Dr. Reinhard Fischer

Auktions- und Handelshaus für Briefmarken und Münzen e.K.

Joachimstraße 7 - 53113 Bonn
Telefon +49(0)228/263130 | Fax +49(0)228/213 381
<https://www.reinhardfischerauktionen.de>
E-Mail: info@briefmarkenauktion.net

174. Versteigerung

28. Mai 2020 ab 11 Uhr
29. Mai 2020 ab 10 Uhr
30. Mai 2020 ab 11 Uhr

**Alle Auktionen finden in unseren eigenen Räumen in der Joachimstraße 7, 53113 Bonn statt.
Besichtigung und Warenempfang ebenfalls in unseren Räumen.**

Bei persönlicher Teilnahme **melden Sie sich bitte telefonisch vorher an.**
Wir reservieren Ihnen dann einen Platz im Auktionssaal mit ausreichend Abstand.
Ohne vorherige Anmeldung ist keine Teilnahme an der Auktion möglich.

Besichtigung

Ab 18.05.2020 bis Aufruf des jeweiligen Loses

Bitte vereinbaren Sie einen persönlichen Besichtigungstermin.

Wir richten es dann so ein, dass sie mit ausreichend Abstand zu anderen Kunden besichtigen können, im Regelfall werden Sie im Raum der einzige Besichtigter sein.

Auktionsverlauf

28.05.2020

Münzenauktion (Lose 1–1928) ab 11 Uhr

Schmuckauktion (Lose 1929–2497) ab 18 Uhr

29.05.2020

Briefmarkenauktion

Sammlungen »Elmshorn«, »Grevenbroich« und »California« (Lose 2498–4403) ab 10 Uhr

Briefmarken Einzellöse (Lose 4404–8540) ab 16 Uhr

30.05.2020

Briefmarken Einzellöse (Lose 8541–10305) ab 11 Uhr

Briefmarken Sammlungen

Rheingold-Bestand Teil 11 (Nachtrag, Lose 10306–10799) ab 14 Uhr

Sammlungen (Lose 10800–11668) ab 15 Uhr

Farbfotos aller Einzellöse und Atteste — auch der im Katalog nicht abgebildeten Lose — finden Sie im Onlinekatalog.

Ebenso finden Sie dort 1280 im Katalog nicht aufgeführte Lose!

Besuchen Sie uns im Internet und nutzen Sie die leistungsstarke Suchmaschine sowie die komfortablen Möglichkeiten unseres Onlinekatalogs auf:

www.reinhardfischerauktionen.de

Inhaltsverzeichnis					
	Einzellose	Sammlungen		Einzellose	Sammlungen
Sammlung »Elmshorn«	8		Litauen	180	
Sammlung »Grevenbroich«	41		Montenegro	180	
Sammlung »California«	70		Rußland	181	248
			Serbien	181	
			Sarny	183	248
			Zara	184	
Altdeutschland	90	238	Feldpostbriefe im II. Weltkrieg	185	248
Baden	90	238	Feldpostmarken	185	249
Bayern	91	239	Propaganda im II. Weltkrieg	187	
Bergedorf	96				
Braunschweig	96	239	Deutsche Lokalausgaben	187	249
Bremen	98	239	Fredersdorf	189	
Hamburg	98	239	Finsterwalde	189	
Hannover	99	239	Großräschen	189	
Helgoland	99	239			
Oldenburg	100	240	Deutschland nach 1945		249
Preußen	100	240	Alliierte Besetzung	190	250
Sachsen	111	240	SBZ	191	250
Thurn & Taxis	111	240	Bezirkshandstempel	196	
Württemberg	112	240	DDR	197	250
Norddeutscher Postbezirk	113	240	ZKD	201	
			Berlin	201	252
Deutsches Reich	114	241	Französische Zone	205	253
Generalsammlungen		241	Bizone	206	253
Dienstmarken	135	244			
Markenheftchen	135		Bundesrepublik Deutschland	215	254
Markenheftchenblätter	135		Europa	218	255
Zusammendrucke	136	244	Frankreich	219	256
Zeppelinpost/Flugpost	136	245	Liechtenstein	221	256
Zeppelinpost nach Sieger	139	245	Österreich	223	257
Zeppelinpost - Vertragsstaaten	143		Russland	223	258
Propaganda II. Weltkrieg	143		Schweiz	225	258
			Vatikan	230	
Dt. Auslandspostämter/Kolonien	144	245	Übersee	230	259
China	144	246	Volksrepublik China	230	259
Marokko	145	246			
Türkei	148	246	Ansichtskarten	231	260
Deutsch-Neuguinea	151	246	Motive	231	260
Deutsch-Ostafrika	151	246	Literatur/Kataloge	233	261
Deutsch-Südwest-Afrika	153	246			
Kamerun	155	246	Zubehör	233	
Karolinen	155	246			
Kiautschou	156	246	Sammlungen		
Marianen	156	246	am 30.05.2020 ab 14.00 Uhr		
Marshall-Inseln	157	246	Der »Rheingold«-Bestand – siehe Nachtrag		
Samoa	157	247			
Togo	159	247	Nachlässe/Fundgruben		234
			Briefposten		237
Deutsche Gebiete 1914-1935	159	247			
Belgien	159	247	Liquidation	261	262
Rumänien	162				
Danzig	165	247	Versteigerungsbedingungen	265	
Memel	166	248			
Saar	166	248			
Deutsche Besetzungsausgaben im II. Weltkrieg/Feldpost	174	248			
Karlsbad	175				
Reichenberg	175				
Flämische Legion	177				
Frankreich - Dünkirchen	178				

Sehr geehrte Freunde der Philatelie,

wenn der Katalog fertig ist, muss als letzte Amtshandlung noch das Vorwort zum Katalog geschrieben werden. Dabei schaue ich mir natürlich das Vorwort der letzten Auktion an.

Zur 173. Auktion habe ich mich noch über den Orkan »Sabine« ausgelassen. Corona schien zu diesem Zeitpunkt ganz weit weg in Asien zu sein. Als die Auktion nur 5 Wochen später stattfand, war diese Auktion vermutlich die letzte öffentliche Briefmarkenauktion vor dem vollständigen Shutdown in Deutschland.

Für mich etwas überraschend war, wie normal der Briefmarkenmarkt in der Zeit danach weitergelaufen ist. Für uns selber war die Arbeit fast unverändert. Ein Teil des Kataloges ist im Home Office entstanden, auch das war vollkommen unproblematisch. Viele Händler berichteten mir, dass die Nachfrage deutlich gestiegen sei und das gleiche konnten wir auch beobachten. Die Philatelie hat einfach den Vorteil, dass man sie von zu Hause ausüben kann und das haben offensichtlich viele Sammler ausgiebig genutzt.

Tatsächlich gibt es für die Philatelie praktisch keine Einschränkungen, auch der Postversand funktioniert reibungslos. Die modernen digitalen Medien, aber genauso auch der fast altmodische Katalog ermöglichen eine Besichtigung, ohne das Haus zu verlassen.

Wir freuen uns, dass wir für die vielen Sammler, die jetzt zum Teil erzwungenermaßen viel Zeit für ihr Hobby haben, einen wunderschönen Katalog produzieren konnten.

Besichtigung

in unseren Räumen in der Joachimstraße 7, 53113 Bonn

Ab 18.05.2020 bis Aufruf des jeweiligen Loses
nach vorheriger telefonischer Vereinbarung

Auktionsverlauf

28.05.2020

Münzenauktion (Lose 1 – 1928) ab 11 Uhr
Schmuckauktion (Lose 1929 – 2497) ab 18 Uhr

29.05.2020

Briefmarkenauktion Sammlungen
»Elmshorn«, »Grevenbroich« und »California«
(Lose 2498 – 4403) ab 10 Uhr
Briefmarken Einzellose (Lose 4404 – 8540) ab 16 Uhr

30.05.2020

Briefmarken Einzellose (Lose 8541 – 10305) ab 11 Uhr
Briefmarken Sammlungen
Rheingold-Bestand Teil 11 (Nachtrag, Lose 10306 – 10799) ab 14 Uhr
Sammlungen (Lose 10800 – 11668) ab 15 Uhr

Alle Auktionen finden in unseren Räumen in der Joachimstraße 7, 53111 Bonn statt. Besichtigung und Losübernahme ebenfalls in unseren Geschäftsräumen!

In Sonderteil am Anfang des Kataloges finden Sie drei hochkarätige Sammlungen:

Zuerst die Sammlung **»Elmshorn« – Brustschilde in all ihren Facetten** – ca. 1000 Lose, dabei enzyklopädisch Marken, Briefe, Plattenfehler und Nachverwendungen. Der Sammler war mit dem verstorbenen Verbandsprüfer Sommer befreundet und konnte in vielen Bereichen einen erstaunlichen Grad an Vollständigkeit erzielen.



Die Sammlung **»Grevenbroich«** bietet ca. 600 Lose **Deutsche Kolonien und Auslandspostämter** aus dem Besitz eines Managers aus Grevenbroich, dabei zahlreiche seltene Stempel.

»California« ist eine Sammlung **Danzig**, die ein Sammler aus Kalifornien zusammengetragen hat. Ich habe die Sammlung dort persönlich übernommen und war beeindruckt, wie vollständig diese Sammlung ist.

Weitere Schwerpunkte stellen dar: **Altdeutschland mit zahlreichen postfrischen Werten**, der Auflösung einer gestempelten Sammlung Braunschweig, zahlreichen Stempellosen, Briefverwendungen usw., weiterhin Deutschland nach 1945 mit einem fast vollständigen Angebot der Standardausgaben, Spezialitäten der Gebiete SBZ, Berlin und Bund mit etlichen Plattenfehlern und Abarten, dabei u. a. HAN-Unikate Heuß.

Im Bereich Europa gibt es von der **Schweiz** zahlreiche Viererblöcke oder **Russland und Sowjetunion** mit Seltenheiten wie zum Beispiel die ungezähnte Zeppelin-Ausgabe ...

Im Sammlungsbereich haben wir ein hervorragendes Angebot. Da wir über 400 Lose im Internet abgebildet haben, sind auch Gebote ohne Besichtigung möglich. Den letzten und umfangreichsten Teil des **»Rheingold-Bestandes«** finden Sie im Nachtrag, den Sie auf unserer Homepage herunterladen oder bei uns anfordern können.

Separat verschicken wir wieder den Katalog zur Münzauktion mit 2500 Losen und fast **850.000 € Ausruf**. Dabei gibt es auch wieder ein umfangreiches Angebot **Schmuck und Uhren**. Wenn Sie den Katalog nicht bekommen, aber Interesse haben, schicken wir Ihnen diesen gerne!

Es würde mich freuen, Sie zur Auktion persönlich begrüßen zu dürfen.

Mit philatelistischen Grüßen

Ihr

Reinhard Fischer

Ansichtssendungen

senden wir gegen Ersatz von Porto- und Versicherungskosten gerne zu, an uns unbekannte Kunden aber aus verständlichen Gründen nur gegen Angabe von erstklassigen, nachprüfbar Referenzen (z. B. von Auktionatoren oder Briefmarkenhändlern, bei denen Sie Kunde sind). Die Rücksendung muß innerhalb von 48 Stunden erfolgen. Aus gegebenem Anlaß weisen wir darauf hin, daß bei verspäteter Rücksendung von Losen zum vollen Zuschlagspreis gehaftet werden muß! Bitte denken Sie daran, daß oft mehrere Kunden das gleiche Los zur Ansicht wünschen und die Zusendung sich deshalb verzögern kann! Ansichtssendungen von postfrischen Losen sind nicht möglich!

Fotokopie: Farbkopie in Spitzenqualität 0,35€. Bitte legen Sie den Betrag sowie einen frankierten Rückumschlag direkt bei der Anforderung bei! Wegen geringem Kostenunterschied keine s/w-Kopien mehr!

Prüfvorbehalte

müssen bei Gebotsabgabe genannt werden, ansonsten kann die Reklamationsfrist nicht verlängert werden. Wegen der z. T. sehr langen Bearbeitungszeit von Prüfungen bitten wir dafür um Verständnis!

Schriftliche Gebote

werden von uns »interessewährend« ausgeführt. Das bedeutet: Sie erhalten das Los, egal wie hoch Sie bieten, immer eine Steigerungsstufe über dem zweithöchsten Gebot – wenn niemand gegenbietet, zum Ausruf. Beispiel: Sie bieten für ein Los mit Ausruf 100,- €, das Sie unbedingt haben möchten, 900,- €. Das zweithöchste Gebot liegt bei 110,- €. Sie erhalten das Los für 120,- €. Meist empfiehlt es sich, höher als Ausruf zu bieten, weil mehrere Gebote eingehen. Das Mindestgebot für Gebotslose beträgt 10,- €.

Wichtig: Auch wenn Sie keinen Zuschlag erhalten haben, schicken wir Ihnen in jedem Fall eine Benachrichtigung über die Ergebnisse der bebotenen Lose!

Telefonische Gebote

Tragen Sie im Gebotsformular unter »Telefonische Gebote« ein, auf welche Lose Sie bieten möchten. Wir rufen Sie an, wenn das Los zum Aufruf kommt. Bitte stellen Sie sicher, daß Sie unter der angegebenen Telefonnummer am Auktionstag erreichbar sind!

Von Untergeboten bitten wir abzusehen – außer bei Liquidationslosen!



Rücklosliste

Bitte bewahren Sie diesen Katalog auf, denn zu den Auktionen erscheint eine Rücklosliste. Die in der Auktion nicht verkauften Lose können bis zum 30.06.2020 zum Ausruf – zuzüglich Losgebühr und Aufgeld – freihändig erworben werden, die Lose der Liquidation sogar zum Ausruf minus 30%.

Die Rücklosliste erscheint im Laufe des Montags nach der Auktion auf unserer Internetseite, dem Online-Katalog können Sie dann auch die Zuschlagpreise entnehmen.

An Kunden, die auf den letzten beiden Auktionen oder der aktuellen Auktion Käufer waren, wird die Rücklosliste automatisch verschickt. Gegen Zusendung eines frankierten Rückumschlages schicken wir auch allen anderen Kunden gerne die Rücklosliste sofort nach der Auktion.

Selbstverständlich geben wir auch der Auktion ab Montag 9 Uhr telefonische Auskünfte über Auktionsergebnisse und unverkaufte Lose und nehmen auch Rücklosbestellungen auf!

Nutzen Sie diese Gelegenheit, hochwertige Stücke günstig zu erwerben!

Information über die Datenverarbeitung von Kunden und Interessenten

Nach den geltenden Datenschutzbestimmungen möchten wir Sie darüber informieren, welche personenbezogenen Daten wir für welche Zwecke von Ihnen speichern und verarbeiten:

1. Verantwortliche Stelle für die Verarbeitung Ihrer personenbezogenen Daten ist die Fa. Dr. Reinhard Fischer, Handelshaus für Briefmarken und Münzen e.K., Joachimstraße 7, 53113 Bonn, Tel.: 0228/263130, info@briefmarkenauction.net, vertreten durch Dr. Reinhard Fischer.
2. Zweck der Verarbeitung ist die Anbahnung / Abwicklung eines Vertrags sowie die Führung einer ordnungsgemäßen Finanzbuchhaltung sowie die Kommunikation mit Ihnen über Produkte und Leistungen unseres Unternehmens. Bei Neukunden kommt es vor, dass Referenzen bei anderen Auktionshäusern abgefragt werden. In diesem Fall erfolgt die Übermittlung im Rahmen einer Einwilligung, die gesondert eingeholt wird.
3. Hierzu speichern wir Ihre Anschrift (ggf. E-Mail, Tel.-Nr., Fax-Nr.) sowie die evtl. nach Vertragsabschluss anfallenden Rechnungs- und Zahlungsinformationen.
4. Gesetzliche Grundlage hierfür ist die Abgabenordnung, das Kulturgutschutzgesetz sowie unser (und Ihr) Interesse, Sie umfassend über unsere Produkte und Leistungen zu informieren.
5. Nach der Abgabenordnung sind wir verpflichtet, Ihre Daten für 10 Jahre nach Rechtskraft der Steuererklärung zu speichern. Soweit die Vorschriften des Kulturgutschutzgesetzes gelten, werden die Daten für 30 Jahre gespeichert. Danach werden die Daten gelöscht. Falls kein Vertrag oder buchhaltungsrelevante Informationen vorliegen, werden die Daten nach 6 Monaten automatisch gelöscht. Soweit die Daten für unsere Firmenhistorie bedeutsam sein können, werden sie ggf. dauerhaft gespeichert.
6. Um die Kommunikationskosten so gering wie möglich zu gestalten, setzen wir qualifizierte Agenturen und Dienstleister ein, denen wir Ihre Daten zur Durchführung von Mailingaktionen und zum Postversand zur Verfügung stellen. Diese sind (als Auftragsverarbeiter) vertraglich verpflichtet, die Daten ausschließlich für die von uns vorgegebenen Aufgaben zu verwenden.

7. Sie können unter der o. g. Adresse **Auskunft** über die zu Ihrer Person gespeicherten Daten verlangen. Darüber hinaus können Sie unter bestimmten Voraussetzungen die **Berichtigung** oder die **Löschung** Ihrer Daten verlangen. Ihnen kann weiterhin ein **Recht aus Einschränkungen der Verarbeitung** Ihrer Daten sowie ein **Recht auf Herausgabe der von Ihnen bereitgestellten Daten** in einem strukturierten, gängigen und maschinenlesbaren Format zustehen.

Widerspruchsrecht
 Sie haben das Recht, einer Verarbeitung Ihrer personenbezogenen Daten zu Zwecken der Direktwerbung ohne Angabe von Gründen zu widersprechen. Verarbeiten wir Ihre Daten zur Wahrung berechtigter Interessen, können Sie dieser Verarbeitung aus Gründen, die sich aus Ihrer besonderen Situation ergeben, widersprechen. Wir verarbeiten Ihre personenbezogenen Daten dann nicht mehr, es sei denn, wir können zwingende schutzwürdige Gründe für die Verarbeitung nachweisen, die Ihre Interessen, Rechte und Freiheiten überwiegen oder die Verarbeitung dient der Geltendmachung, Ausübung oder Verteidigung von Rechtsansprüchen.

8. Sollten Sie weitere Fragen zur Datenverarbeitung oder Beschwerden haben, so können Sie gerne an uns wenden. Ebenso können Sie sich an die jeweilige Datenschutz Aufsichtsbehörde wenden. Die für uns zuständige ist: Der Landesbeauftragte für Datenschutz und Informationsfreiheit Nordrhein-Westfalen, Kavalleriestraße 2-4, 40213, Tel. 0211 / 38424-0, poststelle@ldi.nrw.de
9. Schließlich teilen wir Ihnen mit, dass Sie uns diejenigen personenbezogenen Daten bereitstellen müssen, die für die Vertragserfüllung oder Anbahnung und der Erfüllung der damit verbundenen vertraglichen Pflichten erforderlich sind oder zu deren Erhebung wir gesetzlich verpflichtet sind.

Wir sind für Sie da!

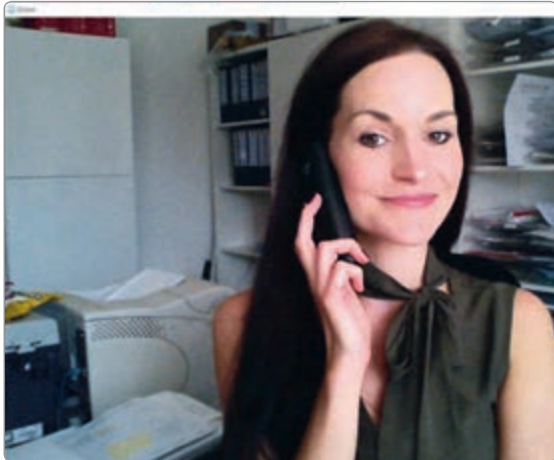

Die aktuelle Situation bezüglich des Corona-Virus, hat für uns alle vieles verändert. Eines verändert sich jedoch nicht:

Wir sind weiterhin für Sie da!

Unser Geschäftsbetrieb läuft vollkommen normal weiter und auch der Versand über die Deutsche Post funktioniert ohne merkbare Einschränkungen. Bisher haben wir lediglich festgestellt, dass es bei dem Versand ins Ausland zu vereinzelt Verzögerungen kommen kann.

Nach heutigem Stand (27.04.2020) gehen wir davon aus, dass sowohl die Auktion als auch die Besichtigung, unter Berücksichtigung der entsprechenden Sicherheitsvorschriften, regulär stattfinden können. Sollte die Auktion wider Erwarten doch nicht als Präsenzauktion stattfinden können, findet diese als reine Online- bzw. Fernauktion natürlich trotzdem statt.

Für die Besichtigung machen wir nur noch individuelle Termine, um sicher zu sein, dass ein ausreichender Abstand gewährleistet ist und Sie im Regelfall sogar allein im Besichtigungsraum sein können.

Melden Sie sich bei uns und wir vereinbaren einen Besichtigungstermin!

Sollten Sie nicht die Möglichkeit haben, die Lose persönlich zu besichtigen, bieten wir Ihnen gern auch an, sich über

von uns angefertigte Scans oder Kopien ein besseres Bild der Ware zu verschaffen. Selbstverständlich stehen unsere Sachbearbeiter auch zur Verfügung und geben Ihnen per Telefon, Skype oder Whatsapp-VideoCall gern Beschreibungen durch.

Die Beteiligung an der Auktion ist weiterhin schriftlich, per Fax oder über unsere Homepage möglich. Wir nennen Ihnen auch gerne einen Kommissionär. Telefonisch können Sie natürlich, wie gehabt, ebenfalls nach vorheriger Anmeldung mitbieten. Für die meisten Lose wird erstmalig auch Online-Live-Bieten möglich sein.

Um die notwendigen Sicherheitsvorkehrungen gewährleisten zu können, melden Sie sich bitte für persönliche Teilnahme an der Auktion wenigstens am Tag vorher an.

Wir reservieren Ihnen dann sehr gern einen Platz im Auktionsaal, unter Einhaltung des notwendigen Mindestabstandes.

Trotz der notwendigen Sicherheitsvorkehrungen sind wir sehr zuversichtlich, dass diese Auktion ein erfolgreiches und freudiges Ereignis darstellen wird. Wir freuen uns sehr auf Ihre Beteiligung, sei es schriftlich, telefonisch oder persönlich.

Bei weiteren Fragen stehen wir Ihnen selbstverständlich jederzeit gern zur Verfügung.

Sie möchten Ihre Sammlung, Teile davon oder hochwertige Einzelstücke verkaufen?

Wir bieten Ihnen zwei Wege:

Versteigerung über unsere internationalen Großauktionen oder Ankauf gegen Barzahlung.

Versteigerung

Der Königsweg: Wir beraten Sie fachgerecht und ermitteln mit Ihnen den zu erwartenden Erlös. Ihre Einlieferung wird dann für einen optimalen Erlös in Auktionslose aufgeteilt. Dies kann in Abstimmung mit Ihnen erfolgen. Mit dem Moment der Übergabe ist Ihre Einlieferung **gegen alle denkbaren Risiken versichert**.

Die Ware wird dann in unseren Katalogen einem internationalen Publikum angeboten. Unser großer und kaufkräftiger Kundenstamm garantiert den optimalen Erlös!

Dabei profitieren Sie von allen Preissteigerungen durch Bieterkämpfe, denn Sie zahlen nur eine angemessene Provision vom Erlös.

Bei großen und wertvollen Einlieferungen sind Sonderkonditionen möglich, bei adäquaten Einlieferungen erstellen wir auch gerne einen Sonderkatalog. **Vorschußzahlungen** können im angemessenen Verhältnis zum Ausrufpreis gegen bankübliche Zinsen geleistet werden.

Was einliefern?

Jede mit viel Liebe und philatelistischem Wissen angelegte Sammlung – egal ob deutsche Sammelgebiete oder exotischer Überseestaat. Wir suchen aber auch hochwertige Einzelstücke, Hortungsposten, Erbschaftsnachlässe, Münzen usw.

Jede Einlieferung sollte einen **Mindesterlös von 800 €** erwarten lassen, jedes Los einen Mindestausruf von 50 €.

Wie einliefern?

Persönlich bei uns in Bonn – bitte Termin abstimmen

per Post: Bitte avisieren Sie uns Ihre Sendung kurz, sie wird dann von uns privat versichert. Bis 25.000 € kann bei Inlandssendungen die Sendung als Postpaket erfolgen, darüber bitte mit uns abstimmen, da gesonderter Versicherungsschutz mit der Versicherung vereinbart werden muß.

Auslandssendungen sind meist unproblematisch, bitte aber in jedem Fall vorher mit uns abstimmen!

Einlieferungsannahme bei Ihnen: Ein Philatelist unseres Hauses kommt bei Ihnen persönlich vorbei, nimmt die Einlieferung in Augenschein und bespricht alle Modalitäten mit Ihnen. Einlieferungsannahme ist kurzfristig weltweit möglich, bitte haben Sie aber Verständnis, daß der Aufwand und das Volumen der Einlieferung in einem angemessenen Verhältnis stehen sollten (d.h. z.B. kein Hausbesuch bei einer 1000 €-Einlieferung in Buenos Aires).

Bitte stimmen Sie einen Termin an und beschreiben uns näher, was Sie abzugeben haben.

Ankauf gegen Barzahlung

Wenn Sie das wünschen, machen wir Ihnen auch gerne ein Barangebot. **Die Vorteile:** Sie erhalten direkt Geld, Sie warten nicht bis zur Abrechnung der Auktion und dieser Erlös ist auch nicht abhängig von der Situation im Auktionssaal. Andererseits liegt der Erlös beim Direktverkauf im Durchschnitt deutlich unter dem Erlös bei einer Versteigerung über die Auktion.

Noch Fragen? Kontaktieren Sie uns:

- per Brief oder Fax: 0228/213381
- per Email: ReinhardFischer@briefmarkenauktion.net
- per Telefon: 0228/263130



Der Online-Katalog – kein Hexenwerk. Eine Gebrauchsanweisung.

Der Online-Katalog soll den gedruckten Katalog nicht ersetzen, aber er bietet andere Möglichkeiten, die Sie nutzen sollten!

Finden Sie Lose mit wenigen Klicks

Über die leistungsstarke und komfortable Suche oder das Gebiets-Auswahlmennü finden Sie auch versteckte Lose!

Schnellsuche

Geben Sie ein oder zwei Stichwörter ein. Klicken Sie dann auf das Lupen-Symbol. Es wird eine Auflistung der Treffer bei den einzelnen Gebieten angezeigt und danach folgend alle Lose, für die die Suchanfrage zutreffend ist. Wenn Sie auf ein Gebiet in der Trefferliste klicken, werden nur die Treffer aus diesem Gebiet angezeigt.

Erweiterte Suche

Klicken Sie unter dem Eingabefeld der Schnellsuche auf »Erweiterte Suchoptionen«. Es erscheint eine Eingabemaske, in der Sie durch die Anwendung verschiedener Suchfilter ein feineres und engeres Suchergebnis erzielen können.

Speicherung von Suchanfragen

Bei Anzeige eines Suchergebnisses finden Sie links oben unter »Suchergebnisse« den Button »Suchanfrage speichern«. Hier können Sie die Suchanfrage speichern. Die gespeicherten Suchanfragen finden Sie in Ihrem Konto – von dort können Suchanfragen noch einmal ausgeführt werden. Sie haben auch die Möglichkeit, sich in künftigen Auktionen eine E-Mail mit den entsprechenden Suchergebnissen schicken zu lassen.

Fotos der Lose

Wenn für das Los ein Bild verfügbar ist, wird es in der Losübersicht in kleinem Format angezeigt. Ein Klick auf das kleine Bild führt auf eine Detailansicht mit einem großen Bild, hier gibt es auch eine Möglichkeit, die Losbeschreibung samt Bild auszudrucken. Ein Klick auf das Bild öffnet eine Galerie mit mit einem noch größeren Bild, das Sie durch Klicken auf das Plus-Symbol oben rechts, durch Doppelklick oder mit dem Mausrad weiter vergrößern können.

Wenn mehrere Abbildungen zu dem Los vorhanden sind – wie z.B. ein Attest oder bei einer Sammlung – können Sie durch diese mit den Pfeiltasten navigieren. So können Sie ganze Sammlungen besichtigen, ohne nach Bonn zu kommen!

Unseren Online-Katalog finden Sie unter <https://www.auktion.reinhardfischerauktionen.de>

Bei Fragen stehen wir Ihnen gerne zur Verfügung: reinhardfischer@briefmarkenauktion.net

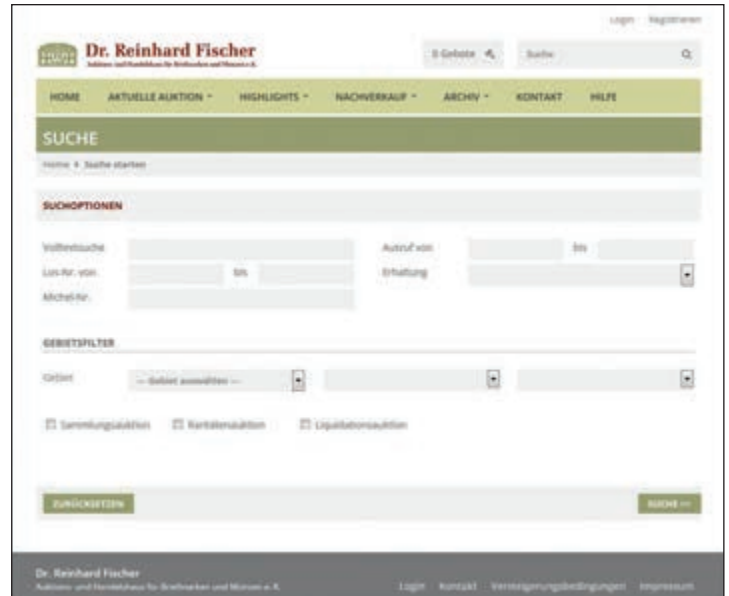

Die Eingabemaske der erweiterten Suche

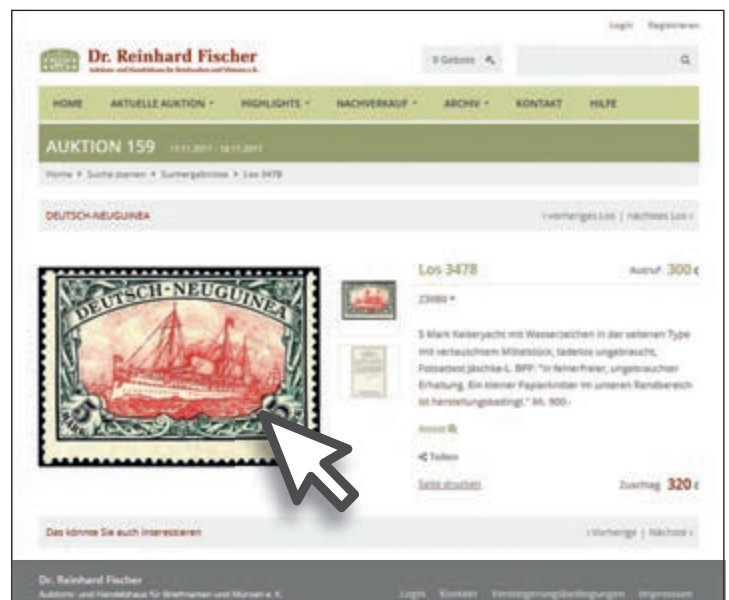

Detailansicht eines Loses



Galerieansicht mit mehreren Abbildungen zu einem Los

Sammlung Elmshorn - Brustschild Spezial

Mit den folgenden etwa 1000 Losen kommt eine geradezu enzyklopädische Sammlung des Sammelgebiets »Brustschilder« zur Auflösung. Der Sammler war mit dem Verbandsprüfer Sommer befreundet und hat so gut wie alles zusammengetragen, was mit diesem Sammelgebiet zu tun hat.

ALTDEUTSCHLAND

Hannover Ortsstempel

- 2498P "MANDELSLOH 11/3" (1864) - blauer K2, glasklar auf austaxiertem Postvorschuss-Brief über fünf Groschen nach Thedinghusen (Ankstpl), vollständiger Briefinhalt, kleine Spuren 40,—

Hannover Nachverwendungen

- 2499P "HARBURG" - blauer Bahnpostübernahme-L1, klar nebengesetzt auf Preußen Ganzsachen-Umschlag 1 Sgr. Wappen nach Osnabrück (Ankstpl), blauer Bahnpost-L3 "HARBURG 7 2 HANNOVER" als Entwerter. Kleine Patinaspuren Pr.U26A 40,—
2500 "MANDELSLOH 2 4" (1872) - K2, klar auf portofreiem Militaria-Faltbriefhülle nach Neustadt am Rügenberge (Ankstpl) 20,—

Thurn & Taxis Nachverwendungen



2501



2502



2503



2504



2505

- 2501P "UNDENHEIM 24 8" - K1, klar auf tadellosem Briefstück NDP 3 Kr. gezähnt NDP21 △ 20,—
2502 "OBER-RAMSTADT" - K1, je zentrisch auf Briefstück NDP 3 Kr. und auf zwei Exemplaren DR 1 Gr. großer Schild NDP21, DR19(2) △ 20,—

BRUSTSCHILDE mit Ersttagsdatum

- 2503P 1/3 Gr. grün, farbfisches Kabinettstück mit zentrisch klar aufgesetztem K1 "CHEMNITZ 1/1 72" vom ERSTTAG, die Marke stammt aus der untersten Bogenreihe und das größere Markenformat L16 wird im beiliegendem Attest ausgewiesen. Fotoattest Sommer BPP "Die Marke ist sehr gut erhalten." 2aEST ☉ 200,—
2504P 1 Gr. karmin, farbfische, einwandfrei zentrierte und gut gezähnte Marke mit Preussen-K2 "LEBACH 1 1 72" (OPD Trier) vom ERSTTAG, Fotoattest Sommer BPP "Die Marke ist sehr gut erhalten." 4EST ☉ 150,—

BRUSTSCHILDE seltene Marken, Farben, Einheiten

- 2505P 1/4 Gr. violett, farbfische Marke mit ideal zentrisch klarem Braunschweig-K2 "HOLZMINDEN 23 APR 1872", Fotobefund Sommer BPP "vorzüglich erhalten" 1 ☉ 50,—
2506P 1/4 Gr. violett, tieffarbige Marke mit zentrischem K1 "EISENACH 31 12 72", bestens gepr. Sommer BPP 1 ☉ 50,—
2507FP 1/4 Gr. violett, kleiner Schild, waager. Dreierstreifen und Einzelstück (vermutlich linke Nachbarmarke des Streifens) auf links verkürzter Briefvorderseite, mit Preussen-K2 "THÄNSDORF 1 3 73" nach Stettin. Später Briefpapier gewendet und rücks. mit K1 "GREIFENHAGEN 31 3 73" nebst Vermerk "Portopfl. Dienstsache" und Taxziffer "2" in blau nach Thaensdorf zurück. Die Marken sind farbfisch, vorzüglich geprägt und ausgabeüblich gezähnt. Wenige ganz kleine Patinaspuren stören den sehr guten Gesamteindruck nicht 1(4) (☒) 150,—
2508 1/3 Gr. grün, kleiner Schild, vorzüglich geprägte und farbfische Marke als Einzelfrankatur auf Drucksache, mit Preussen-K2 "BERLIN P.E. No1 1 3 72" nach Baerwalde, vollständiger Inhalt 2a ☒ 30,—



2509



2510



2511



2512



2513

- 2509P 1/3 Gr. dunkelgrün, farbfisches Kabinettstück mit klarem R3 aus "DRESDEN 28 VII 72", Fotobefund Sommer BPP "vorzüglich erhalten" 2b ☉ 50,—
2510P 1/3 Gr. graugrün, farbtypische Marke mit besserem Hufeisenstempel "GRIMMEN 17 APRIL 72" (Spalink 15), Fotobefund Sommer BPP "sehr gut erhalten", Mi. 170.- + 200 Punkte 2b ☉ 60,—
2511P 1/3 Gr. dunkelgrün, mit zentrisch klarem K1 "BRESLAU 13/8 72" (zwei Sterne) auf Briefstück, tiefst geprüft Sommer BPP 2b △ 50,—
2512P 1 Gr. karmin (allseits raue Zähnung) u. 2 Gr. ultramarin, je kleiner Schild, zusammen auf attraktivem Paketbegleitbrief, mit Preussen-R2 "STREHLEN 22/5" (1872) nach Steinau A.O. Reg. Bez. Breslau (Ankstpl). Rückseitig ein rotes Lacksiegel und Ausgabestempel 4,5 ☒ 40,—
2513P 2 Gr. ultramarin, kleiner Schild, mit klarem K1 "BITSCH 2 3 72" und in Doppelfrankatur mit Frankreich 25 C. Ceres auf Briefvorderseite nach Nancy, letztere mit Punktstempel "2598" (GC) in Nancy entwertet. Rückseitig noch ein schmaler Streifen der Briefrückseite und auf diesem ein Ankunftsstempel aus Nancy, gute Erhaltung 5,Fr.51 (☒) 60,—
2514P 5 Gr. ockerbraun, kleiner Schild, Luxusstück mit herrlich klarem und ideal zentrisch gerade abgeschlagenen Braunschweig-K2 "WOLFENBÜTTEL 9 SEP. 1872" 6 ☉ 60,—
2515FP 5 Gr. ockerbraun, kleiner Schild, im nicht häufigem Sechserblock, mehrfach klar aufgesetzter Hannover-K1 "ALTENBRUCH", die untere Markenreihe unten Scherentrennung, die beiden rechten Marken eine auf beide übergehende Papieraufspaltung, Mi. für Viererblock 750.- 6(6) ☉ 150,—
2516P 2 Kr. ziegelrot, kleiner Schild, etwas sulfidiertes Exemplar mit herrlich klarem K1 "MAINZ 7 8 72" auf Postkarte nach Darmstadt, Marke rechts oben Eckzahnfehler, gepr. Sommer BPP, Mi. 500.- 8 ☒ 50,—
2517 7 Kr. blau, kleiner Schild, sehr gut geprägte, farbfische, links oben minimal eckrunde Marke als Einzelfrankatur auf Auslandsbrief, mit Baden-K1 "PFORZHEIM 21 FEB" (1872) nach Genf/Schweiz, Mi. 180.- 10 ☒ 30,—
2518P 18 Kr. ockerbraun, kleiner Schild, farbfisches Kabinettstück mit glasklarem Teilabschlag des R3-Stempels aus Frankfurt a.M. II, Fotobefund Sommer BPP "sehr gut erhalten", Mi. 500.- 11 ☉ 100,—



2519



2520



2521

- 2519P 10 Gr. dunkelgrau, farbfrische Marke mit Federzugentwertung aus Frankfurt a.M., Fotobefund Sommer BPP "sehr gut erhalten" 12 FZ 80,—
 2520P 10 Gr. grau, üblich gezähnte Marke mit Federzugentwertung und nebengesetztem Preussen-K2 "FLATOW 29 6 72" auf Leinenbriefstück . . . 12 △ 60,—
 2521P 10 Gr. hellgraubraun, farbfrisches waager. Paar mit Federzugentwertung "Markkirch 24/12 72" auf Briefstück, rechte Marke rechts unten Eckfehler, gepr. Richter, Mi. 650.- 12(2) FZ 90,—



2522



2525



2526



2528

- 2522P 30 Gr. blau, farbfrisches Kabinettstück mit ideal zentrischer Federzugentwertung "Hamburg 3/7 72", Fotobefund Sommer BPP "sehr gut erhalten", Mi. 800.- 13 FZ 240,—
 2523FP 30 Gr. blau, Ziffernzeichnung, drei Exemplare, hier mit vorgeschriebener Federzugentwertung "Leipzig I, 4/11 74", in portorichtiger Mischfrankatur, mit 1 Gr. karmin, 2 1/2 a. 2 1/2 Gr. braun und Fünferblock 5 Gr. hellbraunocker, auf der Rückseite einer Post-Paketadresse (Stammteil) von Leipzig über Bremen nach Washington/USA (Distr. Columbia). Die Brustschildmarken sind sauber mittels K1 "LEIPZIG K.P.A.N.I. 4 11 74" entwertet und haben teils bedarfsmäßige kleine Qualitätseinschränkungen. Für die drei 30 Gr.-Marken wird von Herrn Sommer BPP eine tadellose Erhaltung testiert (oberste Marke jedoch links ein Zahnfehler). Die Adressseite der Paketkarte weist diverse Falzreste und ein Stück Tesastreifen auf. Fotoattest Sommer BPP "Insgesamt eine farbintensive, prächtige Vierfarbenfrankatur in hoher Portostufe..." 13(3),19,22(5) 1200,—
 2524 1/2 Gr. orange, kleiner Schild, mit Preussen-R3 "LANDSBERG I. OBER SCHLESISIEN 14 9 72" auf Briefstück, Fotobefund Hennies BPP "vorzüglich erhalten" 14 △ 30,—
 2525P 1/2 Gr. orange, kleiner Schild, farbfrisches waager. Paar mit zentrisch klarem, nicht häufigen Preussen-K2 "BÜTGENBACH 26 9 72" (OPD Aachen, Malmedy), Kabinett, Mi. 150.- + 14(2) ⊙ 50,—
 2526P 2 Kr. orange, farbfrisches Kabinettstück mit zentrisch klarem K1 "OFFENBACH 10 6 73", Fotobefund Sommer BPP 15 ⊙ 70,—
 2527P 2 Kr. orange, kleiner Schild, farbfrisches, üblich gezähntes Exemplar mit klarem K1 "OFFENBACH A.M. 2 11 74" auf Postkarte nach Frankfurt. Karte leichte Altersspuren am unteren Rand und Anschrift etwas nachgezogen, Mi. 400.- 15 ⊠ 40,—
 2528P 1/4 Gr. grauiviolett, helle Nuance, farbfrisches Kabinettstück mit K1 "BERLIN P.E. LEHRTER BHNH. 20 8 73", Fotobefund Sommer BPP "sehr gut erhalten" 16 ⊙ 40,—



2529



2530



2531



2532

- 2529P 1/4 Gr. grauiviolett, enorm tief farbig Nuance, mit vollständigem Taxis-K1 "CASSEL-BAHNHOF 13 2" auf Postkartenabschnitt, kaum bemerkbar links ein Zahn kürzer, sonst sehr schön, gepr. Richter 16 △ 40,—
 2530P 1/4 Gr. violett, großer Schild, fehlendes Zahnloch an Position 1 oben und unten, gut erhaltene Marke mit gerade aufsitzendem Preussen-R3 "GOTHA BAHNHOF 1 1 75" (erster Tag der Pfennigezeit, wahrscheinlich aus 1. Briefkastenleerung stammend) 16FZL1,1875 70,—
 2531P 1/3 Gr. dunkelgrün, großer Schild, farbfrisches Kabinettstück mit zentrisch klarem Preussen-K1 "STETTIN E.P.B. 17 9 74", Fotobefund Sommer BPP "vorzüglich erhalten", Mi. 150.- 17b ⊙ 45,—
 2532P 1/2 Gr. orange, großer Schild, mit zentrisch klarem NDP-K1 "KIELAU 31 12 74" (OPD Danzig) auf Luxus-Briefstück. Letzter Verwendungstag als Groschen-Marke 18 △ 50,—
 2533FP 1/2 Gr. orange, großer Schild, senkr. Paar als portorichtige Mehrfachfrankatur auf portopflichtiger Dienstsache, mit NDP-K1 "EGGEBECK 31 12 74" nach Flensburg. Schöner Beleg vom letzten Verwendungstag als Groschenwährung! 18(2) ⊠ 150,—



2534



2536

- 2534P 1/2 Gr. orange, großer Schild, leuchtend farbfrischer Viererstreifen auf Briefstück, drei klar aufgesetzte K1 "TAPIAU 11 6 74", Fotobefund Sommer BPP "...vorzüglich erhalten." (im Befund wird versehentlich bzw. unzutreffend das Markenformat L15 ausgewiesen) 18(4) △ 120,—
 2535P 1/2 Gr. orange, großer Schild, zwei waager. Paare auf Brief in der 2. Gewichtsstufe, mit Hufeisenstempel "COELN 16 9 73 3-4_4" (Spalink 4-6N3) nach Chemnitz. Eine der Marken zeigt den Plattenfehler X. Kuvert kleine Spuren 18(4),PFX ⊠ 70,—
 2536P 1/2 Gr. orange, großer Schild, Plattenfehler XV, farbfrisches Kabinettstück mit zentrisch klarem Hufeisenstempel "KOENIGSBERG I. PR. P.A.OSTBHF 31 DECBR. 74" (Spalink 20-2), letzter Verwendungstag als Groschenwährung! Fotobefund Sommer BPP "vorzüglich erhalten". Mi. 100.- zzgl. Aufschlag für den guten Hufeisenstempel und das Letzttagsdatum in der Groschenzeit. 18XV ⊙ 70,—
 2537 1 Gr. karmin, großer Schild, mit Teil vom Unterrand auf Briefstück, herrlich klar K1 "SOMMERFELD 10 3 73" 19 △ Gebot
 2538FP 1 Gr. karmin, großer Schild, waager. Dreierstreifen als portorichtige Frankatur auf Auslandsbrief, mit K1 "HAMBURG 18 6 74" nach Havre/Frankreich. Linke Marke mit Plattenfehler LVI (Feld 91). Rückseitig Durchgangsstempel "PARIS AU HAVRE". Ein sehr schöner und gut erhaltener Beleg. Fotobefund Krug BPP 19(3),LVI ⊠ 100,—
 2539P 2 Gr. ultramarin, großer Schild, zwei farbfrische und vollzählige Marken als Mehrfachfrankatur auf Wertbrief über 120 Thaler, mit Preussen-R2 "GOLSSEN" nach Berlin. Rückseitig fünf rote Lacksiegel und Ankunftsstempel. Schöner und gut erhaltener Beleg 20(2) ⊠ 80,—

	2540		2541		2542		2543		2544				
2540P	2 1/2 Gr. braun, farbrisches senkr. Paar, obere Marke im etwas kleinerem Format L15, zwei sauber aufgesetzte R3 aus Straßburg im Elsass, Fotobefund Sommer BPP "sehr gut erhalten", Mi. 240.- +	2541P	2 1/2 Gr. lilabraun, farbrisches Kabinettstück mit zentrisch aufgesetztem Hufeisenstempel aus "ELBERFELD 11 JAN 74" (Spalink 12-4), Fotoattest Sommer BPP "Ein sehr gut erhaltener 2 1/2-Groschenwert in der dunklen Farbe.", Mi. 700.-	2542P	2 1/2 Gr. mittelrotbraun, farbrische Marke in außergewöhnlicher hellerer Nuance der lilabraunen Farbe und im kleinen Markenformat L15, mit R3 aus "ESSEN R.B. DÜSSELDORF" auf kleinem Briefstück, Fotoattest Sommer BPP "...in fehlerfreier, vorzüglicher Erhaltung.", Mi. 700.- ++	2543P	2 1/2 Gr. lebhaftbraun, farbrische Marke in kräftiger Nuance der seltenen Farbe, Preussen-K2 aus "MÖRS 7 3 73", Fotoattest Sommer BPP "sehr gut erhalten", Mi. 2.000.-	2544P	5 Gr. ockerbraun, farbrisches Luxusstück mit ideal eingepasstem K1 "BERLIN POST-EXP. 23. 5/4 73" (KBHW 489), Fotobefund Sommer BPP "In allen Details bestens erhaltene Marke"				
				21a(2) ☉	90,—	21b ☉	200,—	21bL15 △	250,—	21c ☉	600,—	22 ☉	40,—

	2545		2548		2549		2550								
2545P	1 Kr. gelblichgrün, Plattenfehler VI, bestens klar geprägte Marke mit K1 "BRUCHSAL 1 1 75 1-7 V." (erste Briefkastenleerung). Die Marke war nur bis einschließlich dem 31.12.1874 postgültig. Oben kleiner Blaustrich, rechte obere Ecke etwas rund. Geprüft Hennies BPP und Fotoattest Sommer BPP "Ein interessanter und zugleich seltener Wert - kleinere Unebenheiten spielen keine dominierende Rolle."	2546FP	1 Kr. grausmaragdgrün, hervorragend geprägte, einwandfrei zentrierte und sehr gut gezähnte Marke als portorichtige Einzelfrankatur auf Circular von "FRANKFURT A.M. 24 .. 73" nach Reichenbach in Sachsen. Vollständiger, auf den 1. April 1873 datierender Inhalt. Fotoattest Sommer BPP.	2547FP	2 Kr. orange, großer Schild, sauber gestempelt "MAINZ 2 4 74", Fotoattest Sommer BPP "Die Marke ist hervorragend erhalten", Mi. 3200.-	2548P	7 Kr. blau, großer Schild, farbrisches Kabinettstück mit zentrisch klarem Taxis-K1 "VILBEL", Fotobefund Sommer BPP "vorzüglich erhalten"	2549P	9 Kr. in a-, b- und c-Farbe, jede Marke zentrisch klar und datierbar mit Einkreisstempeln aus Rudolstadt (a), Baden (b) bzw. Frankfurt a.M. (c) gestempelt, kleine Mängel, je mit etwas höher gesetzter Signatur geprüft Sommer BPP, Mi. 2.750.-	2550P	9 Kr. mittelrotbraun, farbrische, gut geprägte, zentrierte und einwandfrei gezähnte Marke mit zentrisch klarem R3 aus Frankfurt a.M., Fotoattest Sommer BPP, Mi. 650.-				
				23aVI,1875 ☉	100,—	23b ☒	350,—	24 ☉	800,—	26 ☉	50,—	27a,b,c ☉	350,—	27b ☉	180,—



	2551		2552		2554						
2551P	9 Kr. mittelrotbraun, tiefe Nuance, farbrische, hervorragend scharf geprägte, einwandfrei zentrierte Marke, mit sehr feiner, leicht rauer, einwandfreier Zähnung. Als Einzelfrankatur auf Briefkuvert mit vorgedruckter Absenderadresse und mit klarem R3 "FRANKFURT A.M. POSTEXPED. No. 1 4/3 73" nach Constantinopel befördert. Rückseitig Ankunftsstempel des Kaiserlich Deutschen Postamts. Ein attraktiver Beleg, Fotoattest Sommer BPP, Mi. 1.100.- +	2552P	9 Kr. dunkelbraun, farbrische, klar geprägte und gut gezähnte Marke mit sauber aufgesetztem R3 aus Frankfurt a.M., Fotoattest Sommer BPP "Insgesamt ein sehr gutes Stück", Mi. 1.700.-	2553FP	18 Kr. graubraun, großer Schild, farbrische, deutlich geprägte, sehr gut zentrierte und gezähnte Marke, sauber mit zentrisch aufgesetztem K1 "FRANKFURT A/M. 6 11 74" entwertet. Geprüft Pfenninger mit doppelter, tiefst gesetzter Signatur sowie Fotoatteste Hennies BPP "...in dieser sehr guten Erhaltung sehr selten." und Sommer BPP "...in tadelloser Erhaltung sehr selten.", Mi. 2.800.-	2554P	18 Kr. ockerbraun, farbrisches und ansprechendes Exemplar dieser in gebrauchter Erhaltung seltenen Marke, klar und zentrisch aufgesetzter R3 aus Frankfurt a.M. Westende. Wenige helle Stellen und oben ein Zahn kürzer, gepr. Sommer BPP, Mi. 2800.-				
				27b ☒	350,—	27c ☉	400,—	28 ☉	800,—	28 ☉	250,—

BRUSTSCHILDE in Farbfrankaturen



2555



2556



2557



2561

- | | | | | |
|-------|---|-------|---|-------|
| 2555P | 18 Kr. schwärzlichocker, farbintensives, insgesamt ansprechendes Exemplar dieser in gebrauchter Erhaltung seltenen Marke, sauber entwertet mit glasklarem R3 aus Frankfurt a.M. P.A. II, rückseitig hinterlegte Stellen, gepr. Thier und Sommer BPP, Mi. 2.800.- | 28 | ⊙ | 250,— |
| 2556P | 2 1/2 a. 2 1/2 Gr. braun, farbfrisches Kabinettstück mit großem Farbfleck über "N" von "GROSCHEN", zentrisch klarer Hufeisenstempel Spalink 20-2 "KÖNIGSBERG 12 JAN. 75" (Aufbrauch als 25 Pfg-Mark), Fotobefund Sommer BPP "sehr gut erhalten", Mi. 80.- zzgl. Stempelbewertung 125 P. | 29 | ⊙ | 50,— |
| 2557P | 2 1/2 a. 2 1/2 Gr. braun, farbfrisches Kabinettstück mit seltenem R3 von "HAMBURG VENLOER-BAHNHOF ... 75" (Aufbrauch als 25 Pfg-Mark), der Hamburger Lotterie-Expedition, Fotobefund Sommer BPP "sehr gut erhalten" | 29 | ⊙ | 40,— |
| 2558 | 2 1/2 a. 2 1/2 Gr. braun, farbfrisches Kabinettstück mit zentrisch klarem Sachsen-K2 "LEIPZIG 26 FEB. 74", bestens gepr. Sommer BPP | 29 | ⊙ | 30,— |
| 2559P | 2 1/2 a. 2 1/2 Gr. braun, farbfrisches, üblich gezähntes Exemplar mit Preussen-K2 "LENNEP 14 10 74" als Einzelfrankatur auf Auslandsbrief nach Genua/Italien (Ankstpl). Kleine Gebrauchsspuren, insgesamt gute Bedarfserhaltung | 29 | ⊠ | 50,— |
| 2560 | 2 1/2 a. 2 1/2 Gr. braun, farbfrisches, üblich gezähntes, insgesamt gut erhaltenes waager. Paar mit zwei Sachsen-K2 aus "LEIPZIG" entwertet, gepr. Sommer BPP, Mi. 160.- | 29(2) | ⊙ | 30,— |
| 2561P | 9 a. 9 Kr. braunorange, farbfrisches, bis auf einen verkürzten Zahn gut gezähntes Exemplar mit ideal klar und zentrisch aufgesetztem K1 "FRANKFURT A.M. N1. 25 9 74", Fotobefund Sommer BPP "vorzüglich erhalten", Mi. 600.- | 30 | ⊙ | 100,— |



2562



2563

- | | | | | |
|-------|---|----|---|-------|
| 2562P | 9 a. 9 Kr. mittelrötlichbraun, farbfrische, hervorragend geprägte, in einwandfreier Zentrierung und allseitig bester Zähnung erhalten Marke als Einzelfrankatur auf Transatlantikbrief. Mit klarem R3 "FRANKFURT a.M. STADT-POST-EXP. 2. 29 3 74" nach New York in USA. Fotoattest Sommer BPP "sehr gut erhalten.", Mi. 1.100.- | 30 | ⊠ | 300,— |
|-------|---|----|---|-------|

BRUSTSCHILDE in Farbfrankaturen

- | | | | | |
|--------|--|-----------|---|-------|
| 2563P | 1/4 Gr. kleiner Schild, zusammen mit je zwei Exemplaren 1 Gr. kleiner und 1/2 Gr. großer Schild auf Paketbegleit-Postkarte. Mit klarem Preussen-R2 "DRENSTEINFURT 17/11" (1872) nach Münster. Formular etwas fleckig und außerhalb der Frankatur senkr. Bug sowie rücks. eine Schürfung. Frankatur üblich gezähnt bzw. eine 1 Gr.-Marke aufgrund Randlebung rechts ohne Zähne. Seltene Frankaturkombination und seltene Verwendung eines Postkartenformulars | 1,4,18 | ⊠ | 200,— |
| 2564FP | 1/4 Gr. violett und 5 Gr. ockerbraun, je kleiner Schild, zusammen auf Kabinett-Briefstück, je Marke K1 "BERLIN POST-EXP. 8. 19 8 72". Farbfrische, sehr gut geprägte, zentrierte und gezähnte Marken in seltener und attraktiver Kombination. Geprüft Horst Krause, W. Engel und Fotobefund Hennies BPP | 1,6 | △ | 100,— |
| 2565FP | 1/2 Gr. ziegelrot, 1 Gr. karmin und 2 Gr. ultramarin, je kleiner Schild, zusammen als farbfrische Dreifarbenfrankatur auf Briefstück, je Marke Preussen-K2 nebengesetzt klarer Preussen-K2 "COELN BAHNHOF 31 1" | 3,4,5 | △ | 40,— |
| 2566P | 1/2 Gr. ziegelrot u. 2 Gr. ultramarin, je kleiner Schild, zusammen auf Paketbegleitbrief, mit NDP-K1 "ARNSTADT 29 1 72" nach Gotha. Schöner Beleg mit vollständigem Inhalt | 3,5 | ⊠ | 40,— |
| 2567P | 1 Gr. karmin, kleiner Schild, zwei Exemplare zusammen mit waager. Paar 2 Gr. ultramarin, kleiner Schild, auf Auslandsbrief in der zweiten Gewichtsstufe von "BENFELD 26 8 72" nach Bordeaux/Frankreich. Kuvert und Frankatur kleine Bedarfs- und Patinaspuren, die rechte 1 Gr.-Marke links unten eckrund | 4(2),5(2) | ⊠ | 80,— |
| 2568FP | 10 Gr. grau, 1 Gr. karmin u. 5 Gr. ockerbraun, zusammen auf Paketbegleitbrief von Marienwerder 25.10.1873 nach Conitz. Die beiden Brustschildmarken (kleine Mängel) mit Einkreisstempel und die Innendienstmarke (gut erhalten) mit handschriftlicher Entwertung. Geprüft Flemming | 12,19,22 | ⊠ | 150,— |
| 2569P | 1/2 Gr. orange u. 1 Gr. karmin, je großer Schild, zusammen als Sonderporto auf wirkungsvoller Faltbriefhülle, mit je Marke klarem NDP-K1 "LECK 2 12 73" nach Kolding/Dänemark (Ankstpl). Die 1 Gr.-Marke mit interessantem farbübersättigten Druck. Fotobefund Sommer BPP "sehr gut erhalten" | 18,19 | ⊠ | 80,— |
| 2570P | 1 Gr. karmin u. 2 Gr. ultramarin, je großer Schild, zusammen auf attraktivem Wertbrief über 40 Thaler, mit klarem NDP-K1 "ALTENBURG 29 7 74" nach Apolda. Rückseitig zwei rote Lacksiegel und Ausgabestempel. Befund Sommer BPP "sehr gut erhalten" | 19,20 | ⊠ | 50,— |
| 2571P | 2, 2 1/2 u. 5 Gr. großer Schild zusammen auf Paketbegleitbrief (eine 10 Gr.-Marke wurde abgelöst) von Posen nach Kozmin, je Marke klarer K1 "POSEN 30 9 73" | 20,21,22 | ⊠ | 40,— |
| 2572P | 7 Kr. ultramarin zusammen mit 3 Kr. karmin auf Postvorschuss-Brief über 1 Gulden und 6 Kreuzer, mit NDP Antiqua-K1 "HILDBURGHAUSEN 23 7 74" nebst Nieren-R1 "Auslagen." nach Neustadt bei Coburg. Die 7 Kr.-Marke links oben eckrund | 26,25 | ⊠ | 40,— |

BRUSTSCHILDE mit ausgefallenem Zähnungsloch (FZL)



2573



2574



2575



2576



2577

- | | | | | |
|-------|--|----------|---|------|
| 2573P | 2 Kr. orange, kleiner Schild, links fehlendes Zahnloch an Position 7, farbfrische und tadellose Marke mit klarem K1 "STOCKACH 1 12 74", Fotobefund Sommer BPP | 15FZL7 | ⊙ | 90,— |
| 2574P | 1/4 Gr. violett (besonders leuchtende und tiefe Nuance), großer Schild, fehlende Zahnlöcher an Position 2 und 8, je oben und unten, zentrisch klarer K1 "ELBERFELD 25 9 74", Fotobefund Sommer BPP "sehr gut erhalten" | 16FZL2/8 | ⊙ | 70,— |

2575P 1/4 Gr. violett, großer Schild, fehlendes Zahnloch an Position 6 oben und unten, farbfrisches, üblich gezähntes Exemplar mit zentrischem K1 "BRESLAU P.A.1 26 11 74", Fotobefund Sommer BPP. 16FZL6 ☉ 50,—

BRUSTSCHILDE mit allseits rauher Zähnung

2576P 1/4 Gr. kleiner Brustschild, violett, farbfrisch, mit allseits starker rauher Zähnung auf tadellosem Postkartenabschnitt, fast zentrisch aufgesetzter Taxis-K1 "SCHLOSSVIPPACH", Fotobefund Sommer BPP. 1rZ △ 70,—
 2577P 5 Gr. ockerbraun, kleiner Schild, farbfrisches Kabinettstück mit allseits rauher Zähnung und zentrisch senkr. klar aufsitzendem R3 aus Breslau, Fotobefund Sommer BPP "vorzüglich erhalten" 6rZ ☉ 50,—



2578



2579



2580



2581



2582

2578P 2 Kr. rötlichorange, vollständige rauhe Zähnung, entwertet mit R3 aus Frankfurt a.M. und oben ein kleiner Teil eines blauen Transitstempels, Fotobefund Sommer BPP "sehr gut erhalten", Mi. 400.- + 8rZ ☉ 100,—
 2579P 3 Kr. karmin, farbfrische Marke mit allseits rauher Zähnung, zentrisch klarer R1 aus "FRANKFURT A/M. E.P.B. X" und rotem L1 "P.D.", Fotobefund Sommer BPP "sehr gut erhalten" 9 ☉ 40,—
 2580P 18 Kr. ockerbraun, farbfrisches Kabinettstück in allseits feiner rauher Zähnung, zentrisch klar aufgesetzter Baden-K1 "CONSTANZ", Fotobefund Sommer BPP "sehr gut erhalten", Mi. 500.- + 11rZ ☉ 150,—
 2581P 2 Kr. orange, allseits besonders starke rauhe Zähnung, farbfrisches Kabinettstück mit klar aufgesetztem Taxis-K1 "FRANKFURT SACHSENHAUSEN", Fotobefund Sommer BPP "vorzüglich erhalten", Mi. 250.- + 15rZ ☉ 100,—

BRUSTSCHILDE im kleinen oder großen Markenformat

2582P 1/3 Gr. dunkelgelblichgrün, aus der untersten Bogenreihe stammende Marke im großen Format L16 (links und rechts oben breite Zähne, unten teils weiße Zahnspitzen), sächsischer Bahnpost-K2 "LEIPZIG-HOF", tiefst gepr. Sommer BPP. 2aL16 ☉ 40,—



2583



2584



2585



2588

2583P 2 Kr. rötlichorange, kleiner Schild, farbintensives, scharf geprägtes, einwandfrei zentriertes und sehr gut gezähntes Kabinettstück im größeren Markenformat L16, mit sehr breiten Zähnen links oben und rechts oben, entstanden durch entsprechend weitem Kammvorschub. Zentrisch klar aufgesetzter Taxis-K1 "BUEDINGEN 23 8", Fotoattest Sommer BPP 8L16 ☉ 150,—
 2584P 1 Gr. karmin, großer Schild, Plattenfehler XXIIIa und sehr kleines Markenformat L14, mit Hufeisenstempel "HAMBURG I.A. 11 JUNI 73" auf kleinem Briefstück. Fotobefund Sommer BPP "einwandfrei" 19L14 △ 40,—
 2585P 1 Gr. karmin, großer Schild, waager. Dreierstreifen im kleineren Markenformat L15, je Marke K1 "BREMEN 11/10 73". Eine nicht häufige Einheit und in guter Erhaltung. 19L15(3) ☉ 100,—
 2586P 2 Gr. blau, großer Schild, im sehr kleinen Markenformat L14 zusammen mit normalformatiger 1 Gr. karmin auf PD-Auslandsbrief, mit Hufeisenstempel "HAMBURG I.A. 13 MAI 73 3-4 N." auf PD-Auslandsbrief nach Meursault/Frankreich. Befund Sommer BPP "sehr gut erhalten" 20L14,19 ☒ 100,—
 2587FP 7 Kr. großer Schild im kleinen Markenformat L15, zusammen mit 3 Kr. großer Schild, ebenfalls im kleinen Markenformat L15, auf vorzüglich erhaltenem Briefstück. Je Marke der seltene Taxis-K1 "NIEDERRAD 26 3" aufgesetzt, auf der Briefstückrückseite der Taxis-K1 aus "FRANKFURT A.M. BORNHEIM" als Ankunftsstempel. Die 7 Kr.-Marke kommt im kleinen Markenformat nur selten vor 26L15,25L15 △ 150,—

BRUSTSCHILDE mit Besonderheiten der Prägung

2588P 1 Gr. karmin, kleiner Schild, Prägefehler III, zentrisch und klar aufgesetzter Preussen-K2 "SAGAN 23 1 72", Fotoattest Sommer BPP "Die Marke ist in normaler, guter Erhaltung.", Mi. 600.- 4PräFIII ☉ 100,—



2589



2590



2591



2592



2593

2589P 1/4 Gr. violett, bekannter Prägeausfall links unten am Schild, zentrischer K1 "EISENACH 28 2 74", links im Rand ein kleiner Spalt, Fotobefund Sommer BPP. 16PräF ☉ 80,—
 2590P 1/3 Gr. dunkelgrün, bekannter Prägeausfall unten links am Schild, K1 aus "BERLIN P.E.1 . . . 9 74", Fotobefund Sommer BPP "Die Marke ist farbintensiv, klar geprägt und sehr gut gezähnt." 17bPräF ☉ 100,—
 2591P 1/2 Gr. orange, Prägeausfall links unter dem Schild und rechts auf der Klaue, kleines Markenformat L15, mit Hannover-K2 "UCHTE 25/1" auf Postkartenabschnitt, Fotobefund Krug BPP "gut erhalten" 18PräF15 △ 70,—
 2592P 1/2 Gr. orange, Prägeausfall unten rechts am Schild, kleines Markenformat L15, mit K1 "TRARBACH 22 9 73" auf Briefstück, Fotobefund Sommer BPP "sehr gut erhalten" 18PräFL15 △ 60,—
 2593P 1 Gr. karmin, Doppelprägung großer Schild, die erste Prägung erfolgte um 1,1 mm nach oben versetzt, klar und zentrisch aufgesetzter Preussen-K1 "HALLE A/S. 7 8". Fotoattest Krug BPP "Die Marke ist farbfrisch, gut geprägt, bis auf zwei kürzere Zähne üblich gezähnt und in einwandfreier Erhaltung." (Register-Nr. 1134 der Doppelprägungen) 19DPrä ☉ 120,—

BRUSTSCHILDE mit Plattenfehlern

																				
2594P	2595P	2596P	2599P	2600P																
1 Gr. karmin, Doppelprägung großer Schild, die erste Prägung erfolgte um ca. 1,1 mm nach links unten versetzt, klar und zentrisch aufgesetzter K1 aus "NEIDENBURG 29 4 73". Fotoattest Sommer BPP "Sie ist bestens klar geprägt. Die Marke ist einwandfrei zentriert und allseitig bestens voll gezähnt." (Register-Nr. 810 der Doppelprägungen)	1 Gr. großer Schild, farbfrische, sehr gut geprägte Marke mit Prägeausfall rechts am Schild und zwischen der 6. und 7. Schwinge, zentrisch klar aufgesetzter Taxis-K1 "BIEBRICH", bestens gepr. Sommer BPP mit Zusatz PräF	1 Gr. karmin, großer Schild, markanter, großer, senkrecht verlaufender Prägeausfall auf der linken Seite, mit Bahnpost-L3 "... 9 3 I HAMBURG" auf Briefstück, Fotoattest Sommer BPP. Uns ist ein zweites Exemplar mit diesem Prägefehler bekannt	1 Gr. karmin, großer Schild, Prägefehler V (sehr deutlich) in Verbindung mit PF LXXII, als portorichtige Einzelfrankatur auf Brief, mit Preussen-R2 "WERNIGERODE 19 3" (1874) nach Mainz. Tieffarbige und tadellose Marke, vollständiger Briefinhalt. Bisher sind nur wenige Belege mit diesem Prägefehler registriert, Mi. 1.000.-	2 Gr. blau, großer Schild, bekannter Prägeausfall an den Federn links (ähnlich Type II), als Einzelfrankatur auf Brief von "BRAMSCHKE 21/8 73" nach Winschoten in den Niederlanden. Der Brief erreichte den Empfänger nicht und wurde wieder retour gesendet. Kuvert kleine Patinaspuren, Marke gemäß Befund Sommer BPP "sehr gut erhalten", vollständiger Briefinhalt	2 1/2 Gr. braun, Prägeausfall unter dem Schild links und rechts (sogen. "entmannter Adler"), farbfrische Marke mit zentrisch und gerade aufgesetztem NDP-K1 "LAURAHÜTTE 6 1 74", Fotobefund Sommer BPP "sehr gut erhalten"	2 1/2 Gr. mittelrötlichbraun, Prägefehler I, farbfrische, sehr gut geprägte Marke, klar entwertet mit Taxis-K1 aus "ZELLA ST. BLASII", oben teils nachgezähnt und oben rechts Zähne ergänzt, Mi. 600.-	19DPrä ☉	19PräF ☉	19PräF △	19PräFV ☒	20PräF ☉	21aPräF ☉	21aPräFI ☉	120,—	50,—	100,—	300,—	80,—	60,—	60,—

					
2601P	2602P	2604P	2608P	2609P	
5 Gr. ockerbraun, Prägefehler "Ausfall der Prägung in der Schild-Mitte", klarer K1 "RECKLINGHAUSEN 6 5 74", Fotobefund Sommer BPP "Farbfrische Marke, normal erhalten"	18 Kr. ockerbraun, Doppelprägung großer Schild, die erste Prägung erfolgte um ca. 1,1 mm nach links versetzt, ungebraucht mit Originalgummi und schmalen Falzrest, Fotoattest Sommer BPP "Die Marke ist farbfrisch und in allen Belangen fehlerfrei" (Register-Nr. 694 der Doppelprägungen)				
22PräF ☉	28DPrä *				
					60,—
					150,—

BRUSTSCHILDE mit Schraubenkopfabdruck

2603	1 u. 2 Gr. großer Schild, zwei farbintensive Marken, je mit Spuren von Druckfarbe im Prägefeld - vermutlich von Schraubenköpfen stammend. Beide Werte mit Schleswig-Holstein-K1 "GELTING" zentrisch am 22.11.72 bzw. am 8.6.73 entwertet. Die 1 Gr. leichter Diagonalbug	19,20 ☉	30,—
------	--	---------	------

BRUSTSCHILDE mit Plattenfehlern

2604P	1/3 Gr. grün, Plattenfehler IV, größeres Markenformat L16, Hannover-K2 "EINBECK 11 3", Fotobefund Sommer BPP "vorzüglich erhalten"	2aVL16 ☉	40,—
2605P	1/3 Gr. dunkelgrün, Plattenfehler XIII, mit R3 aus "DRESDEN 6 9 73" auf Drucksache nach Löbau, Fotobefund Sommer BPP "sehr gut erhalten"	2bXIII ☒	100,—
2606FP	1/3 Gr. dunkelgrün, Plattenfehler XXIII, farbfrisches Kabinettstück mit allseits rauer Zähnung, mit klarem Preussen-K2 "HEINSBERG 22 7 73" als Einzelfrankatur auf Drucksache nach Rheydt. Befund Sommer BPP "vorzüglich erhalten" (zur Zeit der Befundaussstellung war der PF XXIII noch nicht im Handbuch katalogisiert und galt damals als Feldmerkmal)	2bXXIIIr3 ☒	200,—
2607P	1/2 Gr. mittelbraunrot, kleiner Schild, Plattenfehler IX, als Einzelfrankatur auf innerorts befördertem Rechnungsbrief. Hufeisenstempel "STRASSBURG i. ELS. BHF. 4 SEPTBR. 72" (Spalink 36-2) als Entwerter. Briefpapier innen etwas gestützt. Befund Sommer BPP "sehr gut erhalten"	3IX ☒	100,—
2608P	1/2 Gr. mittelbraunrot, kleiner Schild, Plattenfehler Ia, zentrisch aufgesetzter Hufeisenstempel "GEBWEILER 9 MÄRZ 72", Fotobefund Sommer BPP "sehr gut erhalten"	3Ia ☉	90,—
2609P	1/2 Gr. ziegelrot, kleiner Schild, Plattenfehler X, klarer Preussen-K2 "WILSTER 31 8 72", Fotobefund Sommer BPP "sehr gut erhalten"	3X ☉	40,—
2610P	1/2 Gr. mittelbräunlichrot, kleiner Schild, Plattenfehler XI, unten Scherentrennung, als Einzelfrankatur auf Ortsbrief-Vorderseite, klarer Mecklenburg-Schwerin-K2 "ROEBEL", Fotobefund Sommer BPP	3XI (☒)	40,—
2611	1 Gr. karmin, kleiner Schild, Plattenfehler IV, zentrischer Preussen-K2 "RATIBOR 28/8 72", rechts teils Scherentrennung bzw. die rechte untere Ecke abgeschnitten, Fotobefund Sommer BPP, Mi. 350.-	4IV ☉	35,—
2612FP	1 Gr. karmin, kleiner Schild, im senkr. Paar, die untere Marke Plattenfehler IV, klar und plattenfehlersichtfrei aufgesetzter Preussen-R2 "KOTZENAU". Fotoattest Sommer BPP "...hervorragend geprägt, in bester Zentrierung und vierseitig voller Zähnung. Das Paar ist in tadelloser Erhaltung, einwandfrei."	4IV,4 ☉	150,—

			
2613P	2614P	2615P	
1 Gr. karmin, kleiner Schild, Plattenfehler Ia, großes Markenformat L16, mit schwarzblauen Preussen-R2 "KIRCHEN" auf Briefstück, Fotoattest Sommer BPP "...von besonders guter Qualität und Schönheit - vorzügliche Erhaltung."	1 Gr. karmin, kleiner Schild, Plattenfehler VII (Anfangsstadium), zusammen mit 2 Gr. blau und vollem Preussen-R2 "BOGUSLAW" auf rosa-farbenem Formularabschnitt, die 1 Gr.-Marke rechts unten einige verkürzte Zähne aufgrund Scherentrennung, Fotobefund Sommer BPP.	1 Gr. karmin, kleiner Schild, Plattenfehler XII, zusammen mit 1/2 Gr. großer Schild auf Briefstück, Lübeck-L2 "LÜBECK BAHNHOF", beide Marken farbfrisch und gut geprägt, bis auf eine kleine Zahnkerbe bei der 1/2 Gr.-Marke gut gezähnt, Fotobefund Brugger BPP, Mi. 250.- +	
4Ia △	4VII,5 △	4XII,18 △	
			200,—
			50,—
			50,—



2616



2617



2619



- 2616P 1 Gr. karmin, kleiner Schild, Plattenfehler XIII, mit klarem NDP-K1 "MÜNSTEREIFEL 25 5 72" auf Briefstück, Fotobefund Sommer BPP "sehr gut erhalten", Mi. 200.- 4XIII △ 60,—
- 2617P 1 Gr. karmin, kleiner Schild, Plattenfehler XIII, oben weiße Zähne, mit zentrisch klarem K1 "BERLIN P.E.35. 19/2 72" (KBHW 567 b) auf Briefstück, kleine Patinaspuren, Fotobefund Sommer BPP, Mi. 200.- 4XIII △ 40,—
- 2618FP 1 Gr. karmin, kleiner Schild, Plattenfehler XL, als obere Marke im senkr. Paar mit Normalmarke, mit zwei klaren Preussen-K2 "STORCHNEST" auf Kabinettsbriefstück, Fotobefund Sommer BPP "vorzüglich erhalten". 4XL,4 △ 60,—
- 2619P 1 Gr. karmin, kleiner Schild, Plattenfehler XVII, mit vollem K1 "BRANDENBURG A.D.H. 18 6 72" auf Briefstück, Fotobefund Sommer BPP "vorzüglich erhalten", Mi. 200.- 4XVII △ 70,—
- 2620P 1 Gr. karmin, kleiner Schild, waager. Paar, Felder 11 u. 12, je Marke Plattenfehler XXIIIa, mit klarem Preussen-R2 "SZILLEN" (OPD Gumbinnen) auf Briefstück, rechte Marke rechts oben eckrund vom Kammschlag, Befund Sommer BPP "sehr gut erhalten, im Paar sind PF selten" 4XXIIIa(2) △ 50,—



2621



2622



2631



2632



2633

- 2621P 1 Gr. karmin, kleiner Schild, Plattenfehler XXIII, gerade aufsitzender Preussen-R2 aus Burgsteinfurt, Fotobefund Sommer BPP "sehr gut erhalten", Mi. 140.- 4XXIII d ⊙ 40,—
- 2622P 1 Gr. karmin, kleiner Schild, Plattenfehler XXIII, mit klar aufsitzendem Preussen-R2 aus Parchwitz auf Briefstück, Fotobefund Sommer BPP "sehr gut erhalten", Mi. 140.- 4XXIII d △ 40,—
- 2623 1 Gr. karmin, kleiner Schild, Plattenfehler XXIV (hier sogar mit zwei Kerben), zentrisch klarer K1 "ISERLOHN 11 7 72", Fotobefund Sommer BPP "sehr gut erhalten", Mi. 90.- 4XXIV ⊙ 30,—
- 2624 1 Gr. karmin, kleiner Schild, Plattenfehler XXIV, mit Preussen-R2 "NEUSALZ" auf Briefstück, rechte obere Markenecke etwas rund, Fotobefund Sommer BPP "gut erhalten", Mi. 90.- 4XXIV △ 20,—
- 2625 1 Gr. karmin, kleiner Schild, Plattenfehler XXIV, sehr kleines Markenformat L14, gestempelt, einige Knitter, Fotobefund Sommer BPP, Mi. 90.- + Aufschlag für das sehr kleine Markenformat 4XXIV,L14 ⊙ 30,—
- 2626 1 Gr. karmin, kleiner Schild, Plattenfehler XXIX, mit klarem K1 "MEMEL 5 10 72" auf Kabinetts-Briefstück, gepr. Sommer BPP 4XXIX △ 20,—
- 2627 1 Gr. karmin, kleiner Schild, Plattenfehler XXIX, mit klarem Preussen-K2 "SCHOENEBECK 27 3 72" auf Kabinetts-Briefstück, Fotobefund Sommer BPP "vorzüglich erhalten" 4XXIX △ 20,—
- 2628 1 Gr. karmin, kleiner Schild, Plattenfehler XXXIX, Kabinettsstück mit klarem, blauen Elsaß-K1 "DORNACH 27 1 72", Fotobefund Sommer BPP "vorzüglich erhalten" 4XXXIX ⊙ 30,—
- 2629 2 Gr. blau, kleiner Schild (mit blauem Hannover-K2 aus "TWISTRINGEN" auf Briefstück) und zwei Stück großer Schild (Stempel aus Berlin bzw. Breslau), je Plattenfehler II, kleine Mängel, zwei Fotobefunde Sommer BPP, Mi. 740.- 5II,20II(2) △ 100,—
- 2630 2 Gr. blau, kleiner Schild, Plattenfehler III, zentrischer K1 "NEUWEILER 11 1 72" (Elsass), helle Stelle, Fotobefund Sommer BPP, Mi. 150.- 5III ⊙ 30,—
- 2631P 2 Gr. blau, kleiner Schild, Plattenfehler XIII, Preussen-K2 "BONN 27 7 72", Fotobefund Sommer BPP "sehr gut erhalten", Mi. 250.- 5XIII ⊙ 70,—
- 2632P 2 Gr. blau, kleiner Schild, Plattenfehler XX, mit Hannover-K2 "FREREN" auf Briefstück, Fotobefund Sommer BPP "sehr gut erhalten" 5XX △ 40,—
- 2633P 2 Gr. blau, kleiner Schild, Plattenfehler XX, mit klarem NDP-K1 "PLÖN 7 5 72" auf hellblauem Kabinettsbriefstück, Fotobefund Sommer BPP "vorzüglich erhalten" 5XX △ 40,—
- 2634 2 Gr. blau, kleiner Schild, Plattenfehler XXI, zentrisch klarer K1 "MAGDEBURG BHF 11 1 72", l. senkr. Bugspur, Fotobefund Sommer BPP 5XXI ⊙ 30,—



2635



2636



2637



2641



2643

- 2635P 5 Gr. ockerbraun, kleiner Schild, Plattenfehler I, farbrisches Kabinettsstück mit K1 aus "ECKERNFÖRDE 8 3 73", Fotobefund Sommer BPP "sehr gut erhalten", Mi. 300.- 6I ⊙ 90,—
- 2636P 5 Gr. ockerbraun, Plattenfehler II, idealer, zentrisch klarer K1 "DESSAU 4/10 73", Fotobefund Sommer BPP "sehr gut erhalten", Mi. 350.- 6II ⊙ 90,—
- 2637P 5 Gr. ockerbraun, kleiner Schild, Plattenfehler IV, blauer Preussen-K2 "BERLIN", helle Stelle, Fotobefund Sommer BPP 6IV ⊙ 40,—
- 2638 5 Gr. ockerbraun, kleiner Schild, Plattenfehler VIII, farbrisch und erhaben geprägt, mit herrlich klarem und vollen K1 "TEMPELBURG 2 4" (ohne Jahreszahl) auf Kabinetts-Briefstück, gepr. Hennies BPP, Fotobefund Krug BPP 6VIII △ 60,—
- 2639 5 Gr. ockerbraun, kleiner Schild, Plattenfehler X, Sachsen-R2 aus Markneukirchen, unten ein Fehlzahn, Fotobefund Sommer BPP 6X ⊙ 20,—
- 2640FP 1 Kr. grün, senkr. Dreierstreifen auf Briefstück, oberste Marke mit Plattenfehler IV und sehr gut erhalten, mittlere Marke waager. Briefbug, je Marke klarer Baden-K2 "DURLACH", Fotobefund Sommer BPP 7IV,7(2) △ 100,—
- 2641P 1 Kr. grün, Plattenfehler V "Tauber unter ZER", zentrischer Baden-K1 "BADEN", Fotobefund Sommer BPP "gut erhalten" 7V ⊙ 50,—
- 2642P 2 rötlichorange (sulfidiert), kleiner Schild, Plattenfehler I, zusammen mit 1 Kr. grün, kleiner Schild, auf Briefkuvert mit Baden-K1 "ENINGEN 22 FEB" nach St. Georgen. Fotoattest Sommer BPP, Mi. 1.370.- 8I,7 ⊠ 150,—
- 2643P 2 Kr. ziegelrot, kleiner Schild, Plattenfehler IV, zentrisch klarer R3 aus "FRANKFURT A.M. STADTPOST-EXP. No.2 24 4 73", Fotoattest Brugger BPP "... ist farbrisch, gut geprägt, sehr gut zentriert und normal gezähnt.", Mi. 600.- 8IV ⊙ 150,—
- 2644 3 Kr. karmin, kleiner Schild, Plattenfehler VIII a, größeres Markenformat L16, entwertet mit einem alten Baden-Stempel, Fotobefund Sommer BPP "sehr gut erhalten", Mi. 100.- 9VIIIaL16 ⊙ 30,—
- 2645 3 Kr. karmin, kleiner Schild, Plattenfehler VIII b, zentrischer Baden-K1 "MANNHEIM", Fotobefund Hennies BPP einwandfrei, Mi. 100.- 9VIIIb ⊙ 30,—
- 2646 3 Kr. karmin, kleiner Schild, Plattenfehler VIII b, Baden-K2 "BRUCHSAL" a. Briefst., Fotobefund Sommer BPP "vorzüglich erhalten", Mi. 100.- 9VIIIb △ 40,—

BRUSTSCHILDE mit Plattenfehlern

- 2647 3 Kr. karmin, kleiner Schild, Plattenfehler VIII b, größeres Markenformat L16, mit Baden-K1 "MÜLLHEIM" auf Briefstück, minimal Patina, Fotobefund Sommer BPP "sehr gut erhalten", Mi. 100.- 9VIIIbL16 △ 20,—
- 2648 3 Kr. karmin, kleiner Schild, Plattenfehler VIII a, kleineres Markenformat L15, entwertet mit einem R3 aus Frankfurt a.M., tiefst gepr. Krug BPP, Fotobefund Sommer BPP "einwandfrei", Mi. 100.- 9VIIIc ⊙ 30,—
- 2649 3 Kr. karmin, kleiner u. großer Brustschild, letztere im kleinerem Markenformat L15, je Plattenfehler X, sauber rundgestempelt, je Marke Fotobefund Sommer BPP "sehr gut..." bzw. "vorzüglich erhalten", Mi. 80.- 9X,25XL15 ⊙ 20,—



2650



2652



2653



2654

- 2650P 3 Kr. karmin, kleiner Schild, Plattenfehler XVII, klarer Baden-K2 "EPPINGEN", Fotobefund Sommer BPP "sehr gut erhalten", Mi. 100.- 9XVII ⊙ 40,—
- 2651 3 Kr. karmin, kleiner Schild, Plattenfehler XVII, zentr. klarer badischer Agentur-K1 "RIKENBACH", Dünnst., Fotobef. Sommer BPP, Mi. 100.- 9XVII ⊙ 20,—
- 2652P 7 Kr. blau, Plattenfehler I, farbfrisches Kabinettstück mit zentrischem Baden-K2 "FREIBURG STADTPOST 3 JUL.", Fotobefund Sommer BPP "sehr gut erhalten", Mi. 350.- 10I ⊙ 100,—
- 2653P 7 Kr. blau, Plattenfehler V, farbfrische Marke, K1 aus "EBERBACH", u. ein Zahn kürzer, Fotobefund Sommer BPP "gut erhalten", Mi. 250.- 10V ⊙ 50,—
- 2654P 7 Kr. blau, Plattenfehler VI, farbfrische, mit klarem K1 "PFORZHEIM 8 9 72", Fotobefund Sommer BPP "gut erhalten", Mi. 250.- 10VI ⊙ 50,—



2655



2656



2659



2660

- 2655P 18 Kr. ockerbraun, kleiner Schild, Plattenfehler I, zusammen mit 2 Kr. rotorange, kleiner Schild, größtes Markenformat L16, auf Briefstück. Je Marke klarer Taxis-K1 "NIDDA 1 11", die 2 Kr.-Marke zeigt partiell Spuren einer Sulfidation, sonst einwandfreies Briefstück. Fotoattest Sommer BPP, Mi. 1.100.- 11I,8L16 △ 200,—
- 2656P 18 Kr. ockerbraun, kleiner Brustschild, Plattenfehler II, farbfrisches, sehr gut geprägtes, einwandfrei zentriertes und sehr gut gezähntes Kabinettstück mit zentrisch klarem K1 "FRANKFURT A/M 10 1 74", Fotoattest Sommer BPP "...in tadelloser, einwandfreier Beschaffenheit.", Mi. 750.- 11II ⊙ 250,—
- 2657FP 1/2 Gr. orange, kleiner Schild, Plattenfehler II, farbfrisches, bestens klar geprägtes, einwandfrei zentriertes und sehr gut gezähntes Kabinettstück als portorichtige Einzelfrankatur auf Postkarte, mit klarem Preussen-R3 "GRÜNBERG i. SCHLESIEN 1 11 72" nach Berlin. Fotoattest Sommer BPP "Einwandfreier Beleg, mit PF II selten." 14II ⊠ 200,—
- 2658P 1/2 Gr. orange, kleiner Schild, Plattenfehler IV, mit Mecklenburg-Schwerin-K2 "LALENDORF 11/11" (1872) auf Postkarte nach Rostock, Kabinett, Befund Sommer BPP 14IV ⊠ 80,—
- 2659P 1/2 Gr. orange, kleiner Schild, Plattenfehler IX, Kabinettstück mit klarem Bahnpost-L3 "SIEGEN-HAGEN", Fotobefund Sommer BPP "vorzüglich erhalten" 14IX ⊙ 40,—
- 2660P 1/2 Gr. orange, kleiner Schild, Plattenfehler VII, mit vollem Preussen-R2 "ALSWEDE" (OPD Minden) auf Postkartenabschnitt, Fotobefund Sommer BPP "vorzüglich erhalten" 14VII △ 40,—
- 2661P 1/2 Gr. orange, kleiner Schild, Plattenfehler XI, mit K1 "FRANKFURT a.M. 14 8 72" nach Grünhainichen, Fotobefund Sommer BPP "...in sehr guter Erhaltung.", Mi. 200.- 14XI ⊠ 60,—



2662



2663



2664



2666



2668

- 2662P 2 Kr. orange, kleiner Schild, Plattenfehler II, klarer K1 aus "HEIDELBERG 24 8 72", unten teils kurze Zähne, Fotobefund Sommer BPP "sehr gut erhalten", Mi. 400.- 15II ⊙ 60,—
- 2663P 2 Kr. orange, kleiner Schild, Plattenfehler III, mit K1 "LAHR 30 12 74" (vorletzter Tag der Gültigkeit, dieser Marke) auf Postkartenabschnitt (privates Formular), Fotoattest Sommer BPP "...in allen Details bestens erhalten ... das bislang schönste mir bekannte Stück mit dem PF III - einwandfrei und vorzüglich." 15III △ 150,—
- 2664P 1/4 Gr. violett, Plattenfehler I, farbfrische Marke mit klarem Taxis-K1 "CASSEL", Fotobefund Sommer BPP "gut erhalten", Mi. 300.- 16I ⊙ 60,—
- 2665 1/3 Gr. grün, großer Schild, Plattenfehler IV, klarer K1 "TRIER 23 10 73", Fotobefund Sommer BPP "vorzüglich erhalten" 17aIV ⊙ 30,—
- 2666P 1/3 Gr. grün, großer Schild, Plattenfehler II, zentr. kl. K1 "BERLIN P.E. 6. 2 10 73", oben ein kurzer Zahn, Fotobefund Sommer BPP, Mi. 350.- 17aVI ⊙ 40,—
- 2667 1/3 Gr. grün, kleiner Schild, Plattenfehler X, Marke in guter rauer Zähnung, klarer K1 aus "GLOGAU 28 6 72", Fotobefund Brugger BPP 17aX ⊙ 30,—
- 2668P 1/3 Gr. grün, großer Schild, Plattenfehler XIV, Markenformat L15, K1 aus Weimar, Fotobefund Sommer BPP "sehr gut erhalten", Mi. 300.- 17aXIV, L15 ⊙ 80,—



2669



2670



2678



2679



2680

- 2669P 1/3 Gr. gelblichgrün, mit gutem Taxis-K1 "OELZE 20 11 74" auf Kabinett-Briefstück (außerhalb der Marke links oben ein Einriss im Briefpapier), die Marke weist deutliche Druckausfälle im "T" in "DEUTSCHE" bis in den Innenkreis auf, heute als Plattenfehler XX gelistet, bestens gepr. Krug BPP (vor Listung als PF), Mi. 200.- + Sem 75.- 17aXX △ 100,—

2670P	1/3 Gr. hellsmaragdgrün, großer Schild, Plattenfehler II, klar geprägt, sehr gut zentriert und gezähnt, Fotoattest Sommer BPP "Der PF ist selten, die Marke ist sehr gut erhalten.", Mi. 600.-	17blI ☉	180,—
2671P	1/2 Gr. orange, großer Schild, Plattenfehler II, mit Preussen-R3 "WIEGANDSTHAL (MEFFERSDORF) 8 5 73" auf Postkarte nach Berlin, Fotobefund Sommer BPP "sehr gut erhalten", Mi. 500.-	18II ☒	150,—
2672	1/2 Gr. orange, großer Schild, Plattenfehler IV, mit vollem K1 "SCHMALKALDEN 12 1 73" auf Postkartenabschnitt, Fotobefund Sommer BPP "vorzüglich erhalten"	18IV △	30,—
2673	1/2 Gr. orange, großer Schild, Plattenfehler IX, zentrischer K1 "HAMBURG BAHNHOF 5 12 74", Fotobefund Sommer BPP "vorzüglich erhalten"	18IX ☉	20,—
2674P	1/2 Gr. orange, großer Schild, senkr. Paar auf Brief, obere Marke Plattenfehler VI a, mit zwei klaren Taxis-K1 "STOTTERNHEIM 28 12" nach Großumstadt. Das Briefpapier wurde mehrfach verwendet (sogen. Aktenbrief), Fotobefund Sommer BPP "sehr gut erhalten"	18VIa,18 ☒	100,—
2675	1/2 Gr. orange, großer Schild, Plattenfehler X, mit vollem Sachsen-K2 "LUGAU" auf Postkartenabschnitt, Fotobefund Sommer BPP "sehr gut erhalten"	18X △	30,—
2676	1/2 Gr. orange, großer Schild, unten angetrenntes waager. Paar, rechte Marke mit Plattenfehler X, zwei klar aufgesetzte Taxis-K1 "HERSFELD"	18X,18 ☉	30,—
2677P	1/2 Gr. orange, großer Schild, Plattenfehler XV, mit klarem K1 "STADE 18 5 73" auf Ortsbrief (minimale Spuren), Fotobefund Sommer BPP "Die Marke ist in allen Belangen fehlerfrei..."	18XV ☒	70,—
2678P	1 Gr. karmin, großer Schild, Plattenfehler II "gebrochene Wertziffer rechts", R3 aus Magdeburg, Fotobefund Sommer BPP "Die Marke ist hell, bübig, sie hat Zahnfehler"	19II ☉	45,—
2679P	1 Gr. karmin, großer Schild, Plattenfehler II "gebrochene Wertziffer rechts", Sachsen-R2 aus Dresden, Fotobefund Sommer BPP "leichte Druckstelle, gut erhalten"	19II ☉	100,—
2680P	1 Gr. karmin, großer Schild, Plattenfehler III, zentrischer Schleswig-Holstein-K1 "SCHWENSTRUP 16/12 73", Fotobefund Sommer BPP "sehr gut erhalten", Mi. 400.- +	19III ☉	120,—



2681



2682



2683



2684

2681P	1 Gr. karmin, großer Schild, Plattenfehler IX, mit klar und gerade aufsitzendem R3 "FRIEDRICHSDORF REG. BEZ. WIESBADEN 6 6 74" auf Briefstück, Fotobefund Sommer BPP "sehr gut erhalten"	19IX △	100,—
2682P	1 Gr. karmin, großer Schild, Plattenfehler IX, kleines Markenformat L15, zentrisch und klar mit Mecklenburg-Schwerin-L2 aus "DOBBERTIN" entwertet, Fotobefund Sommer BPP "sehr gut erhalten"	19IXL15 ☉	100,—
2683P	1 Gr. karmin, großer Schild, Plattenfehler Ib "Beule unter Reichs" (Feld 150), Prägeausfall rechts unten im Gefieder, kleines Markenformat L15, Sachsen-R2 aus "CHEMNITZ", Fotobefund Sommer BPP "sehr gut erhalten"	19IbL15 ☉	100,—
2684P	1 Gr. karmin, großer Schild, Plattenfehler Ib "Beule unter Reichs" (Feld 150), diverse Prägeausfälle, Sachsen-K2 "CUNEWALDE 27/X 73", Fotobefund Sommer BPP "gut erhalten"	19IbPräF ☉	100,—



2685



2686



2687



2688

2685P	1 Gr. karmin, großer Schild, Plattenfehler Ib "Beule unter Reichs" (Feld 150), Prägeausfall am Adlerkopf oben links, mit Taxis-K1 "SCHLANGENBAD" auf Briefstück, Fotobefund Sommer BPP "sehr gut erhalten"	19IbPräF △	120,—
2686P	1 Gr. karmin, großer Schild, Plattenfehler L, gestempelt, Fotobefund Sommer BPP "vorzüglich erhalten", Mi. 150.-	19L ☉	40,—
2687P	1 Gr. karmin, großer Schild, Plattenfehler LI, klarer K1 aus "AACHEN BAHNHOF 19/12 74", Fotobefund Sommer BPP "sehr gut erhalten", Mi. 200.-	19LI ☉	60,—
2688P	1 Gr. karmin, großer Brustschild, Plattenfehler LI, waager. Paar mit K1 "COELN 27/12 74" auf Briefstück, davon die linke Marke mit dem Plattenfehler, Fotobefund Sommer BPP "sehr gut erhalten"	19LI,19 △	70,—
2689	1 Gr. karmin, großer Schild, Plattenfehler LXIV, Kabinettstück mit klarem Hufeisenstempel aus "HAMBURG I.A. 13 DECBR. 73" (Spalink 17-4), Fotobefund Sommer BPP "vorzüglich erhalten"	19LXIV ☉	30,—
2690	1 Gr. karmin, großer Schild, Plattenfehler V, am linken Rand zusätzlich ein schöner Druckzufall, besserer Preussen-K2 aus "WUTTRIENEN 16 10 73", Fotobefund Sommer BPP "sehr gut erhalten"	19V ☉	30,—
2691	1 Gr. karmin, großer Schild, Plattenfehler V, zentrisch klarer Preussen-K2 "TILSIT 28 1 74", Fotobefund Sommer BPP "vorzüglich erhalten"	19V ☉	30,—
2692	1 Gr. karmin, großer Schild, Plattenfehler V, kleines Markenformat L15, zentrisch klarer Preussen-K1 "GARTZ a.O. 24 10 73", Fotobefund Sommer BPP "vorzüglich erhalten"	19V,L15 ☉	30,—



2693



2694



2695



2697



2698

2693P	1 Gr. karmin, großer Schild, Plattenfehler VI, zentrisch klarer Hufeisenstempel "HERFORD 15 JAN 74", Fotobefund Sommer BPP "sehr gut erhalten", Mi. 450.-	19VI ☉	140,—
2694P	1 Gr. karmin, großer Schild, Plattenfehler VI, zentrisch klarer Schleswig-Holstein-K2 "WYK 22 1 74", oben kurze Zähne, linke untere Ecke etwas bübig, Fotobefund Sommer BPP, Mi. 450.-	19VI ☉	45,—
2695P	1 Gr. großer Brustschild, Plattenfehler VII (spätes Stadium), Kabinettstück mit klar, plattenfehlersichtfrei aufgesetztem Taxis-K1 "CAMBURG", Fotobefund Sommer BPP "einwandfrei"	19VII ☉	40,—
2696	1 Gr. karmin, großer Schild, Plattenfehler VII, mit klarem und vollen Schleswig-Holstein-K2 "GARDING 5 7 74" auf Briefstück, Fotobefund Sommer BPP "sehr gut erhalten"	19VII △	30,—
2697P	1 Gr. karmin, großer Schild, Plattenfehler VIII (mehrere Merkmale im Anfangsstadium), klarer Mecklenburg-Schwerin-K2 "ROSTOCK BAHNHOF", leichte Falte im Papier, Fotobefund Sommer BPP, Mi. 350.-	19VIII ☉	70,—

BRUSTSCHILDE mit Plattenfehlern

- 2698P 1 Gr. karmin, großer Schild, Plattenfehler VIII, zentrischer K1 aus "WALLWITZ" (neuer DR-Postort, Handbuch-Nr. 873), unten uneben gezähnt, rückseitig etwas patinafleckig, Fotobefund Sommer BPP, Mi. 350.- + Stempelbewertung 60.- 19VIII ☉ 60,—
 2699 1 Gr. karmin, großer Schild, Plattenfehler X, R3 aus Stettin, rücks. ein Tintenfleck, Fotobefund Sommer BPP 19X ☉ 30,—



2700



2702



2705



2706

- 2700P 1 Gr. karmin, großer Schild, Plattenfehler X, farbrisches, sehr gut geprägtes, zentriertes und gezähntes Kabinettstück mit klarem K1 "BERLIN P.E. No 2 28 9 73", Befund Hennies BPP 19X ☉ 40,—
 2701 1 Gr. karmin, großer Schild, Plattenfehler X, mit R3 aus Frankfurt a.O. Bahnhof auf kleinem Briefstück, Fotobefund Sommer BPP "sehr gut erhalten" 19X △ 30,—
 2702P 1 Gr. karmin, großer Schild, waager. Paar von Feld 149 u. 150 auf Briefstück, rechte Marke mit dem Plattenfehler und klarem Schraubkopfabdruck, linke Marke mit kleinem Prägeausfall und unten offenem "O" in "GROSCHEN". Klarer R3 "COELN STADT-POST-EXPED. No 2 13/5 74", Fotobefund Sommer BPP "gut erhalten, rechte Marke Druckstelle, seltenes Paar" 19XI,19PräF △ 100,—
 2703 1 Gr. karmin, großer Schild, Plattenfehler XII, mit einem Bahnpost-L3 plattenfehlersichtfrei entwertetes Exemplar, zwei winzige Eckzahnbüge, Fotobefund Sommer BPP "gut erhalten" (einst als PF XLIII befundet, dieser ist heute in PF XII einsortiert), Mi. 120.- 19XII ☉ 30,—
 2704P 1 Gr. karmin, großer Schild, Plattenfehler XII, mit K1 "HEILIGENHAFEN 26 2 74" als Einzelfrankatur auf portopflichtiger Dienstsache nach Cismar, Fotobefund Sommer BPP "sehr gut erhalten" (einst als PF XLIII befundet, dieser ist heute in PF XII einsortiert), Mi. 300.- 19XII ☒ 60,—
 2705P 1 Gr. karmin, großer Schild, Plattenfehler XIII (späte Phase), K1 aus "NEIDENBURG 7 6 73", Fotobefund Sommer BPP "sehr gut erhalten", Mi. 150.- 19XIII ☉ 45,—
 2706P 1 Gr. karmin, großer Schild, Plattenfehler XI und Schraubkopfabdruck, kleines Markenformat L15, Hufeisenstempel "HAMBURG 9 JAN. 75" (Spalink 17-6). Fotobefund Sommer BPP "sehr gut erhalten" 19XIL15 ☉ 80,—



2707



2708



2709



2711

- 2707P 1 Gr. karmin, großer Schild, Plattenfehler XI, Schraubkopfabdruck und Prägefehler, kleines Markenformat L15. Beim Prägen entstand eine Papierfalte im Prägefild und der Adler wirkt geschrumpft. Klarer Hufeisenstempel "BERLIN 16 4 74". Kleine Zahnfehler, sonst gut erhalten. Fotobefund Sommer BPP "ein seltenes Stück" 19XIL15 ☉ 80,—
 2708P 1 Gr. karmin, großer Schild, Plattenfehler XI, kleines Markenformat L15, Hufeisenstempel "SCHLETTSTADT 19 JUNI 74" zentrisch und klar aufgesetzt, Fotobefund Sommer BPP "sehr gut erhalten" 19XIL15 ☉ 80,—
 2709P 1 Gr. karmin, großer Schild, Plattenfehler XI und Schraubkopfabdruck sowie besonders starke, klare Prägefehler links oben über dem Adlerkopf und im großen Schild (vergleichbar Prägefehler V), zentrisch klarer K1 "ALLENSTEIN 9 7 74". Fotoattest Sommer BPP "Die Marke ist sehr gut erhalten" 19XIPräF ☉ 150,—
 2710 1 Gr. karmin, großer Schild, Plattenfehler XIV, klarer K1 "BERLIN P.E.VII. 2/10 73", leichte Mängel, gepr. Hennies BPP mit Befund, Mi. 180.- 19XIV ☉ 25,—
 2711P 1 Gr. karmin, großer Schild, Plattenfehler XIV, klarer Sachsen-R3 aus Stollberg bei Chemnitz, Fotobefund Sommer BPP "sehr gut erhalten", Mi. 180.- 19XIV ☉ 50,—



2712



2713



2714



2717

- 2712P 1 Gr. karmin, großer Schild, waager. Paar, rechte Marke Plattenfehler XIV, mit zwei herrlich klaren K1 "HETTSTAEDT 1 5 74" auf Briefstück, Fotobefund Sommer BPP "vorzüglich erhalten", Mi. 180.- + 19XIV,19 △ 70,—
 2713P 1 Gr. karmin, großer Schild, Plattenfehler XIX "heller Strich diagonal durch GROSCHEN", mit Preussen-R3 des Coelner Eisenbahnpost-Bureaus 8 entwertetes Exemplar. Fotoattest Sommer BPP "Die Marke ist farbrichtig, klar geprägt, sehr gut gezähnt.", Mi. 1.000.- 19XIX ☉ 200,—
 2714P 1 Gr. karmin, großer Schild, Plattenfehler XIX "heller Strich diagonal durch GROSCHEN", tieffarbiges, deutlich geprägtes, etwas bürgeres, üblich gezähntes Exemplar, klar gestempelt "LEIPZIG K.P.A.N.I. 16 5 74", Fotoattest Sommer BPP "sehr selten", Mi. 1.000.- 19XIX ☉ 150,—
 2715P 1 Gr. hellkarmin, großer Schild, Plattenfehler XLII, mit Preussen-R2 "ZEMPELBERG 3 11" auf portopflichtiger Dienstsache nach Groß-Zirke-witz. Dort jedoch unbestellbar und wieder retour gesendet. Rückseitig entsprechender Vermerk, verschiedene Dienstsiegel- und Ausgabe-stempel. Marke üblich gezähnt, sonst gut erhalten und schöner Beleg mit Inhalt. Fotobefund Sommer BPP 19XLII ☒ 40,—
 2716 1 Gr. karmin, großer Schild, Plattenfehler XLII, im senkr. Paar mit Normalmarke auf Briefstück, dreifach aufgesetzter Übergangs-K1 "STOLZENAU 28 8 74", Fotobefund Sommer BPP "sehr gut erhalten" 19XLII,19 △ 30,—
 2717P 1 Gr. karmin, großer Schild, ehemaliges, mittels Falz gestütztes waager. Paar. Linke Marke Plattenfehler XLII und die rechte PF XXXVI. Auf beide Marken übergehender zentrisch klarer R3 "SCHÖNLANKE STADT 4 5 74", Fotobefund Sommer BPP "sehr gut erhalten", Mi. 130.- + 19XLII,19XX ☉ 50,—



2718



2723



2724



2725

- 2718P 1 Gr. karmin, großer Schild, Plattenfehler XLI c, kleines Markenformat L15, Bogenfeld 1, Luxusstück mit zentrisch klarem K1 "CRIMMITSCHAU 15 SPT. 74", Fotobefund Sommer BPP "vorzüglich erhalten" (Befundaussstellung nach altem Hdb.) 19XLIc,L15 ☉ 30,—

2719	1 Gr. karmin, großer Schild, Plattenfehler XLVIII, farbfrische Marke mit klarem Preussen-R2 aus "SCHWIENTOCHLOWITZ", Fotobefund Sommer BPP "sehr gut erhalten", Mi. 80.-	19XLVIII ☉	20,—
2720	1 Gr. karmin, großer Schild, Plattenfehler XV, klarer K1 aus "DRESDEN 1 12 73", üblich gezähnt, Fotobefund Sommer BPP "sehr gut erhalten".	19XV ☉	20,—
2721	1 Gr. karmin, großer Schild, Plattenfehler XV, mit Preussen-R2 "GR. APLERBECK" auf Briefstück, Fotobefund Sommer BPP "vorzüglich erhalten".	19XV △	30,—
2722	1 Gr. karmin, großer Brustschild, Plattenfehler XVI, mit Bahnpost-L3 "MAGDEBURG - HANNOVER" auf Briefstück (etwas Patina), Fotobefund Sommer BPP "sehr gut erhalten", Mi. 130.-	19XVI ☉	30,—
2723P	1 Gr. karmin, kleiner Schild, Plattenfehler XVII, klarer Teilabschlag des R2 aus Walsrode, Fotobefund Sommer BPP "vorzüglich erhalten", Mi. 160.-	19XVII ☉	50,—
2724P	1 Gr. karmin, großer Schild, Plattenfehler XX (rechte Nachbar Marke von PF XIX), farbfrisches Exemplar mit zentrischem Preussen-K2 "ERFURT 16 4 74", unten und linke untere Ecke Zahnfehler. Fotoattest Sommer BPP, Mi. 1.000.-	19XX ☉	150,—
2725P	1 Gr. karmin, großer Schild, waager. Paar, linke Marke Plattenfehler XXI, mit zwei klaren und vollständigen K1 "ADELEBSEN 2 1 75" auf sehr schönem Briefstück, Fotobefund Sommer BPP "vorzüglich erhalten"	19XXI,19 △	30,—



2726



2730



2731



2732



2734

2726P	1 Gr. karmin, großer Schild, Plattenfehler XXI, Fehlendes Zahnloch oben und unten auf Position 1, klarer Sachsen-K1 aus Leisnig, Fotobefund Sommer BPP "vorzüglich erhalten"	19XXI,FZL1 ☉	30,—
2727	1 Gr. karmin, großer Schild, waager. Paar, Felder 11 u. 12, je Marke Plattenfehler XXIIIa, mit K1 "ALTONA 29 10 72" auf Briefstück, Befund Sommer BPP "vorzüglich erhalten, im Paar seltener"	19XXIIIa(2) △	30,—
2728	1 Gr. karmin, großer Schild, Plattenfehler XXIIIa (Feld 10) und zusätzlich einige unbedruckte Stellen, kleines Markenformat L15, mit klarem und vollen K1 "LAASPHE 16 8 73" auf Briefstück Fotobefund Sommer BPP "einwandfrei"	19XXIIIaL15 △	20,—
2729	1 Gr. karmin, großer Schild, Plattenfehler XXIIIb, mit klarem Preussen-R2 "PERLEBERG" auf Briefstück, Fotobefund Sommer BPP "sehr gut erhalten", Mi. 120.-	19XXIIIb △	40,—
2730P	1 Gr. karmin, großer Schild, Plattenfehler XXIIIb, mit klarem, vollständig und gerade aufsitzendem besseren Preussen-R2 "WIGODDA" (OPD Danzig) auf Kabinett-Briefstück, Fotobefund Sommer BPP "sehr gut erhalten"	19XXIIIb △	50,—
2731P	1 Gr. karmin, großer Schild, Plattenfehler XXIIIc, Teilabschlag Preussen-R2 aus Schwelm, Fotobefund Sommer BPP "sehr gut erhalten", Mi. 350.-	19XXIIIc △	90,—
2732P	1 Gr. karmin, großer Schild, Plattenfehler XXIIIc, Teilabschlag des Hufeisenstempels aus Mühlheim a.d. Ruhr (Spalink 27), senkr. Bug (oben und unten mit Papieraufspaltung), Fotobefunde Krug BPP und Sommer BPP, Mi. 450.-	19XXIIIc ☉	45,—
2733	1 Gr. karmin, großer Schild, Plattenfehler XXIV, kleines Markenformat L15, mit vollem Preussen-K2 "ERNDTEBRÜCK 15 10 73" auf Kabinett-Briefstück, Fotobefund Sommer BPP "vorzüglich erhalten"	19XXIV,L15 ☉	30,—
2734P	1 Gr. großer Brustschild, Plattenfehler XXIX, Kabinettstück mit ideal platziertem Taxis-K1 "OSTHEIM 19 10 72", in dieser Stempelqualität ein Ausnahmeexemplar! Fotobefund Sommer BPP "sehr gut erhalten".	19XXIX ☉	40,—
2735	1 Gr. karmin, großer Schild, Plattenfehler XXIX, ideal zentrisch und klar aufsitzender K1 "BRANDENBURG A.D.H. 19 7 73", Fotobefund Sommer BPP "sehr gut erhalten".	19XXIX ☉	20,—
2736	1 Gr. karmin, großer Schild, Plattenfehler XXIX, mit blauem NDP-K1 "BREMEN BAHNHOF 22/11 72" auf Briefstück, Fotobefund Sommer BPP "sehr gut erhalten"	19XXIX △	20,—
2737P	1 Gr. karmin, kleiner Schild, Plattenfehler XXIX, mit klarem R3 "HANNOVER STADT-POST-EXP. No 1. 16 6 72" als Einzelfrankatur auf portopflichtiger Dienstsache nach Sarstedt, Fotobefund Sommer BPP "vorzüglich erhalten", Mi. 120.-	19XXIX ☒	40,—
2738P	1 Gr. karmin, großer Schild, Plattenfehler XXV, mit klarem Preussen-R2 "KANDRZIN 6 7" (1874) auf Brief nach Cosel, Fotobefund Sommer BPP "vorzüglich erhalten", Mi. 140.-	19XXV ☒	50,—
2739P	1 Gr. karmin, großer Schild, Plattenfehler XXV, kleines Markenformat L15, mit klarem K1 "BERLIN P.E.38. 4/3 75" (KBHW 588) auf Damenbriefchen nach Magdeburg, vollständiger Briefinhalt an die liebe Mama! Fotobefund Sommer BPP "vorzüglich erhalten", Mi. 140.- + . .	19XXV,L15 ☒	70,—
2740	1 Gr. großer Brustschild, Plattenfehler XXVI (Feld 6, Markenformat L15), farbfrische Marke mit ideal zentrisch aufgesetztem Taxis-K1 "DIEZ", Fotobefund Sommer BPP "gut erhalten".	19XXVI ☉	20,—
2741	1 Gr. karmin, großer Schild, Plattenfehler XXVIII, mit klarem und gerade aufsitzendem Preussen-K1 "RASTENBURG 17 9 73" auf Kabinett-Briefstück, Fotobefund Sommer BPP "vorzüglich erhalten"	19XXVIII △	30,—
2742P	1 Gr. karmin, großer Schild, Plattenfehler XXVIII, zusammen mit 2 Gr. blau, großer Schild, auf Auslandsbrief. Mit Hufeisenstempel "MÜHLHAUSEN i. ELS. BHF. 2 AUG. 73" (Spalink 26-6) nach Frankreich. Fotobefund Sommer BPP "sehr gut erhalten", Mi. 120.- + . . .	19XXVIII,20 ☒	40,—
2743	1 Gr. karmin, großer Schild, Plattenfehler XXXVI, tadellose Marke mit Schleswig-Holstein-K2 "CAPPELN 8 7 74", Fotobefund Sommer BPP "sehr gut erhalten", Mi. 100.-	19XXXVI ☉	30,—
2744	1 Gr. karmin, großer Schild, Plattenfehler XXXVIII, mit klarem und vollen K1 "BERLIN POST-EXP. 23. 20/11 73" auf Kabinettbriefstück, Fotobefund Sommer BPP "sehr gut erhalten".	19XXXVIII △	20,—
2745FP	1 Gr. karmin, großer Schild, Plattenfehler Ib, ohne Prägefehler, zusammen mit 1/2 Gr. großer Schild als Zusatzfrankatur auf Ganzsachen-Umschlag 1 Gr. großer Schild, mit K1 "HAMBURG POST-EXPED. 1. 1 2 73" nach Apenrade. Minimale Altersspuren und links der Frankatur ein leichter senkr. Briefbug. Fotoattest Sommer BPP "insgesamt sehr gut erhalten" (Anmerkung unsererseits: ein interessanter Beleg, dessen Porto und Rötelvermerk Rätsel aufgeben)	19Ib,18,U3AI ☒	200,—



2746



2747



2749



2752



2753

2746P	2 Gr. hellgraublau, großer Schild, Plattenfehler I, mit Schleswig-Holstein-K2 "MARNE 27 2 73" auf Briefstück, Fotobefund Sommer BPP "vorzüglich erhalten", Mi. 200.-	20I △	60,—
2747P	2 Gr. blau, großer Schild, Plattenfehler IX, mit Schleswig-Holstein-K2 "BORDESHOLM 11 7 73" auf Briefstück, Fotobefund Sommer BPP "sehr gut erhalten", Mi. 200.-	20IX △	50,—
2748FP	2 Gr. blau, großer Schild, Plattenfehler V, zusammen mit 1 Gr. karmin auf Auslandsbrief. Mit Hufeisenstempel "MÜHLHAUSEN i. ELS. BHF. 12 FEBR. 74" (Spalink 26-5) nach Montbehard/Frankreich. Fotoattest Sommer BPP "...sehr gut erhalten.", Mi. 750.-	20V,19 ☒	200,—
2749P	2 Gr. blau, großer Schild, Plattenfehler VI, klarer und zentrisch kopfstehender K1 "MAGDEBURG 16 6 73", Fotobefund Sommer BPP "sehr gut erhalten", Mi. 300.-	20VI ☒	60,—

BRUSTSCHILDE mit Plattenfehlern

2750FP	2 Gr. blau, großer Schild, Plattenfehler VII, mit klarem K1 "ALTENBURG 20 8 74" als Einzelfrankatur auf blauem Leinenkuvert an adelige Adresse, dem Durchlauchtigsten Prinzen Moritz von Sachsen-Altenburg, Herzog zu Sachsen in Liebenstein (Ankunftsstempel). Fotoattest Sommer BPP "Marke und Brief sind sehr gut erhalten.", Mi. 750.-	20VII ☒	200,—
2751FP	2 Gr. blau, großer Schild, Plattenfehler VIII, zusammen mit 1 Gr. karmin auf Reco-Brief, mit K1 "LEIPZIG P.V. No 14 21 10 73" nach Wien. Fotoattest Sommer BPP "Die Marken sind wie der vollständig erhaltene Brief in sehr guter Beschaffenheit.", Mi. 750.-	20VIII,19 ☒	200,—
2752P	2 Gr. blau, großer Schild, Plattenfehler X und kleiner Schraubenkopfabdruck, sehr farbintensive und stärker nach rechts dezentrierte Marke, gestempelt, Fotobefund Sommer BPP "gut erhalten", Mi. 200.-	20X,SKA ☉	50,—
2753P	2 Gr. blau, großer Schild, Plattenfehler XII in Kombination mit markantem, stärkeren Prägeausfall, K1 aus Chemnitz, rechts unten ein Eckbug, kleine Zahnunebenheiten, Fotobefund Sommer BPP, Mi. 600.-	20XII,PräF ☉	60,—



2754



2755



2756



2759

2754P	2 Gr. blau, großer Schild, Plattenfehler XIV, attraktiver, zentrisch klarer Taxis-K1 "MEINBERG 29 7 1875" (Aufbrauch als 20 Pfennige-Marke im 2. Halbjahr 1875), leichte Büge, Fotobefund Sommer BPP	20XIV ☉	40,—
2755P	2 Gr. blau, großer Schild, seltener Plattenfehler XIX, ideal zentrischer und gerade aufsitzender K1 "LEIPZIG P.A. No 2. N1 3/4 73", im Prägefild eine größere helle Stelle, Fotobefund Sommer BPP, Mi. 400.-	20XIX ☉	80,—
2756P	2 Gr. blau, großer Schild, seltener Plattenfehler XIX, zentrischer Sachsen-K2 "CRIMMITSCHAU 16 DEZ 73", oben etwas unruhig gezähnt und eine Papiertönung, Fotobefund Sommer BPP, Mi. 400.-	20XIX ☉	60,—
2757	2 Gr. blau, großer Schild, Plattenfehler XV, mit klarem Preussen-R2 "DÜBEN" auf Briefstück, Fotobefund Sommer BPP "sehr gut erhalten"	20XV △	30,—
2758	2 Gr. blau, großer Schild, Plattenfehler XVI, Kabinettstück mit Sachsen-K2 "THUM", Fotobefund Sommer BPP "einwandfrei", Mi. 100.-	20XVI ☉	30,—
2759P	2 Gr. blau, großer Schild, Plattenfehler XVII, mit zentrisch klarem K1 "METZ BAHNHOF 27 9 74" auf Kabinett-Briefstück, Fotobefund Sommer BPP "...in sehr guter Erhaltung"	20XVII △	40,—
2760FP	2 Gr. blau, großer Schild, Plattenfehler XX, mit Sachsen-R3 "LICHTENSTEIN CALLENBERG 31 III 73" als Einzelfrankatur auf Brief nach Frauenstein, Fotobefund Sommer BPP "sehr gut erhalten", Mi. 400.-	20XX ☒	130,—



2761



2764



2765

2761P	2 Gr. blau, großer Schild, waager., leicht unregelmäßig gezähntes waager. Paar, linke Marke Plattenfehler XXII (Feld 15) und eine kleine braune Papiertönung, zwei sauber und ideal zentrisch aufgesetzte Preussen-K2 "STETTIN 8 5 73"	20XXII,20 ☉	40,—
2762	2 Gr. blau, großer Schild, Plattenfehler XXIII, klarer Preussen-K1 aus "NEUSTADT MAGDEBURG 7 11 72", Fotobefund Sommer BPP "sehr gut erhalten", Mi. 100.-	20XXIII ☉	30,—
2763	2 Gr. blau, großer Schild, Plattenfehler XXIX, mit klarem Preussen-K1 "STORKOW 21/1 74" auf Briefstück, Fotobefund Sommer BPP "sehr gut erhalten", Mi. 100.-	20XXIX △	30,—
2764P	2 Gr. blau, großer Schild, Plattenfehler XXV, ungebraucht mit Originalgummierung und sauberem Falzrest, Fotobefund Sommer BPP "sehr gut erhalten", Mi. 250.-	20XXV *	70,—
2765P	2 Gr. blau, großer Schild, Plattenfehler XXVI, kleines Markenformat L15, NDP-R3 aus "LIPOWITZ REG. BEZ. KOENIGSBERG. PR.", ganz leichte waager. Bugspur, Fotobefund Sommer BPP, Mi. 350.-	20XXVI,L15 ☉	60,—



2766



2767



2768



2769

2766P	2 Gr. blau, großer Schild, Plattenfehler XXXIII, klar geprägte und einwandfrei gezähnte Marke im Aufbrauch als 20 Pfg-Marke zusammen mit 10 Pfg rosa (originär fehlerhaft aufgeklebt) auf PD-Auslandsbrief. Mit K1 "BERLIN P.A. 46 16/3 75" nach Bordeaux/Frankreich (Ankunftsstempel). Kuvert oben links eine kleine und rückseitig zwei Fehlstellen. Fotoattest Sommer BPP "Briefseltenheit in normaler Bedarfserhaltung."	20XXXIII,33 ☒	200,—
2767P	2 Gr. blau, großer Schild, Plattenfehler XXXV in sehr späten sogen. Entwicklungsstadium, sauberer R3 aus Chemnitz i/ Sachsen Bahnhof, Fotobefund Sommer BPP "vorzüglich erhalten", Mi. 120.-	20XXXV ☉	40,—
2768P	5 Gr. ockerbraun, großer Schild, Plattenfehler I, klarer Sachsen-K2 "ANNABERG 5 FEB 75" (Aufbrauch als Pfennige-Marke), farbfrische und gut geprägte Marke, Büge, Fotobefund Krug BPP, Mi. 250.-	22I ☉	40,—
2769P	5 Gr. ockerbraun, großer Schild, Plattenfehler II, etwas schwer gestempelt, ein kurzer Zahn und Bugspuren, Fotobefund Krug BPP, Mi. 280.-	22II ☉	40,—



2770



2773



2774



2778



2779

2770P	5 Gr. ockerbraun, großer Schild, Plattenfehler III, farbfrisches, deutlich geprägtes, etwas fehlerhaftes Exemplar mit zentrisch klarem Postamtsnummern-K1 "CREFELD 2 ** 1 9 75", späte Aufbrauchsverwendung als 50 Pfennige-Marke im 2. Halbjahr 1875, Fotobefund Krug BPP	22III ☉	40,—
-------	--	---------	------

BRUSTSCHILDE mit Plattenfehlern

2771	5 Gr. ockerbraun, großer Schild, Plattenfehler IV, farbfrisches Exemplar mit K1 aus "OESTRICH .. 3 75" (Aufbrauchsverwendung als 50 Pflge-Marke), waager. Bug, sonst einwandfrei, Fotobefund Krug BPP	22IV ☉	30,—
2772	5 Gr. ockerbraun, großer Schild, Plattenfehler IX, zentrisch klarer K1 "RATIBOR 9 11 75", Fotobefund Sommer BPP "sehr gut erhalten".	22IX ☉	30,—
2773P	5 Gr. ockerbraun, großer Schild, Plattenfehler V, farbfrisches Exemplar mit zentrischem Hufeisenstempel "SAARGEMÜND 15. NOVBR. 75 11-12 V.", späte Aufbrauchsverwendung als 50 Pflge-Marke im 2. Halbjahr 1875, Fotobefund Krug BPP "...bis auf eine kleine Druckstelle in einwandfreier Erhaltung."	22V ☉	40,—
2774P	5 Gr. ockerbraun, großer Schild, Plattenfehler VI, mit herrlich klarem und vollen K1 "STALLUPOENEN 26 3 74" auf Briefstück, Fotobefund Sommer BPP "sehr gut erhalten"	22VI △	50,—
2775	5 Gr. ockerbraun, großer Schild, Plattenfehler VII, kleines Markenformat L15, klarer K1 "BERLIN P.A. No 7. 8 6 74", Fotobefund Brugger BPP	22VII ☉	30,—
2776	5 Gr. ockerbraun, großer Schild, Plattenfehler VIII, R3 aus Dresden, Fotobefund Krug BPP "...bis auf leichte Bugspuren in einwandfreier Erhaltung."	22VIII ☉	20,—
2777	5 Gr. ockerbraun, großer Schild, Plattenfehler X, K1 "LEIPZIG P.V. 19 2 75" (Aufbrauchsverwendung als 50 Pflge-Marke), Fotobefund Krug BPP "...bis auf eine Bugspur in einwandfreier Erhaltung."	22X ☉	20,—
2778P	1 Kr. dunkelgrün, Plattenfehler IV, aus der obersten Bogenreihe stammend (oben weiße Zahnschmelzen), farbintensives Exemplar auf kleinem Briefstück, klarer K1 "OFFENBACH 26 11 72", rechte obere Ecke etwas rund, sonst gute Qualität, Fotobefund Sommer BPP, Mi. 1.000.-	23bIV △	150,—
2779P	3 Kr. karmin, großer Schild, Plattenfehler I, mit Baden-K2 "VILLINGEN 19 FEB" auf blauem Briefstück, unten Zahnfehler, Fotobefund Sommer BPP, Mi. 400.-	25I △	60,—



2780



2781



2782

2780P	3 Kr. karmin, großer Schild, Plattenfehler II, mit Baden-K1 "APPENWEIER" auf Briefstück, Marke etwas fleckig, Fotobefund Sommer BPP "gut erhalten", Mi. 400.-	25II △	60,—
2781P	3 Kr. karmin, großer Schild, mit Plattenfehler III, zusammen mit 9 a. 9 Kr. braunorange als portorichtige und seltene 12 Kreuzer-Frankaturkombination auf Auslagenbrief von "CONSTANZ 14 NOV" (1874) nach Mahlpühren bei Stockach. Die 3 Kr.-Marke oben vier verkürzte Zähne, die 9 Kr.-Marke in sehr guter Erhaltung. Der Auslagenbrief ohne Verschlussklappe enthält die Rechnung und die Konstanz Zeitung vom 5. Nov. 1874 als Belegexemplar für die Insertion. Ausführliches Fotoattest Krug BPP	25III,30 ☒	400,—
2782P	3 Kr. karmin, großer Schild, Plattenfehler IV a, zentrisch gestempelt "FREIBURG IN BADEN", Fotobefund Sommer BPP "sehr gut erhalten", Mi. 250.-	25IVa ☉	50,—
2783FP	3 Kr. karmin, großer Schild, Plattenfehler IV a, mit Baden-K2 "JESTETTEN" auf Briefstück, Stempel nochmals nebengesetzt, Fotobefund Sommer BPP "sehr gut erhalten", Mi. 250.-	25IVa △	60,—
2784	3 Kr. karmin, Plattenfehler IV b, zentrischer R3 aus Homburg a.d. Ohm, unregelmäßige Zähnung und Dünnstellen, Fotobefund Sommer BPP, Mi. 180.-	25IVb ☉	20,—
2785	3 Kr. karmin, großer Schild, Plattenfehler V, ungebraucht ohne Gummierung, Dünnstelle	25V (*)	Gebot
2786P	3 Kr. karmin, großer Schild, Plattenfehler V, mit K1 "DARMSTADT 10 5 73" als Einzelfrankatur auf Faltbriefhülle nach Lorsch, Fotobefund Sommer BPP "Die Marke ist hervorragend geprägt und gezähnt, der Plattenfehler ist stempelfrei und gut zu erkennen.", Mi. 400.-	25V ☒	100,—
2787FP	3 Kr. rötlichkarmin, großer Schild, Plattenfehler V, zusammen mit 1 Kr. dunkelgelblichgrün, kleiner Schild, auf weißem Briefstück. Je Marke klarer Taxis-K1 "WORMS 24 3 73" mit Kreuzen. Beide Marken leuchtend farbfrisch, ein wunderschönes Briefstück. Fotobefund Krug BPP	25V,7 △	100,—



2788



2789



2795



2802



2803

2788P	3 Kr. karmin, großer Schild, Plattenfehler VI, entwertet mit einem Bahnpost-L3, Fotobefund Sommer BPP "sehr gut erhalten", Mi. 180.- +	25VI △	50,—
2789P	3 Kr. karmin, großer Schild, Plattenfehler VII, mit Baden-L2 aus "HUEFINGEN" auf Briefstück, Fotobefund Sommer BPP "sehr gut erhalten", Mi. 100.- +	25VII △	40,—
2790	3 Kr. karmin, großer Schild, Plattenfehler VIII a, kleineres Markenformat L15, zentrisch klarer Baden-K1 "DONAUESCHINGEN", Fotobefund Sommer BPP "gut erhalten", Mi. 100.-	25VIIIaL15 ☉	30,—
2791	3 Kr. karmin, großer Schild, Plattenfehler VIII b, Druckbild interessant gesprenkelt, entwertet mit einem alten Taxis-K1, Fotobefund Sommer BPP "vorzüglich erhalten", Mi. 100.-	25VIIIb ☉	30,—
2792	3 Kr. karmin, großer Schild, Plattenfehler VIII b, kleineres Markenformat L15, zentrischer K1 "LAHR", Fotobefund Sommer BPP "sehr gut erhalten", Mi. 100.-	25VIIIbL15 ☉	30,—
2793	3 Kr. karmin, großer Schild, Plattenfehler VIII c, klarer Baden-K2 aus "MANNHEIM", Fotobefund Sommer BPP "sehr gut erhalten", Mi. 100.-	25VIIIc ☉	30,—
2794	3 Kr. karmin, großer Schild, Plattenfehler VIII c, klarer R3 aus "Wallendorf in Sachs. Meiningen", Fotobefund Sommer BPP "gut erhalten", Mi. 100.-	25VIIIc ☉	30,—
2795P	3 Kr. karmin, großer Schild, Plattenfehler VI, kleineres Markenformat L15, mit Baden-K1 "BÜHL" auf Briefstück, Fotobefund Sommer BPP "sehr gut erhalten", Mi. 180.- +	25VIL15 △	50,—
2796	3 Kr. karmin, großer Schild, Plattenfehler X, Baden-K1 "ADELSHEIM" a. Briefstück, Fotobefund Sommer BPP "sehr gut erhalten", Mi. 30.- +	25X △	Gebot
2797P	3 Kr. karmin, großer Schild, Plattenfehler X, kleines Markenformat L15, als portorichtige Einzelfrankatur auf Briefkuvert (rücks. Oberklappenfehler), mit K1 "BADEN IN BADEN 13 12 74" an seine königliche Hoheit dem Prinzen Carl von Preußen nach Berlin, Fotobefund Brugger BPP	25X,L15 ☒	40,—
2798	3 Kr. karmin, großer Schild, Plattenfehler XIV, klarer K1 aus "MANNHEIM", Fotobefund Sommer BPP "sehr gut erhalten", Mi. 100.-	25XIV ☉	30,—
2799	3 Kr. karmin, großer Schild, Plattenfehler XV, mit klarem K1 "MAINZ 3 11" (1873) auf vollständigem Rechnungsbrief über Loehr nach Uettingen, Fotobefund Sommer BPP "Tadelloser Beleg", Mi. 90.-	25XV ☒	30,—

BRUSTSCHILDE mit Plattenfehlern

2800	3 Kr. karmin, großer Schild, Plattenfehler XVI, klarer K1 "SINGEN", Fotobefund Sommer BPP "sehr gut erhalten", Mi. 100.-	25XVI ⊙	30,—
2801	3 Kr. karmin, großer Schild, Plattenfehler XXI, zentrischer K1 "PFORZHEIM", Fotobefund Sommer BPP "sehr gut erhalten", Mi. 90.-	25XXI ⊙	25,—
2802P	3 Kr. karmin, großer Schild, Plattenfehler XXIII, K1 aus Freiburg in Baden, Fotobefund Sommer BPP "gut erhalten", Mi. 200.-	25XXIII ⊙	40,—
2803P	3 Kr. karmin, großer Schild, Plattenfehler XXIII, kleineres Markenformat L15, Baden-K1 "KIPPENHEIM", Fotobefund Sommer BPP "gut erhalten", Mi. 200.-	25XXIII15 ⊙	40,—



2804



2808



2809



2810



2811

2804P	3 Kr. karmin, Plattenfehler XXIV, klarer K1 aus "FRANKFURT A.M. 10/7 74", Fotobefund Sommer BPP "vorzüglich erhalten", Mi. 220.-	25XXIV ⊙	60,—
2805	3 Kr. karmin, großer Schild, Plattenfehler XXVII, klarer Baden-K2 aus Eigeltingen, Fotobefund Sommer BPP "vorzüglich erhalten".	25XXVII ⊙	20,—
2806	3 Kr. karmin, großer Schild, Plattenfehler XXVII, mit badischen Agentur-K1 "BERNAU in BADEN 26 .. 73" auf Briefstück, Fotobefund Sommer BPP "vorzüglich erhalten"	25XXVII △	20,—
2807	3 Kr. karmin, großer Schild, Plattenfehler XXXI, mit klarem K1 "FRANKFURT A.M. N2 1/11 73" als Einzelfrankatur auf Rechnungsbrief nach Neu-Isenburg, Fotobefund Sommer BPP "vorzüglich erhalten", Mi. 100.-	25XXXI ☒	30,—
2808P	7 Kr. blau, Plattenfehler I, schön Stempelfrei sichtbar, K1 aus "CARLSRUHE i. BADEN", Fotobefund Sommer BPP "kleine Zahnunebenheiten", Mi. 250.-	26I ⊙	40,—
2809P	7 Kr. blau, Plattenfehler II und im sehr kleinem Format L14 (etwas uneben gezähnt, unten ein Zahn lose), K1 aus "MANNHEIM", Fotobefund Sommer BPP, Mi. 300.- + Aufschlag für das Markenformat	26II14 ⊙	60,—
2810P	7 Kr. blau, Plattenfehler II, doppelt aufgesetzter K1 "WORMS 18 12 74", linke obere Ecke rund, dafür rechts oben zu viel Zahn, sonst sehr gut erhaltene Marke, Fotobefund Sommer BPP, Mi. 300.-	26II15 ⊙	60,—
2811P	7 Kr. blau, Plattenfehler VI, farbrichtige, üblich gezähnte Marke mit klarem K1 "WIESLOCH 7/4 74", Fotobefund Sommer BPP "gut erhalten", Mi. 250.-	26VI ⊙	50,—



2812



2813



2814



2815



2816

2812P	7 Kr. ultramarin, Plattenfehler VII, farbrichtige Marke mit zentrisch klar und plattenfehlersichtfrei aufgesetztem K1 "NECKARGEMÜND 14/10 74", bestens gepr. Alcuri und Sommer BPP (vor Katalogisierung des Plattenfehlers), Mi. 180.-	26VII ⊙	50,—
2813P	9 Kr. hellrötlichbraun, Plattenfehler III, farbrichtiges Kabinettstück mit plattenfehlersichtfrei aufgesetztem R3 der Frankfurter Stadtpost-Expedition 2, Fotobefund Sommer BPP "sehr gut erhalten", Mi. 850.-	27aIII ⊙	200,—
2814P	9 Kr. rötlichbraun, seltener Plattenfehler IV, plattenfehlersichtfrei aufgesetzter K1 aus "DARMSTADT ..6 74", Fotobefund Krug BPP "...deutlich geprägt und üblich gezähnt. Sie hat eine randhelle Stelle und eine Bugspur.", Mi. 850.-	27aIV ⊙	85,—
2815P	9 Kr. mittelrotbraun, Plattenfehler I "Farbfleck unter erstem R in KREUZER", zentrisch klarer K1 "FRANKFURT A.M. N3 13/11 72", Fotoattest Krug BPP "farbrichtig, deutlich geprägt, üblich gezähnt und bis auf einen Nadelstich in einwandfreier Erhaltung.", Mi. 950.-	27bI ⊙	150,—
2816P	18 Kr. mittelbraun, großer Brustschild, Plattenfehler I, deutlich geprägte, einwandfrei zentrierte und gezähnte Marke. Links unten eine leichte bläuliche Tönung. K1 aus "FRANKFURT a.M. 10 9 74", ausführliches Fotoattest Sommer BPP, Mi. 3.600.-	28I ⊙	450,—



2817



2818



2819



2820



2822

2817P	2 1/2 a. 2 1/2 Gr. braunorange, Plattenfehler III, mit K1 aus "ALTONA-BAHNHOF 6/11 74" auf kleinem Briefstück, linke obere Ecke etwas rund, Fotobefund Sommer "sehr gut erhalten", Mi. 250.-	29III ⊙	40,—
2818P	2 1/2 a. 2 1/2 Gr. braunorange, Plattenfehler Ia "stark versetzte 1 im Aufdruck" (Feld 114), sauber entwertet mit R3 aus Bremen, Fotobefund Krug BPP "...farbrichtig, deutlich geprägt und bis auf drei leicht verkürzte Zähne gut gezähnt. Sie hat leichte Papieraufrauungen.", Mi. 650.-	29Ia ⊙	100,—
2819P	2 1/2 a. 2 1/2 Gr. braunorange, Plattenfehler V, Preussen-K2 "HÖXTER 1 7 74", Fotobefund Sommer BPP "sehr gut erhalten", Mi. 150.-	29V ⊙	40,—
2820P	9 a. 9 Kr. braunorange, seltener Plattenfehler IV, farbrichtig, gut geprägt, üblich gezähnt und bis auf einen leichten Eckbug in guter Erhaltung. Klar und fast zentrisch aufgesetzter K1 "GAMMERTINGEN 1 11 74", Fotoattest Krug BPP, Mi. 900.-	30IV ⊙	150,—

BRUSTSCHILDE mit sonstigen Druckbesonderheiten

2821	1 Gr. karmin, kleiner Schild, "E" in "REICHS" unten gebrochen und unregelmäßiger Aussenkreis rechts, Sachsen-K2 aus Sohland, kleiner Eckbug, Fotobefund Sommer BPP "interessanter Wert"	4 ⊙	20,—
2822P	7 Kr. blau, kleiner Schild, dicker Butzen oben im K von KREUZER und weißer Fleck rechts im Innenkreis, zentrisch klarer K1 "OFFENBACH 16 5 72", Fotobefund Sommer BPP "interessant, einwandfrei".	10 ⊙	50,—
2823	2 Gr. blau, großer Schild, dicker Farbfleck auf "O" von "GROSCHEN", auf Luxus-Briefstück mit herrlich klarem Preussen-K1 "SEELOW 26 3 73"	20 △	20,—



2824



2826



2840



2843

2824P	3 Kr. großer Brustschild, roter Punkt über R von REICHS, farbrichtig, üblich gezähnt auf Briefstück. Die Marke wurde am selbigen Tag in zwei verschiedenen Orten entwertet, sowohl mit Taxis-K2 "SCHALKAU 5 1 1874", als auch mit NDP-R3 "SONNEBERG IN SACHS. MEIN. HILDBURGH. 5 1 74". Befund Sommer BPP	25 △	70,—
-------	---	------	------

BRUSTSCHILDE mit besonderen Entwertungen

2825	1 Gr. karmin, kleiner Schild, zentrischer Taxis-K1 "GROSS-STEINHEIM 28 2 72", währungsfremde Verwendung einer Groschen-Marke im Kreuzer-Gebiet, üblich gezähnt und in guter Erhaltung	4 ☉	30,—
2826P	1 Gr. karmin, kleiner Schild, deutlich geprägt und einwandfrei gezähnt auf Briefstück (senkr. Bug), klarer und vollständiger Ausgabe-K1 "AUSG N 1 3 10", seltene Entwertung, Fotobefund Sommer BPP	4 △	70,—
2827	1 Gr. karmin, großer Schild, zentrisch kopfstehender K1 "MANNHEIM 26 10 74", währungsfremde Verwendung einer Groschen-Marke im Kreuzer-Gebiet, zwei leichte Eckbüge	19 ☉	20,—

BRUSTSCHILDE mit Hufeisenstempeln

2828	"BERLIN", Kollektion mit Hufeisenstempeln aus Berlin auf insgesamt 25 losen Marken, 10 Briefstücken und zwei frankierten Belegen	☉/△/☒	150,—
2829	"BÜTOW", Spalink 2, Kollektion datierbarer Abschlüge aus 1872 bis 1875 auf insgesamt acht Marken (2x kleiner Schild und 6x großer Schild inkl. eines Briefstücks)	☉/△	70,—
2830	"COELN", Kollektion mit zumeist klar datierbaren Hufeisenstempeln auf insgesamt 17 losen Marken, zwei Briefstücken (u.a. waager. Dreierstreifen MiNr. 17 a, eine Marke Briefbug) und einem frankierten Beleg	☉/△/☒	100,—
2831	"COLMAR", Spalink 5-1, Kollektion auf insgesamt 10 losen Marken, zwei Briefstücken und zwei Belegen (davon ein Beleg mit unvollständiger Frankatur)	☉/△/☒	70,—
2832	"CRELFELD", Spalink 6-5, 6-6 und 6-8, Kollektion mit insgesamt 19 losen Marken, 2 waager. Paaren, 4 Briefstücken und zwei frankierten Belegen, u.a. dabei Spalink 6-5 auf Auslandsbrief vom 13.FEBR.73 mit MiNr. 20 nach Zürich/Schweiz und selbiger Stempel mit neuem Spätdatum vom 26.FEBR.75 auf MiNr. 22 (Mängel) und Spalink 6-8 auf Briefstück MiNr. 4	☉/△/☒	300,—
2833	"DANZIG", Kollektion mit zumeist datierbaren Teilabschlügen auf insgesamt 14 losen Marken, einem Briefstück und einem Ganzsachenabschnitt, u.a. dabei "DANZIG N.1" auf MiNr. 6 (kleine Mängel), "DANZIG N.2" auf Briefstück MiNr. 20 und "DANZIG N.3" je zentrisch auf zwei Exemplaren MiNr. 22	☉/△	200,—
2834	"DEMMIN", Spalink 8, je datierbarer Abschlag aus 1874 bzw. aus 1875 auf zwei Marken 1 Gr. großer Schild, davon einmal auf Briefstück	19(2) ☉/△	20,—
2835	"DIEUZE", Spalink 9, datierbare Teilabschlüge auf angegebenen Werten, davon eine 2 Gr. großer Schild gepr. Sommer BPP, Spalink insgesamt 950 Punkte	14,19,20(2) ☉	90,—
2836	"DUISBURG", Spalink 10, Kollektion mit zumeist datierbaren Abschlügen auf insgesamt 10 losen Marken, einem Dreierstreifen MiNr. 4 und drei Briefstücken, u.a. dabei schöner Postkartenabschnitt MiNr. 3	☉/△	90,—
2837	"DÜSSELDORF", Kollektion von Teilabschlügen auf insgesamt 13 losen Marken, zwei Briefstücken und zwei Ganzsachen-Postkarten, u.a. dabei klarer und datierbarer Teilabschlag Spalink 11-2 auf MiNr. 1	☉/△	90,—
2838	"ELBERFELD", Spalink 12-1 (1x), 12-4 (13x) und 12-5 (3x), Kollektion mit zumeist klar datierbaren Abschlügen auf insgesamt 12 losen Marken, vier Briefstücken und einem frankierten Brief	☉/△/☒	150,—
2839	"GEBWEILER", Spalink 13, klar datierbare Abschlüge auf zwei Stück 1 Gr. kleiner Schild und Briefstück 1 Gr. großer Schild, letzteres bestens gepr. Sommer BPP, Spalink insgesamt 350 Punkte	4(2),19 ☉/△	60,—
2840P	"GRAUDENZ 17 JUNI 73 6-7N.", Spalink 14, klar auf Briefstück 1 Gr. großer Schild, bestens gepr. Sommer BPP	19 △	40,—
2841FP	"GRIMMEN 31 JULI 72 6-7N.", Spalink 15, klarer und vollständiger Abschlag auf Briefstück senkr. Paar 1 Gr. kleiner Schild, Spalink 250 Punkte	19(2) △	60,—
2842	"HAMBURG", recht umfangreiche Sammlung mit zumeist datierbaren Abschlügen auf insgesamt 110 losen Marken, 18 Briefstücken, 3 frankierten Belegen und 2 Ganzsachen-Postkarten, u.a. dabei Spalink 17-2M auf MiNr. 16 (gepr. Hennies BPP und Spalink BPP, Mängel), datierbare Teilabschlüge Spalink 17-11 der Hamburger Lotterie-Expedition auf vier losen Marken großer Schild (je Mängel oder repariert) und vieles mehr (Abbildungen siehe Onlinekatalog)	☉/△/☒	500,—
2843P	"HAMBURG L.E. 12 JAN 75", Spalink 17-15, fast zentrisch auf farbfrischer, deutlich geprägter 1 Gr. großer Schild, mit der bei der Lotterie-Expedition üblichen Scherentrennung oben und unten. Fotoattest Sommer BPP "Die Entwertung ... ist sehr selten - sie gehört auf zu den großen Stempelseltenheiten auf den Brustschild-Marken.", Spalink 3.500 Punkte	19 ☉	200,—
2844	"KIEL 11 3 72 6-7N.", Spalink 19-1, sogen. Würstchenstempel, zentrisch und gerade auf 1/2 Gr. lebhaftrotlichorange kleiner Schild, bestens gepr. Sommer BPP	3 ☉	20,—
2845	"LÜBECK", ex Spalink 22-1 bis 22-4, recht schöne Hufeisenstempel-Kollektion auf 19 Marken und 5 Briefstücken, ferner dabei einige nachverwendete Stempel (Teilabschlüge) aus Lübeck, Lübeck-Bahnhof und Travemünde auf weiteren Marken	☉/△/☒	200,—



2846



2847



2853



2854

2846P	"LÜBECK BHF. E.P.B. 25 OCTOBR. 73", Spalink 22-3, datierbarer Teilabschlag auf 2 1/2 Gr. hellorangebraun, Fotobefund Sommer BPP "sehr gut erhalten", Mi. 100.- + 250 Punkte	21a ☉	50,—
2847P	"MÜHLHAUSEN i. ELS. 27 JUNI 75", Spalink 26-3, zentrisch auf geringfügig partiell sulfidierter 5 Gr. großer Schild. Es handelt sich bei diesem Abschlag um ein neues Spätdatum!	22 ☉	70,—
2848FP	"MÜHLHAUSEN i. ELS. 16 AUG. 72", Spalink 26-4, zwei klare Teilabschlüge auf farbfrischem senkr. Paar 1/2 Gr. orange kleiner Schild, bestens gepr. Sommer BPP, Mi. 150.- +	14(2) ☉	45,—
2849	"MÜHLHAUSEN i. ELSASS 13 SEPTBR. 74 11-12V.", Spalink 26-8, auf Ortsbrief 1/2 Gr. orange großer Schild, vollständiger Inhalt, minimale Spuren, Mi. 80.- + Spalink 60 Punkte	18 ☒	30,—
2850P	"MÜHLHAUSEN i. ELSASS 9 DECBR. 74 3-4N.", Spalink 26-8, herrlich klar auf Ortsbrief 1/2 Gr. orange großer Schild, schöner Beleg, Mi. 80.- + Spalink 60 Punkte	18 ☒	40,—
2851P	"MÜHLHAUSEN i. ELS. BHF. 7 NOVBR. 74 6-7N", Spalink 26-9, klar auf PD-Auslandsbrief 1 u. 2. Gr. großer Schild nach Grenoble. Marken etwas Patina, Brief vollständiger Inhalt, insgesamt schöner Beleg. Spalink 350 Punkte	19,20 ☒	70,—
2852	"MÜLHEIM A.D. RUHR 19 MÄRZ 75 9-10V.", Spalink 27, klar auf Ganzsachen-Postkarte 1/2 Gr. (Aufbrauch als 5 Pfg Postkarte im 1. Halbjahr 1875) nach Chemnitz, gute Erhaltung	P1 ☒	30,—
2853P	"MÜLHEIM A.D. RUHR 30 JAN. 75 7-8N.", Spalink 27, klar und vollständig auf Briefstück 1 Gr. großer Schild (Aufbrauch als 10 Pfg-Marke im 1. Halbjahr 1875). Fotobefund Sommer BPP "einwandfrei"	19 △	40,—
2854P	"POLLNOW 29 MAI 74 6-7N.", Spalink 31, ideal zentrisch und klar auf 1 Gr. großer Schild, winzig helles Stellchen im Falzbereich, sonst tadellose Marke, Spalink 400 P.	19 ☉	100,—
2855	"SAARGEMÜND", Spalink 32, datierbare Teilabschlüge auf drei losen Marken und einem Briefstück, die 2 Gr. kleiner Schild waager. Bug	5,19(2),20 ☉/△	40,—
2856	"SCHLETTSTADT", Spalink 33, zumeist datierbare Abschlüge auf drei Marken 1 Gr. großer Schild	19(3) ☉	30,—
2857	"SOLINGEN", Spalink 34-1, zwei datierbare Abschlüge auf 2x 1 Gr. kleiner Schild	4(2) △	20,—
2858	"SOLINGEN", Spalink 34-2, je zentrisch und datierbar auf 2x 1 Gr. kleiner Schild	4(2) ☉	60,—

BRUSTSCHILDE mit Stempeln aus BERLIN nach KBHW

2859	"SOLINGEN", Spalink 34-3, je zentrisch auf 2x 1 Gr. kleiner Schild (1x das Tagesdatum nicht erkennbar) und je zentrisch sowie klar datierbar auf 3x 1 Gr. großer Schild	4(2),19(3) ☉	100,—
2860	"STRALSUND", Spalink 35, Kollektion mit durchweg datierbaren Abschlügen auf sieben losen Marken, sechs Briefstücken und drei Belegen, Spalink insgesamt 600 Punkte	ex2/20 ☉/△/☒	100,—
2861	"STRASSBURG", umfangreiche Kollektion mit Stempeln aus Spalink 36-1 bis 36-4 auf insgesamt 37 losen Marken, 5 Briefstücken und 4 Belegen, u.a. dabei MiNr. 18 auf schönem Ortsbrief (Spalink 36-1), MiNr. 19 auf Brief nach Aalen (Spalink 36-2), zwei Stück MiNr. 19 mit Reservestempel (Spalink 36-2N, Daten vom 25.3.1874 und 17.10.1874) etc.	☉/△/☒	250,—
2862	"THORN", Spalink 38-1, je klar datierbare Abschlüge auf 1/3 Gr. grün (helle Stelle) und 1 Gr. karmin sowie auf Dreierstreifen 1 Gr. karmin (waager. Briefbug), letzterer als 3 Gr.-Frankatur auf PD-Auslandsbrief nach Reims/Frankreich, vollständiger Briefinhalt	17a,19(4) ☉/☒	70,—
2863	"VIERSEN 19 OCTBR. 72", Spalink 39, ideal zentrisch und klar auf 1 Gr. großer Schild im kleinen Markenformat L15, Kabinett, Spalink 150 Punkte	19L15 ☉	40,—
2864	"VIERSEN", Spalink 39, Kollektion mit datierbaren Abschlügen aus 1872, 1874 und 1875 auf zwei Briefstücken MiNr. 4 sowie auf losen Marken MiNr. 3, 4 (3) und 19, Spalink insgesamt 900 Punkte	3,4(5),19 ☉/△	90,—
2865	"WESEL 23 NOVBR. 72 11-12V.", Spalink 40, klar auf Kabinett-Briefstück 1/3 Gr. großer Schild	17a △	20,—

BRUSTSCHILDE mit Stempeln aus BERLIN nach KBHW

			
2866P	2867P	2868P	2870P
"BERLIN 30 5" - Kursivschrift-R2, KBHW 26 (Feuser 204), bestimmbarer Teilabschlag auf farbrischem Kabinettstück 1 Gr. großer Schild mit Zähnungsbesonderheit "feine raue Zähnung", Fotoattest Sommer BPP "es sind nur wenige Stücke mit diesem Stempel registriert."	"BERLIN H.P.A. 12 4 75" - K1 mit Kreuzen, KBHW 54, zentrisch auf farbrischer 2 1/2 a. 2 1/2 Gr., seltene Entwertung, gepr. Kruschel, Fotobefund Sommer BPP "Tadellos erhaltene Marke"	"BERLIN CABINETS-EXPEDITION 21 8 74" - R2, KBHW 62 c, auf Briefstück 1 Gr. großer Schild. Marke minimale Patinaflecken und rechts Zahnfehler. Als Entwertungsstempel sehr selten und als solcher mit 1.000 Punkten bewertet	"BERLIN (STETTINER BHF:) 26 10 72" - K1, KBHW 106, klarer Abschlag auf Kabinett-Briefstück 1/3 Gr. großer Schild, Stempelbewertung 500 Punkte auf frankiertem Brief
19rZ ☉	29 ☉	19 △	4 ☒
80,—	150,—	200,—	100,—
2866P	2867P	2868P	2869P
2870P	2871		
"BERLIN P.E.6. 10 9 73" - K1, KBHW 287 b, auf Ganzsachen-Umschlag 1 Gr. großer Schild im großen Format nach Tegernsee, gute Erhaltung			
U5IB ☒			
40,—			

			
2872P	2875P	2876P	2878P
"BERLIN P.E.18. 26 3 73" - K1, KBHW 443, herrlich klar, geradesitzend und vollständig auf Luxus-Briefstück 1 Gr. großer Schild mit Plattenfehler XXIIIa, Fotobefund Sommer BPP "vorzüglich erhalten"	"Spandau" - R1, KBHW V 186 b, klarer Abschlag auf Kabinett-Briefstück 1 Gr. kleiner Schild	"SPANDAU" - R1, KBHW V 187, herrlich klar und vollständig auf oben leicht angetrenntem waager. Paar 1 Gr. kleiner Schild, linke Marke unbedeutendes Sandkornloch. Selten, Fotobefund Hennies BPP	"HAMBURG 19 7 74" - aptierter K2 (Feuser Nr. 004), herrlich klar und vollständig auf Kabinett-Briefstück 1 Gr. großer Schild, Fotobefund Hennies BPP
19XXIIIa △	4 △	4(2) ☉	U3IB ☒
30,—	70,—	150,—	40,—

BRUSTSCHILDE mit Stempeln aus den Hansestädten

2877	"HAMBURG * Brief P.A. * 5/1 75" - K1, zentrisch klar auf üblich gezählter 1 Gr. großer Schild, gepr. Sommer BPP	19 ☉	30,—
2878P	"HAMBURG 19 7 74" - aptierter K2 (Feuser Nr. 004), herrlich klar und vollständig auf Kabinett-Briefstück 1 Gr. großer Schild, Fotobefund Hennies BPP	19 △	70,—
2879	"HAMBURG F.A. 24/12" - K1 mit fehlender Jahreszahl, zentrisch klar auf 5 Gr. großer Schild (helle Stelle, Fotobefund Sommer BPP), ferner dabei 9 Marken mit Teilabschlügen von diversen anderen Hamburg-Stempeln	22etc. ☉	70,—

				
2880P	2881	2882P	2888P	2894P
"HAMBURG Fahr P.A. 23/6 74 1-2 V." - Achteckstempel, zentrisch auf 1/2 Gr. großer Schild, Fotobefund Sommer BPP "Marke mit Unebenheiten in der Zähnung, rechts oben Knitter."	"HAMBURG P.E.6. (ZOLLVEREIN) 24 5 73" - NDP-K1, klar und zentrisch auf Kabinett-Briefstück 1 Gr. großer Schild im kleinen Markenformat L15	"TRAVEMÜNDE. 11 9" - K1 mit Zierstück, quasi vollständiger Abschlag auf Briefstück 1 Gr. großer Schild		
18 ☉	19L15 △	4 △		
50,—	15,—	40,—		

BRUSTSCHILDE mit Altstempeln aus Baden

2883	"ADELSHEIM 10 JAN" - K1, perfekter Abschlag auf Kabinettstück 3 Kr. kleiner Schild	9 ⊙	15,—
2884P	"ALBRUCK POSTABL: TIEFENSTEIN" - Ovalstempel, klar auf Kabinett-Briefstück 3 Kr. kleiner Schild im kleinem Markenformat L15	9L15 △	40,—
2885	"ALTENWEG 18 SEP" - K1, klar auf Briefstück 3 Kr. kleiner Schild, üblich gezähnt, gepr. Unverferth	△	25,—
2886	"BRETEN 10 MAY" - K1, herrlich klar auf unten etwas uneben gezähnter 7 Kr. großer Schild	26 ⊙	20,—
2887	"DURMERSHEIM 15 APR" - K1, klar auf Briefstück 3 Kr. großer Schild, bestens gepr. Sommer BPP	25 △	20,—
2888P	"EBERBACH 22 FEB." - blauer K2, klar und gerade auf Kabinett-Briefstück 3 Kr. kleiner Schild	9 △	40,—
2889	"GEISINGEN 21 OKT" - K2, klar auf Kabinett-Briefstück 3 Kr. großer Schild.	25 △	20,—
2890	"GOTTMADINGEN 30 JAN." - K2, zentrisch auf tadellosem Briefstück 3 Kr. kleiner Schild	9 △	20,—
2891	"GRENZACH 5 May" - R2, klarer, zentrischer Teilabschlag auf 1 Kr. kleiner Schild, winzig helles Stellchen und rechts oben Eckrund, Feuser 400 Punkte	7 ⊙	40,—
2892	"HEILIGENBERG 16. 1." - K2, klar auf Kabinettbriefstück 3 Kr. großer Schild im kleinen Markenformat L15, gepr. Sommer BPP	25L15 △	20,—
2893	"LUDWIGSHAFEN POSTABL: BODMANN" - Ovalstempel, zart, lesbar auf tadellosem Briefstück 3 Kr. großer Schild	9 △	30,—
2894P	"MECKESHEIM 1. AUG" - blauer K2, zentrisch klar auf 3 Kr. kleiner Schild, Kabinett, gepr. Sommer BPP.	9 ⊙	40,—



2895



2896



2897



2902

2895P	"OFFENBURG POSTABL: WINDSCHLÄG" - Ovalstempel, glasklar, gerade und vollständig auf Luxus-Briefstück 3 Kr. kleiner Schild	9 △	80,—
2896P	"PFORZHEIM" - L1, diagonal, sehr klar auf 3 Kr. kleiner Schild, etwas Patina und helle Stellen.	9 ⊙	40,—
2897P	"PFULLENDORF POSTABL: HERDWANGEN" - Ovalstempel, herrlich klar und zentrisch auf Kabinettstück 3 Kr. kleiner Schild	9 ⊙	70,—
2898	"RADOLFZELL POSTABL: MARKELFINGEN" - Ovalstempel, zentrisch klar und gerade auf 3 Kr. kleiner Schild, Dünnstelle	9 ⊙	30,—
2899	"RANDEGG 24 JUN" - K1, ideal auf Luxus-Briefstück 3 Kr. großer Schild	25 △	20,—
2900	"RENCHE" - K1, zentrisch auf farbfrischer 1 Kr. kleiner Schild, schöne, üblich gezähnte Marke, gepr. Sommer BPP.	7 ⊙	20,—
2901	"RIEGEL 6 JUL" - K1, herrlich zentrisch klar auf Kabinettstück 3 Kr. großer Schild	25 ⊙	20,—
2902P	"SCHLIENGEN POSTABL: LIEL" - Ovalstempel, klar auf Briefstück 3 Kr. kleiner Schild. Die Marke war gelöst, der rechte obere Eckzahn wurde ergänzt, gepr. Unverferth und Hennies BPP mit Fotobefund	9 △	40,—
2903	"STAUFEN 31. DEZ" - K2, ideal zentrisch klar auf üblich gezähnter 3 Kr. großer Schild	25 ⊙	15,—



2904



2905



2906



2907

2904P	"SULZBURG 10 NOV" - K1, vollständiger Abschlag auf Kabinett-Briefstück 7 Kr. großer Schild	26 △	40,—
2905P	"THIENGEN POSTABL: HOHENTHENGEN" - Ovalstempel, auf tadellosem Briefstück 3 Kr. kleiner Schild.	9 △	40,—
2906P	"THIENGEN POSTABL: UEHLINGEN" - Ovalstempel, zentrisch klar auf 3 Kr. kleiner Schild, oben links ein Fehlzahn, unten links kleiner Eckzahnbug	9 ⊙	40,—
2907P	"TIEFENBRONN 4 APR" - K2, zentrisch klar auf Briefstück 3 Kr. kleiner Schild, bestens gepr. Sommer BPP.	9 △	50,—
2908	"WEHR 18 MRZ." - K2, klar auf Briefstück mit üblich gezähnter 3 Kr. großer Schild, rechts unten am Schild ein Prägefehler, gepr. Sommer BPP	25PräF △	30,—



2909



2911



2921



2931

2909P	"WEHR POSTABL: VORDERTODMOOS" - Ovalstempel, vollständiger Abschlag auf tadellosem Briefstück 3 Kr. kleiner Schild	9 △	40,—
2910	"WEINGARTEN 24. JAN" - K2, zentrisch kopfstehend auf Briefstück 3 Kr. kleiner Schild, bestens gepr. Sommer BPP.	9 △	20,—
2911P	"WITTIGHAUSEN 1 MAL." - schwarzblauer K2, ideal zentrisch klar auf 2 Kr. orange kleiner Schild, minimaler Eckzahnbug links oben und kleine Papierfalte am linken Rand, gepr. Sommer BPP.	15 ⊙	80,—

BRUSTSCHILDE mit Altstempeln aus Braunschweig

2912	"BARGTEHEIDE 31 10 73" - K1, klar auf Briefstück 1 Gr. großer Schild, gepr. Carl H. Lange	19 △	15,—
2913	"BRAUNSCHWEIG 2 JUL 1873" - K2, klar auf Drucksache 1/3 Gr. großer Schild nach Helmstedt (Ankstpl), kleine Altersspuren	17a ☒	20,—
2914	"BRAUNSCHWEIG 22 2" - Vorphila-K2, klarer Teilabschlag auf 2 Gr. großer Schild, auf Brustschilden eine seltene Entwertung, Fotobefund Krug BPP "Sie hat einen losen Eckzahn, ansonsten ist sie in einwandfreier Erhaltung."	20 ⊙	40,—
2915	"BURG AUF FEHMARN 19 12 72" - K2, klar auf tadellosem Briefstück 1 Gr. großer Schild im waager. Paar und K2 "BURG AUF FEHMARN 21 7 73" auf Ganzsachen-Postkarte 1/2 Gr. nach Lübeck (links kleiner Randspalt)	19(2) △	30,—
2916	"DELLIGSEN" - R2, bis auf eine Winzigkeit rechts vollständiger Abschlag auf Briefstück 1 Gr. großer Schild	19 △	30,—
2917	"ESCHERSHAUSEN 24 JUL 1874" - K2, auf portopflichtiger Dienstsache 1 Gr. großer Schild nach Stadtoldendorf (Ankstpl), Marke links unten eckrund.	19 ☒	20,—
2918	"GITTELDE 10 JUN 1873" - K2, klar und vollständig auf Briefstück 1 Gr. großer Schild, Fotobefund Hennies BPP "sehr gut erhalten".	19 △	30,—
2919	"HALLE A/D WESER 8/8" (1873) - R2, klar auf Faltbriefhülle 1 Gr. großer Schild nach Stadtoldendorf (Ankstpl).	19 ☒	40,—
2920	"KEITUM 6/11 72" - K2, klar auf Briefstück 1 Gr. großer Schild	19 △	15,—

BRUSTSCHILDE mit Altstempeln aus Hannover

2921P	"KREIENSEN 2 OKT. 1872" - K2, klar auf Briefstück 1 Gr. großer Schild, Fotobefund Sommer BPP "einwandfrei"	19 △	40,—
2922P	"LENSAHN 12/8 1873" - K1, zwei klare Abschlüge auf mit 1 u. 2 Gr. großer Schild frankiertem Paketbegleitbrief nach Elmshorn. Vollständiger Briefinhalt, Kuvert rechts unten außerhalb der Frankatur kleiner Eckmangel. Schöner Beleg.	19,20 ☒	50,—
2923	"MÖNKEBÜLL 3 12 73" - K1, auf Brief 1 Gr. großer Schild nach Husum.	19 ☒	30,—
2924P	"SCHOENINGEN 24 JAN 1872" - K2, klar auf doppelt verwendeter Faltbriefhülle mit 1 Gr. kleiner Schild nach Schöppenstedt. Zuvor als austaxierter Postvorschuss-Brief über 15 Groschen mit K1 "SCHÖPPENSTEDT 10 1 72" nebst violettem Nierenstempel "AUSLAGEN" nach Schöningen gesendet.	4 ☒	40,—

BRUSTSCHILDE mit Altstempeln aus Hannover

2925	"ACHIM 30 MAI" - R2, auf Ganzsachen-Umschlag 1 Gr. kleiner Schild mit Zusatzfrankatur 1 Gr. kleiner Schild nach Hamburg (Ankstpl)	4,U1IIA ☒	30,—
2926	"ANDREASBERG 18/7" (1872) - K2, auf Postkarte 1/2 Gr. ziegelrot kleiner Schild nach Hannover, Marke links oben etwas eckrund	3 ☒	30,—
2927	"BARENBURG 10/3" - K2, zwei Abschlüge auf Briefstück mit üblich gezählter 1 Gr. großer Schild	19 △	40,—
2928	"BARNSTORF 22/5" - K2, herrlich klar und vollständig auf Briefstück 1 Gr. kleiner Schild (oben rechts Eckrund)	4 △	20,—
2929	"BASSUM 20/4" - K2, auf portopflchtiger Dienstsachenbriefhülle mit teils rau gezählter 2 Gr. großer Schild nach Harpstedt (Ankstpl)	20 ☒	30,—
2930	"BEDERKESA 28/9" - K2, klar und gerade auf Kabinett-Briefstück 2 Gr. großer Schild, gepr. Nicolai (N)	20 △	20,—
2931P	"BERGEN A/D D 3/2" - K1, klar und vollständig auf Kabinett-Briefstück 1/2 Gr. großer Schild	18 △	40,—
2932	"BRINKUM 31/10" - K2, klar auf tadellosem Briefstück 2 Gr. großer Schild.	20 △	20,—
2933	"BROME" - K2, zentrisch auf Briefstück 5 Gr. großer Schild, Fotobefund Hennies BPP "einwandfrei"	22 △	30,—
2934	"BURGWEDEL 17/12" - K2, glasklar auf portopflchtiger Dienstsachenbriefhülle 1 Gr. großer Schild nach Mellendorf (Ankstpl)	19 ☒	30,—
2935	"CLENZE 20/11" - K2, klar und vollständig auf Kabinett-Briefstück 1 Gr. großer Schild, gepr. Sommer BPP	19 △	20,—
2936	"DRANSFELD 7/1" (1872) - K2, klar auf Brief in der 2. Gewichtsstufe mit zwei Stück 1 Gr. kleiner Schild nach Hannover (Ankstpl), Teilinhalt mit innen abgeschlagenem K1 aus "VARMISSEN" (evtl. kein postamtlicher Stempel), kleine Altersspuren	4(2) ☒	30,—
2937	"EMDEN" - L1, klar und vollständig auf üblich uneben gezählter 1 Gr. großer Schild, gepr. Hennies BPP	19 ⊙	30,—
2938	"ENGTER 11/1" - K2, auf rechts etwas verkürztem Briefkuvert 1 Gr. großer Schild (nach links verschobene Wappenprägung) nach Hamburg (Ankstpl), kleine Spuren	19 ☒	20,—
2939	"ESCHEDE 14/12" - K2, zentrisch klar auf Kabinettstück 1 Gr. großer Schild	19 ⊙	20,—



2940



2945



2949

2940P	"ESCHEDE 2/11" - K2, herrlich klar auf leuchtend farbrischem waager. Paar 1/2 Gr. orange kleiner Schild, Fotobefund Sommer BPP "vorzüglich erhalten" (u.E. handelt es sich aber nicht um den befundeten PF XII)	14(2) ⊙	60,—
2941P	"EYSTRUP 21 2" - K1, klar auf Paketbegleitbrief 2 Gr. kleiner Schild nach Verden, Markenbild nach rechts dezentriert und links weiße Zahnschneiden (aus der ersten Spalte stammend), kleine Spuren	5 ☒	40,—
2942	"FREDEN 4/6" - K2, vollständiger Abschlag auf Kabinett-Briefstück 1 Gr. großer Schild	19 △	25,—
2943	"GEHRDEN 6/12" - K2, klar und vollständig auf Briefstück 1 Gr. großer Schild, minimal Patina.	19 △	20,—
2944	"GEORG-MARIENHÜTTE 6/7" - K2, zentrisch klar auf Briefstück 1 Gr. großer Schild, kleine Altersspuren	19 △	30,—
2945P	"GEORGSCHEIL 22/4" - K2, vollständiger Abschlag auf Kabinett-Briefstück 1 Gr. kleiner Schild	4 △	80,—
2946	"GIEBOLDEHAUSEN 9/6" - K2, klar auf portopflchtiger Dienstsachenbriefhülle 1 Gr. kleiner Schild nach Göttingen (Ankstpl)	4 ☒	30,—
2947	"GILDEHAUS 25/4" - K2, klar auf Briefkuvert 1 Gr. großer Schild im kleinen Markenformat L15 nach Bünde, rücks. uneben geöffnet	19L15 ☒	30,—
2948	"GILDEHAUS 6/7" - K2, klar auf tadellosem Briefstück 1 u. 2 Gr. großer Schild	19,20 △	30,—
2949P	"GRASDORF 18 11" - K2, zwei klare, volle und gerade aufsitzende Abschlüge auf herrlichem Luxus-Briefstück mit zweimal 1 Gr. kleiner Schild	4(2) △	80,—
2950	"GRONAU 23 1" - K2, zentrisch klar auf 1/2 Gr. ziegelrot kleiner Schild, Kabinett	3 ⊙	30,—
2951	"GROSS RHÜDEN 20 4" (1872) - K2, klar auf NDP-Postkartenformular 1 Gr. kleiner Schild nach Bonn, Formular rechts oben Eckrund	4 ☒	30,—
2952	"GÖDENS 14/8" - K2, klar auf Briefhülle 1 Gr. großer Schild nach Wittmund (Ankstpl).	19 ☒	30,—



2953



2954



2956



2957

2953P	"HANKENSBÜTTEL 1/11" - K2, klar und vollständig auf Postkartenabschnitt 1/2 Gr. orange großer Schild, Kabinett.	18 △	40,—
2954P	"HITTFELD 11/6" - K2, ideal zentrisch und gerade auf farbrischer 2 1/2 Gr., linker oberer Eckzahn hell.	21a ⊙	40,—
2955	"HOHENEGGELSEN 23/9" - K2, typischer Abschlag auf Mini-Faltbriefchen (Format ca. 13,5 x 5,5 cm) 1 Gr. großer Schild an ein Fräulein nach Lüneburg (Ankstpl).	19 ☒	30,—
2956P	"JORK 16/6" - K1, ideal auf farbrischer 1/2 Gr. orange großer Schild, winziges Nadelloch, sonst gut.	18 ⊙	40,—
2957P	"JORK 21 10" - K1, klar und zentrisch auf Luxus-Briefstück 1 Gr. großer Schild	19 △	40,—
2958	"LAFERDE 20/1" - K2, auf portopflchtiger Dienstsachenbriefhülle 1 Gr. großer Schild nach Peine	19 ☒	30,—
2959	"LAMSTEDT 5/4" - K1, ideal glasklar auf unten etwas uneben gezählter 2 Gr. kleiner Schild, gepr. Sommer BPP	5 ⊙	20,—
2960	"LANDESBERGEN 9 11" - K2, kopfstehend, fast zentrisch auf 1 Gr. großer Schild.	19 ⊙	20,—
2961	"LAUTENTHAL 9/9" (1872) - K2, auf Briefkuvert 1 Gr. kleiner Schild nach Hameln (Ankstpl)	4 ☒	30,—
2962	"LEHE 26. DEC" (1873) - R2, klar auf Drucksache 1/3 Gr. großer Schild nach Ringstedt, vollständiger Inhalt, schöner Beleg	17a ☒	30,—
2963	"LOCCUM 5/6" - K2, klar auf Paketbegleitbrief (sogen. Viertelbogen) mit 1 u. 2 Gr. kleiner Schild nach Hildesheim, Altersspuren	4,5 ☒	30,—
2964	"MANDELSLOH 21/7" K2, klar auf Briefkuvert 1 Gr. großer Schild nach Karlsbad in Böhmen (Postvereinsbrief)	19 ☒	30,—
2965	"MEYENBURG 19/1" - blauer K2, klar und zentrisch kopfstehend auf 1 Gr. kleiner Schild, kleine helle Stelle	4 ⊙	40,—
2966	"NÖRTEN 29 3" (1872) - K2, auf Brief 1 Gr. kleiner Schild nach Hannover, vollständiger Briefinhalt, kleine Unebenheiten	4 ☒	20,—
2967	"OLDERSUM 19/3" - K2, klar und nochmals nebengesetzt auf Briefstück 1 Gr. kleiner Schild, bestens gepr. Sommer BPP.	4 △	30,—



2968



2970



2991



2993

2968P	"OTTERNDORF 21/4" - K2, zentrisch klar auf Leinenbriefstück 5 Gr. kleiner Schild, Kabinett, gepr. Sommer BPP	6 △	50,—
2969	"OTTERSBERG 21/4" - K1, auf tadellosem Briefstück 1 Gr. großer Schild	19 △	20,—
2970P	"PAPENBURG" - L1, klar auf Kabinett-Briefstück 1 Gr. großer Schild	19 △	40,—
2971	"PAPENBURG" - L1, lesbar auf tadellosem Briefstück 1 Gr. kleiner Schild	4 △	30,—
2972	"PATTENSEN 26/7" - K2, klar und vollständig auf Briefstück mit sehr tieffarbiger 1 Gr. großer Schild	19 △	20,—
2973	"PEWSUM" - K2, klarer Teilabschlag auf tadellosem Briefstück 1 Gr. großer Schild	19 △	20,—
2974	"RETHEM 19/1" - K1, zentrisch klar auf Kabinettstück 1 Gr. großer Schild	19 ⊙	20,—
2975	"SALZDERHELDEN 17 3" - blauer K2, auf Briefstück 1 Gr. kleiner Schild (leichter Knitter)	4 △	20,—
2976	"SALZDERHELDEN 5/1" - K2, zentrisch auf Briefstück 1 Gr. kleiner Schild, Patinaspuren, gepr. Sommer BPP	4 △	20,—
2977	"SALZDERHELDEN 7/9" - K2, klar und vollständig auf Kabinett-Briefstück 1 Gr. kleiner Schild	4 △	30,—
2978P	"SPRINGE 4/3" (1873) - K2, klar auf Postkarte 1/2 Gr. orange kleiner Schild im kleinen Markenformat L15 nach Döhren (Stadtteil von Hannover), schöner Beleg	14L15 ☒	40,—
2979	"STOTEL 13/5" - K2, auf Kabinett-Briefstück 2 Gr. kleiner Schild	5 △	20,—
2980P	"STUBBEN 4 2" - Zier-K2, klar auf Brief 1 Gr. nach Lehe (Ankstp), Fotobefund Sommer BPP "sehr gut erhalten, a. Brief sehr selten"	19 ☒	100,—
2981	"TOSTEDT 24/5" - K2, klar auf Kabinett-Briefstück 1 Gr. großer Schild	19 △	20,—
2982	"UCHTE 21/11" - K2, zwei vollständige Abschlüge auf tadellosem Briefstück mit 2x 1 Gr. großer Schild	19(2) △	30,—
2983	"USLAR 13 FEBR." - R2, auf Briefülle 1/2 Gr. ziegelrot kleiner Schild in den eigenen Landzustellbezirk nach Amelith, verkürzte Seitenteile	3 ☒	40,—
2984	"VEGESACK BAHNHOF" - R3, je klarer Teilabschlag auf 1/3 Gr. (kleine Mängel, Fotobefund Sommer BPP) u. 1 Gr. großer Schild	17a ⊙	40,—
2985	"WENNIGSEN 24/7" - K2, klar und vollständig auf Postkartenabschnitt 1/2 Gr. orange kleiner Schild, unten etwas uneben gezähnt	14 △	20,—
2986	"WESTERHAUDERFEHN 4/3" - K2, klar und vollständig auf Kabinett-Briefstück 1 Gr. kleiner Schild	4 △	30,—
2987	"WITTLAGE 10/1" - K2, klar und gerade aufsitzend auf Briefstück 1 Gr. großer Schild	19 △	20,—
2988	"ZEVEN 17/2" - K2, auf tadellosem Briefstück 1/2 Gr. orange großer Schild	18 △	20,—

BRUSTSCHILDE mit Altstempeln aus Meckl.-Schwerin

2989P	"BRAHLSTORF 25/11" - K2, auf Damenbriefkuvert 1 Gr. großer Schild nach Schwerin	19 ☒	50,—
2990	"BÜTZOW BAHNHOF 6 10" - K2, nebst hands. Aufgabevermerk "Bützow" auf GS-Postkarte 1/2 Gr. nach Rostock	P1 ☒	20,—
2991P	"HAGENOW-ROSTOCK 1 2 II" - Bahnpoststempel, ideal zentrisch auf Kabinett-Briefstück 1 Gr. großer Schild	19 △	70,—
2992P	"HAGENOW-ROSTOCK 24 1 III R" - Bahnpoststempel, nebst L1 "ROSTOCK" auf Brief mit zweimal 1/2 Gr. ziegelrot nach Berlin, vollständiger Briefinhalt. Beide Marken partiell Sulfidationsspuren	3(2) ☒	80,—
2993P	"MARLOW 20 2" - L2, ideal auf Luxus-Briefstück 2 Gr. kleiner Schild	5 △	50,—
2994	"MOLZOW 2 8" - K2, klarer Teilabschlag auf 1 Gr. kleiner Schild in allseits rauer Zählung, Kabinett, gepr. Sommer BPP	4rZ ⊙	20,—
2995	"NEUKLOSTER" - K2, je zentrisch auf tadellosem 1 Gr. kleiner und 1 Gr. großer Schild, letztere im kleineren Format L15 und einer in Tinte vorgenommenen Änderung der Tagesziffern "10" in "9"	4,19L15 ⊙	30,—
2996	"PARCHIM 15 10" - K2, ideal auf Postkarten-Abschnitt 1/2 Gr. orange kleiner Schild, Fotobefund Sommer BPP "vorzüglich erhalten"	14 △	30,—



2997



2998



3004



3005

2997P	"REDEFIN 20 12" - L2, herrlich klar, ideal diagonal auf farbrischer 5 Gr. kleiner Schild (üblich gezähnt)	6 ⊙	60,—
2998P	"Ribnitz" - Frakturschrift-L1 nebst handschriftlich hinzugefügtem Datum "13/8" auf Briefstück 1/2 Gr. großer Schild (linker oberer Eckzahn ergänzt, kleiner Spalt oben rechts), Fotoattest Hennies BPP "Es handelt sich um eine sehr seltene Entwertung.", Feuser 1.000 Punkte	18 △	150,—
2999	"SÜLZE 12 1" - K2, klar auf tadellosem Postkarten-Abschnitt 1/2 Gr. orange großer Schild	18 △	15,—
3000FP	"WARNEMÜNDE 4/8" - L2, zwei klare und volle Abschlüge auf herrlichem Kabinett-Briefstück mit zweimal 1/2 Gr. orange großer Schild und Teil einer Adresse nach Neustadt in Mecklenburg-Schwerin	18(2) △	100,—
3001FP	"Zachun 3/1 73" - handschriftlich nebengesetzt auf Briefvorderseite 1 Gr. großer Schild mit Adresse in Parchim, Marke mit zwei Federzugstrichen entwertet. Belege aus Zachun sind sehr selten. Ex Sammlung Metzger	19 (☒)	150,—

BRUSTSCHILDE mit Altstempeln aus Meckl.-Strelitz

3002	"ALTSTRELITZ 19 7" - K1, zentrisch auf 1 Gr. großer Schild im kleinem Markenformat L15, linke untere Ecke Knitter, sonst schöne Marke	19L15 ⊙	20,—
3003	"FÜRSTENBERG MBG 28/9" - K1, zentrisch auf Kabinettstück 1 Gr. großer Schild	19 ⊙	20,—
3004P	"FÜRSTENBERG MBG 6/12" - K1, zwei Nikolaustag-Abschlüge auf waager. Kabinett-Paar 1 Gr. großer Schild	19(2) ⊙	40,—
3005P	"OERTZENHOF BAHNHOF 5-11" - Segmentstempel, zwei Abschlüge auf Kabinett-Briefstück 1 Gr. großer Schild	19 △	80,—

Alle Einzellose und Zertifikate/Gutachten sind unter
<http://www.reinhardfischerauktionen.de>
 farbig abgebildet!

BRUSTSCHILDE mit Altstempeln aus Oldenburg



3006



3008



3017



3025

3006P	"BLEXEN 18 4" - R2, klar und vollständig auf Kabinett-Briefstück 1 Gr. großer Schild, Fotobefund Hennies BPP "einwandfrei"	19 △	40,—
3007	"BURHAVE 7/4" - R2, klar auf Kabinett-Faltbriefhülle 1 Gr. kleiner Schild nach Ellwürden	4 ☒	30,—
3008P	"DAMME 28/1" - R2, klar auf Briefstück 5 Gr. großer Schild, Fotobefund Sommer BPP "einwandfrei"	22 △	40,—
3009	"ELLENSERHAM 20/11 10-12 V." - K2, herrlich klar und gerade auf 1 Gr. großer Schild, links oben ein Einschnitt und etwas Patina im Prägefild, Stempelbewertung Feuser 150 P.	19 ⊙	30,—
3010	"HOOKSIEL 4/2" - K2, klar auf blauem Briefkuvert 1 Gr. kleiner Schild nach Zetel, kleine Patinas Spuren, gepr. Sommer BPP	4 ☒	25,—
3011P	"HUDE 10 9" - K2, klar auf Brief mit 1 Gr. großer Schild, Plattenfehler XXV, nach Delmenhorst. Fotobefund Krug BPP "gut erhalten", Mi. 140.- + Stempelbewertung Feuser 200 Punkte	19XXV ☒	100,—
3012	"LÖNINGEN 1. 1." - R2, klar auf Briefstück 1 Gr. großer Schild, Marke links unten Eckrund	19 △	20,—
3013P	"SANDE 14/6" (1872) - R2, klar auf 1 Gr. kleiner Schild mit Plattenfehler XXVI (Kerbe im Innenkreis unter "DE" von "DEUTSCHE" und Zusatzmerkmale), als Einzelfrankatur auf Rechnungsbrief nach Jaderaußendeich bei Varel. Vollständiger Inhalt inkl. dekorativem Rechnungskopf der Dampf-Ziegelei, Mahlmühle, Brod-Fabrik von Encke & Co., Fotobefund Hennies BPP "vorzüglich erhalten" (damals war der PF noch nicht katalogisiert und ist dementspr. im Befund nicht aufgeführt)	4XXVI ☒	100,—
3014	"WESTERSTED 11 10" - R2, senkr. klar und vollständig auf senkr. Paar 1/2 Gr. orange großer Schild, untere Marke rechts unten eckrund	18(2) ⊙	20,—
3015	"WILDESHAUSEN 26/1" bzw. "WILDESHAUSEN 7 5" - R2, je klar auf zwei Briefstück 1 Gr. kleiner bzw. großer Schild, ersteres kleiner Eckzahnbug	4,19 △	25,—
3016	"ZWISCHENAHN 18 1" - R2, klar und vollständig auf Kabinett-Briefstück 1 Gr. großer Schild	19 △	30,—

BRUSTSCHILDE mit Altstempeln aus Preussen

3017P	"ALT-RÜDNITZ 25 1 74" - K2, OPD Frankfurt a.O., zwei klare Abschlüge auf Kabinett-Briefstück mit waager. Paar 1 Gr. großer Schild im kleineren Markenformat L15	19L15(2) △	40,—
3018	"ALT-UKTA 2 6 72" - K1, OPD Gumbinnen, zwei herrlich klare Abschlüge auf zwei von einer Frankatur stammenden tadellosen Marken 1 Gr. kleiner Schild	4(2) ⊙	30,—
3019	"ALT-WARTHAU 11 8 74" - K2, OPD Liegnitz, herrlich klar und gerade auf Kabinett-Briefstück 1 Gr.	19 △	20,—
3020	"ARENSHAUSEN 27 9 72" - K2, OPD Erfurt, klar und vollständig auf Briefstück 1 Gr., minimal Patina	19 △	20,—
3021	"BADERSLEBEN 3 12 72" - K2, OPD Magdeburg, zentrisch klar auf Kabinettstück 1 Gr. großer Schild	19 ⊙	15,—
3022	"BARRANOWEN 9 12 72" - K1, OPD Gumbinnen, ideal und klar auf Kabinettstück 1 Gr. großer Schild	19 ⊙	40,—
3023	"BAUDACH 18/8 73" - K2, OPD Frankfurt a.O., klar und vollständig auf Briefstück 1 Gr. (oben flach gezähnt)	19 △	15,—
3024	"BIALLA IN OST PREUSSEN 8/1 74" - R2, OPD Gumbinnen, klar und vollständig auf Briefstück waager. Paar 1 Gr., kleine Zahnunebenheiten, gepr. Kleinecke	19(2) △	20,—
3025P	"Bünde i.W." - R1, OPD Minden, zentrisch klar auf links unten etwas eckrunder 2 Gr., Fotobefund Hennies BPP	20 ⊙	40,—
3026	"COBLENZ BHFS-BRIEFKASTEN 4 12 74" - R2, gerade und vollständig auf Kabinett-Briefstück 2 Gr.	20 △	20,—
3027	"COELN E.P.B." - Bahnpost-Übernahme-R1, klarer, fast vollständiger Abschlag auf Briefstück 1 Gr. großer Schild, gepr. Carl H. Lange und Fotokurzbeleg Sommer BPP "einwandfrei"	19 △	20,—
3028	"DORUCHOW 25/7 75" - K2, OPD Posen, herrlich klar und vollständig auf fliederfarbenem Postkartenabschnitt mit sehr farbintensiver 1/2 Gr. orange großer Schild	18 △	20,—
3029	"DURLETTEL 14 1 75" - K2, OPD Posen, klar und vollständig auf Kabinett-Briefstück 1 Gr.	19 △	30,—
3030	"GROSS LESSEN 31 12" - R2, OPD Liegnitz, klar auf waager. Paar 1/3 Gr. kleiner Schild, kleine Mängel	2a(2) ⊙	20,—
3031	"GROSS-LOGISCH 26 6 74" - K1, OPD Liegnitz, herrlich klar und vollständig auf Briefstück 1 Gr. großer Schild	19 △	15,—
3032	"GROTTKAU 10 9" (1872) - R2, OPD Oppeln, auf Postkarte 1/2 Gr. ziegelrot kleiner Schild nach Brieg	3 ☒	20,—
3033	"GRUENCHOTZEN 10 7" (1873) - R2, OPD Marienwerder, klar auf Brief 1 Gr. großer Schild	19 ☒	20,—
3034	"GRÜNHAYN 13 3 72" - K1, klar auf Briefstück 1/2 Gr. ziegelrot, Fotobefund Hennies BPP "gut erhalten"	3 △	20,—
3035P	"HACHEN 6 6" (1874) - R2, OPD Arnberg, herrlich klar auf grünem, mit 1/2 Gr. großer Schild frankiertem privaten Postkartenformular der Firma "Franz Severin" nach Wanfried. Formular links etwas verkürzt	18 △	40,—
3036	"HÜSTEN" - R2 mit Kreuz, OPD Arnberg, klar auf Briefstück 2 Gr., Fotobefund Hennies BPP "vorzüglich erhalten"	20 △	20,—
3037	"KAYNA 22 5 72" - K2, OPD Merseburg, ideal zentrisch auf üblich gezählter 1/3 Gr. kleiner Schild	2a ⊙	15,—
3038	"LUSCHWITZ" - R2, OPD Posen, je klar und vollständig auf zwei Kabinett-Briefstücken	19,20(2) △	20,—
3039	"MORGENROTH 19/2" - R2, OPD Oppeln, klar auf Kabinett-Briefstück senkr. Paar 1 Gr. großer Schild	19(2) △	20,—
3040	"NEUNKIRCHEN R. BEZ. TRIER 3 7" - R3, klar auf Wertbrief-Vorderseite mit Einzelfrankatur 5 Gr. großer Schild nach Berlin	22 (☒)	30,—
3041	"NIEDER-RATHEN 31 1 75" - K2, OPD Breslau, herrlich klar und vollständig auf Kabinett-Briefstück 5 Gr. großer Schild (Aufbrauch als 50 Pfge-Marke im ersten Halbjahr 1875), gepr. Sommer BPP	22 △	30,—
3042	"NOLDAU 23/11 73" - K2, OPD Breslau, herrlich klar auf Briefstück 1/2 Gr. orange im waager. Paar (damals mit kleiner Papieraufspaltung am rechten Rand der rechten Marke aufgeklebt, dennoch ein schönes Briefstück)	18(2) △	20,—
3043	"NÜMBRECHT 10 1" - K2, OPD Cöln, klar auf Kabinett-Briefstück 1 Gr. großer Schild	19 △	20,—
3044	"OLIVA BEI DANZIG 12 5 73" - K2, OPD Danzig, klar und vollständig auf Kabinett-Briefstück 1 Gr. großer Schild, gepr. Sommer BPP	19 △	15,—
3045	"OPALENICA 6 10 74" - K2, OPD Posen, herrlich klar auf Briefstück 1 Gr., Fotobefund Hennies BPP	19 △	15,—
3046	"RECKOW" - R2, OPD Cöslin, klar auf Briefstück 2 Gr. kleiner Schild, Fotobefund Hennies BPP "gut erhalten"	5 △	15,—
3047	"RITTEL 13 4" - K2, OPD Marienwerder, herrlich klar auf Kabinett-Briefstück 2 Gr. großer Schild	20 △	20,—
3048	"RÜNDEROTH" - R2, OPD Cöln, je klar und vollständig auf Postkartenabschnitt 1/2 Gr. orange kleiner Schild und Briefstück 1 Gr. großer Schild	14,19 △	20,—
3049	"SAALFELD IN OSTPREUSSEN 24 5 73" - R3, OPD Königsberg, klar und vollständig auf Kabinett-Briefstück 2 Gr.	20 △	20,—
3050	"SANDBERG 9/9 72" - K2, OPD Posen, klar und vollständig auf Kabinett-Briefstück 1 Gr. kleiner Schild	4 △	20,—
3051	"SARNE" - R2, vollständiger Abschlag in bläulicher Stempelfarbe auf Kabinett-Briefstück waager. Paar 1 Gr.	19(2) △	20,—
3052P	"SAUSENBERG 2/1" (1873) - R2, OPD Oppeln, gerade auf Postkarte 1/2 Gr. orange großer Brustschild nach Saarau, Formular außerhalb der Frankatur ein Knitter, sonst gut erhaltener Beleg	18 ☒	50,—
3053	"SCHAKUHNEN" - R2, OPD Gumbinnen, klar, ideal geradesitzend auf Briefstück waager. Paar 2 Gr. kleiner Schild (oben aufgrund Scherentrennung teils flach gezähnt), Luxus-Wirkung, bestens gepr. Sommer BPP	5(2) △	30,—
3054FP	"SCHIERSTEIN 23 3 72" - blauer K1, Taxis Hessen/Nassau, klar als Entwerter und nochmals nebengesetzt auf Postkartenabschnitt 1 Gr. kleiner Schild, seltener Stempel, kleine Patinas Spuren	4 △	60,—

3055	"SCHLEGEL 6 1 72" - K2, OPD Breslau, herrlich zentrisch klar auf 1 Gr. kleiner Schild mit Plattenfehler XXIIIa, Fotokurzbefund Sommer BPP "einwandfrei"	4XXIIIa ☉	20,—
3056	"SCHLICHTINGSHEIM 30 5" - R2, OPD Posen, klar auf Wertbrief-Vorderseite 5 Gr. ockerbraun kleiner Schild (oben links minimal eckrund) nach Berlin, insgesamt ein dekorativer Beleg	6 (☒)	30,—
3057	"SCHLÜSSELBURG REG. BEZ. MINDEN 3 10 74" - R3, auf Briefstück 1 Gr. großer Schild	19 △	20,—
3058	"SCHMENZIN 6 10 74" - K1, OPD Cöslin, klar auf Kabinett-Briefstück 1 Gr. großer Schild	19 △	20,—
3059	"SCHMOLZ 9 11" - R2, OPD Breslau, ideal auf Briefstück 1 Gr. großer Schild	19 △	20,—
3060	"SCHMOTTSEIFFEN 30 1 74" - K2, OPD Liegnitz, klar auf Brief mit 2 Gr. großer Schild in der 2. Gewichtsstufe nach Herrnhut in Sachsen, gepr. Sommer BPP	20 ☒	20,—
3061	"SCHOENBERG I.D. OB. LAUSITZ 17 10 74" - R3, OPD Liegnitz, klar und vollständig auf Postkartenabschnitt 1/2 Gr. orange großer Schild, Kabinett	18 △	15,—
3062	"SCHWALENBERG 17 9 75" - K1, Taxis/Lippe, vollständiger Abschlag auf Kabinett-Briefstück 1 Gr.	19 △	20,—
3063	"SCHWEIDNITZ 24 1 75" - K2, OPD Breslau, auf tadellosem Briefstück 2 1/2 a. 2 1/2 Gr.	29 △	20,—
3064	"SEESEFELD 6/6 73" - K2, OPD Potsdam, zentrisch klar auf Kabinettstück 1 Gr. großer Schild	19 ☉	15,—
3065	"SEIDENBERG" - R2, OPD Liegnitz, auf Postkarte 1/2 Gr. orange nach Leipzig und auf GS-Postkarte 1/2 Gr. nach Stettin	18,P1 ☒	20,—
3066	"SIEDLINGHAUSEN 28/12" - R2, OPD Arnberg, zwei übergehende Teilabschlüsse auf zwei Einzelstücken 1/3 Gr. kleiner Schild (ehemals wohl ein Paar gewesen)	2a(2) ☉	20,—
3067	"SIEDLINGHAUSEN" - R2, OPD Arnberg, klar und vollständig auf Briefstück 1 Gr. großer Schild	19 △	15,—



3068



3069



3071



3074

3068P	"SIEGFRIEDSWALDE 29 4 73" - K2, OPD Königsberg, zentrisch klar auf erhaben geprägter 1 Gr. großer Brustschild, rücks. Originalgummierung und Briefpapierreste, unten minimal Patina. Schöne Marke mit nicht häufigem Stempel	19 ☉	40,—
3069P	"SIEN 15 12" - K2, OPD Trier, zwei herrlich klare Abschlüsse auf Briefstück mit leuchtend farbfrischer Frankatur 1 u. 2 Gr. großer Schild. Die 1 Gr.-Marke hat links einen kleinen Prägeausfall. Geprüft Horst Krause, Fotobefund Sommer BPP	19Präf,20 △	70,—
3070	"SMAZIN 2/11 73" - K2, OPD Danzig, ideal zentrisch auf Briefstück 1 Gr. großer Schild, Fotobefund Sommer BPP "Ein vorzüglich erhaltenes, seltenes Stück."	19 △	30,—
3071P	"SOKOLNIK 7 12 72" - K1, OPD Posen, ideal auf Luxus-Briefstück 1 Gr. großer Schild	19 △	40,—
3072	"SONNENWALDE 4 11" (ohne gesteckte Jahreszahl) - K1, OPD Frankfurt a.O., klar auf Kabinett-Briefstück 1 Gr.	19 △	20,—
3073	"SPREMBERG 22 12 74" - K2, OPD Frankfurt a.O., zwei Abschlüsse auf Briefstück mit senkr. Paar 1/2 Gr. orange großer Schild, Kabinett	18(2) △	20,—
3074P	"SREBRNAGORA" - R2, OPD Bromberg, klar und vollständig auf Kabinett-Briefstück 1 Gr.	19 △	40,—
3075	"STEINHORST" - K1, Lauenburg/Ratzeburg, je zentrisch klar mit Daten vom 4.4.1872 bzw. 28.9.72 auf 1 Gr. kleiner u. großer Schild, leichte Büge, letztere gepr. Sommer BPP	4,19 ☉	20,—
3076	"STERBFRIITZ 23 7 73" - K1, Taxis/Hessen/Cassel, klar und vollständig auf Briefstück 1 Gr. großer Schild	19 △	20,—
3077	"STETTIN" (AUS STETTIN PER DAMPFSCIFF) - R2, klare Teilabschlüsse auf zwei Marken 1 Gr. kleiner Schild, einmal helles Stellchen, Feuer Stempelbewertung 350 Punkte für einen vollen Abschlag	4(2) ☉	40,—
3078	"STORCHNEST 26/1" - K2, OPD Posen, zwei Abschlüsse auf Kabinett-Briefstück 1 Gr. kleiner Schild	4 △	30,—
3079	"STRAACH 3 1 72" - K2, OPD Merseburg, zentrisch auf 1 Gr. kleiner Schild	4 ☉	20,—
3080	"STRZALKOWO 18 9 72" - K1, OPD Posen, klar und vollständig auf Kabinett-Briefstück 1 Gr. kleiner Schild	4 △	30,—
3081	"STRZELNO" - R2, OPD Bromberg, klar auf Kabinettbriefstück 1 Gr. großer Schild	19 △	15,—
3082	"STUBENDORF" - K2, OPD Oppeln, klar, fast vollständig auf Briefstück 1 Gr. großer Schild	19 △	20,—
3083	"STUBENDORF" - K2, OPD Oppeln, je klar und zentrisch auf zwei Stück 1 Gr. großer Schild, Kabinett	19(2) ☉	40,—
3084	"STUTTHOF 28 8 74" - K2, OPD Danzig, vollständiger Abschlag auf Briefstück mit üblich gezählter 1 Gr. großer Schild, kleines Stockflecken an der Zähnung oben	19 △	15,—
3085	"STÜRLACK 5 5" - R2, OPD Gumbinnen, klar und vollständig auf Kabinett-Briefstück 1 Gr. großer Schild	19 △	30,—
3086	"SUNDWIG 16/10 72" - K1, OPD Arnberg, klar und vollständig auf Postkartenabschnitt mit aus der obersten Bogenreihe stammender, üblich gezählter 1/2 Gr. orange großer Schild (oben weiße Zahnsippen)	18 △	20,—
3087	"SZILLEN 25 10" - R2, OPD Gumbinnen, klar auf Briefstück 1 Gr. kleiner Schild	4 △	20,—



3088



3094



3113



3125

3088P	"Stepenitz", handschriftliche Angabe im R3 "AUS / PER DAMPFSCIFF", zentrisch klar auf 1 Gr. kleiner Schild, rechts kurze Zähne, Fotobefund Sommer BPP	4 ☉	60,—
3089	"TANN A. D. RHÖN 17 12 72" - K2, Hessen/Cassel/Gersfeld, früher bayerischer Postort, vollständiger, klarer und zentrisch gerade aufsit-zender Abschlag auf Briefstück 1 Gr. großer Schild	19 △	20,—
3090	"TAPIAU" - K2, OPD Königsberg, je zentrisch klar mit Daten aus 1872 auf 1 Gr. kleiner und 1 Gr. großer Schild, erstere Marke Zahnfehler	4,19 ☉	15,—
3091	"TARNOWO 6 5" - R2, OPD Posen, vollständiger Abschlag auf Kabinett-Briefstück 1 Gr. kleiner Schild	4 △	20,—
3092	"THAL IN S. COB.-GOTHA 12/8 72" - K1, Taxis/Sachsen-Coburg-Gotha, zentrisch klar auf 1 Gr. großer Schild	19 ☉	20,—
3093	"THAL IN S. COB.-GOTHA 5 5 73" - K1, Taxis/Sachsen-Coburg-Gotha, klar und vollständig auf Briefstück 1 Gr. großer Schild	19 △	30,—
3094P	"THEuernitz 30 9 72" - K2, OPD Königsberg, idealer Luxusabschlag auf links oben leicht eckrunder, sonst gut erhaltener 1 Gr. großer Schild. Seltener Stempel!	19 ☉	40,—
3095	"TICHAU 17 5 72" - K1, OPD Oppeln, klar auf Kabinett-Briefstück 1 Gr. kleiner Schild	4 △	20,—
3096	"TOEPLIWODA 14/11 74" - K1, OPD Breslau, zentrisch klar auf 2 Gr. großer Schild	20 ☉	20,—
3097	"TOLKSDORF 22 6 73" - K1, OPD Königsberg, klar und vollständig auf Briefstück 1 Gr. großer Schild	19 △	30,—
3098	"TREMPEIN 19 11 73" - K2, OPD Gumbinnen, ideal auf Luxusstück 1 Gr. großer Schild	19 ☉	20,—
3099	"TSCHICHERTZIG 10 12" - K2, herrlich klar und vollständig auf Luxus-Briefstück 1 Gr. großer Schild, Fotobefund Sommer BPP "vorzüglich erhalten"	19 △	20,—

BRUSTSCHILDE mit Altstempeln aus Sachsen

3100	"TUCHHEIM 22 10 72" - K1, OPD Magdeburg, herrlich klar auf Postkartenabschnitt 1/2 Gr. orange großer Schild im kleinen Markenformat L15, Kabinett.	18L15 △	20,—
3101	"TUSZKOWO 4 6 72" - K2, OPD Bromberg, klar und vollständig auf Briefstück 2 Gr. kleiner Schild, Marke war gelöst und wurde mit Falz replaziert.	5 △	20,—
3102	"UNISLAW" - R2, OPD Marienwerder, klar und gerade auf tadellosem Briefstück 1 Gr. großer Schild	19 △	15,—
3103	"VIERRADEN 15 5" - R2, OPD Potsdam, klar und vollständig auf Kabinett-Briefstück 2 Gr. kleiner Schild	5 △	20,—
3104	"WAITZE" - R2, OPD Posen, je klar und vollständig auf waager. Paar und Briefstück 1 Gr. großer Schild	19(3) ⊙/△	20,—
3105	"WALDBREITBACH" - K2, OPD Koblenz, je vollständige Abschlüge auf zwei Briefstücken 1/3 Gr. u. 1 Gr.	17a,19 △	40,—
3106	"WEND: WARNOW 9 3" (1872) - R2, OPD Potsdam, vollständiger und gerade aufsitzender Abschlag auf waager. Paar 1/2 Gr. ziegelrot, rechte Marke unten Zahnunebenheiten, sonst gute Qualität, Mi. 150.- + Stempelbewertung 15 P.	3(2) △	30,—
3107	"WENDEN" - R2, OPD Arnberg, klar und vollständig auf Kabinett-Briefstück 1 Gr. großer Schild. Der Stempel ist im Feuser, als Weiterverwendung auf Brustschilden, nicht gelistet	19 △	30,—
3108	"WESSUM 16 7" - K2, OPD Münster, klar und vollständig auf Briefstück 1 Gr.	19 △	30,—
3109	"WICKRATHBERG 23 2" - R2, OPD Düsseldorf, klar und vollständig auf senkr. Paar 1 Gr. großer Schild	19(2) ⊙	20,—
3110	"WIELICHOWO" - R2, OPD Posen, klar und vollständig auf Kabinett-Briefstück 1 Gr. großer Schild	19 △	20,—
3111	"WILDUNGEN 18 11 72" - K2, Waldeck/Eder, ideal auf Luxus-Briefstück mit tieffarbiger 1/2 Gr. orange	18 △	20,—
3112	"WILTUNGEN 19 9 73" - K2 in blauer Stempelfarbe, OPD Trier, herrlich klar auf Briefstück 1 Gr. großer Schild, Marke rechts oben Zahnunebenheiten	19 △	30,—
3113P	"WITTKOWO 16 7" (1872) - R2, OPD Bromberg, klar und vollständig auf Kabinett-Briefstück 1 Gr. kleiner Schild. Der Stempel ist im Feuser, als Weiterverwendung auf Brustschilden, nicht gelistet	4 △	40,—
3114	"WITZMITZ 25 1 75" - K1, OPD Stettin, herrlich klar und gerade auf Kabinett-Briefstück 1 Gr. großer Schild. Aufbrauch im ersten Halbjahr 1875 als 10 Pöge-Marke	19 △	20,—
3115	"WODZEK" - R2, OPD Bromberg, klar und gerade auf 2 Gr. kleiner Schild und vollständiger Abschlag auf senkr. Paar 1 Gr. großer Schild	5,19(2) ⊙	20,—
3116	"WOISCHNIK 13 4 72" bzw. "WOISCHNIK 30 7 72" - K2, OPD Oppeln, je zwei klare Abschlüge auf zwei mit waager. Paaren 1 Gr. kleiner Schild frankierten Kabinett-Briefstücken	4(2) △	30,—
3117	"WOLKOWO 13 5 73" - K1, OPD Posen, klar und vollständig auf Briefstück 1 Gr. großer Schild, in rechter oberer Ecke ein loser Eckzahn, sonst gut.	19 △	20,—
3118	"WOYCIN 13 11" - R2, OPD Bromberg, klar, vollständig und gerade auf Kabinettbriefstück 1 Gr.	19 △	20,—
3119	"WRONKE 31 8 72" - K2, klar auf waager. Paar 1 Gr. kleiner Schild sowie mit Daten vom 25.3.73 und 1.1.75 (erster Tag, im Aufbrauch als 10 Pöge-Marke) auf zwei Briefstücken 1 Gr. großer Schild	4(2),19(2) ⊙/△	30,—
3120	"XIONS 12 8" - R2, OPD Posen, vollständiger Abschlag auf Postkartenabschnitt 1/2 Gr. orange großer Schild	18 △	15,—
3121	"ZABRZE 13 1 72" - K2, OPD Oppeln, zwei Abschlüge auf Kabinett-Briefstück mit waager. Paar 1 Gr. kleiner Schild	4(2) △	15,—
3122	"ZEWITZ 17 4 74" - K2, OPD Cöslin, klar auf Postkartenabschnitt 1/2 Gr. orange großer Schild, minimal Patina	18 △	15,—
3123	"ZINNITZ 29 8 74" - K2, OPD Frankfurt a.O., klar auf Briefstück 1 Gr. großer Schild	19 △	15,—
3124	"ZITZMAR" - R2, OPD Stettin, klar auf Briefstück 1 Gr. kleiner Schild, ein kurzer Zahn.	4 △	15,—

BRUSTSCHILDE mit Altstempeln aus Sachsen

3125P	"7" - Nummerngitterstempel der Bahnpost Riesa-Zwickau, zentrisch klar auf 1 Gr. kleiner Schild.	4 ⊙	70,—
3126P	"ALTENBURG" - L1, nebengesetzt als Bahnpostübernahmestempel auf Briefkuvert an den Prinzen Moritz von Sachsen-Altenburg nach Hummelshain. Frankiert mit zwei Stück 1 Gr. großer Schild für die II. Gewichtsstufe und beide Marken entwertet mit sächsischem Bahnpost-K2 "LEIPZIG-HOF 12 X". Rückseitig Ausgabestempel und schönes rotes Lacksiegel mit sächsischem Wappen. Minimalste Patinaspuren.	19(2) ⊠	70,—
3127P	"BOBENNEUKIRCHEN 10/XII 72" - R2, klar auf tadellosem Ganzsachen-Umschlag 1 Gr. kleiner Schild nach Rostock, schöner Beleg	U1A ⊠	40,—
3128P	"EHRENHAIN 10 XII 73" - R2, auf Briefkuvert nach Mülsen St. Nicklas. Als Frankatur wurde ein Ganzsachenausschnitt 1 Gr. großer Schild (ohne Überdruck) verwendet, dieser links und unten angeschnitten sowie rechts unten Eckfehler. Das Briefkuvert selbst befindet sich in guter Qualität	GAA11 ⊠	100,—



3129



3135



3139



3140

3129P	"I. AUSGABE 19/III" - K1, zentrisch klar als sogen. Zufallsentwertung auf 1/2 Gr. mittelbräunlichrot, kleiner Schild. Kleine helle Stelle links oben. Fotobefund Hennies BPP.	3 ⊙	40,—
3130	"KOHREN" - K2, je herrlich klar mit Daten vom 14.1.1875 bzw. 8.4.1875 auf Kabinettstück 1 Gr. großer Schild bzw. Kabinett-Briefstück 2 1/2 a. 2 1/2 Gr. braun	19,29 ⊙/△	30,—
3131P	"ZWICKAU BAHNH. 29/1 72" - K2, klar auf mit 1 Gr. großer Schild portorichtig frankierter NDP-Korrespondenzkarte nach Leipzig, rückseitig R2 "MOSEL" als Durchgangsstempel und Ausgabestempel aus Leipzig. Schöner Beleg, ohne die meist übliche senkr. Faltspur bei solchen Karten.	4 ⊠	50,—

BRUSTSCHILDE mit Altstempeln aus Schl.-Holstein

3132	"AHRENSBÖCK 9 8 73" - K1, zentrisch klar auf gut erhaltener 1/2 Gr. orange großer Schild	18 ⊙	15,—
3133	"CISMAR 15 5 72" - K2, auf Briefstück 1/2 Gr. lebhaftrotlichorange kleiner Schild, bestens gepr. Sommer BPP	3 △	30,—
3134	"NEUSTADT 10 4 II NEUMÜNSTER" - Bahnpost-L3, klar auf Briefstück 1 Gr. kleiner Schild, Marke rechts oben üblich minimal eckrund.	4 △	20,—
3135P	"NORDSTRAND 28 7 72" - K2, zwei zentrische Abschlüge auf waager. Paar 1 Gr. kleiner Schild, rechte Marke rechts oben üblich minimal eckrund	4(2) ⊙	40,—
3136	"OLDENBURG IN HOLSTEIN 21 7 73" - R3, auf Ganzsache 1 Gr. großer Schild nach Hamburg (Ankstpl) und R3 "OLDENBURG IN HOLSTEIN 25 4 74" auf Paketkartenabschnitt 2 Gr. großer Schild	20,U3IIA △	20,—
3137	"PETERSDORF A. FEHMANN 5 5 74" - K1, ideal platziert auf 1 Gr. großer Schild, linke untere Ecke leichter Bug	19 ⊙	20,—
3138	"SENSBY 13 1 72" - K1, klar auf 1 Gr. kleiner Schild in teils rauer Zähnung und K1 "SENSBY 6 2 75" klar auf 1 Gr. großer Schild (Aufbrauch als 10 Pöge-Marke im ersten Halbjahr 1875)	4,19 ⊙	20,—
3139P	"SOMMERSTEDT 13 6 72" - blauer K1, klar auf tadelloser 1 Gr. großer Schild, in Blau eine seltene Entwertung!.	4 ⊙	80,—
3140P	"SOMMERSTEDT 5 11 74" - K1, zwei zentrische Abschlüge auf einwandfreiem, senkr. vorgefalteten waager. Paar 1 Gr. großer Schild, rechte Marke originäre Druckfalte, gepr. Sommer BPP	19(2) ⊙	40,—

BRUSTSCHILDE mit Altstempeln aus Thurn u. Taxis

3141	"ALLENDDORF 16/1 1872" - K2, klar auf 5 Gr. kleiner Brustschild, Mängel	6 ⊙	20,—
3142	"ALSABACH 3 8 73" - K1, klar auf Kabinettstück 3 Kr. großer Brustschild im kleinerem Markenformat L15	25L15 ⊙	15,—
3143	"ALSFELD" - K1, je klar und zumeist zentrisch auf MiNr. 8 (leichte Mängel), 9 und 25 (2)	8,9,25(2) ⊙	50,—

3144	"ALSFELD" - K1, je klar und zentrisch auf drei Kabinett-Briefstücken	25(2),26 △	40,—
3145	"ALTENSTADT" - K1, je klar und vollständig auf zwei Briefstücken, einmal etwas Patina	25(2) △	15,—
3146	"ALVERDISSEN" - K1, je klar auf drei Briefstücken, 1 u. 2 Gr. kleiner Brustschild (letztere Bug) sowie 1 Gr. großer Brustschild im waager. Paar	4,5,19(2) △	25,—





3147P	"ALZEY 3 4" - K1, zwei klare Abschlüge auf Kabinett-Briefstück 1 Kr. kleiner Brustschild im farbrischen waager. Paar	7(2) △	100,—
3148	"APOLDA" - K1, mit Daten aus 1872 bis 1874 auf losen Marken MiNr. 4 (3), 5 u. 19 (2) sowie auf Briefstücken MiNr. 18 u. 20, teils kleine Mängel	ex4/20 ○/△	25,—
3149	"ASSENHEIM" - K1, je klar und zentrisch auf zwei losen Marken 3 Kr. kleiner Brustschild und Briefstück 3 Kr. großer Brustschild, kleine Mängel	9(2),25 ○/△	20,—
3150	"AUMA 14/7" (1874) - K1, klar auf Brief 1 Gr. großer Brustschild nach Schleiz (Ankstpl), rücks. blaue Verschlussoblate des Gemeinde-Vorstands zu Auma, innen ein auf den 9.9.1874 datierender, vom Empfänger eingeklebter Coupon, über die Einzahlung von 25 Thlr. 15 Gr., welcher sich auf den Inhalt des Schreibens bezieht	19 ☒	20,—
3151P	"AUMA 9/12" - K1, herrlich klar und zentrisch auf farbrischer, üblich gezählter 2 1/2 Gr. großer Brustschild	21a ○	40,—
3152P	"BABENHAUSEN 28/9" - K1, herrlich klar auf Kabinett-Briefstück 1 Kr. großer Brustschild	23a △	40,—
3153P	"BARCHFELD 4/11" - K1, herrlich klar und ideal zentrisch auf Luxusstück 1/2 Gr. großer Brustschild	18 ○	40,—
3154	"BARNTRUP" - K1, herrlich klar auf Postkartenabschnitt 1/2 Gr. orange kleiner Schild (oben ein kurzer Zahn) sowie klar auf Postkartenabschnitt 1/2 Gr. großer Schild im kleinerem Markenformat L15 und Briefstück 1 Gr. großer Schild	14,18L15,19 △	40,—
3155	"BEERFELDEN" - K1, je zentrisch auf 1 Gr. kleiner bzw. großer Brustschild	4,19 ○	20,—
3156	"BENSHEIM" - K1, Kollektion mit drei losen Marken MiNr. 7 (gepr. Sommer BPP), 9 u. 25 sowie Briefstücken MiNr. 9 u. 2x 25, zumeist tadellos	7,9(2),25(2) ○/△	30,—
3157	"BERGA A. D. ELSTER" - K1, je klar auf loser 1 Gr. kleiner u. großer Schild (letztere teils flach gezähnt) und Briefstück 1 Gr. großer Schild	4,19(2) ○/△	20,—
3158	"BERKA A.W." - K1, je zentrisch auf 1/2 u. 1 Gr. großer Schild, je übliche kleine Zahnunebenheiten, die 1/2 Gr.-Marke ist gepr. Sommer BPP	18,19 ○	20,—
3159	"BERKA A.W." - K1, je klar auf Briefstücken 1 Gr. bzw. waager. Paar 1 Gr. großer Schild, übliche kleine Zahnunebenheiten, das Briefstück mit dem Paar ist gepr. Hennies BPP	19(3) △	20,—
3160	"BIBLIS" - K1, je ideal zentrisch auf drei verschiedenen Marken, die 7 Kr.-Marke in rechter oberer Ecke repariert und gepr. Richter	9,25,26 ○	40,—
3161	"BIEBRICH" - K1, klar auf 1 Gr. kleiner (Eckzahnbug) und 1 Gr. großer Schild sowie klar und vollständig auf zwei Briefstücken 2 Gr. großer Schild (davon ein Briefstück waager. Bug)	4,19,20(2) ○/△	20,—
3162	"BIEDENKOPF" - K1 (Haferkamp Nr. 3), je klar auf Marken großer Schild, dabei ein senkr. Paar 1 Gr.	18,19(3) ○/△	20,—
3163	"BIEDENKOPF" - K1 (Haferkamp Type 3 u. 4), je ideal klar und zentrisch auf zwei Marken 2 Gr. großer Schild	20(2) ○	20,—
3164	"BIRKENAU 14/3" - K1, Luxusabschlag auf 3 Kr. großer Schild, oben durch Scherentrennung teils flach gezähnt	25 ○	20,—
3165	"BIRSTEIN" - K1, je klar auf zwei Marken 1 Gr. großer Schild, leichte Mängel	19(2) ○	15,—
3166	"BLANKENHAIN" - K2, mit Daten aus 1873 zentrisch auf 1/2 u. 1 Gr. großer Schild	18,19 ○	20,—
3167	"BOCKENHEIM" - K1, auf drei verschiedenen Marken, die 1/4 Gr. in rechter oberer Ecke eine kleine Reparaturstelle, die 1 Gr. großer Schild auf Briefstück	1,4,19 ○/△	40,—
3168	"BODENHEIM 1 4 74" - K1, klarer Teilabschlag auf Briefstück 3 Kr. großer Schild	25 △	20,—
3169	"BRAUBACH" - K1, mit Daten aus 1872 u. 1875 auf 1 Gr. kleiner u. großer Schild, erstere aus oberster Bogenreihe stammend, zweite mit Dünnstelle	4,19 ○	15,—
3170	"BROMSKIRCHEN 29/8 73" - K1, vollständiger Abschlag auf Briefstück 1 Gr. großer Schild, minimal Patina	19 △	30,—
3171	"BROTTERODE 18/4 72" - K1, zentrisch auf üblich gezählter 1 Gr. kleiner Schild	4 ○	15,—
3172	"BUEDINGEN" - K1, Teilabschlag auf Briefstück 2 Kr. zinnober (Fotobefund Sommer BPP "sehr gut erhalten") und vollständige Abschlüge auf Briefstücken 3 Kr. kleiner u. 3 Kr. großer Schild, Mi. 430.-	8,9,25 △	80,—



3173P	"BUEDINGEN" - K1, in schwarzer bzw. in blauer Stempelfarbe auf zwei Briefstücken 3 Kr. großer Schild. Die Marke auf dem Briefstück mit blauer Stempelfarbe wurde damals mit kleinen Mängeln aufgeklebt. Blaue Stempelfarbe ist in keinem der gängigen Handbücher für Büdigen katalogisiert	25(2) △	40,—
3174	"BURGHAIN" - K1, zentrisch auf 1 Gr. großer Schild, oben Mitte kleine Papieraufspaltung	19 ○	Gebot
3175FP	"BURKHARDS" - Landpost-R1, klar nebengesetzt auf Damen-Faltbriefhülle 3 Kr. großer Brustschild nach Gießen. Marke vorschriftsgemäß mit Taxis-K1 "SCHOTTEN 23 1" (1874) entwertet, rücks. Distributionsstempel aus Gießen. Ein seltener Beleg und in guter Erhaltung.	25 ☒	250,—
3176P	"BUTTELSTEDT 30 12 1872" - Fingerhut-K1, klar auf farbrischer 1/3 Gr. kleiner Schild, Kabinett, gepr. Horst Krause	2a ○	40,—
3177	"BUTTSTAEDT" - K2, mit Daten aus 1872/73 auf 5 Gr. kleiner Schild (rechts beide Ecken rund) sowie auf Briefstücken 1 Gr. kleiner und großer Schild	6,4,19 ○	25,—
3178P	"CAMBURG 6/7" - K1, klar und gerade auf vorzüglich erhaltenem Postkartenabschnitt 1/2 Gr. großer Schild	18 △	30,—
3179	"CAMBURG" - K1, je klar auf drei in ihrer Art verschiedenen 1 Gr.-Marken	4,19,19L15 ○	20,—
3180	"CARLSHAFEN" - K1, je klar mit Daten aus 1872 auf 1 Gr. kleiner Schild (2) u. 1/2 Gr. großer Schild (kl. Eckbug)	4(2),18 ○	15,—
3181	"COBURG" - L2, je als Teilabschlag auf 3 u. 7 Kr. kleiner Schild, die 7 Kr. Dünnstellen u. gepr. Haferkamp	9,10 ○	40,—
3182	"DARMSTADT-BAHNHOF" - K1, je zentrisch auf loser 3 Kr. kleiner u. 1 Kr. großer Schild sowie auf Briefstück mit waager. Paar 3 Kr. großer Schild	9,23a,25(2) ○/△	30,—
3183	"DERMBACH" - K1, mit Daten aus 1873 auf Briefstücken 1/3 u. 1 Gr. großer Schild und ideal auf zwei losen Marken 1 Gr. großer Schild	17a,19(3) △	20,—
3184	"DETMOLD" - K1, klar auf vier farbrischen Marken, davon die 1/2 u. 1 Gr. großer Schild auf Briefstücken, die 1/4 Gr.-Marke ist nachgezähnt	4,16,18,19 ○/△	20,—
3185P	"DETTINGEN 16 10" (1872) - K1, klar auf Postkarte 2 Kr. zinnober nach Heilbronn (Ankstpl), Marke oben Scherentrennung, Mi. 500.-	8 ☒	75,—
3186P	"DETTINGEN" - K1, je herrlich klar auf 1 Kr. kleiner Schild (minimale Büge) und Briefstück 3 Kr. großer Schild	7,25 ○/△	25,—

					
3187	3188	3190	3195	3196	3197
3187P	3188	3189	3190P	3191	3192
3193	3194	3195P	3196P	3197P	

3187P "DIEBURG" - K1, je zentrisch klar, davon einmal kopfstehend, auf zwei Marken 3 Kr. kleiner Schild 9(2) ⊙ 20,—
 3188 "EBERSTADT 9 12" - K1, herrlich klar und gerade auf Kabinettstück 7 Kr. großer Schild 26 ⊙ 30,—
 3189 "ECHZELL" - K1, zentrisch und gerade auf 3 Kr. kleiner Schild sowie vollständig auf Briefstück 3 Kr. großer Schild, je kleine Zahnmängel 9,25 ⊙/△ 20,—
 3190P "EIBELSHAUSEN 22 2" - K1 ohne Jahreszahl, klar und gerade auf farbfrischer 1 Gr. kleiner Schild, helle Stellen, Fotobefund Sommer BPP. 4 ⊙ 40,—
 3191 "EITERFELD 19 9 1873" - K1, klar auf Kabinettstück 1 Gr. großer Schild 19 ⊙ 25,—
 3192 "ELGERSBURG 2 9 1874" - K2, vorzüglich klar auf Brief 1 Gr. großer Brustschild nach Ohrdruf. Marke oben ein Zahnfehler, rücks. rotes Lack Siegel und Ankunftsstempel 19 ☒ 20,—
 3193 "ELGERSBURG 30 12 1874" - K2, zentrisch auf 1/2 Gr. großer Schild, kleine helle Stelle 18 ⊙ 15,—
 3194 "ENGELROD" - K1, klar auf farbfrischer 7 Kr. großer Brustschild, Fotokurzbefund Sommer BPP "einwandfrei" 26 ⊙ 30,—
 3195P "ERMENROD 10/9" - K1, zentrisch auf 2 Kr. zinnober, kleiner Schild, Dünnstelle 8 ⊙ 60,—
 3196P "ESERATSWEILER 10/8" - K1, vollständiger Abschlag auf Briefstück 3 Kr. großer Schild, gepr. W. Kruschel 25 △ 60,—
 3197P "ESERATSWEILER 16/2" - K1, auf 2 Kr. zinnober, kleine Sulfidationsspuren und leichte Zahnunebenheiten, seltener Stempel, Mi. 400.- + Feuser 300 Punkte 8 ⊙ 60,—

				
3198	3199	3220	3221	
3198P	3199P	3200	3201	3202
3203	3204	3205	3206	3207
3208	3209	3210	3211	3212
3213	3214	3215	3216	3217
3218	3219	3220P	3221P	3222

3198P "FELSBERG" - L1, klar und vollständig auf Briefstück mit damals mangelhaft aufgeklebter 1 Gr. großer Schild, welche zusätzlich mittels einem Bahnpost-L3 entwertet wurde 19 △ 40,—
 3199P "FELSBERG" - L1, klar und vollständig auf Briefstück mit zwei Exemplaren 1 Gr. großer Schild, beide Marken wurden damals fehlerhaft aufgeklebt 19(2) △ 40,—
 3200 "FRANKFURT A.M. BORNHEIM" - K1, je zentrisch auf 1 u. 3 Kr. großer Schild 23a,25 ⊙ 20,—
 3201 "FRIEDEWALD 21/5" - K1, ideal zentrisch auf 1 Gr. großer Schild, re. unten kurzer Eckzahn, gepr. Sommer BPP 19 ⊙ 20,—
 3202 "FRIEDRICHRODA" - K2, mit Daten aus 1/1872 bis 11/1874 auf zwei Belegen (ein verkürzter Faltbrief und einmal Incoming-Mail), einem Briefstück und einer losen Marke ⊙ 25,—
 3203 "FRIEDRICHSDORF" - K1, zentrisch auf 1 Gr. kleiner und großer Schild 19(2) ⊙ 15,—
 3204 "FRIEDRICHSWERTH 30 12 72" - K1, zentrisch klar auf 1 Gr. großer Schild 19 ⊙ 15,—
 3205 "FULDA" - K1, mit Daten aus 1872 bis 1874 auf insgesamt 11 Marken, darunter vier Briefstücke ex4/20 ⊙/△ 30,—
 3206 "GAMMERTINGEN" - K1, klar auf zwei Kabinettbriefstücken 3 Kr., davon die 3 Kr. kleiner Brustschild im kleineren Markenformat L15 und mit deutlich verschobener Prägung 9L15,25 △ 20,—
 3207 "GEHREN 30 12 72" - K1, zentrisch klar und gerade auf 1 Gr. kleiner Schild (übliche Zähnung) und K1 "GEHREN 19 . 75" auf 2 Gr. großer Schild 4,20 ⊙ 20,—
 3208 "GEISA 8 1 72" - K1, klar auf 1 Gr. kleiner Schild sowie mit Daten vom 21.10.73 u. 9.1.75 auf Briefstück bzw. loser 1 Gr. großer Schild 4,19(2) ⊙/△ 20,—
 3209 "GEISENHEIM" - K1, auf loser Marke und auf Briefstück 1 Gr. großer Schild 19(2) ⊙/△ 15,—
 3210 "GELNHAUSEN" - K1, auf 1 u. 2 Gr. kleiner Schild sowie auf Briefstück 1 Gr. großer Schild 4,5,19 ⊙/△ 20,—
 3211 "GEORGENTHAL" - K2, mit Datum vom 30.1.1872 auf 1/3 Gr. kleiner Schild und vom 7.1.73 auf 2 Gr. großer Schild 2a,20 ⊙ 20,—
 3212 "GERA 30 1 1872" - K1, zentrisch klar auf Kabinettstück 1 Gr. kleiner Schild 4 ⊙ 15,—
 3213 "GOTHA" - K1, Kollektion mit MiNr. 4, 5 (Briefstück), 6, 17 a, 19 (4), 20 u. 29, teils kleine Mängel ex4/29 ⊙/△ 20,—
 3214 "GOTHA" - K1, je klar auf drei Belegen, mit Datum vom 29.6.72 auf Brief 1 Gr. kleiner Schild nach Mehlis, mit Datum vom 25.10.72 auf Postkarte 1/2 Gr. kleiner Schild nach Wunsiedel und mit Datum vom 5.12.73 auf Ganzsachen-Postkarte 1/2 Gr. nach Neustadt b. Coburg 4,14,P1 ☒ 35,—
 3215 "GRAEFENRODA 19/6 72" - K1, zentrisch auf 1 Gr. kleiner Brustschild, Fotokurzbefund Sommer BPP "einwandfrei" 4 ⊙ 30,—
 3216 "GRAEFENTHAL" - K1, je klar auf vier Marken und zwei Briefstücken, teils kleine Mängel, dabei 7 Kr. kleiner Schild mit Besonderheit "raue Zähnung" (Dünnstellen) 9(3),10,25 ⊙/△ 25,—
 3217 "GRAEFENTONNA 15 5 73" - K1, Luxusabschlag auf Briefstück mit üblich gezählter 2 Gr. großer Schild 20 △ 20,—
 3218 "GRAEFINAU" - K1, je herrlich klar, zentrisch und gerade auf 1 Kr. kleiner (Mängel) u. 3 Kr. großer Schild 7,25 △ 20,—
 3219 "GREBHAIN 3 3 72" - K1, herrlich klar, vollständig und gerade auf Kabinett-Briefstück 3 Kr. großer Schild 9 △ 20,—
 3220P "GRIESHEIM 13 2 74" - K2, klar und gerade auf Kabinett-Briefstück 1 Kr. großer Schild 23a △ 40,—
 3221P "GROSS-GERAU 30/7" - K1, klar und zentriert auf 2 Kr. ziegelrot, kleine helle Stelle, sonst gut 8 ⊙ 60,—
 3222 "GROSS-STEINHEIM" - K1, je zentrisch auf 3 Kr. kleiner bzw. großer Schild, kleine Zahnmängel 9,25 ⊙ 20,—

					
3223	3230	3239	3242	3246	
3223P	3224	3225			

3223P "GROSSENLUEDER 31 12" - K1, klar auf tadellosem Briefstück 1 Gr. großer Schild 19 △ 20,—
 3224 "GROSSRUDESTEDT 29 9" bzw. "GROSSRUDESTEDT 25 12" - K1, zwei vorzüglich klare Abschlüsse auf zwei Stück 1 Gr. großer Schild, davon einmal auf Briefstück 19(2) △ 20,—
 3225 "GRÜNBERG" - K1, je vorzüglich klar auf loser 3 Kr. kleiner bzw. auf Briefstück 3 Kr. großer Schild 9,25 ⊙/△ 20,—

3226	"GUNTERSBLUM 14/9" - K1, klar auf Briefstück 3 Kr. großer Schild, bestens gepr. Sommer BPP	25 △	20,—
3227	"HACHENBURG 19/6" - K1, klar und vollständig auf Kabinett-Briefstück 1 Gr. großer Schild	19 △	20,—
3228	"HACHENBURG" - K1, klar auf drei verschiedenen Werten, leichte Mängel	5,18,19 ⊙	20,—
3229	"HAGENBURG 5 10" - K1, klar und zentrisch auf 1 Gr. großer Schild, kleine Zahnmängel	19 ⊙	20,—
3230P	"HÄTTERSHEIM 24/6" - K1, herrlich klar, vollständig und gerade auf tadellosem Postkartenabschnitt 1/2 Gr. kleiner Brustschild, Fotobefund Hennies BPP	3 △	70,—
3231	"HELDENBERGEN 13/3" - K1, klar und vollständig auf wirkungsvollem Briefstück 3 Kr. großer Schild, die linke obere Ecke des Briefstücks ist ergänzt	25 △	20,—
3232	"HERBSTEIN 26/10 74" - K1, herrlich klar und vollständig auf Luxus-Briefstück 3 Kr. großer Schild	25 △	20,—
3233	"HERBSTEIN" - K1, mit Daten vom 7.3.72 bzw. 31.7.72 auf 3 u. 7 Kr. kleiner Schild sowie mit Datum vom 20.5.73 auf Briefstück 3 Kr. großer Schild, kleine Mängel	9,10,25 ⊙/△	30,—
3234	"HERLESHAUSEN 30 9 72" - K1, klar, fast zentrisch auf tieffarbiger 1/2 Gr. großer Brustschild	18 ⊙	20,—
3235	"HERSFELD" - K1, Kollektion mit drei Briefstücken und drei losen Marken	4,17,19(4) △	20,—
3236	"HIRSCHBERG BEI SCHLEIZ" - K1, mit Daten aus 1872 bis 1874 auf vier 1 Gr.-Marken, teils kleine Mängel	4(2),19(2) △	40,—
3237	"HIRSCHHORN 4 2" - K1, klar und vollständig auf Kabinett-Briefstück 3 Kr. großer Schild	25 △	20,—
3238	"HOECHST A.M." - K1, mit Daten aus 1872/73 auf vier 1 Gr.-Marken, zumeist Briefstücke	4,19(3) △	20,—
3239P	"HOFBIEBER 14 12" - K1, herrlich klar, vollständig und gerade auf Luxus-Briefstück 1 Gr. großer Brustschild	19 △	40,—
3240	"HOFGEISMAR" - K1, je zentrisch klar auf 1/2 Gr. ziegelrot (helle Stelle), unten abgetrenntes waager. Paar 1 Gr. und Einzelstück 2 Gr. großer Schild	3,19(2),20 ⊙	25,—
3241	"HOHENHAUSEN" - K1, je klar und vollständig auf Postkartenabschnitt 1/2 Gr. (oben uneben gezähnt) und Briefstück 1 Gr. großer Schild	18,19 △	30,—
3242P	"HOHENLEUBEN 10/10 1874" - blauer Fingerhut K1, zwei klare Teilabschlüsse auf 1/3 Gr. großer Schild, am linken Rand eine kleine helle Stelle	17a ⊙	40,—
3243	"HOHENLEUBEN 23/3 1875" - Fingerhut-K1, klar auf 1/2 Gr. großer Schild, links zwei Fehlzähne. Aufbrauch in 1875 als 5 Pfennig-Marke	18 ⊙	20,—
3244	"HOHENLEUBEN 28/10 1872" - Fingerhut-K1, klar und vollständig auf Briefstück 1 Gr. kleiner Schild	4 △	20,—
3245P	"HOLZHAUSEN 18 6" - K1, klar auf Briefkuvert 1 Gr. großer Schild nach Voerde	19 ⊠	40,—
3246P	"HOMBERG 6 6" - K1 mit Zierstück, Haferkamp Type 2 mit geblockter Jahreszahl, zentrisch kopfstehend auf farbfrischer, nachgezählter 2 1/2 Gr. großer Schild. Dieser Stempel ist weder im Haferkamp-, Feuser- oder Sem-Handbuch auf Deutsches Reich gelistet, auch nicht mit Jahreszahl	21a ⊙	40,—
3247	"HOMBURG v.d.H." - K1, Kollektion mit je drei Marken 1 Gr. kleiner und 1 Gr. großer Schild	4(3),19(3) ⊙	20,—
3248	"HORN" - K1, klar auf zwei Stück 1 Gr. großer Schild, davon einmal auf Briefstück	19(2) △	20,—
3249	"ICHTERSHAUSEN" - K1, klar auf 1 Gr. kleiner Schild sowie klar und vollständig auf hinterlegtem Postkartenabschnitt 1/2 Gr., je gepr. Sommer BPP (die 1 Gr.-Marke etwas höher geprüft)	4,18 ⊙/△	30,—



3250



3252



3267



3272

3250P	"IMNAU 11/5" - K1, vollständiger Abschlag auf Kabinett-Briefstück 3 Kr. großer Brustschild, gepr. Haferkamp	9 △	120,—
3251	"JENA" - K1, je zentrisch klar auf kleinen Brustschilden 2 Gr., 5 Gr. (helles Stellenchen, gepr. Sommer BPP) und 1/2 Gr. orange sowie auf Briefstück 1 Gr. großer Schild. Schöne Kollektion	5,6,14,19 ⊙/△	40,—
3252P	"JOHANNISBERG 4/3 73" - K1, klar, quasi vollständig und gerade auf Briefstück 1 Gr. Schild. Das Briefpapier weist links der Marke eine Schürfstelle auf	19 △	50,—
3253	"KALTENNORDHEIM" - K1, mit Daten aus 1872 bis 1874 auf sieben Marken zu 1 Gr., u.a. dabei eine stark dezentrierte 1 Gr. großer Schild auf Briefstück	4,19(6) △	40,—
3254	"KLEINSCHMALKALDEN 6/8" - K1, vollständiger Abschlag auf Kabinett-Briefstück 3 Kr. großer Schild	25 △	20,—
3255	"KLOSTERWALD" - K1, klar auf 3 Kr. kleiner Schild (Zahnmängel) und Briefstück 7 Kr. großer Schild (re. oben Eckfehler)	9,26 ⊙/△	20,—
3256	"KOENIG 6/5" - K1, ideal zentrisch klar auf 3 Kr. großer Schild, leichter Eckbug rechts oben	25 ⊙	Gebot
3257	"KOERNER 10 5 1874" - K2, herrlich klar und vollständig auf Luxus-Briefstück 1 Gr. großer Schild	19 △	20,—
3258	"KOESTRITZ" - K1, herrlich klar auf Postkartenabschnitt 1/2 Gr. großer Schild (oben Scherentrennung) und auf Briefstück mit Farbfrankatur 1 u. 2 Gr. großer Schild	18,19,20 △	30,—
3259	"LANG-GOENS" - K1, zentrisch klar auf 3 Kr. kleiner Schild und fast zentrisch auf 3 Kr. großer Schild mit Plattenfehler XXVI (helle Punkte im Rahmen links der 5. Strichleiste), leichte Mängel	9,25XXVI ⊙	20,—
3260	"LANGENSELBOLD 24 12 74" - K1, zwei herrlich klare Abschlüsse auf Briefstück 1 Gr. großer Schild im waager. Paar	19(2) △	30,—
3261	"LANGEWIESEN" - K1, klar auf 1 Gr. kleiner Schild sowie auf Postkartenabschnitt 1/2 Gr. großer Schild	4,18 ⊙/△	40,—
3262	"LAUBACH" - K1, auf Kabinettstück 1 Kr. kleines Schild und vollständige Abschlüsse auf zwei Briefstücken 3 Kr. kleiner Schild	7,9(2) ⊙/△	30,—
3263	"LAUSCHA" - K1, je ideal auf 1 Gr. kleiner und 1 Gr. großer Schild	4,19 ⊙	20,—
3264	"LEHESTEN" - K2, klar mit verschiedenen Daten aus 1874 auf drei Stück 3 Kr. großer Schild, davon einmal auf Briefstück sowie währungs-fremd verwendete Ganzsachen-Postkarte 1/2 Gr. mit K2 "LEHESTEN 11 12 1874"	25(3),P1 ⊙/△/⊠	40,—
3265	"LEUTENBERG 4 6" - K1, zart und gerade auf Briefstück 3 Kr. kleiner Schild	9 △	15,—
3266	"LICH" - K1, je klar auf 1 Kr. kleiner Schild (Nadelloch) und 2 Kr. ziegelrot (leichte Sulfidationsspuren und oben Mitte am Rand eine Ausbesserung), Mi. 470.-	7,8 ⊙	30,—
3267P	"LIEBENSTEIN IMMELBORN" - Postablage-R2, zwei Abschlüsse als Entwerter auf Postkartenabschnitt 2 Kr. orange kleiner Schild, übliche Zahnverkürzungen, sonst einwandfrei. Auf Brustschildmarke eine Stempelseltenheit, Fotoattest Hennies BPP	15 △	200,—
3268	"LIMBURG A.D. LAHN" - K1, zentrisch auf 1/2 Gr. ziegelrot, Fotobefund Sommer BPP "sehr gut erhalten"	3 ⊙	30,—
3269	"LINDENFELS 2/1" - K1, ideal auf Luxusstück 3 Kr. großer Schild	25 ⊙	20,—
3270	"LOBENSTEIN" - K1, klar auf vier verschiedenen farbfrischen Werten, darunter zwei Briefstücke	4,18,19,22 ⊙/△	20,—
3271	"LONDORF 21/4" - K1, zentrisch auf Kabinett-Briefstück 3 Kr. kleiner Schild	9 △	20,—
3272P	"MAINZ 20 5" - K2 mit Kreisen, Feuser-Nr. 306 (Haferkamp Type 9), herrlich zentrisch klar auf farbfrischem Kabinettstück 7 Kr. kleiner Schild, seltener Stempel!	10 ⊙	100,—
3273P	"MAINZ 5 APR 73" - K1 mit Kreuzen, klar auf attraktiver Paketbegleitadresse mit Absendervordruck nach Nassau, rücks. Ankunftsstempel vom nächsten Tag, übliche senkr. Faltspur in der Mitte	⊠	70,—
3274	"MAINZ-BAHNHOF" - K1, je zentrisch auf 1, 3 u. 7 Kr. kleiner Schild, die 3 Kr. minimal eckhell, die 7 Kr. bestens gepr. Sommer BPP, Mi. 210.-	7,9,10 ⊙	40,—

BRUSTSCHILDE mit Altstempeln aus Thurn u. Taxis

3275	"MARKSUHL 8 7 73" - K1, klar auf verkürzter Faltbriefhülle 1 Gr. großer Schild nach Schmalkalden.	19 ☒	15,—
3276	"MEINBERG 28 7 1872" - K1, ideal auf 1 Gr. kleiner Schild, kleine Zahnängel	19 ☉	20,—
3277	"MEININGEN 20 5" - K1, fast zentrisch auf farbfrischem Kabinettstück 1 Kr. kleiner Schild, gepr. Sommer BPP	7 ☉	25,—
3278	"MEININGEN" - K1, klar auf 3 u. 7 Kr. großer Schild, Mängel	9,10 ☉	15,—
3279	"MERXHEIM 12 3 72" - K1, zwei Abschl. auf Briefstück mit 2x 1/2 Gr. zinnober (sulfidiert), linke Marke m. Plattenfehler V, gepr. Sommer BPP	3V,3 △	40,—
3280	"MICHELSTADT" - K1, je klar auf 2x 1 Kr. kleiner Schild (einmal kleine Schürfung, gepr. Sommer BPP) und 2x 3 Kr. großer Schild (davon einmal auf Briefstück).	7(2)/25(2) ☉/△	30,—
3281	"MORSCHEN" - K1, je zentrisch klar auf 1 Gr. kleiner Schild (linke untere Ecke rund) und 5 Gr. großer Schild im kleinen Markenformat L15 (Eckknitter)	4,22L15 ☉	30,—
3282	"MÜNCHENBERNSDORF" - Fingerhut-K1, mit Daten aus 1872, 1873 u. 1875 auf Briefstück 2 Gr. kleiner Schild und drei losen Marken 1 Gr. großer Schild.	5,19(3) △	Gebot



3283



3284



3290



3294



3299

3283P	"NAUMBURG i.K. 14 1 72" - K1, zentrisch auf Kabinettstück 5 Gr. kleiner Schild	6 ☉	40,—
3284P	"NAZZA 15/2 1873" - K2, zart auf Kabinett-Briefstück mit 2 Gr. großer Schild im größeren Markenformat L16. Die Marke stammt aus der untersten Bogenreihe.	20L16 △	60,—
3285	"NECKAR-STEINBACH 22 5" - K1, klar und vollständig auf Kabinett-Briefstück 3 Kr. kleiner Schild.	9 △	20,—
3286	"NENTERSHAUSEN" - K2, je klar mit Daten vom 23.4.1872 u. 2.10.1872 auf 1 Gr. kleiner bzw. großer Schild, kleine Mängel	4,19 ☉	15,—
3287	"NETRA 20 12 72" - K1, klar auf Briefstück 1 Gr. großer Schild, bestens gepr. Sommer BPP	19 △	20,—
3288	"NEU-YSENBURG 20 5" - K1, vollständiger Abschlag auf Briefstück 3 Kr. großer Schild, Marke Eckfehler	25 △	15,—
3289	"NEUDIETENDORF 28 1 72" - K1, klar auf 1 Gr. kleiner Schild und mit Datum vom 19.12.74 auf 1/3 Gr. großer Schild (bestens gepr. Sommer BPP) und mit Datum vom 23.7.74 auf Briefstück 1 Gr. großer Schild (partiell mit Bleistift nachgezeichneter Abschlag)	4,17a,19 ☉/△	20,—
3290P	"NEUHAUS B. SONNEBERG 14 8 72" - K1, deutlich und gerade auf tieffarbiger 3 Kr. kleiner Brustschild, üblich - teils etwas flach gezähnt und bis auf einen leichten Eckbug in einwandfreier Erhaltung, Fotobefund Krug BPP.	9 ☉	40,—
3291	"NEUHAUS B. SONNEBERG 8/9 72" - K1, zwei Abschläge auf Postkartenabschnitt 2 Kr. orange, Fotobefund Krug BPP "Die Marke ist deutlich geprägt. Sie wurde zerrissen aufgeklebt.", Mi. 250.- + Stempel Sem 100.-	15 △	40,—
3292	"NEUHOF" - K2, zentrisch klar mit Daten vom 15.11.1872 und 10.7.1874 auf lose gestempelter 1 Gr. kleiner Schild und Briefstück 1 Gr. großer Schild.	4,19 ☉/△	20,—
3293	"NEUKIRCHEN B/Z" - K1, mit Daten aus 1872/73 auf zwei Stück 1 Gr. großer Schild	19(2) △	20,—
3294P	"NEUSTADT AM RENNSTEIG 5/10" - K1, herrlich klar, vollständig und gerade auf Kabinettbriefstück 3 Kr. kleiner Schild	9 △	40,—
3295	"NEUSTADT BEI COBURG 15 2" - K1, ideal auf Briefstück 3 Kr. kleiner Schild, Fotobefund Sommer BPP "vorzüglich erhalten"	9 △	20,—
3296	"NIDDA" - K1, je klar auf Kabinett-Briefstücken 1 u. 3 Kr. großer Brustschild	23a,25 △	20,—
3297	"NIEDER-OLM" - K1, klar auf zwei Briefstücken mit insgesamt drei Marken 3 Kr. großer Schild, eine Marke eckrund	25(3) △	20,—
3298	"NIEDERAULA 5 3 1872" - K2, zwei klare und vollständige Abschläge auf Briefstück 1 Gr. kleiner Schild	4 △	15,—
3299P	"NIEDERSELTERS 1/1 74" - K1, herrlich klar und vollständig auf Kabinett-Briefstück 1 Gr. großer Schild.	19 △	50,—
3300	"NIEDERURSEL 11/2 73" - K1, Luxus-Abschlag auf 3 Kr. kleiner Schild, Zahnängel	9 ☉	20,—
3301	"NIEDERWÖLLSTADT 8 5" - K1, klar auf Kabinett-Brief 3 Kr. großer Schild nach Darmstadt, gepr. Horst Krause	25 ☒	20,—
3302	"OBERLAHNSTEIN" - K1, auf MiNr. 4, 5, 19 (3, davon 2x auf Briefstück) und auf Ganzsache 5 Pfg., kleine Mängel	ex4/19,P5 ☉/△/☒	30,—
3303	"OBERNEUBRUNN 24 8" - K1, ideal auf 3 Kr. kleiner Schild, Fotobefund Sommer BPP "einwandfrei"	9 ☉	25,—
3304	"OBERNEUBRUNN 26/2" - K1, klar auf Brief 3 Kr. kleiner Brustschild nach Schleusingen. Kuvert links oben kleiner Eckfehler, sonst schöner Beleg	9 ☒	20,—
3305P	"OBERRAMSTADT 26/4" (1874) - K1, herrlich klar und zentrisch auf 3 Kr. großer Schild, Einzelfrankatur, Brief mit vorgedruckter Empfänger-Adresse nach Magdeburg (Ankstp.). Vollständiger, teils gedruckter, an den Magdeburger Verein für Geflügelzucht gerichteter Inhalt.	25 ☒	40,—
3306	"OBERTIEFENBACH 1 1 73" - K1, ideal auf Kabinettstück 1 Gr. großer Schild	19 ☉	30,—
3307	"OBERURSEL" - K1, je mit klaren Daten aus 1872, 1874 u. 1875 auf angegebenen Marken	4,18,19(2) △	30,—



3308



3314



3336



3343

3308P	"OELZE 18/4 73" - K1, klar und vollständig auf einem mit 2 Gr. großer Brustschild frankierten Abschnitt einer Ganzsachen-Postkarte, übliche Brustschildzählung und minimale Patinas Spuren	20 △	50,—
3309	"OERLINGHAUSEN" - K1, ideal auf 1 Gr. großer Schild (kleine helle Stelle), klar und vollständig auf tadellosem Briefstück 1 Gr. großer Schild sowie auf Ganzsachen-Umschlag 1 Gr. großer Schild nach Petershagen (Patinas Spuren)	19(2),U5IA ☉/△/☒	30,—
3310	"OHRDRUF" - K1, Kollektion mit klaren Daten aus 1872 bis 1886 auf mit MiNr. 17 a (gepr. Bühler), 18, waager. Paar 18, 19 (2), Dreierstreifen 19 auf Briefstück, 21 a (etwas uneben gezähnt) und Ganzsachen-Postkarten 1/2 Gr. und 5 Pfg sowie Gs.-Streifband 3 Pfg.	☉/△/☒	80,—
3311	"OLDISLEBEN 23/9" - K1, klar auf Kabinett-Briefstück 1 Gr. großer Schild	19 △	20,—
3312	"OSTHOFEN" - K1, je klar und zentrisch auf Kabinettstück bzw. Kabinett-Briefstück 1 Gr. großer Schild	19(2) ☉/△	20,—
3313	"PFEDDERSHEIM" - K1, je herrlich klar und gerade auf 1 Gr. kleiner und 1 Gr. großer Schild	4,19 ☉	20,—
3314P	"RASTENBERG 15/3 72" - K1, zentrisch klar und gerade auf farbfrischer 1 Gr. kleiner Brustschild, Zähnung leicht nachgestochen, Fotobefund Sommer BPP	4 ☉	40,—
3315	"REICHELSEIM I/O" - K1, vollständiger Abschlag auf Briefstück 7 Kr. großer Schild, zwei gebräunte Zahnschmelzen und ein verkürzter Zahn.	26 △	20,—
3316	"REICHENSACHSEN" - K1, klar und vollständig auf Kabinett-Briefstück 1 Gr. kleiner Schild und auf Kabinettstück 1 Gr. großer Schild, letztere bestens gepr. Sommer BPP	4,19 △	30,—
3317	"RINTELN 11 2" - K1, ideal eingepasst auf Luxusstück 1 Gr. kleiner Schild.	4 ☉	20,—

3318	"RODACH 13 12" - K1, schöner kaum möglich auf Briefstück 3 Kr. kleiner Schild	9 △	30,—
3319	"ROEDELHEIM 22 4" (1874) - K1, klar und gerade auf Brief 1 Gr. großer Schild nach Offenbach	19 ☒	20,—
3320	"RUEDESHEIM 9 2" - K1, ideal zentrisch eingepasst auf farbfrischer 1/3 Gr. kleiner Schild	2a ⊙	20,—
3321	"RUHLA" - K1, je klar auf vier verschiedenen Marken, davon Briefstück 1/3 Gr. bestens gepr. Sommer BPP	4,5,17a,19 △	25,—
3322	"RUNKEL" - K1, zentrisch auf drei Briefstücken	4(2),20 △	20,—
3323	"RUNKEL" - K1, zentrisch auf farbfrischer 2 1/2 Gr., kleine Dünnstellen und Hinterlegung	21a ⊙	20,—
3324	"RUPPERTENROD 31 8 72" - K1, zentrisch klar auf 3 Kr. kleiner Schild sowie "RUPPERTENROD 30 1 74" zentrisch klar auf 3 Kr. großer Schild, letztere Marke zusätzlich mit rotem Transit-K1 aus "NEW YORK" gestempelt, leichte Mängel	9,25 ⊙	30,—
3325	"RÜSSELSHEIM 26 8" - K1, gerade und vollständig auf Kabinett-Briefstück 3 Kr. großer Schild im kleinen Format L15	25L15 △	15,—
3326	"SACHSENHAGEN 20 3 1873" - K1, klar auf Ganzsachen-Postkarte 1/2 Gr. nach Hannover	P1 ☒	20,—
3327	"SALMUENSTER" - K1, zentrisch klar auf 1 Gr. kleiner Schild sowie auf Briefstücken 1 Gr. kleiner und großer Schild, leichte Mängel	4(2) ⊙	20,—
3328	"SALZUNGEN" - L1 und R1, je als Teilabschluss auf zwei Marken 3 Kr., für die Marke mit dem L1 liegt ein Fotobefund Sommer BPP "sehr gut erhalten" dabei, die Marke mit dem R1 ist mit Falz auf eine Klischeeabbildung angebracht	25(2) ⊙	30,—
3329	"SCHALKAU 30/8 1872" - K2, zentrisch klar auf farbfrischer 3 Kr. großer Schild	9 ⊙	15,—
3330	"SCHENKLENGSFELD 7/10" - K1, zentrisch klar auf 1 Gr. großer Schild	19 ⊙	15,—
3331	"SCHLANGENBAD" - K1, je zentrisch auf 2 Gr. kleiner und 2x 1 Gr. großer Schild, letztere kleine Mängel	5,19(2) ⊙	20,—
3332	"SCHLUECHTERN" - K1, mit Daten aus 1872 bis 1874 auf MiNr. 4, 18, 19 (2) und 20	ex4/20 ⊙	20,—
3333	"SCHMALKALDEN 8/12" - K1, ideal eingepasst auf 1 Gr. großer Schild	19 ⊙	15,—
3334	"SCHOTTEN" - K1, auf drei 3 Kr.-Marken, davon einmal auf Briefstück	9,25(2) ⊙/△	15,—
3335	"SCHWARZBURG 14 4" - K1, klar auf Kabinett-Briefstück 3 Kr. großer Schild	25 △	20,—
3336P	"SCHWARZBURG 25 8" - K1, vollständiger Abschlag auf Briefstück mit zur Frankatur verwendetem Ganzsachenabschnitt 3 Kr. großer Schild, Mi. 1.200.- für einen vollständigen Brief	GAA9 △	90,—
3337	"SCHWARZENFELS 19 1 75" - K1, zwei klare Abschlüsse auf Briefstück mit 2x 1 Gr. großer Schild im Aufbrauch als Pfennige-Marken im 1. Halbjahr 1875	19(2) △	20,—
3338FP	"SONNEFELD 28 10 73" - K1, zwei klare, vollständige Abschlüsse a. Briefstück mit senkr. Paar 1 Kr., bestens gepr. Sommer BPP	7(2) △	70,—
3339	"STADTILM" - K2, je klar und zentrisch mit Daten vom 3.12.1872 bzw. 29.5.1873 auf zwei Kabinettstücken 3 Kr.	9(2) ⊙	20,—
3340	"STADTREMUDA" - K2, je zentrisch klar mit Daten aus 1872 u. 1874 auf drei Marken	18,19(2) ⊙	20,—
3341	"STADTSULZA" - Fingerhut-K1, mit Daten aus 1872 bis 1874 auf MiNr. 3, 4, 17 a, 19 u. 21 a, teils kleine Mängel	ex3/21a ⊙/△	40,—
3342	"STEINACH" - K1, je zentrisch auf drei verschiedenen Marken, davon die 3 Kr. großer Schild im kleinen Markenformat L15	7,9,25L15 ⊙	30,—
3343P	"STEINBACH-HALLBG: 5 3 1872" - K1, herrlich klar und zentrisch auf Luxus-Briefstück 1 Gr. kleiner Schild	4 △	30,—
3344	"STEINHUDE 16 11" (1874) - K1, klar und gerade auf Ganzsachen-Postkarte 1/2 Gr. nach Hannover, Kabinett	P1 ☒	30,—



3345



3357



3358



3367

3345P	"STOTTERNHEIM 12 4" (blau) - K1 mit Zierstück, ideal zentrisch auf 2 Gr. großer Brustschild, Fotobefund Sommer BPP "sehr gut erhaltene Marke"	20 ⊙	70,—
3346P	"STOTTERNHEIM 3 4" - blauer K1, herrlich klar und gerade auf Faltbrief 1 Gr. großer Schild nach Weimar, rücks. verkürzte Seitenteile	19 ☒	70,—
3347	"STOTTERNHEIM 7 8" - blauer K1, fast ideal zentrisch auf 1 Gr. großer Schild, leichte Mängel	19 ⊙	30,—
3348	"TAMBACH 27/3" - K1, klar auf 1 Gr. großer Schild	19 ⊙	15,—
3349	"TANNA 4/7 1873" - K2, auf tadellosem Briefstück 1 Gr. großer Schild	19 △	15,—
3350	"TEICHWOLFRAMSDORF 12/1" - K1, vollständig und gerade auf Kabinett-Briefstück 2 Gr. kleiner Schild, Fotobefund Hennies BPP "sehr gut erhalten"	5 △	30,—
3351	"TEICHWOLFRAMSDORF 25/8" - K1, zentrisch auf Kabinettstück 1 Gr. großer Schild	19 ⊙	20,—
3352	"THEMAR 8 1" - K1, klar und zentrisch auf 3 Kr. kleiner Schild	9 ⊙	15,—
3353	"TIEFENORT" - K1, je klar und zentrisch auf drei verschiedenen Marken, die 1 Gr. ein Zahnfehler	3,19,20 ⊙	30,—
3354	"TREISA A.D.L. 22/12" - K1, klar auf Kabinettbriefstück 3 Kr. großer Schild	25 △	25,—
3355	"TREISA-STADT" - K1, zentrisch klar und gerade auf Kabinettstücken 1/2 u. 1 Gr. großer Schild	18,19 ⊙	20,—
3356	"ULRICHSTEIN" - K1, je klar auf zwei tadellosen Briefstücken 3 Kr. kleiner und großer Schild	9,25 △	20,—
3357P	"UNDENHEIM 6 3" - K1, vollständiger Abschlag auf Briefstück 7 Kr. kleiner Schild, einige Fehlzähne. Die Marke stammt aus der ersten Bogenreihe und zeigt oben weiße Zahnschmelzen, aus dem Bereich des unbedruckten Bogenrandes	10 △	50,—
3358P	"USINGEN" - K1, je zentrisch auf beiden Ausgaben 1/2 Gr. kleiner Schild, MiNr. 14 bestens gepr. Hennies BPP	3,14 ⊙	60,—
3359	"VACHA" - K2, je klar und vollständig mit Daten vom 6.5.1872, 9.5.1872 u. 9.5.1874 auf drei Briefstücken	4(2),19 △	20,—
3360	"VECKERHAGEN 29 11 1872" - K1, klar, fast ideal zentrisch auf 1/2 Gr. großer Schild, re. oben eckrund	18 ⊙	15,—
3361FP	"VIERNHEIM 10/9" - K1, herrlich klar auf Faltbriefhülle 3 Kr. großer Schild nach Lorsch	25 ☒	20,—
3362	"VIESELBACH" - Fingerhut-K1, je klar mit Daten aus 1872 bis 1874 auf drei verschiedenen Marken bzw. Briefstücken, die 2 Gr. großer Schild oben Scherentrennung und oben rechts kleiner Einschnitt	4,19,20 ⊙/△	30,—
3363	"VILBEL" - K1, je klar auf drei losen Marken und einem Briefstück	4,19(3) ⊙/△	15,—
3364	"VÖHL 8 6 72" - K1, klar und zentrisch auf üblich gezählter, sonst tadelloser 1 Gr. kleiner Schild	4 ⊙	15,—
3365	"WAECHTERSACH" - K1, klar und zentrisch auf 2 Gr. kleiner Schild (Dünnstelle) u. 1 Gr. großer Schild	5,19 ⊙	15,—
3366	"WALDCAPPEL 20 3 1873" - K2, zentrisch klar und gerade auf Kabinettstück 1 Gr. großer Schild	19 ⊙	20,—
3367P	"WALDMICHELBAACH 21 3 72" - K1, klar und ideal zentrisch auf 7 Kr. kleiner Schild, links oben eckrund, sonst gut, gepr. Sommer BPP	10 ⊙	20,—
3368	"WALDMICHELBAACH" - K1, mit Daten vom 20.8.72 und 27.12.72 auf Briefstücke 1 Gr. kleiner u. großer Schild	4,19 △	15,—



3369



3371



3372



3392

3369P	"WALLDORF 22 1 72" - K1, klar auf üblich gezählter 3 Kr. kleiner Schild, Datum aus dem Ausgabemonat!	9 ⊙	20,—
-------	--	-----	------

BRUSTSCHILDE mit NDP-Stempeln (nach ARGE NDP)

3370	"WALTERSHAUSEN" - K1, mit Daten aus 1872/73 auf drei Marken 1 Gr. großer Schild	19(3) ⊙	15,—
3371P	"WASUNGEN" - Fingerhut-K1, klar mit Daten aus 1872/73 auf drei verschiedenen Marken	9,25,26 ⊙	50,—
3372P	"WEILBURG" - K1, je klar und zentrisch auf 1/2 Gr. zinnober (Fotobefund Sommer BPP "vorzüglich erhalten") und 1/2 Gr. großer Schild .	3,18 ⊙	60,—
3373	"WEIMAR" - K1 (Feuser 529, 529 A und 529 B bzw. Haferkamp Type 1 bis 3), je klar auf loser 1 Gr. kleiner Schild bzw. Briefstück 1 u. 2 Gr. kleiner Schild. Übliche Zahnunebenheiten. Stempel Type 1 ist bisher in keinem Handbuch auf Brustschilden gelistet.	4(2),5 ⊙/△	40,—
3374	"WETTER 26 3" - K1, klar auf waager. Kabinett-Paar 1 Gr. kleiner Brustschild	19(2) ⊙	20,—
3375	"WIMPFEN 24 9 1872" - K1, zentrisch klar kopfstehend auf Kabinett-Briefstück 3 Kr. kleiner Brustschild.	9 △	15,—
3376	"WITZENHAUSEN 13 6" - K1, klar, vollständig und gerade auf Kabinett-Briefstück 1 Gr. großer Brustschild.	19 △	15,—
3377	"WOLFHAGEN 11/6" - K1, herrlich klar, vollständig und gerade auf Briefstück 1 Gr. kleiner Brustschild, eine leichte waager. Knitterspur, ist vorderseitig kaum zu erkennen	4 △	20,—
3378	"WOMENS" - K1 mit Malteserkreuzen, je klar mit Daten aus 1872, 1873 u. 1874 auf 3 Kr. kleiner bzw. 2x 3 Kr. großer Brustschild sowie mit Datum vom 18.1.1875 auf Briefstück mit 2x 1 Gr. großer Brustschild (aus Portemonnaie mit leichten Bügen damals aufgeklebt, Aufbrauch als Pfennige-Marken im ehemals währungsfremden Gebiet)	9,19,25 ⊙/△	40,—
3379	"ZIERENBERG 24 10" - K1, klar, vollständig und gerade auf Luxus-Briefstück 1 Gr. großer Brustschild.	19 △	20,—

BRUSTSCHILDE mit NDP-Stempeln (nach ARGE NDP)

3380	"ALT-SCHLIESA 25 3 72" - K2, zentrisch klar auf farbrischer 1/2 Gr. ziegelrot, helles Stelle, gepr. Richter	3 ⊙	20,—
3381	"AUMENAU 20 12 72" - K1, klar auf Brief 1 Gr. großer Schild nach Friedberg	19 ⊠	20,—
3382	"BERGWITZ BAHNHOF 22 10 73" - R3, klar auf Briefstück 1 Gr. großer Schild	19 △	30,—
3383	"BITTKAU 2/7 73" - K1, klar auf Briefstück 1 Gr. großer Schild	19 △	20,—
3384	"BORGLOH 27 1 73" - K1, klar auf Briefstück 1 Gr. großer Schild	19 △	20,—
3385	"BREMEN BAHNHOF 4/9 72" - blauer K1, herrlich klar auf Postkartenabschnitt 1/2 Gr. orange	18 △	20,—
3386	"CALLEHNE 24 7 74" - K1, zentrisch klar auf kleinem Briefstück 1 Gr. großer Schild, unten ein Fehlzahn	19 △	15,—
3387	"DITTERSBACH B. WALDENBURG i. SCHL. 29 7 74" - R3, vollständig auf Briefstück 1 Gr. großer Schild.	19 △	20,—
3388	"DRESDEN POSTEXP. No IX BLASEWITZ 9 2 74" - R3, klar auf Briefstück 1/2 Gr. gr. Schild, Fotobefund Hennies BPP "vorzüglich erhalten" .	18 △	30,—
3389	"DÖHNSDORF BEI OLDENBURG i. HOLST. 18 7 73" - R3, vollständig auf Briefstück 1 Gr. kleiner Schild	4 △	20,—
3390	"ENGER REG. BEZ. MINDEN" - R3, mit Daten vom 30.12.72 bzw. 30.1.75 auf zwei Briefstücken	18,19 △	30,—
3391	"FINKENWÄRDER 30 1 73" - K1, klar auf portopflichtiger Dienstsache 1 Gr. kleiner Schild nach Harburg, Briefpapier innen mit Falzen gestützt, sonst gute Qualität, Fotobefund Hennies BPP	4 ⊠	40,—
3392P	"GR. STARZIN 22 2 73" - K2, OPD Danzig, auf Briefstück 1 Gr. großer Schild	19 △	45,—
3393	"GRABNIK 14 8 73" - K1, herrlich klar auf Briefstück 1 Gr. großer Schild (leichter Diagonallbug) sowie K1 "GRABNIK 9 11 74" zentrisch auf loser 1 Gr. großer Schild (ein Zahnfehler)	19 △	30,—
3394	"GROSS-BEHLITZ 19 8 74" - K1, klar auf Briefstück 1 Gr. großer Schild.	19 △	20,—
3395	"GROSS-TABARZ" - K1, zwei klare Abschlüge mit Daten vom 14.11.72 bzw. 24.11.74 auf zwei Briefstücken 1 Gr. großer Schild, eine Marke unten mit Scherentrennung aufgeklebt	19(2) △	30,—
3396	"GÜLDENBODEN 13 10 73" - K1, ideal auf Briefstück 1 Gr. großer Schild im kleinen Markenformat L15	19L15 △	20,—
3397	"HASSLEBEN 222 8 74" - K1, klar auf Briefstück waager. Paar 1 Gr. großer Schild.	19(2) △	20,—
3398	"IHRHOVE 24 2 74" - K1, klar auf Paketkartenabschnitt 1 Gr. großer Schild	19 △	20,—
3399	"JOHANNISBURG IN OSTPREUSSEN 29 10 72" - R3, vollständig auf Briefstück 1 Gr. großer Schild	19 △	15,—
3400	"KERSTLINGERODE 8 7 73" - K1, klar und vollständig auf Briefstück 1 Gr. großer Schild.	19 △	30,—



3401



3405



3409



3424

3401P	"KOSSAKAU 22/7 74" - K2, zentrisch auf 1/2 Gr. großer Schild, Fotokurzbefund Sommer BPP "einwandfrei, sehr seltener Stempel"	18 ⊙	40,—
3402	"LEIPZIG P.E. Nr. V LINDENAU 23 5 74" - R3, auf Damenbriefkuvert im Format ca. 10,9 x 6,3 cm nach Bautzen	19 ⊠	30,—
3403P	"LINDE REG. BEZ. MARIENWERDER 3 9 72" - R3, gerade auf Postkarte 1/2 Gr. orange kleiner Schild nach Berlin	14 ⊠	50,—
3404P	"LINDE REG. BEZ. MARIENWERDER 21.11.72" - R3, klar auf Postkarte 1/2 Gr. großer Schild nach Berlin	18 ⊠	40,—
3405P	"LINDERN IN OLDENBURG 26/3 75" - R3, klar auf Briefstück 1 Gr. großer Schild	19 △	45,—
3406	"MARKOEBEL 7 2 72" - K1, klar und vollständig auf Briefstück 1 Gr. kleiner Schild, Marke links oben eckrund	4 △	30,—
3407	"MÜHLEN-RAHMEDE" - K1, OPD Arnsberg, mit Daten vom 12.5.72 bzw. 18.6.73 auf zwei Briefstücken, die 1 Gr. großer Schild mit Quetschfalten aufgeklebt	4,19 △	30,—
3408	"NIEDERBEISHEIM 17/9 72" - K1, auf 1/2 Gr. ziegelrot, Fotokurzbefund Sommer BPP "einwandfrei"	3 ⊙	30,—
3409P	"PUTZIGER-HEISTERNEST 10/8 72" - K2, klar auf Briefstück 1 Gr. kleiner Schild, Fotokurzbefund Sommer BPP "einwandfrei, seltener alter NDP-Stempel"	4 △	50,—
3410P	"ROGGENDORF 24/9" - K2, klar a. Briefkuvert 1 Gr. großer Schild nach Schwerin, Teile der Briefklappen ausgeschnitten, gepr. Hennies BPP .	19 ⊠	40,—
3411	"ROSENBERG i. MECKLBRG. 2 12 72" - K2, klar auf Postkarte 1/2 Gr. lebhaftrötlichorange, kleiner Schild, nach Heidelberg. Karte zwei senkr. Faltsuren außerhalb der Frankatur	3 ⊠	30,—
3412	"ROTHSÜRBEN 8/10 73" - K1, klar auf Briefstück 1 Gr. großer Schild	19 △	30,—
3413	"RUHBANK 22 11 73" - K1, herrlich klar auf Briefstück 2 Gr. großer Schild	20 △	15,—
3414	"SALZHEMMENDORF 19 7 73" - K1, klar auf Paketbegleitbrief 2 Gr. großer Schild nach Hannover	20 ⊠	30,—
3415P	"SEITHWENDE 31 8 72" - K1, klar auf Brief 1 Gr. kleiner Schild nach Crempel, gepr. Hennies BPP	4 ⊠	40,—
3416	"UDER 13 2 74" - K1, vollständiger Abschlag auf Briefstück 1 Gr. großer Schild	19 △	20,—
3417	"VOSSOWSKA 12 7 72" - K1, klar auf Briefstück 1 Gr. kleiner Schild	4 △	15,—
3418	"WANKENDORF 11 9 72" - K1, ideal zentrisch auf Luxusstück 1/2 Gr. orange großer Schild	18 ⊙	20,—
3419	"WEHRSDORF 13 9 73" - blauer R2, auf Briefstück 1 u. 2 Gr. großer Schild, etwas Patina	19,20 △	25,—
3420	"WILSTEDT 19 4 73" - K1 mit Ringel, klar auf Briefstück mit 1 Gr. großer Schild, kleine Zahnunebenheiten und etwas Patina	19 △	30,—
3421	"WUJSTERMARK 17 9 73" - K1, klar und vollständig auf Briefstück 1 Gr. großer Schild	19 △	20,—

BRUSTSCHILDE mit Stempeln aus Okkupationspostorten

3422	"ARS AN DER MOSEL 17 4 74" - K1, klar auf Kabinett-Briefstück 2 Gr. großer Schild	20 △	15,—
3423	"ENSISHEIM 26 12 72" - K1, zentrisch klar auf 1 Gr. großer Schild, Fotobefund Sommer BPP "vorzüglich erhalten"	19 ⊙	20,—
3424P	"ILLKIRCH-GRAFENSTADEN 25 2 74" - K1, zentrisch klar auf farbrischer 2 1/2 Gr., Fotobefund Sommer BPP "sehr gut erhalten"	21a ⊙	40,—

3425P "STYRING-WENDEL 20 11 72" - blauer K1, herrlich klar und gerade auf Brief 1 Gr. großer Schild nach Ste Fontaine. Vollständiger Briefinhalt, Marke unten durch Scherentrennung verkürzte Zähnung. Ein optisch sehr ansprechender Beleg 19 ☒ 60,—

BRUSTSCHILDE mit Stempeln aus neuen DR-Postorten

3426 "ARHEILGEN 24/12 74" - K2, OPD Darmstadt, Handbuch-Nr. 20, herrlich klar auf kl. Briefstück 3 Kr. großer Schild, l. oben min.l.eckrund 25 △ 20,—
 3427 "AUGUSTFEHN 24/4 72" - K1, OPD Oldenburg, Handbuch-Nr. 27, zentrisch auf 1 Gr. kleiner Schild, helle Stelle 4 ☉ 20,—



3428



3430



3431



3432



3428P "BILDERWEITSCHEN 9/1 75" - K1, OPD Gumbinnen, Handbuch-Nr. 70, vollständiger Abschlag auf Briefstück 1 Gr. großer Schild, Stempelbewertung Euro 320.- 19 △ 100,—
 3429 "BISSELLEN 19 1 74" - K1, OPD Königsberg, Handbuch-Nr. 69, zentrisch auf 1 Gr. großer Schild 19 ☉ 20,—
 3430P "BODERSWEIER 23/9 74" - K1, OPD Carlsruhe, Handbuch-Nr. 84, vollständiger Abschlag auf Briefstück 3 Kr. großer Schild, rechts eine ganz zarte senkr. Bugspur, Stempelbewertung Euro 380.- 25 ☉ 100,—
 3431P "BURKHARDTSWALDE 23 7 74" - K1, OPD Dresden, Handbuch-Nr. 113, zentrisch klar auf 1 Gr. großer Schild 19 ☉ 40,—
 3432P "BÖRNICKE 11/9 74" - K1, Kreis Niederbarnim (gemäß Handbuch "Deutsche Postorte 1490-1920", von Günther Hass, wurde dort im Jahre 1874 eine Postagentur eingerichtet). Ein, bisweilen nicht registrierter, unbekannter Stempel. Perfekt auf tadelloser 1 Gr. großer Schild 19 ☉ 200,—
 3433 "CÖRRENZIG 18/3 73" - blauer K2, Handbuch-Nr. 131, zentrisch auf 1 Gr. kleiner Schild, Dünnstellen 4 ☉ 20,—
 3434 "DEDELEBEN 3/11 73" - K2, Handbuch-Nr. 148, fast zentrisch auf 1 Gr. großer Schild 19 ☉ 15,—
 3435P "DEUTSCH-WETTE 16/4 74" - K1, Handbuch-Nr. 155, Luxusabschlag auf 1 Gr. großer Schild 19 ☉ 30,—
 3436 "EICH 17 11 73" - K1, OPD Darmstadt, Handbuch-Nr. 191, zentrisch auf 3 Kr. großer Schild im kleinen Markenformat L15 25L15 ☉ 20,—
 3437 "GNICHWITZ 25 11 74" - K2, Handbuch-Nr. 264, fast zentrisch auf 1 Gr. großer Schild 19 ☉ 15,—
 3438 "GR. LICHTENAU" - K2, OPD Danzig, Handbuch-Nr. 275, mit Daten vom 4/12 73 bzw. 16/8 74 auf zwei Marken 1 Gr. großer Brustschild 19(2) ☉ 30,—



3439



3444



3445

3439P "HEUSCHEUER-CARLSBERG 21/12 72" - K1, OPD Breslau, Handbuch-Nr. 358, gerade und nochmals nebengesetzt auf tadellosem Briefstück 1 Gr. großer Schild, Stempelbewertung Euro 160.- 19 △ 60,—
 3440 "LEIMBACH 7/6 72" - K1, Handbuch-Nr. 488, glasklar, zentrisch kopfstehend auf 2 Gr. kleiner Schild mit allseits rauer Zähnung, Kabinett 5rZ ☉ 30,—
 3441 "LEUTHEN 4 8 73" - K2, Handbuch-Nr. 491, auf Briefstück 1 Gr. großer Schild (links oben Eckfehler) 19 △ 15,—
 3442 "LIPINE 10 6 74" - K1, Handbuch-Nr. 503, herrlich klar auf Briefstück 1 Gr. großer Schild, kleine Patinaspuren 19 △ 15,—
 3443 "LUSSINO 10 11 73" - K2, Handbuch-Nr. 515, glasklar auf kleinem Briefstück 1 Gr. großer Schild 19 △ 30,—
 3444P "MIELENCIN 16 6 73" - K2, OPD Posen, Handbuch-Nr. 545, klar auf 1 Gr. großer Schild 19 ☉ 40,—
 3445P "MIKULTSCHÜTZ 18 3" (ohne Einsatz einer Jahreszahl) - K1, Handbuch-Nr. 548, zwei klare Abschlänge auf Briefstück mit waager. Paar 1 Gr. 19(2) △ 40,—
 3446 "MIKULTSCHÜTZ 2 12 73" - K1, Handbuch-Nr. 548, zwei klare Abschlänge auf Briefstück senkr. Paar 1 Gr., untere Marke unten ein Zahnf. 19(2) △ 40,—
 3447 "MITTEL-ZILLERTHAL 30 4 74" - R3, OPD Liegnitz, Handbuch-Nr. 554, klar und gerade auf Briefstück 1 Gr. 19 △ 30,—



3448



3449



3451



3453

3448P "PANKNIN 7/1 75" - K1, OPD Cöslin, Handbuch-Nr. 656, zentrisch klar auf 1 Gr. großer Schild, rechts ein kleiner Spalt, sonst gut erhaltene und schöne Marke. 19 ☉ 50,—
 3449P "PINNOW 31/8 74" - K1, Handbuch-Nr. 670, zentrisch klar auf 1 Gr. großer Schild mit Plattenfehler XXVII, leichte Papiertönung, Fotobefund Sommer BPP, Stempelbewertung 130.- 19XXVII ☉ 40,—
 3450 "RODHEIM v.d.H 21 4 74" - K2, OPD Darmstadt, Handbuch-Nr. 714, klar auf Briefstück 3 Kr. großer Schild 25 △ 20,—
 3451P "ROGGENHAUSEN 27 2 75" - K1, OPD Königsberg, Handbuch-Nr. 715, klar und vollständig auf Briefstück 1 Gr. großer Schild, Stempelbewertung Euro 150.- 19 △ 60,—
 3452 "SCHEDLAU 23 4 74" - K1, OPD Breslau, Handbuch-Nr. 740, zentrisch und gerade auf 1 Gr. großer Schild 19 ☉ 20,—
 3453P "SCHOPPINITZ ROSDZIN 25 7 73" - R3, Handbuch-Nr. 720, herrlich klar und gerade auf Luxus-Briefstück 1 Gr. großer Schild, gepr. Sommer BPP 19 △ 70,—



3454



3455



3457



3459



3460

3454P "SCHWARME 28/5 72" - Schilling-K1 mit Ringel, OPD Hannover, Handbuch-Nr. 764, klar und gerade auf Briefstück 1 Gr. kleiner Schild 4 △ 40,—

BRUSTSCHILDE mit Stempeln badischer Postagenturen

3455P	"SIEDENBOLLENTIN 30/1 75" - K1, Handbuch-Nr. 779, zentrisch klar auf 1 Gr. großer Schild	19	⊙	70,—
3456	"SKOEPEN 26 3 74" - K1, OPD Gumbinnen, Handbuch-Nr. 787, zentrisch klar auf 1 Gr. großer Schild	19	⊙	30,—
3457P	"TAUER 25 7 73" - K1, OPD Danzig, Handbuch-Nr. 826, zentrisch klar auf tadelloser 1 Gr.	19	⊙	40,—
3458	"TODENBÜTTEL 26/5 74" - K1, Handbuch-Nr. 834, zentrisch klar auf 1/2 Gr. orange, oben zwei Fehlzähne		⊙	20,—
3459P	"TROMSDORF 7/7 75" - K1, Handbuch-Nr. 840, zentrisch auf üblich gezählter, sonst tadelloser 1 Gr. großer Schild, Stempel-Bewertung Euro 340.-	19	⊙	100,—
3460P	"WABNITZ 22/4 72" - K2, OPD Breslau, Handbuch-Nr. 860, perfekter Abschlag auf 1 Gr. kleiner Schild, minimal Patina, sonst tadellos, Stempelbewertung Euro 500.-	4	⊙	150,—



3461



3468



3469



3474

3461P	"WARNOW i/ MECKLGB. 4 2 74" - K2, Handbuch-Nr. 879, klar auf Briefstück 1 Gr. großer Schild	19	△	40,—
3462	"WIESCHOWA 11 3 72" - K1, OPD Oppeln, Handbuch-Nr. 906, klar auf Briefstück 1 Gr. kleiner Schild	4	△	20,—
3463	"ZSCHAKAU 3 1 74" - K1, Handbuch-Nr. 942, zentrisch, üblich zart auf 1 Gr. großer Brustschild, leichte Eckbugspur, gepr. Sommer BPP	19	⊙	15,—

BRUSTSCHILDE mit Stempeln badischer Postagenturen

3464	"BUGGINGEN 11 3 73" - K1, klar und vollständig auf Briefstück 3 Kr. großer Schild	25	△	20,—
3465	"BURG IN BADEN" - K1, zentrisch auf 3 Kr. großer Brustschild, diverse Druckbesonderheiten, Fotobefund Sommer BPP "einwandfrei"	25	⊙	20,—
3466	"MOENCHWEILER 18 6 73" - K1, klarer Teilabschlag auf 3 Kr. großer Schild, interessante Verquetschungen der Prägung, minimal helle Stellen	25	⊙	20,—
3467P	"OBERGIMPERN 5 6 73" - K1, klar auf Ganzsachen-Umschlag 3 Kr. kleiner Schild nach Geifertshofen im Amt Gaildorf in Württemberg (Ankstp), bestens gepr. Sommer BPP. Aus der Brustschildzeit sind Belege, mit diesem badischen Agenturstempel aus Obergimpfern, sehr selten!	U2A	⊠	150,—
3468P	"STETTFELD 14/7 74" - K2, zentrisch klar auf farbfrischer 7 Kr. großer Schild, oben einige Zähne ergänzt, gepr. Sommer BPP	26	⊙	40,—
3469P	"VORDERTODTMOOS 7 8 72" - K1, auf Kabinettbriefstück 3 Kr. kleiner Schild	9	△	40,—

BRUSTSCHILDE mit Norm- und Übergangsstempeln

3470	"DARMSTADT * * 13 1 72" - K1, zentrisch auf Kabinettstück 3 Kr. kleiner Schild	9	⊙	20,—
3471	"GELNHAUSEN 27 4 74" - K1, klar auf Kabinett-Briefstück 1 Gr. großer Schild	19	△	15,—
3472	"OBERRÖBLINGEN AM SEE 10 8 74" - R3, klar und vollständig auf Kabinett-Briefstück 1 Gr. großer Schild	19	△	15,—
3473	"RHEDA REG. BEZ. DANZIG 24 2 74" - R3, vollständiger Abschlag auf Kabinett-Briefstück 1 Gr. großer Schild, gepr. Sommer BPP.	19	△	20,—
3474P	"RHEINFELDEN BAHNHOF ..74" - R3 mit Hohlstern, klarer Teilabschlag auf 1 Kr. großer Schild, links oben leichte Knitterspur. Auf Brustschilden ein seltener Stempel, Fotobefund Sommer BPP.	23a	⊙	80,—

BRUSTSCHILDE mit Bahnpoststempeln

3475P	"BROMBERG" - Bahnpostübernahme-L1, nebengesetzt auf am 7.3.1873 in Bromberg geschriebener, mit 1/2 Gr. orange kleiner Schild frankierter Postkarte nach Berlin, Marke mittels Bahnpost-L3 "BROMBERG 7 3 III BERLIN" entwertet und dieser nochmals rückseitig abgeschlagen	14	⊠	70,—
3476	"DORTMUND 13 5 II HAGEN" (1873) - L3, als Entwerter auf Postkarte 1/2 Gr. orange großer Schild nach Mannheim, kleine Spuren	18	⊠	30,—
3477	"DRESDEN 6 12 III REICHENBACH" - L3, klar auf Postkartenabschnitt 1/2 Gr. großer Schild	18	△	15,—
3478	"REMSCHIED 23 4 ELBERFELD" - L3, klar auf Briefstück mit 2x 1 Gr. kleiner Schild	4(2)	△	20,—
3479	"STETTIN 23 2 II.T. BÜTZOW" - L3, auf Briefstück 1 Gr. großer Schild	19	△	15,—
3480	"VIENBURG 13 12 WITTENBERG" - L3, auf Briefstück 1 Gr. großer Schild.	19	△	15,—
3481P	"WESEL" - Bahnpostübernahme-L1, als Entwerter auf am 18.2.1873 in Wesel geschriebener, mit 1/2 Gr. orange kleiner Schild (rechts oben Eckfehler, rechts unten Bug) frankierter Postkarte nach Berlin, rückseitig Bahnpost-R3 "EMMERICH / OBERHAUSEN ... III"	14	⊠	70,—

Alle Einzellose und Atteste sind unter
<http://www.reinhardfischerauktionen.de>

farbig abgebildet!

Dort sind auch 1280 weitere Lose zu finden, die nicht im gedruckten Katalog, sondern nur im Internet zu finden sind !



Los 1922

Deutsch-Ostafrika, Bronzeskulptur eines Askaris mit Erinnerungswidmung an den **Oberstleutnant Georg Kraut** in Deutsch-Ostafrika 1909-1920, Bronze dunkel getönt, detaillierte Darstellung eines mit Gewehr schreitenden Askari-Offiziers in voller Ausrüstung, auf Marmorsockel mit vorne angebrachter Widmungsplakette „Oberstleutn. Kraut zur Erinnerung an die Dienstzeit in der Kaiserlichen Schutztruppe für Deutsch-Ostafrika 1909-1920“, Gesamthöhe ca. 48 cm, Gewicht ca. 8,3 kg, aus Familienbesitz, Gewehrgrurt vorhanden, aber nicht mehr verlötet, leichte Gebrauchs- und Lagerungsspuren, Zustand 2. Die Schutztruppe in DOA bestand aus 68 Offizieren, 60 Unteroffizieren, 108 Sanitätsoffizieren und -unteroffizieren, einem Intendanturrat mit zwei Sekretären, 9 Zahl und Unterzahlmeistern, 4 Feuerwerkern, 8 Waffenmeistern sowie 2742 afrikanischen Soldaten. Solche Kleindenkmäler, einen „Askari“ darstellend, wurden den aus der deutsch-ostafrikanischen Schutztruppe ausscheidenden Offizieren überreicht. Dazu 2 Urkunden vom Interessenverband Übersee zum 80. Geburtstag von Oberstleutnant Georg Kraut, 1x Abschrift eines Vortrags „Der Kampf in Deutsch-Ostafrika“ zur Motivation der deutschen Truppen, 4x Dia (Kunststoffrahmen mit Glas und diverse Fotos.). Oberstleutnant bzw. damals noch Major Kraut war Stellvertreter von Lettow-Vorbeck und Führer der Nordabteilung im 1. Weltkrieg in Deutsch-Ostafrika. Das Stück stammt aus Familienbesitz.

Ausruf 2600,—

Sammlung Grevenbroich

Mit den folgenden etwa 600 Losen lösen wir die Spezialsammlung Deutsche Kolonien und Auslandpostämter eines Managers aus Grevenbroich auf.

Deutsche Post in China

3482FP	2 Exemplare der 2 Mark aus der Petschili-Zeit, tadellos auf Paketkartenabschnitt, mit 2 Stempeln " SHANGHAI b ", Michel 240.-	V37f △	70,—
3483FP	50 Pfennig Viererblock auf Briefstück, bedarfsmäßig gut erhalten, Mi. 320.-	V44a △	80,—
3484FP	50 Pfennig Viererblock auf Briefstück, bedarfsmäßig gut erhalten, Mi. 280.-	V44b △	70,—
3485FP	2 Werte 25 Pfennig Krone/Adler aus der Mitläuferzeit, tadelloses Briefstück mit 2 Abschlägen des kleinen Stempels " SHANGHAI ", sehr dekorativ und selten, Mi. 700.-	M49b △	200,—



3486

3486P 3 Pfennig Krone/Adler in der seltenen Farbe hellocker mit steilem Aufdruck " CHINA ", tadellos gestempelt, Mi. 600.-



3487



3488



3489

3489P 1lle 11e 150,—

Deutsche Post in China Stempel

- 3487P 2 Pfennig Germania, tadelloses Briefstück mit zentralem Stempel "K.D.FELDPPOSTEXPED.DES OSTASIATISCHEN EXPEDITIONSCORPS a", Michel 200.- PVz Δ 60,—
- 3488P 5 und 10 Pfg Germania, je waagerechtes Paar, und 20 Pfg Germania, auf Briefstücken, je mit Petschili-Verwendung "TIENTSIN" bzw. "PEKING", das 10 Pfg-Paar Mängel, die anderen Werte tadellos, gepr. Jäschke-L. BPP, Mi. 430.- PVb/d Δ 75,—
- 3489P 2 Werte 10 Pfennig Petschili-Germania mit Stempel "PEKING" und "TIENTSIN", sowie Deutsches Reich 20 Pfennig Germania-Mitläufer mit Stempel "TSCHIFU" auf tadellosen Briefstücken, letztere selten, Mi. 110.-++ PVc,DR72 Δ 50,—



3490



3492



3493



3494

- 3490P 30 Pfennig Germania, tadellos gestempelt "TIENTSIN a", Michel 320.- PVe \odot 100,—
- 3491 40 Pfg Germania, Petschili-Verwendung, zentrisch gestempelt K1 "PEKING 20/2 01", gut gezähnt, vertikaler Bug rechts, gepr. Jäschke-L. BPP, Mi. 400.- PVf \odot 40,—
- 3492P 50 Pfennig Germania, tadellos Ausschnitt aus Feldtelegramm, entwertet "K.D.FELD-FELDPPOSTSTATION No 7", Michel 380.- PVg \odot 120,—
- 3493P 80 Pfennig Germania, tadellos gestempelt "PEKING **", Michel 400.- PVh \odot 130,—
- 3494P 1 Mark Reichspost, tadellos entwertet mit Stempel der Feldpostexpedition, Michel 700.- PVi \odot 200,—



3495



3496



3497



3500

- 3495P 2 Mark Reichspost, tadellose Marke mit Stempel "PEKING", Type I, Michel 850.- PVki \odot 250,—
- 3496P 3 Mark Reichspost in Type I, tadellos gestempelt "K.D. FELD-POSTSTATION No 7", Michel 800.- PVii \odot 230,—
- 3497P 3 Pfennig Kiautschou, Luxusbriefstück mit zentralem Stempel "PEKING", Michel 350.- PVla Δ 100,—
- 3498 5 Pfg Kaiseryacht von Kiautschou, Petschili-Verwendung, gestempelt K1 "PEKING 16/5 01", gut gezähnt, Eckzahnbug unten rechts und etwas stockfleckig, gepr. Jäschke-L. BPP, Mi. 340.- PVlb \odot 35,—
- 3499 10 Pfg Kaiseryacht von Kiautschou, Petschili-Verwendung, zentrisch gestempelt K1 "PEKING 25/6 01", rechts unten ein Fehlzahn, sonst gut gezähnt, kleine Mängel, gepr. Jäschke-L. BPP, Mi. 380.- PVlc \odot 40,—
- 3500P 20 Pfennig Kiautschou, schöne Marke mit zentralem Stempel "PEKING", Michel 550.- PVld \odot 130,—



3501



3502



3503



3505

- 3501P 30 Pfennig Kiautschou, tadelloses Briefstück mit zentralem Stempel "PEKING", selten, Michel 1.200.- PVif Δ 350,—
- 3502P 25 Pfennig Reichspost mit Aufdruck "China", postfrisch mit Plattenfehler "Anstrich des R von Reichspost unten gespalten", Fotoattest Jäschke-Lantelme BPP "farbfrisch, sehr gut gezähnt, fehlerfrei", Mi.- 19VI ** 300,—
- 3503P 5 Mark Reichspost in Type 3 mit Aufdruck "China", Luxusbriefstück vom Oberrand mit Passerkreuz, 2 zentrale Stempel "SHANGHAI * a", Michel 400.- 27III Δ 120,—

Deutsche Post in China Feldpost

- 3504FP Kaiserlich Deutsche Feldpost 1900, Wagenrad-Stempel in Type 2 auf Jahrhundertganzsachenkarte ab Tongku nach Deutschland, Absender handschriftlich SMS Jaguar, rückseitig 2 Zeilen des Textes radiert, ansonsten in guter Bedarfsverhaltung \boxtimes 250,—

Deutsche Post in China Stempel

- 3505P AMOI DP 3 12 13 auf 4 Cent (Mi. Nr. 40) zentraler und voller Abschlag, Kurzbefund Steuer BPP, ARGE 200.- 40 \odot 150,—
- 3506 AMOY DP 4 12 07 schönes Briefstück 1 Cent Aufdruckausgabe mit zentralem und vollem Abschlag, dazu zentraler Abschlag auf 10 Cent Aufdruckausgabe. \odot/Δ 20,—
- 3507 CANTON DP auf 2 Cent, 4 Cent und 10 Cent Aufdruckausgabe, zentrale Abschläge, 10 Cent geprüft Pauligk. \odot Gebot



3508



3511



3512



3513

- 3508P CHIN WANG TAO ohne Datum auf 30 Pfennig Aufdruckausgabe, geprüft Pauligk, ARGE 250.- \odot 100,—

3509	FUTSCHAU DP 10 / 5 02 auf 10 Pfennig geprüft Pauligk und 2 / 7 01 auf 5 Pfennig Schrägaufdruck (Eckzahnfehler), zentrale klare Abschlüge.	☉	Gebot
3510	HANKAU DP 14 5 11 auf kleinem Bedarfsbrief nach Heide (Dithm) mit senkrechtem Paar 2 Cent dazu 2 Cent und 4 Cent als lose Marken mit zentralen Abschlügen	☒	15,—
3511P	HANKAU Kastenstempel dazu Kastenstempel mit chinesischem Text auf 20 Pfennig Schrägaufdruck, doppelt geprüft Jäschke-L. BPP, sehr schöne Teilabschlüge, selten, ARGE 400.-	☉	150,—
3512P	HANKAU Kastenstempel auf kleinem Briefstück (Ansichtskartenausschnitt) mit 10 Pfennig Schrägaufdruck, zentraler und voller Abschlag selten, ARGE 250.-	△	150,—
3513P	ITSCHANG DP 1. 7 03, idealer Abschlag auf Luxus-Briefstück mit 30 Pfennig, geprüft Pauligk, ARGE 70.-	△	50,—
3514	KANTON DP ?0. 1 14 auf 4 Cent (Mi Nr. 40), geprüft Pauligk ARGE 35.-	☉	20,—
3515P	NANKING DP 1.1.07 auf Postkarte nach Birmingham drei klare Abschlüge auf 2 x 1 Cent und 2 Cent, ARGE 75.-	☒	60,—
3516	PEKING DP 15 / 3 02 auf farbiger Ansichtskarte "Shanghai Öffentlicher Garten" Max. Nössler Co., Shanghai nach München Ankunststempel 23 APR 02, klarer Abschlag auf 5 Pfennig dazu zwei weitere zentrale klare Abschlüge auf 10 Pfennig und 2 Cent	☒	25,—
3517FP	PEKING DP Hartholzstempel ohne Datum auf Feldpostbrief nach Rüstiersiel Ankunststempel 16 / 12 00 Durchgangsstempel SHANGHAI 1 / 10 00, doppelt geprüft Mansfeld ARGE 250.-	☒	160,—
3518	PEKING DP Weichholzstempel ohne Datum auf Feld-Postkarte nach Wiesbaden, Ankunststempel 10. 1 01, geprüft Pauligk, ARGE 50.-	☒	35,—
3519	SCHANGHAI b 5 / x 08 auf Bedarfsbrief nach Görlitz mit 10 Cent zentraler Abschlag Leitvermerk via Sibirien rückseitig Ankunststempel u. Reste von Lacksiegel, ARGE 20.-	☒	15,—
3520	SHANGHAI KDPaG auf Vorläuferbrief der Inland Mission nach Hamburg, Ankunststempel 31.10.93, Brief seitlich geöffnet verkürzt.	V48 ☒	20,—
3521	SHANGHAI 13 / 7 98 sehr guter Teilabschlag auf 50 Pfennig Schrägaufdruck, Mi. 50.- ARGE unterbewertet	6I ☉	15,—
3522	SHANGHAI DP b 19 / 1 04 guter Teilabschlag auf 40 Pfennig	☉	Gebot
3523	SHANGHAI a 15. 2. 00 idealer Abschlag auf Luxus-Briefstück mit 3 Pfennig (Mi 15b) dazu 10.10.02 auf 5 Pfennig (Mi 16), geprüft Pauligk, Mi. 80.-++ ARGE 25.-	15b u. a. △	30,—
3524	SHANGHAIKUAN ohne Datum idealer Abschlag auf 25 Pfennig, geprüft Pauligk, ARGE 75.-	☉	35,—



3525



3534



3535

3525P	SHANGHAIKUAN 6 7 02 idealer Abschlag auf Postkartenausschnitt P10, geprüft Pauligk, selten, nur 7 Monate in Verwendung, ARGE 50.-	(GAA)	50,—
3526	SWATAU zwei klare Abschlüge, je auf 4 Cent, einmal geprüft Pauligk, ARGE 25.-	☉	15,—
3527	TIENTSIN DP a 5 / x 00 auf Bedarfsbrief 20 Pfennig Schrägaufdruck, an die Universitätsbuchhandlung in Heidelberg Ankunststempel 13.10.00 Durchgangsstempel SHANGHAI 7 / 9 00 Hotelbrief "Astor House Hotel, Limited. Tientsin", Brief oben etwas verkürzt Mi. 65.-	4II ☒	20,—
3528	TONGKU aDP zwei ideale Abschlüge auf 5 Pfennig und 10 Pfennig	☉	Gebot
3529	TONGKU ohne Datum auf Blanco Feld-Postkarte	☒	50,—
3530	TSCHIFU DP 15 / 1 06 idealer Abschlag auf 4 Cent	☉	Gebot
3531	TSCHIGTSCHOUFU 21 / 10 04 auf 10 Pfennig, geprüft Pauligk, ARGE 75.-	17 ☉	30,—
3532	TSCHINKIANG 1. 8 07 zwei ideale Abschlüge auf Dreierstreifen 1 Cent, geprüft Pauligk, dazu zentraler Abschlag auf 4 Cent, ARGE 30.-	☉	20,—
3533	TSCHINKIANG 30 / 3 02 idealer Abschlag auf P2a blanko, ARGE 30.-	☒	20,—
3534P	TSCHINWANGTAU DP 4.2 04 idealer Abschlag auf Luxus-Briefstück mit 3 Pfennig, geprüft Bothe BPP, ARGE 45.-	15a △	40,—
3535P	TSCHOUTSUN DP 25 / 3 04 auf schönem Briefstück 5 Pfennig, geprüft Pauligk, ARGE 75.-	16 △	60,—
3536	TSINANFU auf 10 Pfennig, Briefstück mit 2 sowie auf 10 Cent zentrale Abschlüge	△	Gebot
3537	WEIHSIEN DP 27 9 02 idealer Abschlag auf Luxus-Briefstück mit 3 Pfennig	15a △	Gebot

Deutsche Post in Marokko



3538



3539



3540

3538P	3 Pfennig bis 50 Pfennig Krone-Adler mit Aufdruck "Marocco", un verausgabter Satz ohne Wertangaben, wurde wegen Umrechnungsschwierigkeiten von der Ausgabe zurückgezogen, einwandfrei postfrisch, Mi.2.300.-	I/VI **	700,—
3539P	25 Centimos auf 20 Pfennig Reichspost, un verausgabt, postfrisch, geprüft Bühler, Mi.500.-	10II **	180,—
3540P	1 Peseta auf 80 Pfennig Reichspost, un verausgabt, postfrisch vom Unterrand, geprüft Bühler, Mi.500.-	15II UR **	200,—

Alle Einzellose und Zertifikate/Gutachten sind unter <http://www.reinhardfischerauktionen.de> farbig abgebildet!

Deutsche Post in Marokko Stempel



3541



3542



3543



3544

3541P	2 Pesetas 50 Centimos auf 2 Mark Reichspost, postfrisch, Mi.340.-	17/II **	130,—
3542P	35 Centimos auf 30 Pfennig Reichspost, unverausgabt, postfrisch, geprüft Bühler, Mi.500.-	12/II **	180,—
3543P	50 Centimos auf 40 Pfennig Reichspost, unverausgabt, postfrisch, geprüft Bühler, Mi.500.-	13/II **	180,—
3544P	60 Centimos auf 50 Pfennig Reichspost, unverausgabt, postfrisch, geprüft Bühler, Mi. 500.-	14/II **	180,—



3545



3546



3549

3545P	6 Pesetas 25 Centimos auf 5 Mark mit Wasserzeichen, Marke aus der rechten unteren Ecke, dort mit HAN 7293, Fotoattest Jäschke-Lantelme BPP "farbfrisch, fehlerfrei, postfrisch (Falzreste im Unter- und Seitenrand)", Mi. 1.190.-	45HAN **	250,—
3546P	5 Mark Deutsches Reich mit Aufdruck "Marokko 6 Pes. 25 Cts.", so genannter Ministerdruck, mit schwarzer Rahmenfarbe, tadellos postfrisch, doppelt geprüft Pfenninger, Mi. 350.-	58IAM **	100,—

Deutsche Post in Marokko Stempel

3547	ALKASSAR Marocco 2 / 5 02 auf Luxus-Briefstück 5 Centimos / idealer klarer Abschlag, geprüft Pauligk, dazu 20 / 10 06 auf 10 Centimos / idealer klarer Abschlag, ARGE 30.-	△	25,—
3548	ALKASSAR Marocco 15 / 9 11 idealer Abschlag auf Luxus-Briefstück 3 Centimos, geprüft Mansfeld und Bothe BPP, ARGE 50.-	△	40,—
3549P	ARSILA Marocco 11.10 11 idealer Abschlag auf Oberrand-Luxus-Briefstück 50 Centimos, geprüft Mansfeld und Bothe BPP, ARGE 180.-	△	150,—
3550	ASIMMUR Marocco 1.10 08 idealer Abschlag auf Luxus-Briefstück 25 Centimos, geprüft Bothe BPP, ARGE 65.-	△	40,—
3551	ASIMMUR Marocco ?? ?? 12, klarer Teil-Abschlag auf 10 Centimos, geprüft Pauligk, ARGE 50.-	⊙	Gebot
3552	CASABLANCA Marocco vier ideale Abschlüsse auf 3, 5 und 10 Centimos (Mi 36, 46, 47,48) Mi. 36 geprüft Pauligk, kk auf cc selten, Michel 6-fach	⊙	20,—
3553	FES-MELLAH Marocco 6 / 3 04 idealer Abschlag auf 3 Centimos, geprüft Pauligk BPP	7 ⊙	Gebot
3554	FES-MELLAH Marocco klarer Teil-Abschlag auf 30 Centimos, geprüft Pauligk BPP, selten, ARGE 200.-	38 ⊙	60,—
3555	FES-MELLAH Marocco zwei klare Teil-Abschlüsse auf 5 und 10 Centimos, Mi 48 geprüft Pauligk BPP, selten, ARGE je 150.-	47,48 ⊙	40,—



3556



3561



3562



3564

3556P	LARACHE Marocco 16 / 10 03 violett auf 2 Pes. 50 Cts, klarer fast vollständiger Abschlag, sehr selten zudem auf Querformat, ARGE 200.-	17I ⊙	80,—
3557	LARACHE Marocco 7 / 8 04 auf großem Briefstück mit 25 Centimos, klarer Abschlag, daneben weiterer guter Teilabschlag	△	Gebot
3558	LARACHE Marocco 8 / 9 09 auf schönem Briefstück mit 10 Centimos, klarer Abschlag, geprüft Pauligk BPP, dazu lose Einzelmarke	⊙/△	Gebot
3559	LARASCH Marocco 3 / 8 11 idealer Abschlag auf Luxus-Briefstück mit 2 x 3 Centimos dazu weitere Marke 3 Centimos mit Teilabschlag, geprüft Pauligk BPP, ARGE 25.-	△	15,—
3560	MARRAKESCH Marocco a 7. 4 ??, sehr guter klarer Teil-Abschlag auf 10 Centimos geprüft Bothe BPP (mit altem Befund), MARRAKESCH-Mellah ist eine der seltensten und gesuchten Abstempelungen von Marokko, ARGE 400.-	36 ⊙	160,—
3561P	MARRAKESCH Marocco b 20. 10 10 auf Luxus-Briefstück 35 Centimos, idealer zentraler Abschlag, Attest Ronald F. Steuer BPP, die seltenste Abstempelung von Marokko - Spitzenstück für eine große Sammlung, ARGE 900.-	39 △	700,—
3562P	MARRAKESCH Marocco 18. 7 12 auf 30 Centimos, klarer fast vollständiger Abschlag, geprüft Pauligk BPP - kk auf cc selten - Michel 6-fach, ARGE 120.-	39 ⊙	60,—
3563	MARRAKESCH Marocco 4. 3 12 auf 10 Centimos, klarer fast vollständiger Abschlag, geprüft Pauligk, BPP ARGE 120.-	48 ⊙	40,—
3564P	MARRAKESCH Marocco a 24. 11 11 auf Luxus-Briefstück 50 Centimos, idealer zentraler Abschlag, geprüft Pauligk, ARGE 125.-	52 △	100,—



		3565		3566		3579		
3565P	MARRAKESCH Marokko b 14. xx xx auf Luxus-Briefstück 25 Centimos, idealer zentraler Abschlag, geprüft Mansfeld und Bothe BPP, ARGE 100.-					49	△	85,—
3566P	MARRAKESCH Marokko c 23. 7 14 auf schönem Briefstück 35 Centimos (Mi 51y) klarer fast vollständiger Abschlag, geprüft Pauligk BPP (doppelte Signatur), Mi. 1.800.-, ARGE 75.-					51y	△	400,—
3567	MASAGAN Marokko 27. 12 11 auf Bedarfsbrief nach Delft Ankunftstempel 2.1.12, frankiert mit 5 Centimos und 2 x 10 Centimos, zwei klare ideale Abschlüge, ARGE 30.-					47,48	☒	25,—
3568	MAZAGAN Marocco 18 / 5 00 auf Luxus-Briefstück mit 3 und 5 Centimos, idealer zentraler Abschlag, geprüft Pauligk BPP					1,2	△	15,—
3569	MEKNES Marocco x2. 11 11 auf 10 Centimos, klarer fast vollständiger Abschlag, geprüft Pauligk BPP, ARGE 30.-					48	⊙	20,—
3570	MEKNES Marokko, zwei gute Abschlüge auf 10 und 50 Centimos, beide geprüft Pauligk BPP, ARGE 40.-					48,52	⊙	20,—
3571	MOGADOR Marokko 4 / 6 11 auf großem Luxus-Briefstück mit waagerechtem Eckrandpaar 3 Centimos, zwei ideale zentrale Abschlüge, geprüft Pauligk BPP, kk auf cc selten.					34(2)	△	30,—
3572	RABAT Marokko 6 7. 12 auf Luxus-Briefstück mit 10 Centimos, idealer zentraler Abschlag, dazu 12 1. 12 zentraler Abschlag auf 5 Centimos, geprüft Pauligk BPP, ARGE 25.-						△	Gebot
3573	SAFFI Marocco 16 / 6 04 auf großem Luxus-Briefstück mit 50 Centimos, zwei ideale zentrale Abschlüge, geprüft Pauligk BPP					13	△	25,—
3574	SAFFI Marocco zwei Luxus-Briefstücke mit 10 und 25 Centimos					9,10	△	Gebot
3575	SAFFI Marocco 20 10 11 auf Luxus-Briefstück mit 3 Centimos, idealer Abschlag, geprüft Pauligk BPP, ARGE 20.-						△	15,—
3576	TANGER Marocco 20 / 2 09 auf Ansichtskarte "Tanger Quartier arabe" nach Berlin, mit Bedarfstext						☒	20,—
3577	TANGER Marocco 26 / 12 03 auf großem dekorativen Brief "Richard Eller, Weingutbesitzer MBlaga (Spanien)" nach Freiberg, Brief senkrecht gefaltet.						☒	20,—
3578	TANGER Marocco b 30 8 08 idealer Abschlag auf 3 Centimos, geprüft Pauligk BPP					34	⊙	Gebot
3579P	TANGER Marocco c 17. 5. 11 auf Luxus-Briefstück mit 60 Centimos, idealer Abschlag, geprüft Pauligk BPP, cc auf kk selten, Michel 10-fach 450.- - ARGE 75.- in dieser Form sehr selten					53	△	80,—



		3580		3582		3588		
3580P	TANGER Marocco mit Stunde 8. 1. 09. 6-7 Block auf Luxus-Briefstück mit 10 Centimos, idealer Abschlag, geprüft Pauligk BPP, ARGE 65.-					26	△	60,—
3581	TANGER Marokko - 3. 7. 1x. auf 30 Centimos, geprüft Pauligk BPP, kk auf cc selten, Michel 6-fach, ARGE 75.-					25	⊙	35,—
3582P	TANGER Marokko 18. 7. 11. auf kleinem Briefstück mit 60 Centimos, geprüft Pauligk BPP 10.5.2001 "offenbar sehr selten, habe ich noch nie registriert", kk auf cc selten, Michel 6-fach, ARGE 75.-					28	△	120,—
3583	TANGER Marokko b 18. 12. 13 auf Luxus-Briefstück mit 10 Centimos, idealer Abschlag, geprüft Pauligk BPP					48	△	Gebot
3584	TANGER Marokko c 15. 2. 14 auf 3 Centimos und 28. 5. 12 auf 10 Centimos, beide geprüft Pauligk BPP					46,48	⊙	15,—
3585	TETUAN Marocco 19. 2. 10 auf 10 Centimos, fast vollständiger Abschlag, geprüft Pauligk BPP, ARGE 25.-						⊙	Gebot
3586	TETUAN Marocco 27. 12. 06 auf Brief (Drucksache) nach Duisburg mit 5 Centimos, klarer idealer Abschlag, geprüft Pauligk BPP ARGE 80.-						☒	45,—
3587	TETUAN Marokko 8. 10. 13 auf 10 Centimos, fast vollständiger Abschlag, geprüft Pauligk BPP, ARGE 45.-					36	⊙	20,—

Deutsche Post in der Türkei - Vorläufer

3588P	1/2 Groschen Norddeutscher Postbezirk, farbfrisches Kabinettstück, zentral entwertet " CONSTANTINOPEL N.P.A. ", in dieser Erhaltung sehr selten, Michel 400.-					NV 15	⊙	130,—
-------	---	--	--	--	--	-------	---	-------



		3589		3590		3591		3592
3589P	1 Groschen Norddeutscher Postbezirk im Paar, tadellos auf Briefstück, entwertet mit 2 zentralen Stempeln " KAISERL.DEUTSCH.P.A. CONSTANTINOPEL ", Michel/Steuer 1.400.-							
3590P	2 Groschen Norddeutscher Postbezirk, tadellos, gestempelt " CONSTANTINOPEL N.P.A. ", Michel 350.-							
3591P	2 1/2 Groschen großes Brustschild, tadelloses Briefstück, Befund Prüfstelle Basel, Michel 140.-							
3592P	5 Groschen großes Brustschild, tadellos zentral gestempeltes Briefstück, Mi. 200.-							

Deutsche Post in der Türkei



3593



3594



3595

- | | | | |
|-------|--|---------------|-------|
| 3593P | 2 1/2 Groschen großes Brustschild mit Aufdruck " 2 1/2 ", Luxusbriefstück mit zentralem Stempel, für allerhöchste Ansprüche, Mi. 100.- | V29 △ | 40,— |
| 3594P | 5 und 25 Pfennige tadelloses Briefstück, entwertet " KAISERL.DEUTSCH.P.A.COSTANTINOPEL ", geprüft Dr. Steuer BPP, Michel 300.- | V 32,V 35 a △ | 80,— |
| 3595P | 2 Mark Innendienstmarke im Paar mit einem Teilstempel " CONSTANTINOPEL 2 ", fehlende Zähne und teils unruhige Zählung, trotzdem sehr selten, Michel/Steuer 5.000.- | V37c ⊙ | 750,— |



3596



3597



3599



3600



3601

- | | | | |
|--------|---|--------|-------|
| 3596P | 2 Mark Innendienstmarke, tadellos, gestempelt " CONSTANTINOPEL 1 ", Michel 500.- | V37d ⊙ | 130,— |
| 3597P | 2 Mark Innendienstmarke, kleines, tadelloses Briefstück mit Stempel " CONSTANTINOPEL 2 ** ", Michel/Steuer 1.000.- | V37e △ | 150,— |
| 3598FP | Vorläufer 20 Pfennig auf tadellosem Brief mit Stempel " CONSTANTINOPEL 1 " (ohne Sterne), gerichtet nach Breslau mit entsprechendem Ankunftsstempel, Mi./Steuer 300.- | V42b ⊠ | 80,— |

Deutsche Post in der Türkei

- | | | | |
|-------|--|----------|-------|
| 3599P | 1 1/4 Piaster auf 25 Pfennig Krone-Adler, gelblichorange, postfrisch mit Aufdruckfehler "1 von rechtem 1/4 verkürzt", Attest Jäschke-Lantelme BPP "farbfrisch, sehr gut gezähnt,...fehlerfrei", Mi.800.- | 9b II ** | 250,— |
| 3600P | 1 1/4 Piaster auf 25 Pfennig Krone-Adler, dunkelorange, ungebraucht, Attest Jäschke-Lantelme BPP "farbfrisch, sehr gut gezähnt,...fehlerfrei", Mi.1.200.- | 9ba * | 320,— |
| 3601P | 50 Pfennig Krone/Adler, Urmarke 50 a, Aufdruck " 2 1/2 PIASTER ", ungebraucht, leicht bügig, Mi. 440.- | 10a * | 80,— |



3602



3603



3604

- | | | | |
|-------|---|----------|-------|
| 3602P | 2 Mark Reichspost mit Aufdruck " 10 PIASTER " in Aufdrucktype II und Urmarkentype I, tadellos gestempelt, geprüft Steuer BPP, Mi. 340.- | 21II/1 ⊙ | 100,— |
| 3603P | 5 Mark Deutsches Reich ohne Wasserzeichen, mit Aufdruck " 25 Piaster ", Luxusbriefstück mit Entwertung " CONSTANTINOPEL 3 ", Mi. 700.- | 35a △ | 200,— |
| 3604P | 3 Mark Deutsches Reich mit Aufdruck " 15 Piaster ", tadellos postfrisch, ohne Signatur, Mi. 380.- | 46a ** | 120,— |



3605



3614



3627

- | | | | |
|-------|---|-------|-------|
| 3605P | 3 Mark Deutsches Reich mit Wasserzeichen, Aufdruck " 15 Piaster ", tadellos gestempelt, Mi. 600.- | 46a ⊙ | 160,— |
|-------|---|-------|-------|

Deutsche Post in der Türkei Stempel

- | | | | |
|--------|--|--------|-------|
| 3606 | BEIRUT, ideale Abschlüge beider Stempeltypen auf einem Briefstück und zwei losen Marken | ⊙/△ | Gebot |
| 3607 | CONSTANTINOPEL 1 * DP a 14 5 02 idealer fast vollständiger Abschlagn auf 5 Piaster, geprüft Paulig, dazu 10 Para mit klarem Teilabschlagn. | 20Ia ⊙ | Gebot |
| 3608 | CONSTANTINOPEL 1 * DP * 30 / 12 96 auf Bedarfspostkarte 20 Para, nach Raguhn, Ankunftsstempel 2.1.97, Mi. 50.- | P1II ⊠ | 15,— |
| 3609 | CONSTANTINOPEL 1 Segmentstempel 27. 4 15 mit DR 10 Pfennig auf farbiger Ansichtskarte "Les derviches tourneurs. - Salut de Constantinople" nach Ober-Cunnewalde dazu Briefstück (Ansichtskarte) mit 20 Para | ⊠ | 20,— |
| 3610 | CONSTANTINOPEL 2 * DP * 15 / 6 96 idealer Abschlagn auf Bedarfsbrief 1 Piaster nach Dresden, Ankunftsstempel 18.6.98, dazu zentraler Abschlagn auf 1 Piaster | 8,26 ⊠ | 20,— |
| 3611 | CONSTANTINOPEL KDPA 14 / 11 76 auf Briefstück 20 Pfennig, idealer klarer Abschlagn, ARGE 30.- | V34 △ | 25,— |
| 3612 | CONSTANTINOPEL KDPA m. Hohlstern über Datum 2 / 5 82 auf Luxus-Briefstück 20 Pfennig, idealer klarer Abschlagn, ARGE 35.- | V34 △ | 30,— |
| 3613 | CONSTANTINOPEL KDPA m. kleinen Kreis über Datum 22 / 3 81 auf Luxus-Briefstück 20 Pfennig, idealer klarer Abschlagn, ARGE 30.- | V34 △ | 25,— |
| 3614P | CONSTANTINOPEL handschriftlich auf 2 Mark, geprüft Bothe und Kurzbefund Wiegand BPP "leichte Mängel", Mi. 750.-, ARGE 700.- | V37b ⊙ | 200,— |
| 3615FP | JAFFA 20 5 08 mit Nebenstempel / Kastenstempel "Aus Jerusalem Deutsche Post" Bedarfspostkarte P1II nach Berlin Charlottenburg, weitergeleitet nach Limmer Jeweils Ankunftsstempel 27.5.05, Postkarte mit kaschierter Aktenlochung, dennoch schöner Beleg des seltenen Leitvermerkes ARGE 150.- | P1II ⊠ | 100,— |
| 3616 | JAFFA gute Abschlüge beider Stempeltypen auf 7 losen Marken, dabei 5 x der seltenere Ringstempel, davon 2 x geprüft Paulig. | ⊙ | 20,— |
| 3617 | JERUSALEM * DP * 26 / 5 10 guter Abschlagn auf Streifband (S1) nach Marburg | ⊠ | 20,— |
| 3618 | JERUSALEM * DP a 22 / 6 08 idealer Abschlagn auf Bedarfsbrief mit 4er-Streifen 10 Para an das Hauptzollamt in Leipzig mit Ankunftsstempel | ⊠ | 20,— |
| 3619 | JERUSALEM - syrisches Waisenhaus in Jerusalem vier verschiedene Kastenstempel als Absenderstempel auf drei Streifbändern (S1 und 2 x S6) in violett und blau | ⊠ | 25,— |

Deutsch-Neuguinea - Vorläufer

3620	JERUSALEM DP ideale Abschlüge beider Stempeltypen auf einem Streifbandausschnitt (S1) und drei losen Marken	⊙	Gebot
3621FP	JERUSALEM DP mit Stunde 05. 07 08 auf Vordruckbrief "Israelit. Blinden-Institut, Jerusalem (Palästina)" 10 Para (Mi Nr. 36) an die Israelit Gemeinde Edenkoben, ARGE 150.- - außergewöhnlicher Judaica-Beleg	36 ☒	120,—
3622	JERUSALEM ohne Stunde 16. 03 09 idealer fast vollständiger Abschlag auf 10 Centimes, ARGE 30.-, selten, nur 9 Monate verwendet	49 ⊙	15,—
3623	SMYRNA * DP a 11 / 1 05 idealer Abschlag auf 20 Para, Ansichtskarte "Smyrne Costume Oriental" (Mädchen auf Divan) nach Hoechst Ankunstempel 16.1.05	13I ☒	Gebot
3624	SMYRNA kleiner Gummistempel (Rosinenstempel) drei gute zentrale Abschlüge auf 10 Centimes und zwei Werten 25 Centimes, ARGE 200.-	49,50 ⊙	45,—
3625	SMYRNA kleiner Gummistempel (Rosinenstempel) drei gute zentrale Abschlüge auf 25 Centimes, ARGE 150.-	50(3) ⊙	35,—

Deutsch-Neuguinea - Vorläufer

3626FP	2 Mark Innendienstmarke und 50 Pfennig Krone/Adler, jeweils 2 Exemplare gemeinsam auf großem Briefstück mit 4 Stempeln " FRIEDRICH-WILHELMSHAFEN ", tadellose Erhaltung, Mi. 1.160.-	V 37e,V 50 d △	300,—
3627P	5 Pfennig, 2 Werte auf Briefstück mit Stempel " FINSCHHAFEN ", leichte Mängel, trotzdem optisch sehr ansprechend, Mi. 1.200.-	V 40II △	200,—
3628FP	10 Pfennig im senkrechten Doppelstück mit Stempel " FINSCHHAFEN 20 / 9 89 ", schönes Exemplar, Michel 1.000.-	V 41b ⊙	250,—
3629FP	10 Pfennig im senkrechten Paar, gestempelt " FINSCHHAFEN 20 / 9 89 ", schönes Stück, Mi.1.000.-	V 41b ⊙	200,—



3630



3631



3632

3630P	10 Pfennig im waagerechten Paar, Stempel " FINSCHHAFEN 20 / 9 89 ", seltenes und schönes Stück, Mi. 1.000.-	V 41b ⊙	250,—
3631P	10 Pfennig mit Teilstempel " FINSCHHAFEN ", gute Erhaltung, Michel 500.-	V 41b ⊙	80,—
3632P	20 Pfennig gestempelt " STEPHANSORT ", Stempelfehleinstellung " Tageszahl 30 kopfstehend ", siehe Steuer-Handbuch Seite 185, durch tropische Einflüsse Markenfarbe leicht verblasst, Mi. 250.-++	V 42c ⊙	50,—



3633



3634



3636

3633P	20 Pfennig, Dreierstreifen gestempelt " STEPHANSORT ", Stempelfehleinstellung " Tageszahl 30 kopfstehend ", siehe Steuer-Handbuch Seite 185, eine Marke angetrennt und mit Falz gestützt, durch tropische Einflüsse Markenfarbe verblasst, Mi. 750.-	V 42c ⊙	100,—
3634P	20 Pfennig, 2 Werte auf Briefstück mit einem zentralen Stempel " FINSCHHAFEN ", bedarfsmäßig gut erhalten, Mi. 500.-	V 42c △	120,—
3635FP	20 Pfennig Vorläufer im senkrechten Paar auf Briefstück, etwas verwackelt gestempelt "Matupi 9.4.88", obere Marke rechts oben mit Aufklebefehler und im unteren Bereich mit waagrechtem Bug, untere Marke einwandfrei erhalten. Der Stempel Matupi wurde vom 4.4.bis Mai 1888 in Kerawara verwendet. Absolute Top-Stempelseltenheit dieses Gebietes.	V42 ⊙	1800,—
3636P	50 Pfennig Krone/Adler, Briefstück mit Stempel " FRIEDRICH-WILHELMSHAFEN ", Zähnung durch Randlebung rechts leicht berührt, sonst tadellos, Mi./Steuer 560.-	V 50b △	100,—
3637FP	50 Pfennig Krone/Adler, gut erhaltenes Briefstück mit 6 Werten, entwertet " HERBERTSHÖH ", Mi. 600.-	V50c △	150,—

Deutsch-Neuguinea



3638



3639



3640



3641

3638P	3 Pfennig Krone/Adler mit Aufdruck " Deutsch-Neu-Guinea ", Plattenfehler " senkrechter Strich des h sehr dünn ", tadelloses Briefstück, Mi. 200.-	1XI △	60,—
3639P	3 Pfennig Krone-Adler mit Aufdruck, lebhaftorangebraun, sauber gestempelt, Fotobefund Provinsky BPP "echt, farbfrisch, gut gezähnt, fehlerfrei", Mi.350.-	1d ⊙	130,—
3640P	25 Pfennig Krone/Adler mit Aufdruck " Deutsch-Neu-Guinea ", tadellos vom Oberrand auf Briefstück mit blauem Stempel " HERBERTSHÖHE ", Mi./Arge 100.-	5a △	40,—
3641P	25 Pfennig Krone/Adler mit Aufdruck " Deutsch-Neu-Guinea ", Plattenfehler gespaltenes I, tadelloses Briefstück, Mi. 200.-	5a II △	60,—

Alle Einzellose und Atteste sind unter
<http://www.reinhardfischerauktionen.de>
farbig abgebildet!



3642



3643

- 3642P 1 Mark Schiffszeichnung, Marke vom rechten Bogenrand, dort mit Passerkreuz und am rechten äußeren Rand Bogenrandsignatur (kreisförmiger Punkt), vergleiche hierzu auch AGF "Bogenrandsignaturen der Kolonial-Postwertzeichen-Ausgaben" S.65, extrem selten auf dieser Mark, bislang überhaupt nur auf Eckrandmarken nachgewiesen, Neuentdeckung! 16 ** 300,—
- 3643P 2 Mark Kaiseryacht, linkes Randstück mit Passerkreuz und Plattennummer 2, gebraucht sehr selten, Luxusbriefstück mit 2 vollen Stempeln "STEPHANSORT", geprüft R. Steuer, Mi. ohne Preis! 17PI-Nr. Δ 120,—



3644



3645



3646

- 3644P 3 Mark Kaiseryacht, tadellos, gestempelt "STEPHANSORT", Mi. 190,- 18 ⊙ 60,—
- 3645P 5 Mark Schiffszeichnung ohne Wasserzeichen, postfrisch vom rechten Rand mit Passerkreuz, Fotoattest Provinsky BPP "farbfrisch, sehr gut gezähnt, fehlerfrei. Ein kleiner Punkt rückseitig rechts oben stammt von einem Papiereinschluss und ist herstellungsbedingt kein Mangel.", Mi.650,- 19 ** 220,—

Deutsch-Neuguinea Britische Besetzung

- 3646P R-Zettel Manus mit Aufdruck "G.R.I. 3d", ungebraucht aus der rechten oberen Bogenecke 16f I * 140,—

Deutsch-Neuguinea Stempel

- 3647 BERLINHAFFEN 23 / 6 00 - Briefstück mit klarem und vollem Abschlag, dazu 2 lose Marken mit Teilabschlag (1x geprüft Pauligk BPP) - ARGE 25,- Δ 20,—



3648



3649



3654



3655



3656

- 3648P DEULON 19.1 14, auf 3 Pfennig Kaiseryacht, gestochen scharfer, fast vollständiger Abschlag, selten, ARGE 350,- ⊙ 120,—
- 3649P EITAPE, auf 10 Pfennig Kaiseryacht, zentraler Abschlag, tiefst geprüft Pauligk BPP, ARGE 200,- 9 ⊙ 60,—
- 3650 HERBERTSHÖH 06 1 00, auf 10 Pfennig Aufdruckausgabe auf Luxus- Briefstück mit klarem und vollem Abschlag, tiefst geprüft Mansfeld, ARGE 30,- Δ 35,—
- 3651 HERBERTSHÖHE 02 / 5 04, 20 Pfg Kaiseryacht auf Luxus-Briefstück mit klarem und vollem Abschlag, tiefst geprüft Pauligk BPP dazu lose Marke 10 Pfennig Kaiseryacht mit zentralem Abschlag. Δ 15,—
- 3652 HERBERTSHÖHE ?? / ?? 01, (blaugrau), auf 20 Pfennig Aufdruckausgabe auf Briefstück mit klarem und vollem Abschlag, tiefst geprüft Pauligk BPP, geprüft W. BRANDES - ARGE 30,- 4 Δ 25,—
- 3653 KAWIENG 25. 2. 06, zwei Werte 10 Pfennig Kaiseryacht, fast vollständiger Abschlag bzw. Teilabschlag beide geprüft Pauligk, ARGE 30,- ⊙ 20,—
- 3654P KIETA 16.8., klar auf 20 Pfennig Kaiseryacht, zentraler Abschlag, geprüft Pauligk BPP, ARGE 200,- ⊙ 60,—
- 3655P MANUS 5. 3. 13, klar auf 20 Pfennig Kaiseryacht, zentraler Abschlag, Fotobefund Steuer BPP: " _ zeigt einen vollen und besonders klaren Abschlag des seltenen Ortsstempels von Manus _ qualitativ völlig einwandfrei", ARGE 300,- 10 ⊙ 230,—
- 3656P MARON 10. 7. 13 auf 3 Pfennig Kaiseryacht, Briefstück mit klarem und vollem Abschlag, geprüft Pauligk BPP, ARGE 100,- 7 Δ 90,—
- 3657 MATUPI 4 / 6 03 auf 5 Pfennig Kaiseryacht, klarer zentraler Abschlag, geprüft Pauligk BPP. 8 ⊙ 20,—



3658



3664



3666



3667

- 3658P MOROBE 16. 5. 14 auf 5 Pfennig Kaiseryacht, klarer zentraler Abschlag, geprüft Pauligk BPP, ARGE 150,- ⊙ 80,—
- 3659 NAMATANAI 16. 5. 14 auf 40 Pfennig Kaiseryacht, klarer zentraler Abschlag, geprüft Pauligk BPP, ARGE 80,- ⊙ 40,—
- 3660 RABAUL 03 / 10 11 auf 10 Pfennig Kaiseryacht, Luxus- Briefstück mit klarem und vollem Abschlag, tiefst geprüft Pauligk BPP? 9 Δ 20,—
- 3661 RABAUL a 16. 7. 14 auf 20 Pfennig Kaiseryacht, Luxus- Briefstück mit klarem und vollem Abschlag, tiefst geprüft Pauligk BPP, ARGE 30,- 10 Δ 30,—
- 3662 SIMPSONHAFFEN 28 / 7 07 auf 30 Pfennig Kaiseryacht, Luxus- Briefstück mit klarem und vollem Abschlag, geprüft Friedemann, dazu 5 Pfg Kaiseryacht mit klarem zentralen Abschlag, ARGE 30,- Δ 20,—

Deutsch-Ostafrika

- 3663 STEPHANSORT * 15 / 5 06 auf 3 Pfennig Kaiseryacht, Luxus-Briefstück mit klarem und vollem Abschlag dazu lose Marke 3 Pfennig Kaiser- yacht mit idealem klarem Abschlag, beide tiefst geprüft Pauligk BPP 7 △ 20,—
- 3664P STEPHANSORT *** 18 / 6 08 auf 3 Pfennig Kaiseryacht, Luxus-Briefstück mit klarem, vollem Abschlag, tiefst geprüft Pauligk BPP, der Sammler erhielt dazu noch folgenden Hinweis vom Prüfer "im Bildarchiv habe ich noch keinen einzigen Abschlag aus dem 20. Jahrhundert ...sehr selten." 7 △ 50,—
- 3665 STEPHANSORT *** 6 / 2 99 auf 5 Pfennig Aufdruckausgabe, - Luxus-Briefstück mit klarem, vollem Abschlag, tiefst geprüft Mansfeld. 2 △ 30,—

Ostafrikanische Seenpost

- 3666P 5 Cent bis 50 Cent "Ostafrikanische Seenpost", Originalmarken, sehr sauber ungebraucht, Mi. 300.- Sa/Sd * 80,—

Deutsch-Ostafrika Zanzibar

- 3667P 5,10 und 20 Pfennig tadellose Briefstücke, gefälligkeitshalber entwertet " ZANZIBAR KAISERL.DEUTSCHE POSTAGENTUR 1 / 1 91 **). V 40,41,42 △ 60,—



3668



3669

- 3668P 10 Pfennig Krone/Adler, tadelloses Briefstück, entwertet " ZANZIBAR KAISERL.DEUTSCHE POSTAGENTUR 2 / 10 90 " und gleichlautender R-Zettel, Mi. 200.- VZ 47b △ 80,—
- 3669P 20 Pfennig Krone/Adler, zwei im Paar geklebte Exemplare auf schönem Briefstück, entwertet mit zwei zentral abgeschlagenen Stempeln " ZANZIBAR KAISERL.DEUTSCHE POSTAGENTUR 25 / 3 91 ", Mi. 360.- VZ 48a △ 100,—

Deutsch-Ostafrika - Vorläufer



3670



3671



3672

- 3670P 2 Mark Innendienstmarke auf tadellosem Postanweisungsabschnitt, entwertet " BAGAMOYO ", Mi./ Steuer 200.- V37e △ 70,—
- 3671P 2 Mark Innendienstmarke, tadelloser Postanweisungsabschnitt, Entwertung " MIKINDANI ", Steuer x 20, Mi./Steuer 1.300.- V37f △ 400,—
- 3672P 20 Pfennig Krone/Adler im waagerechten Dreierstreifen, Luxusbriefstück mit 3 zentralen Stempeln " DAR-ES-SALAAM KAISERL.DEUTSCHE POSTAGENTUR 30 8 92 **", Mi./ Steuer 540.- V048b △ 160,—

Deutsch-Ostafrika



3673



3674



3675



3676

- 3673P 3 Pfennig Krone/Adler mit Aufdruck " Deutsch-Ostafrika 2 Pesa " in der seltenen Farbe hellocker, tadellos ungebraucht, Mi. 800.- 6e * 200,—
- 3674P 3 Pfennig Krone/Adler mit Aufdruck " Deutsch-Ostafrika 2 Pesa " in der seltenen Farbe hellocker, tadellos gestempelt, Mi. 500.- 6e ⊙ 130,—
- 3675P 1 und 2 Rupien Kaiseryacht auf Luxusbriefstücken mit Stempeln " BAGAMOYO " und " BAGAMOJO ", Mi./Arge 185.- 19,20 △ 60,—
- 3676P 60 Heller Kaiseryacht, Luxusbriefstück mit Stempel " AMANI ", Mi. 120.- 29 △ 40,—



3677



3678



3679



3680

- | | | | |
|-------|--|---------------|-------|
| 3677P | 60 Heller Kaiseryacht vom Oberrand, Plattenfehler fehlende Dampfzeichnung, tadelloses Briefstück, Mi. 350.- | 291 △ | 100,— |
| 3678P | 60 Heller Kaiseryacht mit Plattenfehler fehlende Dampfzeichnung, tadellos gestempelt, geprüft Steuer BPP, Mi. 450.- | 371 ⊙ | 140,— |
| 3679P | 1 Rupie Kaiseryacht mit Plattenfehler "Retusche in der Wolke", tadellos postfrisch, ohne Signatur, Mi. ca. 270.- | 38II B PFI ** | 80,— |
| 3680P | 3 Rupien mit Wasserzeichen, ungebraucht, Kriegsdruck in Zähnung 26:17 und in Farbe schwärzlichrotkarmin/grünschwarz, seltene Type, geprüft Jäschke-Lantelme BPP, Mi. 260.- | 39II Ac * | 180,— |



3681



3682

- | | | | |
|-------|---|------------|------|
| 3681P | 2 1/2 Heller Typenpaar "WUGA-Ausgabe", tadellos wie verausgibt, Mi. 220.- | IIIW 1 (*) | 70,— |
|-------|---|------------|------|

Deutsch-Ostafrika - Besetzung Mafia

- | | | | |
|-------|--|---|--------|
| 3682P | Karisimbi-Ausgabe, kompletter Satz der großformatigen Marken in Schiffszeichnung auf zensiertem Einschreiben vom 11. Dezember 1918 nach Paris, entwertet mit britischem Feldpoststempel, Briefumschlag rechts unten unsauber geöffnet und teils rechts unten abgerissen, Mittelbug, Marken jedoch nicht beeinträchtigt. Rückseitig ebenfalls noch einmal mit Zensurstempel und Feldpoststempel, daneben auch Stempel "Army Post Office S.131. Extrem seltener Beleg, nach unseren Unterlagen nur einer von überhaupt 3 bekannt gewordenen Briefen. Aufgrund der absoluten Seltenheit sollte der Umschlagmangel nicht ins Gewicht fallen. Für die große Sammlung. | ✉ | 1400,— |
|-------|--|---|--------|



- | | | | |
|-------|--|------|-------|
| 3683P | Karisimbi-Ausgabe, kompletter Satz der großformatigen Marken in Schiffszeichnung ohne Aufdrucke, 2 1/2 Heller bis 30 Heller, 2 1/2 und 30 Heller postfrisch, die anderen 3 Werte ungebraucht, 4 Heller mit falzheller Stelle, sehr selten einmal angeboten ! | */** | 800,— |
|-------|--|------|-------|



- | | | | |
|-------|---|------|-------|
| 3684P | Karisimbi-Ausgabe, kompletter Satz der großformatigen Marken in Schiffszeichnung mit Aufdrucken von 3 Cent bis 25 Cent., 15 Cent postfrisch, die restlichen Ausgaben ungebraucht ohne Gummierung, 12 Cent mit verklebtem Einriss, teils leichtere Papierfalten die der Papierqualität geschuldet sind, sehr selten einmal angeboten ! | */** | 700,— |
|-------|---|------|-------|



3685P Karisimbi-Ausgabe, kompletter Satz der großformatigen Marken in Schiffszeichnung mit Aufdrucken von 3 Cent bis 25 Cent., sauber rundgestempelt mit britischem Feldpoststempel, 12 und 15 Cent mit verklebtem Einriss, alle Marken mit Originalgummierung, sehr selten einmal angeboten ! 900,—

Deutsch-Ostafrika Stempel

3686 AMANI DOA 9/ 7 05, Bedarfsbrief mit 5 Pesa nach Braunlage mit Durchgangsstempel TANGA 10/ 7 05 und Ankunftsstempel Braunlage 30.7.05, Umschlag größerer Einriss. 25,—
 3687 ARUSCHA DOA 14. 5. 12 und 9.1.?? auf 7 1/2 Heller Kaiseryacht, jeweils mit klarem und vollen Abschlag, 1 Wert geprüft Pauligk BPP. 15,—
 3688 BAGAMOYO 12 / 12 03, Briefstück (Bedarfskarte) 5 Pesa Kaiseryacht mit klarem und fast vollem Abschlag 20,—



3689



3698



3701



3711



3712

3689P BAGAMOYO KDPAg 28 / 4 92 - klar auf Briefstück 20 Pfg Krone/Adler, mit klarem und fast vollem Abschlag, geprüft Bothe BPP, Mi. 60.- Steuer 3-fach, ARGE 90.-. V48d △ 85,—
 3690 BUKOBA 12/ 06 06 Bedarfsbrief mit waagerechtem Paar 4 Heller Kaiseryacht nach Frankfurt / Main mit Durchgangsstempel MOMBAS, SUEZ 6 VII 06 und Ankunftsstempel Frankfurt 11.7.06, selten. 35,—
 3691 DAR-ES-SALAM 20 7 05 als Durchgangsstempel auf Bedarfskarte von MOSCHI 12 / 7 05 nach Ingolstadt, weiterer Durchgangsstempel TANGA 19 / 7 05 und Ankunftsstempel Ingolstadt 16. Aug. 05. - Bedarfstext "Gletscherwächter des Kilimandscharo" - schöner Beleg aus der Kolonialzeit mit idealem Abstempelungen 40,—
 3692 DAR-ES-SALAM KDPAg 3 / 2 91 - Briefstück Vorläufer 50 Pfg Krone/Adler mit klarem und fast vollem Abschlag, Mi. 60.-, ARGE 50.-. V50d △ 40,—
 3693 DARESSALAM DOA 18.7.06, 4 Heller Ansichtskarte nach Ludwigslust, Ankunftsstempel 16.8.06 - Pangani-Fälle J. M. Santos, Photographer D.O.A 20,—
 3694 DARESSALAM DOA 9.11.06, 4 Heller Kaiseryacht, colorierte Bedarfskarte (Suaheli-Mädchen aus der Serie "Bilder aus Deutschlands Kolonien") nach Cöln mit Ankunftsstempel 28.11.06 25,—
 3695 DARESSALAM DOA b 15 12 14 auf 20 Heller Kaiseryacht mit idealem Abschlag, geprüft Pauligk BPP, ARGE 50,- 25,—
 3696 DARESSALAM DOA c 7. 7. 13 auf 7 1/2 Heller Kaiseryacht, Briefstück mit idealem Abschlag Gebot
 3697 DODOMA DOA 6. 5 12 auf 7 1/2 Heller Kaiseryacht, Briefstück mit idealem Abschlag dazu lose Marke 7 1/2 Heller Kaiseryacht mit gutem Teilabschlag, geprüft Pauligk BPP 15,—
 3698P HANDENI DOA 4. 11 ?? auf 7 1/2 Heller Kaiseryacht, Briefstück mit klarem zentralen, geprüft Pauligk, seltene Abstempelung 40,—
 3699 KIGOMA DOA 31 / 5 14 auf 4 Heller Kaiseryacht, sehr klarer zentraler Abschlag, tiefst geprüft Pauligk BPP, seltene Abstempelung. 35,—
 3700 KILWA 28 / 11 98 auf 5 Pesa - farbige Privatganzsache mit Durchgangsstempel DAR-ES-SALAM 29 / 11 98 nach Berlin (Ankunftsstempel 26. 12. 98) 35,—
 3701P KISSENJI DOA 3. 7 13 auf 2 1/2 Heller Kaiseryacht, sehr klarer zentraler Abschlag, tiefst geprüft Jäschke-L. BPP, ARGE 225,-. 85,—
 3702 KISSENJI DOA 31. 12 13 auf 15 Heller Kaiseryacht, schöner fast vollständiger Abschlag, tiefst geprüft Pauligk BPP, ARGE 225,-. 65,—
 3703 KONDOA- IRANGI DOA 12 8 ??, auf 7 1/2 Heller Kaiseryacht, zentraler Abschlag, tiefst geprüft Pauligk BPP, ARGE 35,- 25,—
 3704 LAMU OSTAFRIKA 21 9 89 auf Vorläufer 5 Pfennig Ila, Briefstück mit idealem Abschlag, Sorte III V40 △ 30,—
 3705 LANGENBURG 11. 2 98 auf 10 Pesa Aufdruckausgabe, Briefstück mit idealem Abschlag vollständiger Abschlag, dazu 21 / 2 96 auf 5 Pesa, geprüft Pauligk BPP 25,—
 3706 LANGENBURG DOA 2 / 9 99 auf 5 Pesa Aufdruckausgabe, Briefstück mit idealem Abschlag, geprüft Pauligk BPP 15,—
 3707 LANGENBURG DOA 22 / 1 07 auf Ganzsachenausschnitt 4 Heller, kleines Briefstück mit idealem Abschlag, dazu 5 Pesa Kaiseryacht mit Teilabschlag geprüft Pauligk BPP (GAA)⊙ 15,—
 3708 LEGANDA DOA 1 1 12 auf 4 Heller Kaiseryacht, fast vollständiger Abschlag, geprüft Pauligk BPP 25,—
 3709 LINDI DOA 22 10 08 auf Bedarfs-Ganzsachenkarte 4 Heller Kaiseryacht, nach DAR-ES-SALAM 25 / 10 05, Karte Mittelbug, Bedarfspost innerhalb der Kolonie ist nicht häufig 25,—
 3710 MAHENGE DOA 3 / 3 10 auf 30 Heller Kaiseryacht, Luxus, idealer Abschlag, geprüft Pauligk BPP 25,—
 3711P MARANGU 30 / 9 98 auf 2 Pesa, zentraler Abschlag, geprüft Bothe BPP (doppelte Signatur), ARGE 100.- 80,—
 3712P MASINDE 24/8 95 auf 10 Pesa Aufdruckausgabe, kleiner Eckfehler, Fotoattest Jäschke-Lantelme BPP, eine der seltensten Abstempelungen von Deutsch-Ostafrika, ARGE 1.250.- 4 ⊙ 500,—
 3713 MIKIDANI 21 / 6 98 auf 5 Pesa Aufdruckausgabe, idealer Abschlag, geprüft Pauligk BPP 3 ⊙ 15,—
 3714 MIKIDANI 28 / 7 03 auf 3 Pesa Kaiseryacht, idealer Abschlag, geprüft Pauligk BPP 15,—
 3715 MIKIDANI DOA 19. 1. 10 auf 7 1/2 Heller Kaiseryacht, zentraler Abschlag, geprüft Pauligk BPP 20,—



3716P	MKALAMA DOA 3 3 12 auf 7 ½ Heller Kaiseryacht, zentraler Abschlag, geprüft Pauligk BPP, ARGE 100,-	⊙	60,—
3717	MKUMBARA DOA 24. 6 14 auf 7 ½ Heller Kaiseryacht, kleines Briefstück, schöner Teilabschlag	△	Gebot
3718	MKUMBARA DOA 8. 11 ??, auf 7 ½ Heller Kaiseryacht, zentraler Abschlag, geprüft Pauligk BPP	⊙	20,—
3719P	MNYUSSI DOA 19. 12 13 auf 7 ½ Heller Kaiseryacht auf Briefstück mit idealem Abschlag, geprüft Pauligk BPP, ARGE 50,-	⊙	60,—
3720	MOHOR DOA 15 6 10 auf 4 Heller Kaiseryacht, idealer Abschlag, geprüft Pauligk BPP	⊙	20,—
3721	MOHORRO 12 6 06 (blauer Abschlag), klar auf 2 ½ Heller Kaiseryacht, Briefstück mit idealem Abschlag, geprüft Siebentritt BPP	△	20,—
3722	MOHORRO 9 12 02 auf Bedarfs-Postkarte 3 Pesa nach DAR-ES-SALAM 14 / 12 02 Durchgangsstempel KILWA 11 12 02 Karte gelocht - Bedarfspost innerhalb der Kolonie ist nicht häufig, dazu 17 08 08 idealer Abschlag auf loser Marke 4 Heller Kaiseryacht, geprüft Pauligk BPP	⊠	20,—
3723	MOMBO DOA 17 / 4 08 ideal auf Bedarfs-Postkarte 3 Pesa von Wuga nach Schierke, Durchgangsstempel TANGA DOA 18. 4.08, Ankunftsstempel Schierke 9.5.08.	⊠	25,—
3724	MOROGORO DOA 11 4 13 auf 7 ½ Heller Kaiseryacht, idealer Abschlag, geprüft Pauligk BPP, dazu Teilabschlag auf 4 Heller Kaiseryacht	⊙	20,—
3725	MOSCHI 12 / 8 04, (blauer Abschlag) auf 7 ½ Heller Kaiseryacht, fast zentraler Abschlag, signiert A. M. und geprüft Pauligk BPP	⊙	20,—
3726	MPAPUA 25 5 00 auf 4 Heller Kaiseryacht, Luxus-Briefstück mit idealem Abschlag, geprüft Pauligk BPP, dazu Teilabschlag auf 5 Heller Kaiseryacht	△	20,—
3727P	MUAJA DOA auf 15 Heller Kaiseryacht, guter fast zentraler Abschlag, tiefst geprüft Pauligk BPP, ARGE 200,-	⊙	60,—
3728	MUANSA DOA 16 6 09 auf 4 Heller Kaiseryacht, Luxus-Briefstück mit idealem Abschlag, geprüft Pauligk	△	25,—
3729	MUANSA DOA 20 9 09 auf 7 ½ Heller Kaiseryacht, idealer Abschlag, geprüft Pauligk BPP	⊙	15,—
3730	MUANZA 12 1 06, ideal auf Bedarfs-Postkarte 4 Heller nach Berlin mit Ankunftsstempel 2.3.06	⊠	25,—
3731	MUANZA 4 5 07 auf 7 ½ Heller Kaiseryacht, idealer Abschlag, tiefst geprüft Pauligk BPP	⊙	15,—
3732	MUHESA DOA 21 10 01 auf 10 Heller Kaiseryacht, Luxus-Briefstück mit idealem Abschlag	△	15,—
3733	MUHESA DOA 30 / 4 06 auf 7 ½ Heller Kaiseryacht, idealer Abschlag, tiefst geprüft Pauligk BPP	⊙	Gebot
3734P	MUSOMA DOA 22. 5 ??, auf 7 ½ Heller Kaiseryacht, zentraler Abschlag, geprüft Bothe und Fotoattest Eichele "echt und einwandfrei _ sehr seltene Entwertung" - Spitzenstück dieser gesuchten Abstempelung, ARGE 750,-	32 ⊙	400,—
3735	NEU LANGENBURG DOA 28 7 09 auf 7 ½ Heller Kaiseryacht, Briefstück mit zentralem Abschlag, mehrfach geprüft Bothe BPP, dazu 7 1/2 Kaiseryacht mit Teilabschlag	△	20,—
3736P	NGERENGERE DOA 30 / 4 06 auf 2 ½ Heller Kaiseryacht, klarer idealer fast vollständiger Abschlag, geprüft Georg Bühler und R. F. Steuer, Spitzenstück dieser gesuchten Abstempelung, ARGE 750,-	⊙	225,—



3737P	NGOMENI DOA 23 / 4 14 auf 7 ½ Heller Kaiseryacht, Briefstück mit idealem Abschlag, geprüft Pauligk BPP, ARGE 75,-	△	60,—
3738	PANGANI 21 / 10 11 auf 7 ½ Heller Kaiseryacht, Briefstück mit idealem Abschlag, geprüft Pauligk BPP, dazu 3 / 11 03 auf 2 Pesa Kaiseryacht, zentraler Abschlag, geprüft Pauligk BPP	△	15,—
3739P	RUANDA 17. 12 12 auf 7 ½ Heller Kaiseryacht, idealer Abschlag, geprüft Pauligk BPP, ARGE 75,-	⊙	45,—
3740	SAADANI 3 / 5 08 auf 2 ½ Heller Kaiseryacht, idealer Abschlag, geprüft Pauligk BPP	⊙	20,—
3741	SAADANI DOA 13. 1 1?, auf 15 Heller Kaiseryacht, geprüft Pauligk 24. 7 09 auf 7 ½ Heller Kaiseryacht, jeweils deutliche zentrale Abschlüsse	0	20,—
3742FP	SALALE DOA 28. 6 14 auf Briefstück mit senkrechtem Paar 4 Heller Kaiseryacht, signiert Dr. O. und Fotoattest Jäschke-L. BPP "echt und in fehlerfreier Erhaltung.", Spitzenstück dieser gesuchten Abstempelung, ARGE 300,-	31(2) △	250,—
3743	SCHIRATI DOA 16 / 9 08 auf 15 Heller Kaiseryacht, idealer Abschlag dazu Teilabschlag auf 2 ½ Heller Kaiseryacht, geprüft Pauligk BPP	⊙	20,—
3744P	SOGA DOA 5 / 3 08 auf 7 ½ Heller Kaiseryacht, idealer Abschlag, geprüft Pauligk BPP, ARGE 60,-	⊙	50,—
3745	SONGEA DOA 13 / 10 04 auf 7 ½ Heller Kaiseryacht, idealer Abschlag auf schönem Briefstück, geprüft Pauligk BPP	△	20,—
3746	SSONGEA DOA auf 4 Heller Kaiseryacht, farbige Postkarte "Lianenbrücke Deutsch-Ost-Afrika", geschrieben am 10. 7 11 Peramiho nach Kriegshaber	⊠	90,—
3747	TABORA 6 1 10 auf 7 ½ Heller Kaiseryacht, idealer Abschlag auf schönem Briefstück, geprüft Pauligk BPP, dazu 22 3 05 auf 4 Heller Kaiseryacht, idealer Abschlag auf schönem Briefstück	△	15,—
3748	TANGA 13 / 4 07 Durchgangsstempel auf Blanko Karte 3 Pesa von DAR-ES-SALAM 13 / 4 06 nach PANGANI 15 / 4 06, ideale Abschlüsse	⊠	Gebot
3749	TANGA 4 / 8 07 auf 4 Heller Kaiseryacht, idealer Abschlag auf schönem Briefstück (Karte)	△	Gebot
3750	TSCHOLE DOA 12. 11 ??, auf 7 ½ Heller Kaiseryacht, idealer Abschlag, geprüft Pauligk BPP, ARGE 50,-	⊙	30,—
3751	UDJIDIJ DOA 3. 8 12 auf 7 ½ Heller Kaiseryacht, idealer Abschlag, dazu zwei zentrale Abschlüsse auf 4 Heller Kaiseryacht, diese geprüft Pauligk BPP	⊙	Gebot
3752	UJJI DOA 13 / 7 07 auf 4 Heller Kaiseryacht, schöne Postkarte "Flussübergang einer Karawane" Verlag von C. Vincenti Dar-es Salam, geschrieben am 22.6.07 "zwischen Victoria- u. Tanganika-See" nach Allenstein Ostpreußen Ankunftsstempel Allenstein 22.9.07 und weitergeleitet nach Baltkownen 23.9.07	⊠	40,—
3753	UJJI DOA 27 / 3 04 auf 10 Pesa Kaiseryacht, idealer Abschlag auf schönem Briefstück, geprüft Gentsch und geprüft Pauligk BPP	△	20,—
3754P	UMBULU DOA 1. 3 14 auf 7 ½ Heller Kaiseryacht, idealer Abschlag, Kurzbefund Nr. 114 Pauligk vom 13.01.2006 "ideal entwertet, sie ist farbfrisch, sehr gut zentriert und gezähnt, frei von Signaturen und Reparaturen", Spitzenstück dieser gesuchten Abstempelung, ARGE 500,-	⊙	250,—
3755P	URUNDI DOA - Teilabschlag auf 7 ½ Heller Kaiseryacht, geprüft Bothe, die seltenste Abstempelung von DOA - nur sehr wenige Exemplare bekannt ARGE 1.500,-	⊙	250,—
3756	USUMBURA DOA 4. 8 08 auf 7 ½ Heller Kaiseryacht, idealer Abschlag, geprüft Pauligk BPP, Kopfstehende 8 bei Monatsangabe	⊙	15,—



3757



3758



3761



3765

- | | | | |
|-------|--|---|-------|
| 3757P | UTETE DOA 12. 11 14 auf Briefstück 7 ½ Heller Kaiseryacht, zentraler Abschlag signiert Dr. O. und Fotoattest Jäschke-Lanteme BPP: "echt in fehlerfreier Erhaltung", gesuchte Abstempelung ARGE 400,- | △ | 250,— |
| 3758P | WIEDHAFEN 14 5 05 auf P13 nach Lyck Durchgangsstempel DAR-ES-SALAM 17 6 05 und Ankunftsstempel Lyck 17.7.05 - Bedarf, signiert * W *, ARGE 400,-, dazu zwei Einzelmarken mit Teilabschlägen. | ☒ | 150,— |
| 3759 | WILHELMSTHAL DOA 4 / 1 00 auf 5 Pesa Aufdruckausgabe, idealer Abschlag auf Luxus-Briefstück, signiert St. und geprüft Pauligk BPP u. Teilabschlag auf 4 Heller Kaiseryacht, geprüft Pauligk BPP | △ | 15,— |
| 3760 | WUGIRI DOA 21 / 3 05 auf 10 Pesa Kaiseryacht, idealer Abschlag, geprüft Pauligk u. Teilabschlag auf 4 Heller Kaiseryacht, geprüft Pauligk BPP | ⊙ | 20,— |

Deutsch-Südwest-Afrika Vorläufer

- | | | | |
|--------|--|---------|-------|
| 3761P | 20 Pfennig Krone/Adler im Paar auf Briefstück, Marken tadellos, Briefstück Einriss, die Marken nicht tangierend, entwertet " OTYIMBINGUE ", Mi. 360,- | VO48b △ | 100,— |
| 3762FP | 50 Pfennig Krone/Adler, 4 Werte auf Briefstück mit Stempel " CAP CROSS ", 1 Wert beschädigt, dieser unberechnet, sonst tadellos, Mi./Steuer 675,- | V50d △ | 180,— |
| 3763FP | 50Pfennig Krone/Adler, tadelloses Briefstück mit 6-er Block, jede Marke einzeln entwertet " WINDHOEK ", solch große Einheiten sind sehr selten und rechtfertigen einen deutlichen Aufschlag, Michel 450,- ++ | V50d △ | 120,— |

Deutsch-Südwest-Afrika

- | | | | |
|--------|--|-------|-------|
| 3764FP | Ausschnitt eines Feldpostbriefes mi Wanderstempel " KALKFONTEIN " Großbuchstaben ohne Jahreszahl, sowie Feldpostkarte mit Wanderstempel " Kalkfontein " in Kleinbuchstaben, tadellos, Arge 520,- | ☒ | 160,— |
| 3765P | 3 Pfennig Krone/Adler mit Aufdruck " Deutsch-Südwest-Afrika " in der seltenen Farbe hellocker, tadellos postfrisch, ohne Signatur, Mi. 900,- | 1f ** | 200,— |



3766



3767



3768

- | | | | |
|-------|--|--------|-------|
| 3766P | 25 Pfennig Krone/Adler mit Aufdruck " Deutsch-Südwestafrika ", Stempel " KEETMANSHOOP ", Kabinettstück, geprüft Czimmek BPP, Mi. 500,- | 9a ⊙ | 150,— |
| 3767P | 10 Pfennig Kaiseryacht, entwertet mit violetterm Wanderstempel " KUIBIS 13.8.07 ", Jahreszahl 07 kopfstehend, tadellos, laut Arge nur bis 12.8.07 Kuibis in violett gestempelt, Neuentdeckung !! Arge 500,-++. | 26 ⊙ | 200,— |
| 3768P | 1 Mark Schiffszeichnung mit Wasserzeichen, rosakarmin in Zähnung 25:17, postfrisch vom linken Rand, Mi.320,- | 29B ** | 90,— |



3769



3770



3771

- | | | | |
|-------|---|---------|-------|
| 3769P | 2 Mark Kaiseryacht, tadellos postfrisch vom rechten unteren Eckrand, Mi. 65,-++ | 30A ** | 30,— |
| 3770P | 5 Mark Kaiseryacht, tadellos postfrisch, ohne Signatur, Mi. 360,- | 32Aa ** | 100,— |
| 3771P | 5 Mark Kaiseryacht, tadellos postfrisch vom Oberrand, Mi. 150,- | 32Ab ** | 50,— |

Deutsch-Südwest-Afrika Stempel

- | | | | |
|------|--|---|------|
| 3772 | ABBABIS 01 / 8 04 Wanderstempel Antiquaschrift violett auf Postkarte "Herero-Mädchen" nach Dornum Ankunftsstempel 6 / 9 04 idealer Abschlag - Postkarte an den Rändern beschritten | ☒ | 60,— |
| 3773 | ABBABIS 10 / 12 14 Wanderstempel mit Groteskschrift ("Blockschiff") violett auf Briefstück 5 Pfennig Kaiseryacht mit klarem und vollem Abschlag, geprüft Richter, geprüft Mansfeld | △ | 40,— |
| 3774 | ABBABIS 19 / 9 07 auf Briefstück 30 Pfennig Kaiseryacht mit zentralem klarem Abschlag, geprüft Pauligk | △ | 20,— |

Alle Einzellose und Atteste sind unter
<http://www.reinhardfischerauktionen.de>
farbig abgebildet!



3775



3776



3777

- | | | | |
|-------|--|---|-------|
| 3775P | ARAHOAB 19 / 12 09 auf 30 Pfennig Kaiseryacht mit zentralem klarem Abschlag, signiert BH und geprüft Pauligk, ARGE 70,- | ⊙ | 60,— |
| 3776P | ARIS 11. 1 14 auf großem Briefstück (Postanweisung) mit 30 Pfennig Kaiseryacht, zentraler vollständiger Abschlag, geprüft Meiners BPP, ARGE 80,- ++. | △ | 80,— |
| 3777P | AROAB 12. 5 14 auf Luxus-Briefstück (Postanweisung) mit 30 Pfennig Kaiseryacht, idealer Abschlag des gesuchten Stempels, ARGE 300,- | △ | 250,— |



3778



3788



3789



3791

- | | | | |
|-------|--|---|-------|
| 3778P | AUB 15. 12 07 auf Luxus-Briefstück mit 10 Pfennig Kaiseryacht, zentraler klarer Abschlag des seltenem Stempels, ARGE 160,- | △ | 120,— |
| 3779 | AUS 12 / 7 07 auf großem Luxus-Briefstück (Postanweisung) mit 30 Pfennig Kaiseryacht, zwei ideale Abschlüsse, dazu lose 10 Pfg Kaiseryacht mit zentrischem Abschlag. | △ | 20,— |
| 3780 | AUS 30 01 06 Wanderstempel violett auf Feldpostbrief nach Windhuk - zentraler klarer Abschlag des Wanderstempels, Befund Briefmarkenprüfstelle Basel, ARGE 70,- | ⊠ | 70,— |
| 3781 | BERSEBA 14 / 6 08 Briefstück 3 Pfennig Kaiseryacht, klarer zentraler Abschlag, dazu 30 Pfennig Kaiseryacht mit Teilstempel, ARGE 40,- | △ | 25,— |
| 3782 | BETHANIEN 31 / 1 11 auf waagerechtem Paar 5 Pfennig Kaiseryacht, klarer zentraler Abschlag, dazu 10 Pfennig Kaiseryacht mit Teilstempel. | ⊙ | Gebot |
| 3783 | BRACKWASSER 12 / 1 07 auf 5 Pfennig Kaiseryacht, klarer zentraler Abschlag, geprüft Meiners BPP, dazu weiterer zentraler Abschlag auf 5 Pfennig Kaiseryacht | ⊙ | Gebot |
| 3784 | BRACKWASSER 20 / 2 07 Wanderstempel violett auf Luxus-Briefstück (Feldpost), dazu schöner zentraler Teilabschlag auf 30 Pfennig Kaiseryacht, signiert Richter und geprüft Jäschke-L. BPP | △ | 50,— |
| 3785 | BRACKWATER 15. 3 11 auf Briefstück 10 Pfennig Kaiseryacht, zentraler Abschlag | △ | Gebot |
| 3786 | BRACKWATER 18. 7 10 auf Luxus-Briefstück 10 Pfennig Kaiseryacht, idealer Abschlag | △ | 20,— |
| 3787 | CAP CROSS 17. 2 98 auf Luxus-Briefstück 5 Pfennig Aufdruckausgabe, idealer Abschlag, geprüft Meiners BPP. | △ | 20,— |
| 3788P | CHAIROS 24. 2 14 auf 10 Pfennig Kaiseryacht, idealer Abschlag des sehr seltenem Stempels, geprüft Mansfeld, ARGE 400,- | ⊙ | 250,— |
| 3789P | EMPFÄNGNISBUCHT auf 10 Pfennig Kaiseryacht, schöner klarer Teilabschlag des seltenem Stempels, tiefst geprüft Meiners BPP, ARGE 320,- | ⊙ | 80,— |
| 3790 | EPUKIRO 11. 11 10 auf Luxus-Briefstück 10 Pfennig Kaiseryacht, idealer Abschlag, ARGE 50,- | △ | 40,— |
| 3791P | EPUKIRO 21. 2 06 Wanderstempel violett auf Luxus-Briefstück 3 Pfennig Kaiseryacht, idealer Abschlag, ARGE 70,- | △ | 60,— |
| 3792 | GOBABIS 7 / 2 01 auf Luxus-Briefstück 10 Pfennig Aufdruckausgabe, idealer Abschlag, geprüft Dr. Kr., dazu 10 Pfennig Kaiseryacht mit Teilabschlag | △ | 30,— |



3793



3795



3803



3804

- | | | | |
|--------|---|---|-------|
| 3793P | GOCHAGANAS 29. 7 11 auf Luxus-Briefstück 3 Pfennig Kaiseryacht, idealer Abschlag aus der Zeit der zweiten Verwendungsperiode, ARGE - 80,- | △ | 70,— |
| 3794FP | GOCHAS 13 / 1 06 Wanderstempel (Holzstempel) auf Feldpostkarte nach Aschaffenburg (Ankunftsstempel 12 MAR 06) nachgesandt nach Mainz (13.3.06) Foto-Ansichtskarte "D.S.W Afrika 2. Feldkompanie beim Ausrücken", seltene Bedarfskarte aus der Zeit der Herero-Aufstände, ARGE 200,- | ⊠ | 140,— |
| 3795P | GOCHAS 27. 9 04 auf Luxus-Briefstück 10 Pfennig zentraler Abschlag, geprüft Bothe BPP (doppelte Signatur), dieser Stempel wurde nur wenige Monate verwendet, sehr seltene und gesuchte Abstempelung, ARGE 300,- | △ | 250,— |
| 3796 | GROSS-BARMEN 11 / 5 05 auf Luxus-Briefstück 20 Pfennig Kaiseryacht, idealer Abschlag, geprüft Meiners BPP | △ | 20,— |
| 3797 | GROSS-WITVLEY auf knappen Briefstück mit 2 x 10 Pfennig Kaiseryacht, klare Abschlüsse, geprüft Pauligk, ARGE 50,- | △ | 35,— |
| 3798 | GUHAB 11. 11 13 auf Luxus-Briefstück 40 Pfennig Kaiseryacht, idealer Abschlag geprüft Pauligk "etwas ölig und verrottet, feinst", selten, ARGE 50,- dazu ein weiteres Briefstück mit 50 Pfennig Kaiseryacht (Nachstempelung 1. 6 15 als Beleg/Vergleichsstück) | △ | 50,— |
| 3799 | HARIS 26 / 11 01 auf Luxus-Briefstück 5 Pfennig Kaiseryacht, idealer Abschlag, geprüft Gentzsch und geprüft Mansfeld | △ | 20,— |
| 3800 | HASIS 30 / 11 00 auf Luxus-Briefstück 3 Pfennig Kaiseryacht, idealer Abschlag, geprüft Meiners BPP. | △ | 25,— |

Deutsch-Südwest-Afrika Stempel

3801	HASUUR auf großem Briefstück (Postanweisung) mit 20 Pfennig Kaiseryacht, geprüft Meiners	△	20,—
3802	HASUUR auf großem Briefstück (Postanweisung) mit 20 Pfennig Kaiseryacht, geprüft Meiners BPP	△	Gebot
3803P	HASUUR in AROAB 18. 7 13 auf 1 Mark Kaiseryacht, idealer Abschlag, geprüft Pauligk, seltene Abstempelung insbesondere auf Mark-Wert!	⊙	60,—
3804P	HATSAMAS 26. 12 13 auf 30 Pfennig Kaiseryacht, idealer Abschlag des seltenen Stempels, ARGE 150,-	⊙	90,—
3805	HATZAMAS auf Luxus-Briefstück 5 Pfennig Aufdruckausgabe mit anhängendem Zwischensteg, ARGE 70,-	△	40,—
3806	HOACHANAS auf 10 Pfennig Kaiseryacht, Teilabschlag des seltenem Stempels, geprüft Pauligk, ARGE 120,-	⊙	30,—
3807	HOHEWARTE 15 / 1 05 auf Luxus-Briefstück 10 Pfennig Kaiseryacht, idealer Abschlag	△	15,—



3808



3815



3816

3808P	JAKALSWATER 10 / 8 99 Wanderstempel auf Luxus-Briefstück 5 Pfennig Aufdruckausgabe, idealer Abschlag, geprüft Meiners BPP	△	60,—
3809	JOHANN-ALBRECHTS-HÖHE auf 10 Pfennig Kaiseryacht, guter Teilabschlag, geprüft Meiners BPP	⊙	Gebot
3810	KALKFELD 2. 4. ??, auf 10 Pfennig Kaiseryacht, guter zentraler Teilabschlag, geprüft Meiners BPP	⊙	20,—
3811FP	KALKFONTEIN 03.10.06 Anderstempel, Kleinbuchstaben ohne Jahreszahl, auf Feldpostkarte (Windhuk - Westliche Kaiser Wilhelmstraße" nach Schalkau / Thüringen, gepr. Bothe (doppelte Signatur)	⊠	100,—
3812	KALKFONTEIN-SÜD ? / 3 10 auf 10 Pfennig Kaiseryacht, guter fast zentraler Teilabschlag, geprüft Meiners BPP, dazu weiterer Teilabschlag auf 5 Pfennig Kaiseryacht	⊙	Gebot
3813	KANUS 1. 7. 11 auf großem Luxus-Briefstück (Postanweisung) 20 Pfennig Kaiseryacht, idealer Abschlag	△	20,—
3814	KANUS 25 / 7 08 auf Luxus-Briefstück (Postanweisung) 10 Pfennig Kaiseryacht, idealer Abschlag, geprüft Czimmek BPP und Meiners BPP	△	20,—
3815P	KAPENOUSSEU 1.5 03 Wanderstempel Antiqua 34 mm violett auf Luxus-Briefstück 10 Pfennig Kaiseryacht, idealer Abschlag, geprüft Pauligk	△	80,—
3816P	KAPENOUSSEU 11. 4 02 Wanderstempel Gummistempel in Grotteskschrift 41 mm schwarz auf Bedarfsbrief mit 10 Pfennig nach Leipzig Ankunftstempel 29 05, idealer Abschlag - zusätzlich ist der Wanderstempel noch einmal auf der Rückseite abgeschlagen, geprüft Dr. Steuer BPP	⊠	120,—



3817



3818



3819



3837

3817P	KAPENOUSSEU 16. 11 01 Wanderstempel Gummistempel in Grotteskschrift 38 mm schwarz auf Luxus-Briefstück 10 Pfennig Aufdruckausgabe, idealer Abschlag	△	50,—
3818P	KAPENOUSSEU 30. 10 01 Wanderstempel hdschriftl. auf Luxus-Briefstück 30 Pfennig Kaiseryacht, idealer Abschlag, geprüft Pauligk, ARGE 80,-	△	60,—
3819P	KAPENOUSSEU 5. 11 02 Wanderstempel Gummistempel in Grotteskschrift 42 mm violett auf schönem Briefstück 10 Pfennig Kaiseryacht, guter Teil-Abschlag, geprüft Pauligk	△	50,—
3820	KARIBIB DSWA 14. 6 11 auf großem Luxus-Briefstück (Postanweisung) 20 Pfennig Kaiseryacht, idealer Abschlag, auf der Rückseite USAKOS 14 / 6 11	△	15,—
3821	KARIBIB auf großem Briefstück (Postanweisung) 40 Pfennig Kaiseryacht, zentraler Abschlag	△	Gebot
3822	KEETMANSHOOP mit Stunde 31. 5. 09 schönem kleinen Brief mit 10 Pfennig Kaiseryacht, nach Crefeld mit Inhalt! Rückseitig Siegelreste, idealer Abschlag, interessanter Beleg	⊠	20,—
3823	KHAN auf 10 Pfennig Kaiseryacht, guter fast zentraler Teilabschlag, ARGE 40,-	⊙	15,—
3824	KHANRIVIER Wanderstempel hdschriftl. 5 / 4 99 auf Luxus-Briefstück 10 Pfennig Aufdruckausgabe, idealer Abschlag - nach Siebert 8. Handschrift, geprüft Meiners BPP	△	40,—
3825	KOES 11 11 auf 5 Pfennig Kaiseryacht, guter fast zentraler Teilabschlag, geprüft Meiners BPP, ARGE 80,-	⊙	35,—
3826	KOLMANNSKUPPE 7. 5 12 auf Luxus-Briefstück 10 Pfennig Kaiseryacht, idealer Abschlag, dazu guter zentraler Teilabschlag 11. 5 auf 5 Pfennig Kaiseryacht, geprüft Meiners BPP	△	15,—
3827	KOLMANNSKUPPE 9. 5 14 auf Luxus-Briefstück 10 Pfennig Kaiseryacht, idealer Abschlag	△	20,—
3828	KUB 12. 2 ??, auf 10 Pfennig Kaiseryacht, sehr guter zentraler Teilabschlag, geprüft Meiners BPP	⊙	15,—
3829	KUBUB 14 / 6 08 auf 30 Pfennig Kaiseryacht, idealer Abschlag, geprüft Pauligk	⊙	15,—
3830	KUIBIS Wanderstempel schwarz 17 / 8 07 auf schönem Briefstück 5 Pfennig Kaiseryacht, Gefälligkeitsabstempelung	△	20,—
3831	KUIBIS auf 10 Pfennig Kaiseryacht, sehr guter zentraler Teilabschlag, geprüft Meiners BPP, dazu 2 / 8 10 auf 10 Pfennig Kaiseryacht, guter zentraler Abschlag	⊙	Gebot
3832	KUIS 29 / 7 05 auf 10 Pfennig Kaiseryacht, idealer Abschlag, geprüft Meiners BPP	⊙	20,—
3833	MALTAHÖHE 12. 8 13 auf Luxus-Briefstück 10 Pfennig Kaiseryacht, geprüft Bothe BPP	△	15,—
3834	MARIENTAL 11. 1. 01 auf Ansichtskarte "Gruß aus Südwest-Afrika / John Ludwigs Farm / Gouvernements-Garten Gross Windhoek" nach Wiesbaden Ankunftsstempel 11.3.03	⊠	60,—
3835	MARIENTHAL 11. 7 11 auf Luxus-Briefstück 5 Pfennig Kaiseryacht	△	20,—
3836	NAUCHAS 7 / 12. 0? auf Luxus-Briefstück 20 Pfennig Kaiseryacht	△	35,—
3837P	NAUCHAS Wanderstempel hdschriftl. auf 5 Pfennig Kaiseryacht (Marke Mängel), klar und fast vollständig, Fotoattest Jäschke-Lantelme BPP, Stempel-Rarität! ARGE 700,-	12 ⊙	280,—
3838	NEUDAMM 1.. 7 08 auf Luxus-Briefstück 10 Pfennig Kaiseryacht, zentraler Abschlag, geprüft Dr. Bohne GPSY	△	20,—
3839	NEUHEUSIS auf 20 Pfennig Kaiseryacht, sehr guter zentrale Teilabschlag, geprüft Meiners BPP, ARGE 100,-	⊙	45,—

3840 OKAISE 7 / 8 12 auf Luxus-Briefstück 10 Pfennig Kaiseryacht, dazu guter Teilabschlag auf 5 Pfennig Kaiseryacht, geprüft Meiners BPP . . . △ 15,—



3841P OKAUWEJO 7 / 2 08 auf Luxus-Briefstück 3 Pfennig Kaiseryacht, dazu Teilabschlag auf 10 Pfennig Kaiseryacht, geprüft Meiners BPP, ARGE 100,- △ 80,—
 3842 OKOMBAHE 1 / 11 09 violett auf Luxus-Briefstück 10 Pfennig Kaiseryacht, idealer Abschlag △ 20,—
 3843 OKOMBAHE 7 / 10 07 auf 10 Pfennig Kaiseryacht, idealer Abschlag, geprüft Meiners BPP ⊙ 15,—
 3844 OKOMBAHE violett Teilabschlag auf 10 Pfennig Kaiseryacht, geprüft Pauligk ⊙ Gebot
 3845P OKOWAKUATJIWI 1. 8. 07 Wanderstempel blau zwei Abschläge auf Brief mit zwei Werten 5 Pfennig Kaiseryacht nach Weimar mit An- kunftsstempel 1.9.07, ARGE 180,- ⊠ 160,—
 3846P OKOWAKUATJIWI Wanderstempel schwarz auf schönem Ganzsachenausschnitt 5 Pfennig Kaiseryacht, ARGE 180,- (GAA) 80,—



3847P OLUKONDA 1.3 12 auf Luxus-Briefstück 3 Pfennig Kaiseryacht, idealer Abschlag, ARGE 180,- △ 140,—
 3848 OMARURU 21. 4. 09 auf Brief mit 10 Pfennig Kaiseryacht nach Erfurt, dazu Briefstück 28. 1. 08 10 Pfennig Kaiseryacht und zentraler Ab- schlag auf 20 Pfennig Kaiseryacht ⊠ 15,—
 3849 ONGUATI 1 / 10 13 auf senkrechtem Paar 5 Pfennig Kaiseryacht, klarer zentraler Abschlag, geprüft Bothe und Meiners BPP, ARGE 80,- ⊙ 45,—
 3850P OSONA 24.4 13 auf schönem Briefstück 5 Pfennig Kaiseryacht, sehr klarer zentraler Abschlag, ARGE 80,- △ 70,—
 3851 OTJIHAVERA Wanderstempel violett guter Teilabschlag auf 5 Pfennig Kaiseryacht, geprüft Pauligk, ARGE 70,- ⊙ 30,—
 3852 OTJIHAWERA 17. 12 11 auf 5 Pfennig Kaiseryacht, idealer Abschlag, geprüft Meiners BPP und Pauligk, ARGE 40,- ⊙ 15,—
 3853 OTJIHAWERA blau guter Teilabschlag auf 5 Pfennig Kaiseryacht, geprüft Pauligk, ARGE 50,- ⊙ 20,—
 3854P OTJIWARONGO 12 / 2 06 Wanderstempel Schreibmaschinenschrift violett auf Luxus-Briefstück 80 Pfennig Kaiseryacht, geprüft Bothe, ARGE 80,- △ 60,—
 3855 OTJIWARONGO Wanderstempel Rundschrift violett - Teilabschlag auf 10 Pfennig Kaiseryacht, geprüft Pauligk ⊙ Gebot
 3856P OTJOSONDU 26 / 4 08 auf Luxus-Briefstück 3 Pfennig Kaiseryacht, idealer Abschlag, geprüft, ARGE 90,- △ 80,—
 3857 OTJOSONJATI 16. 3 08 auf Briefstück 10 Pfennig Kaiseryacht, idealer sehr klarer Abschlag, ARGE 70,- △ 60,—



3858P OTJOSONJATI 6.10 13 auf schönem Briefstück 10 Pfennig Kaiseryacht, geprüft Pauligk, ARGE 70,- △ 60,—
 3859 OUTJO 30 / 3 07 auf Bedarfsbrief mit zwei 10 Pfennig nach Windhuk Ankunftsstempel 15.4.07, dazu 14 / 7 08 auf 10 Pfennig Kaiseryacht △ 20,—
 3860 OUTJO DSWA 1. 8. 11 (Segmentstempel) auf großem Briefstück (Postanweisung) mit 20 Pfennig Kaiseryacht, idealer Abschlag △ Gebot
 3861 OWIKOKORERO 10 11 05 Wanderstempel Gummistempel violett auf schönem Briefstück 3 Pfennig Kaiseryacht, geprüft Pauligk, ARGE 40,- △ 50,—
 3862P POMONAHÜGEL guter zentraler Teilabschlag auf 5 Pfennig Kaiseryacht, geprüft Meiners BPP, sehr selten, der Stempel war nur 5 Monate in Gebrauch, ARGE 130,- ⊙ 50,—
 3863FP PRINZENBUCHT 15. 12. 11 zwei Mal auf 5 Pfennig Kaiseryacht auf Ansichtskarte "Diamantfelder der Kolonialen Bergbau Gesellschaft", ge- prüft Meiners BPP, ARGE 150,- ⊠ 120,—
 3864 REHOBOTH 3 / 11 07 auf großem Briefstück (Postanweisung) mit 20 Pfennig Kaiseryacht, zentraler vollständiger Abschlag, rückseitig schöner Abschlag Windhuk a 4.11.07. △ Gebot
 3865P RICHTHOFEN 15. 7 08 auf Luxus-Briefstück 5 Pfennig Kaiseryacht, idealer Abschlag, geprüft Bothe BPP, ARGE 50,- △ 70,—
 3866P Richthofen, Briefstück mit Nr.1, 3 Pfennig Krone-Adler mit Aufdruck, handschriftliche Bahnpostentwertung "Richthofen 27.IV.01" und zu- sätzlichem Vermerk des Zugführers "Ernst", Register Nr.27 1 ⊙ 150,—



3867



3875



3878



3884

3867P	Rössing, Briefstück mit Nr.7, 10 Pfennig Krone-Adler mit Aufdruck, handschriftliche Bahnpostentwertung "Rössing 7/V.00", Register Nr.35	7 ⊙	150,—
3868	SEEHEIM 11. 11 11 auf Luxus-Briefstück (Postkarte) 3 Pfennig Kaiseryacht, idealer Abschlag, geprüft Hartmann dazu zentraler Abschlag auf 5 Pfennig Kaiseryacht	△	15,—
3869	SEEHEIM 13 6 (08) Wanderstempel violett guter zentraler Teilabschlag auf 30 Pfennig Kaiseryacht, geprüft Meiners BPP, ARGE 160,-	⊙	60,—
3870FP	SEEHEIM 15 6 08 Wanderstempel blau auf Luxus-Briefstück neben 5 Pfennig Kaiseryacht, idealer Abschlag vom Letzten Tag, ARGE 80,-	△	60,—
3871	SEEIS auf schönem Briefstück 20 Pfennig Kaiseryacht, sehr klarer Abschlag geprüft Pauligk, dazu zentraler Abschlag auf 3 Pfennig Aufdruckausgabe	⊙/△	20,—
3872	SWAKOPMUND - 6 Briefstücke und 2 Marken mit 4 verschiedenen Abstempelungen, sehr gute klare Abschläge	△	20,—
3873	SWAKOPMUND DSWA 26. 4 13 auf Bedarfsbrief mit 10 Pfennig Kaiseryacht, nach Leipzig, privater Eingangsstempel 17. Mai 1913	⊠	20,—
3874	TSUMEB 26 / 2 10 auf Luxus-Briefstück 10 Pfennig Kaiseryacht, idealer Abschlag, dazu zentraler Abschlag 19 / 11 08 auf 10 Pfennig Kaiseryacht, geprüft Meiners BPP.	△	15,—
3875P	UHABIS 31 / 7 97 auf Luxus-Briefstück Vorläufer 5 Pfennig Krone/Adler, idealer Abschlag, die ARGE geht nur von Gefälligkeitsabstempelungen aus, dieses Datum gehört jedoch nach Handbuch Steuer nicht zu den Gefälligkeits-Abstempelungen und ist folglich einwandfrei! Mi 40,- und Steuer x 10, ARGE (150,-), sehr interessantes Briefstück	V46c △	120,—
3876	UKAMAS auf schönem Briefstück 3 Pfennig sehr klarer Abschlag geprüft Meiners BPP, dazu idealer Abschlag 27 8 als rundgeschnittenes Briefstück	△	15,—
3877	USAKOS 31 / 1 auf waagerechtem Paar 5 Pfennig Kaiseryacht, klare zentrale Abschläge, beide Marken geprüft Meiners BPP	⊙	15,—
3878P	WALDAU 12 / 1 03 auf Luxus-Briefstück 5 Pfennig Kaiseryacht, idealer Abschlag des ersten Typs ohne Segment, geprüft Czimmek BPP, ARGE 75,-	△	70,—
3879	WALDAU 9 / 10 ??, guter zentraler Teilabschlag auf 10 Pfennig Kaiseryacht, geprüft Meiners BPP	⊙	Gebot
3880	WARMBAD 12 / 2 00 auf Luxus-Briefstück 10 Pfennig Aufdruckausgabe, idealer Abschlag, geprüft Pfenniger	△	20,—
3881	WARMBAD DSWA 25 6 07 auf Luxus-Briefstück 3 Pfennig Kaiseryacht, dazu zentraler Abschlag 16 / 9 auf 5 Pfennig Kaiseryacht, geprüft Meiners BPP	△	15,—
3882	WATERBERG 15. 5 09 zweiter Typ mit Segment auf Luxus-Briefstück mit zweimal 10 Pfennig Kaiseryacht, dazu voller Abschlag auf loser 10 Pfennig Kaiseryacht	⊙/△	15,—
3883FP	WATERBERG 18. 5 01 auf Bedarfs-Postkarte P13 nach Graudenz zweimal Ankunftstempel 14.7.01, idealer Abschlag des seltenen ersten Typs ohne Segment, geprüft Czimmek BPP, ARGE 180,-	⊠	120,—
3884P	WILHELMSTAL 27 / 1 09, auf schönem Briefstück 10 Pfennig Kaiseryacht, zentraler Abschlag, geprüft Mansfeld, ARGE 80,-	△	60,—
3885	WINDHOEK / WINDHUK - 3 Briefstücke und 2 Marken mit 4 verschiedenen Abstempelungen, sehr gute klare Abschläge, davon zwei geprüft Meiners BPP	△	20,—
3886	WINDHUK 1. 6 14 Landes-Ausstellung 1914 auf Luxus-Briefstück 10 Pfennig Kaiseryacht, idealer Abschlag, geprüft Pauligk, ARGE 40,-	△	40,—
3887	WINDHUK DSWA a 22. 7 13 auf Ansichtskarte "Windhuk Festung" nach Leipzig	⊠	20,—



3888



3889



3891



3888P	WINDHUK b 5. 2 13 auf schönem Briefstück 5 Pfennig Kaiseryacht, geprüft Meiners BPP, ARGE 80,-	△	50,—
3889P	WINDHUK c 7. 11 11 auf schönem Briefstück 5 Pfennig Kaiseryacht, ARGE 160,-	△	90,—

Kamerun - Vorläufer

3890FP	5 Pfennig im Paar auf Leinenbriefstück, Zähnung durch Trennung einer größeren Einheit teils etwas verkürzt, entwertet "Kamerun 14 / 4 90, guter Gesamteindruck, günstig gerufen, Michel 600,-	V40II △	100,—
3891P	10 Pfennig auf Briefstück, Vollstempel "KAMERUN 19 / 7 90" und Teil- Nebenstempel "PAID LIVERPOOL", gute Erhaltung, Michel 200,-	V41b △	60,—
3892P	10 Pfennig Krone/Adler auf Postanweisungsausschnitt mit zentralem Stempel "KRIBI", Michel/Steuer 240,-	V47d △	70,—



3893



3894



3895



3897



3898

3893P	10 Pfennig Krone/Adler, tadellose Marke mit Stempel "KAMERUN 14 / 4 90", sehr selten und kaum zu finden, Mi. 1.400,-	V47a ⊙	400,—
3894P	10 Pfennig Krone/Adler, mittelrot (UV : gelborange), entwertet "KRIBI 27 / 12 95", tadellos, diese seltene Farbe ist noch nicht katalogisiert, Michel/Steuer 1800,- ++	V47c (ca) ⊙	450,—
3895P	10 Pfennig Krone/Adler in der seltenen Farbvariante mittelrot (UV dunkelgelb), Postanweisungsabschnitt mit Stempel "KAMERUN", tadellose Erhaltung, Fotoattest Jäschke-L. BPP, Michel/Steuer 900,- ++	V47c (ca) △	200,—
3896P	20 Pfennig Krone/Adler, kleiner Brief mit Entwertung "VIKTORIA KAMERUNGEBIET", abgesehen von einer unbedeutenden senkrechten Faltspur in tadelloser Erhaltung, Mi./Steuer 120,-	V48d ⊠	40,—

3897P	25 Pfennig Krone/Adler, tadelloses Briefstück mit Vollstempel " KAMERUN 12 9 93 ", Michel 200,-	V49b	△	70,—
3898P	25 Pfennig Krone/Adler, tadelloses Briefstück mit guter Entwertung " KRIBI 20 / 4 97 ", Michel/Steuer 400,-	V49b	△	130,—

Kamerun



3899P	3 Pfennig Krone/Adler mit Aufdruck " KAMERUN ", gute Farbe hellocker, tadellos gestempelt, Michel 150,-	1e	⊙	50,—
3900P	25 Pfennig Krone-Adler mit Aufdruck Kamerun, zentrisch gestempelt "Kamerun 5.9.98", Marke mit Plattenfehler "I in Reichspost oben gespalten", Fotobefund Brekenfeld BPP "farbfrisch, gut gezähnt, einwandfrei", Mi.300,-	5ll	⊙	90,—
3901P	5 Mark Schiffszeichnung ohne Wasserzeichen, Briefstück gestempelt "Duala 23.11.11", Ausschnitt aus einer Trägerrechnung, Vordruck Träger & Zollgebühren, in dieser Form sehr selten, Fotoattest Jäschke-Lantelme BPP "farbfrisch, gut gezähnt, fehlerfrei"	19	⊙	480,—
3902FP	20 Pfennig Kaiseryacht im senkrechten Paar auf Postanweisungsabschnitt, tadellos, entwertet mit seltenem Stempel " DUALA b 30.6.14 ", Michel/Arge 500,-	23l a	△	150,—
3903FP	5 M. Kaiseryacht, Friedensdruck, auf Briefstück, zentrisch gestempelt K1 "BUEA 30/6/14", tadellose Erhaltung, Kabinett, eine-insbesondere in dieser Qualität - sehr seltene Marke, gepr. Kosack und neues Fotoattest Steuer BPP (2020) "... mit allen Merkmalen einer echten und zeitgerechten Entwertung. Die seltene Marke in Friedensdruck befindet sich in einwandfreier Erhaltung.", Mi. 4.800,-	25IA	△	1500,—

Kamerun Stempel

3904	ABONG-MBANG 19. 4 14', idealer Abschlag auf 10 Pfennig Kaiseryacht, geprüft Jäschke-L. BPP		⊙	25,—
3905	ABONG-MBANG 19. 4 14 auf schönem Briefstück 10 Pfennig Kaiseryacht - zentraler Abschlag, geprüft Pauligk.		△	20,—
3906P	AKOAFIM auf 10 Pfennig Kaiseryacht, Jahreszahl 12 handschriftlich in 13 geändert, tadelloses Briefstück, selten, Arge 60,-		22 △	50,—



3907P	AKOAFIM 8. 2 14 auf Luxus-Briefstück mit 10 Pfennig Kaiseryacht- zentraler klarer Abschlag des seltenen Stempels, geprüft Pauligk, ARGE 40,-		△	40,—
3908P	AKONOLINGA 18 3 08 auf Luxus-Briefstück mit 10 Pfennig Kaiseryacht, zentraler klarer Abschlag, geprüft Mansfeld.		△	35,—
3909P	AMBAM 1. 5 14 idealer Abschlag auf 40 Pfennig Kaiseryacht, Fotoattest Steuer BPP, gesuchte Abstempelung von Kamerun, ARGE 750,-		13 ⊙	250,—
3910	BAMENDA 17 / 4 07 auf Ansichtskarte mit 5 Pfennig Kaiseryacht, nach Dessau mit Bedarfstext, geprüft Pauligk.		⊠	25,—
3911	BAMENDA violett guter Teilabschlag auf 10 Pfennig Kaiseryacht, violetter Abschlag nur 1911 - sehr selten, geprüft Pauligk, ARGE 50,-		⊙	35,—
3912P	BANJO 19. 4 14 blau auf Luxus-Briefstück mit waagerechtem Paar 5 Pfennig Kaiseryacht, idealer Abschlag, geprüft Jäschke-L. BPP, ARGE 40,-		△	35,—



3913P	BANJO 2. 10 13 violett auf schönem Briefstück (Postanweisung) mit 30 Pfennig Kaiseryacht, zentraler Abschlag, geprüft Jäschke-L. BPP, ARGE 40,-		△	35,—
3914	BANJO, gute zentrale Abschlüsse auf zwei 5 Pfennig Kaiseryacht, jeweils geprüft Pauligk.		⊙	Gebot
3915	BARE 22. 4 12 auf großem Briefstück mit 5 Pfennig Kaiseryacht (Bug neben der Marke), idealer Abschlag, geprüft Pauligk.		△	25,—
3916FP	BIBUNDI 11 / 7 94 idealer Abschlag auf VP 14 nach Kleinfurra (Thüringen) Ankunstempel 22.11.94 über VICTORIA Durchgangsstempel 2 10 94., Souvenir-Karte rückseitig ohne Text, sehr seltene und gesuchte Abstempelung von Kamerun, ARGE 750,-		VP14 ⊠	350,—
3917	BIBUNDI Kamerun 15 / 10 09 auf kolorierter Ansichtskarte (Rhede von Victoria und Limbe-Fluss) nach Schiffbek b. Hamburg mit Bedarfstext "die bestem Grübe aus dem Affenlande" dazu 6 / 6 12 auf 10 Pfennig und 2 / 11 11 auf 5 Pfennig je geprüft Pauligk sowie kolorierte Ansichtskarte "Bibundi, Kamerun, West Afrika" mit Entwertung Duala 28.4.09 nach Dessau - schönes Lot zu diesem Ort		⊙/⊠	25,—
3918	BIPINDIHOF 21. 7 13 auf Bedarfsbrief mit 20 Pfennig Kaiseryacht und 2 Werten zu 3 Pfennig Kaiseryacht, von G. Zenker Bipindihof nach Gera. Brief links etwas verkürzt / bei Öffnung abgeschnitten, ARGE 50,-		⊠	35,—
3919	BONABERI 2 / 5 11 auf Bedarfs-Ganzsache 5 Pfennig Kaiseryacht, geschrieben in Nkongsamba an den Missionar Nестele der Baseler Mission Duala, rückseitig Vermerk erl. 30/5		P7 ⊠	25,—
3920P	BONABERI-NKONGSAMBA BAHNPOST Z. 2 auf 3 Pfennig Kaiseryacht, tadelloses Briefstück mit vollständigem und besonders gut lesbaren Stempel, Arge 30,-		7 △	25,—
3921P	BONAMBASI 4 / 11 08 auf Luxus-Briefstück 3 Pfennig Kaiseryacht, zentraler klarer Abschlag, signiert Dr. O. und geprüft Pauligk, ARGE 60,-		△	50,—



3922



3928



3929

3922P	BUAR 1. 5 14 idealer Abschlag auf waagerechtem Paar 10 Pfennig Kaiseryacht, mehrfach geprüft Bothe, seltene und gesuchte Abstempe- lung von Kamerun, ARGE 750,-	⊙	280,—
3923	BUEA - Dienstsiegel/Petschaft auf Briefstück mit 3 Pfennig Kaiseryacht, zentraler klarer Abschlag, nach Auskunft Dr. Pauligk "an sich echt. Eine Berechtigung ist aber an dem Briefstück nicht ablesbar" - sehr selten!	△	25,—
3924	BUEA 3 / 12 02 auf Ansichtskarte "Kanumacher im Mungo" nach Berlin mit Ankunststempel 28.2.02 mit Bedarfstext dazu 8 / 2 08 auf Briefstück 20 Pfennig Kaiseryacht und 5 / 12 02 auf 5 Pfennig Kaiseryacht	⊠	20,—
3925	CAMPO 14. 1 12 violett auf 80 Pfennig Kaiseryacht, idealer klarer Abschlag, geprüft Pauligk	⊙	15,—
3926	CAMPO 2. 6 07 auf großem Luxus-Briefstück 10 Pfennig Kaiseryacht, idealer klarer Abschlag, zusätzlich daneben abgeschlagen, geprüft Eibenstein BPP	△	25,—
3927	CAMPO 7. 7 08 blau auf Luxus-Briefstück 3 Pfennig Kaiseryacht, idealer klarer Abschlag, geprüft Pauligk	△	20,—
3928P	DSCHANG 25. 5 08 auf Luxus-Briefstück 10 Pfennig Kaiseryacht, idealer klarer Abschlag, geprüft Pauligk, ARGE 30,-	△	30,—
3929P	DSCHANG 8 / 4 09 (blau), auf 30 Pfennig Kaiseryacht, idealer klarer Abschlag geprüft Jäschke-L. BPP, ARGE 50,-	⊙	30,—
3930	DUALA * KAMERUN *, violetter Abschlag auf Briefstück 10 Pfennig Kaiseryacht.	△	Gebot
3931	DUALA 4. 8. 11 auf Luxus-Briefstück (Postanweisung) 10 Pfennig Kaiseryacht, dazu 8 / 2 02 auf 5 Pfennig Kaiseryacht, zentrale Abschläge der beiden Stempel	△	Gebot
3932	DUALA a 24. 1 14 auf 25 Pfennig Kaiseryacht, idealer Abschlag, ARGE 80,-	⊙	55,—
3933	DUALA a 30. 3 15 idealer Abschlag auf Expeditionsbrief (französische Besetzung) nach Chatellerault, geprüft Pauligk, ARGE 200,- für Ab- schlag auf Kamerun - deutsche Kolonie.	⊠	70,—
3934FP	DUALA b 7. 1 16 idealer Abschlag auf Ansichtskarte "Wasserfall eines Sanangaarmes bei Edea" 1/2d auf 5 Pfennig Kaiseryacht, adressiert nach Lome, violette Eingangszensur "Passed by Censor/Lome (Togo)", sehr seltener Stempel ARGE 1.250,- für Abschlag Kamerun - deutsche Kolonie	Brit.Bes2 ⊠	250,—
3935	DUALA b 9. 12 15 Teil-Abschlag gedoppelt auf 1d auf 10 Pfennig Kaiseryacht, geprüft Pauligk Mi. 150,-, ARGE 160,- für Abschlag Kame- run - deutsche Kolonie.	Brit.Bes3b ⊙	50,—
3936	DUME 10 / 4 11 klarer zentraler Abschlag auf 10 Pfennig Kaiseryacht, geprüft Jäschke-L. BPP, dazu 10 / 4 12 zentraler Abschlag auf 10 Pfennig Kaiseryacht, geprüft Pauligk	⊙	20,—
3937	EBOLWA 14 / 7 11 klarer zentraler Abschlag auf 20 Pfennig Kaiseryacht, dazu schöner Abschlag auf 10 Pfennig Kaiseryacht, je geprüft Pauligk	⊙	Gebot
3938	EBOLWOA 11 / 10 ??, klarer zentraler Abschlag auf 40 Pfennig Kaiseryacht, geprüft Pauligk	⊙	20,—
3939	EBOLWOA 9 / 2 10 idealer Abschlag auf Brief mit 10 Pfennig Kaiseryacht nach Hamburg, geprüft Pauligk, auf Brief seltene Entwertung, ARGE 70,-	⊠	70,—
3940	EDEA 31 / 10 07 (blau), klarer zentraler Abschlag auf 10 Pfennig Kaiseryacht, ARGE nicht gelistet	⊙	20,—



3941



3943



3944



3956

3941P	EKODODO 7. 7 13 violett auf Luxus-Briefstück mit waagerechtem Unterrand-Paar 3 Pfennig und Teil vom Einschreibezettel / idealer klarer Abschlag, geprüft Jäschke-L. BPP, ARGE 130,- - sehr seltener Stempel, nur 6 Monate verwendet	△	130,—
3942	EKODODO GABON 1 DEC 13 (schwarz), Teilabschlag auf 20 Pfennig Kaiseryacht, geprüft Jäschke BPP, ARGE 130,-	⊙	65,—
3943P	EKODODO GABON in violett, klar auf 5 Pfennig Kaiseryacht, tadelloses Briefstück mit vollem und zentralen Abschlag des französischen Stempels, Jahreszahl teils fehlend, Arge 50,-	21 △	40,—
3944P	EKODODO GABON violett 5 FEVR 13 auf schönem Briefstück mit 10 Pfennig Kaiseryacht, idealer klarer Abschlag, signiert Dr. O und geprüft Pauligk, ARGE 90,-	△	75,—
3945	FONTEMDORF 20 / 4 05 idealer Abschlag auf Brief mit 10 Pfennig Kaiseryacht nach Lyck mit Ankunststempel LYCK 23 6 05, geprüft Bothe BPP, dazu 25 Pfg Kaiseryacht mit Teilabschlag, auf Brief selten ARGE 130,-	⊠	90,—
3946	GARUA 3 6 13 idealer Abschlag auf Luxus- Briefstück mit 10 Pfennig Kaiseryacht, geprüft Pauligk	△	15,—
3947FP	GARUA blau 16 / 3 07 idealer Abschlag auf Brief mit 3 Pfennig Kaiseryacht nach Gelsenkirchen, zusätzlich noch neben Marke abgeschla- gen, ARGE 60,-	⊠	75,—
3948	GARUA blau 16 / 8 zentraler Abschlag auf 30 Pfennig Kaiseryacht	⊙	Gebot
3949FP	IKELEMBA 14. 8 14 auf 3 Pfennig Kaiseryacht, sehr klarer idealer Abschlag der sehr seltenen und gesuchte Abstempe- lung von Kamerun, Top-Stück für die große Sammlung, Fotoattest Steuer BPP: "qualitativ vollkommen einwandfrei.", ARGE 1.500,-	7 ⊙	800,—
3950	JABASSI 1 / 9 13 auf schönem Briefstück mit 10 Pfennig Kaiseryacht, zentraler fast vollständiger Abschlag, geprüft Pauligk	△	15,—
3951	JAUNDE 15 / 8 ??, (hellblau), auf 10 Pfennig Kaiseryacht, zentraler fast vollständiger Abschlag, geprüft Pauligk	⊙	15,—
3952	JAUNDE 25 / 5 12 auf kleinem Briefstück mit 10 Pfennig Kaiseryacht, zentraler fast vollständiger Abschlag, dazu 20 / 5 09 auf 5 Pfennig Kaiseryacht, je geprüft Pauligk	△	15,—
3953	JOHANN-ALBRECHTSHÖHE (blau), zentraler Abschlag auf 30 Pfennig Kaiseryacht, geprüft Pauligk	⊙	Gebot
3954	JOHANN-ALBRECHTSHÖHE 6 / 10 07, idealer Abschlag auf Luxus-Briefstück mit 5 Pfennig Kaiseryacht, geprüft Eibenstein BPP	△	30,—
3955	JOKO 14 / 9 12 auf schönem Briefstück mit 10 Pfennig Kaiseryacht, idealer Abschlag, mehrfach signiert und geprüft Pauligk	△	20,—

Karolinen Stempel

- 3956P JUKADUMA 22. 4 13 idealer Abschlag auf 10 Pfennig Kaiseryacht, geprüft Pauligk, seltene und gesuchte Abstempelung von Kamerun, ARGE 160,- 80,—
- 3957 KAMPO 19. 8 13 idealer sehr klarer Abschlag auf 5 Pfennig Kaiseryacht, geprüft Brekenfeld BPP, ARGE 50,- 30,—



3958



3966



3968



3969

- 3958P KRIBI 13.7 09 4-5 N (mit Stunde, klar auf 10 Pfennig Kaiseryacht, doppelt geprüft Eibenstein BPP, ARGE 600,- - sehr seltener Stempel, nur gut 3 Wochen verwendet! 200,—
- 3959 KUSSERI 1 10 ??, auf kleinem Briefstück mit 3 Pfennig Kaiseryacht, dazu 2 / 8 08 zentral auf 5 Pfennig Kaiseryacht, je geprüft Pauligk, ARGE 30,- 20,—
- 3960 LOBETAL 6. 11 08 idealer Abschlag auf Luxus- Briefstück mit 10 Pfennig Kaiseryacht, ARGE 75,- 50,—
- 3961 LOLODORF 6 / 9 06 blau idealer Abschlag auf Luxus- Briefstück mit 3 Pfennig Kaiseryacht, geprüft Pauligk 25,—
- 3962 LOLODORF auf 5 Pfennig und 20 Pfennig Kaiseryacht, klare Abschlüsse, jeweils geprüft Pauligk Gebot
- 3963 LOMIE 7 / 1 08 klarer zentraler Abschlag auf 5 Pfennig Kaiseryacht, geprüft Pauligk Gebot
- 3964 LONGJI 25. 6 ??, (violett), auf 5 Pfennig Kaiseryacht, klarer zentraler Abschlag, geprüft Jäschke-L. BPP, ARGE 35,- 20,—
- 3965 LONGJI 7. 12 13 auf großem Briefstück mit waagrechtem Paar 5 Pfennig Kaiseryacht, klare Abschlüsse, dazu 12. 12 12 auf 5 Pfennig Kaiseryacht, je geprüft Pauligk 20,—
- 3966P MARIENBERG 4.12 09 auf 10 Pfennig Kaiseryacht, zentraler Abschlag, geprüft Bothe BPP, seltene Abstempelung, ARGE 250,- 100,—
- 3967 MOLUNDU 30 / 9 08 idealer Abschlag auf Luxus-Briefstück mit 20 Pfennig Kaiseryacht, Tag kopfstehend!, geprüft Eibenstein BPP ... 30,—
- 3968P MORA, klar auf 5 Pfennig Kaiseryacht auf Briefstück mit vollem Abschlag des seltenen Stempels, vom 31.1 14, absolutes Ausnahmestück, Arge 250,- 21 △ 200,—
- 3969P MORA 27. 4 14 idealer Abschlag auf Luxus- Briefstück mit 5 Pfennig Kaiseryacht, Fotoattest Jäschke-Lantelme BPP: "in fehlerfreier, gebrauchter Erhaltung.", gesuchte Abstempelung von Kamerun, ARGE 400,- 211 △ 350,—
- 3970 MUNDECK 22. 4 14 idealer Abschlag auf Luxus-Briefstück mit 10 Pfennig Kaiseryacht, geprüft Pauligk, ARGE 40,- △ 35,—



3971



3972



3974



3975

- 3971P MUNDECK Dienstsiegel/Petschaft violett auf Briefstück mit 3 Pfennig Kaiseryacht, zentraler klarer Abschlag, postalische Verwendung nicht gesichert, nach Auskunft Dr. Pauligk 14.1.2007 "an sich sind sowohl Marke als auch Petschaftsabschlag echt" sehr selten! △ 70,—
- 3972P MUNDECK Dienstsiegel/Petschaft violett (98. Württemberg 07/2006) auf Briefstück mit 25 Pfennig zentraler klarer Abschlag, postalische Verwendung nicht gesichert, laut Auskunft Dr. Pauligk 14.1.2007 "an sich sind sowohl Marke als auch Petschaftsabschlag echt" sehr selten! △ 70,—
- 3973 NGAUNDERE 21.1 14 violett auf 20 Pfennig Kaiseryacht, doppelter Abschlag, geprüft Pauligk, seltene Abstempelung, ARGE 160,- ... 50,—
- 3974P NJASSI 30 / 10 13 auf 20 Pfennig Kaiseryacht, idealer Abschlag, geprüft Pauligk, seltene Abstempelung, ARGE 200,- 80,—
- 3975P NOLA 22. 9 13 auf schönem Briefstück (Postanweisung) 10 Pfennig Kaiseryacht, idealer Abschlag, signiert Dr. O und geprüft Pauligk, seltene Abstempelung, ARGE 100,- △ 90,—
- 3976 NYANGA 27. 6 09 auf Luxus-Briefstück 40 Pfennig Kaiseryacht, idealer Abschlag, geprüft Dr. Steuer VÖB, ARGE 40,- △ 40,—
- 3977 OSSIDINGE (blau), auf 10 Pfennig Kaiseryacht, klarer Abschlag. 9 △ Gebot
- 3978 OSSIDINGE 16 5 08 auf Luxus-Briefstück 3 Pfennig Kaiseryacht, idealer Abschlag, geprüft Eibenstein BPP △ 20,—
- 3979 PLANTATION 8 / 12 13, zwei klare Abschlüsse auf senkrechtem Paar 5 Pfennig Kaiseryacht, geprüft Pauligk, dazu 7 / 2 10 als idealer Abschlag auf 20 Pfennig Kaiseryacht 9 △ 15,—
- 3980 RIO-DEL REY 2 / 1 99 auf Luxus-Briefstück 10 Pfennig Aufdruckausgabe, idealer Abschlag, geprüft Mansfeld 3 △ 20,—



3981



3982



3989



3994

- 3981P SANGMELIMA 11. 9 12 auf Luxus-Briefstück 10 Pfennig Kaiseryacht, zentraler Abschlag, geprüft Bothe BPP seltene Abstempelung, ARGE 120,- 9 △ 120,—
- 3982P SOUF(FLAY) großer Gummistempel 28. 1 13 (handschriftlich) guter Teilabschlag auf schönem Briefstück mit 3 Pfennig Kaiseryacht, seltene Abstempelung ARGE (300,-) △ 150,—
- 3983 UKOKO sehr klarer Abschlag auf 10 Pfennig Kaiseryacht, geprüft Pauligk, seltene und gesuchte Abstempelung, ARGE 100,- 9 △ 50,—
- 3984 VIKTORIA (KAMERUN-GEBIET) 13 11 00 auf schönem Briefstück mit 3 Pfennig Kaiseryacht, geprüft Pauligk, "auf Marken der Schiffstypen selten" △ 25,—

Karolinen Stempel

- 3985 ANGAUR, guter Teilabschlag auf 20 Pfennig Kaiseryacht, geprüft Pauligk, ARGE 50,- 9 △ Gebot

3986	KAUMI 15 / 10 02 auf 5 Pfennig Kaiseryacht - zentraler klarer Abschlag, geprüft Pauligk, KIATSCHOU Deutsche Post 24 / 1 01 auf 5 Pfennig Aufdruckausgabe China - zentraler klarer Abschlag sowie LITSUN KIAUTSCHOU 2. 11 07 auf 5 Pfennig Kaiseryacht, geprüft Pauligk ARGE 60,-	△	25,—
3987	PALAU 15. 9 ??, zentraler klarer Abschlag auf 5 Pfennig Kaiseryacht, geprüft Pauligk, ARGE 40,-	⊙	25,—
3988FP	PALAU 4. 10 07, idealer Abschlag auf Luxus-Briefstück mit 50 Pfennig Kaiseryacht, geprüft Pauligk, ARGE 50,-	⊙	40,—
3989P	PALAU 4. 10 07, idealer Abschlag auf Luxus-Briefstück mit 50 Pfennig Kaiseryacht, geprüft Pauligk, ARGE 50,-	△	45,—
3990	PONAPE (KAROLINEN) ** 1/9 12 (violett), klar auf waager. Paar 5 Pfennig Kaiseryacht auf Briefstück.	△	30,—
3991FP	PONAPE, Dienstsiegel auf GS-Doppelkarte (Mi. P10) von Ponape (geschrieben 6. August 1905) nach Nipperwiese, Ankunftsstempel 8.10.00, zwar philatelistisch beeinflusst aber postalisch korrekt befördert - selten! ARGE 250,-	⊠	120,—
3992	TRUK 11 / 10 14 auf schönem Briefstück 5 Pfennig Kaiseryacht, geprüft Bothe BPP, dazu noch lose 10 Pfennig mit Teilabschlag.	△	20,—
3993	YAP 1 / 8 03 violett auf 3 Pfennig Kaiseryacht - zentraler klarer Abschlag geprüft Pauligk, dazu 2 / 11 01 schwarz auf 10 Pfennig Kaiseryacht - ebenso zentraler klarer Abschlag, ARGE 40,-	⊙	20,—

Kiautschou Vorläufer

3994P	5 Pfennig Krone/Adler mit diagonalem Aufdruck " China ", tadelloses Briefstück mit seltenem Stempel " TSINTAU CHINA x a ", Michel/Steuer 480,-	V 2I △	150,—
-------	--	--------	-------



3995



3996



3997



3998

3995P	Vorläufer 20 Pfennig Krone/ Adler mit diagonalem Aufdruck " China ", tadelloses Briefstück mit Stempel " TSINTAU CHINA x a ", selten, Mi./Steuer 160,-	V 4I △	60,—
3996P	25 Pfennig Krone/Adler mit diagonalem Aufdruck " China ", tadelloses Briefstück mit seltenem Stempel " TSINTAU CHINA x a ", Michel/Steuer 650,-	V 5I △	200,—
3997P	3 Pfennig Krone/Adler, 2 tadellose Exemplare auf schönem Briefstück, 2 Vollstempel " TSINTAU KIAUTSCHOU x x ", Michel/Steuer 210,-	V 45c △	60,—
3998P	3 Pfennig Krone/Adler mit steilem Aufdruck " China ", seltene Farbe hellocker, Attest xxxxxxxxxx, Michel 700,-	M 1 IIe ⊙	200,—
3999FP	5 Pfennig Krone/Adler mit steilem Aufdruck " China ", tadelloses Briefstück mit Stempel " TSINGTAU-KAUMI BAHNPOST ZUG 2 " und Nebenstempel " NANLIU ", Michel Steuer 120,- (wird mangels Bedarfsbelegen nicht mehr geprüft !)	M 2II △	30,—



4000



4001



4002



4004

4000P	10 Pfennig Krone/Adler mit steilem Aufdruck " China ", tadelloses Briefstück mit dem großen Stempel " KIAUTSCHOU ", selten, Michel/Steuer 400,-	M 3II a △	130,—
4001P	10 Pfennig Krone/Adler dunkelrosarot (UV gelblichorange) mit steilem Aufdruck " China ", tadellos gestempelt " Kiautschou ", selten, Michel/Steuer 920,-	M 3II c ⊙	180,—
4002P	2 Werte 25 Pfennig Krone/Adler in beiden Farben mit steilem Aufdruck " China ", 2 besonders schöne Briefstücke, ein Wert geprüft Jäschke-L. BPP, Michel 250,-	M 5 IIa,b △	70,—

Kiautschou

4003FP	10 Pfennig Krone/Adler mit steilem Aufdruck " China ", zusätzlicher Aufdruck 5 Pfg. in Type 2 sowie violetter Strich, schöne Marke auf Karte mit Stempel " KAIS. DEUTSCHE MARINE-SCHIFFSPOST No 4 " und deutschem Ankunftsstempel " PRITTER ", Michel 500,-	1II b ⊠	150,—
4004P	5 Pfennig auf 10 Pfennig Krone-Adler, sogenannte Tsingtau-Ausgabe, zentrisch gestempelt " Tsingtau 28 5 00 " mit Überdrucktype 5a, diese Variante kommt im Halbbogen nur auf Feld 41 und 91 vor. Ausführliches Fotoattest Jäschke-Lantelme BPP " farbfrisch, sehr gut gezähnt,.....fehlerfrei, leichte Aufklebefalten sind aufgrund des weichen, empfindlichen Papiers als normal anzusehen (Kein Mangel)", Mi.1000,-	1IType5a ⊙	300,—



4005



4006

4005P	3 Mark Kaiseryacht, tadellos gestempelt, geprüft Bothe BPP, Michel 240,-	16 ⊙	70,—
4006P	1 Dollar Kaiseryacht, besonders schönes Briefstück mit R-Zettel " TSINGTAU " und Entwertung " TSINGTAU KIAUTSCHOU *a ", Michel 150,-	25A △	50,—



4007



4008



4013



4016

- 4007FP 1 Dollar Schiffszeichnung in Zähnung 26:17 mit Retusche "1 kreuzweise schraffiert", zentrisch gestempelt, Fotoattest Jäschke-Lantelme BPP "farbfrisch, normal gezähnt,...in fehlerfreier Erhaltung", Mi.800,- 25Al ☉ 230,—
 4008FP 1 1/2 Dollar Kaiseryacht, tadelloses Briefstück, geprüft Steuer BPP, Michel 260,- 36I A a △ 80,—

Kiautschou Stempel

- 4009 KAUMI 15 / 10 02 auf 5 Pfennig Kaiseryacht - zentraler klarer Abschlag, geprüft Pauligk, KIAUTSCHOU Deutsche Post 24 / 1 01 auf 5 Pfennig Aufdruckausgabe China - zentraler klarer Abschlag sowie LITSUN KIAUTSCHOU 2. 11 07 auf 5 Pfennig Kaiseryacht, geprüft Pauligk ARGE 60,- ☉ 25,—
 4010FP KIAUTSCHOU gr. Stpl. 20 / 10 00 als Ankunftsstempel auf Feld-Postkarte innerhalb von Tsingtau 16 / 10 00 - seltene Bedarfskarte "die mir übergebene Kiste ist abgeschickt", ARGE 350,- ☒ 170,—
 4011FP LITSUN sowie Nebenstempel MECKLENBURGHAUS IM LAUSCHAN auf großem Luxus-Briefstück neben waagerechtem Paar 10 Pfennig Kaiseryacht, jeweils klare zentrale Abschlüsse geprüft Bothe BPP, so schön selten! △ 60,—
 4012FP MECKLENBURGHAUS 8. 11 09 auf Ansichtskarte "Genesungshaus Mecklenburghaus im Lausachan" nach Molsheim im Elsass, Bedarfskarte mit kleinem Riss und Knittern an der unteren Ecke, geprüft Pauligk, ARGE 150,- ☒ 80,—
 4013FP SCHATSYKOU 23. 5 11 auf 10 Pfennig Kaiseryacht, idealer klarer Abschlag, geprüft Pauligk, ARGE 60,- ☉ 45,—
 4014 SYFANG 9. 3 08, klar auf 10 Pfennig Kaiseryacht, zentraler klarer Abschlag geprüft Pauligk, ARGE 30,- ☉ 15,—
 4015 TAITUNGTSCHEN 2. 2 13, auf 4 Cent Kaiseryacht, zentraler klarer fast vollständiger Abschlag, geprüft Pauligk ARGE 50,- ☉ 20,—
 4016FP TAPATUR 8 / 1 02, klar auf 3 Pfennig (China Mi 15b 60,-) idealer klarer Abschlag, doppelt geprüft Mansfeld, ARGE 50,- ☉ 30,—
 4017 TSANGKOU 23 / 8 01, klar auf waagerechtem Paar 5 Pfennig Kaiseryacht, idealer Abschlag, geprüft Pauligk, ARGE 40,- ☉ 25,—
 4018 TSINGTAU Gr. HAFEN 23. 8 13 auf 1 Cent Kaiseryacht und 8. 12 12 auf 4 Cent Kaiseryacht, klare Abschlüsse, jeweils geprüft Pauligk ☉ Gebot
 4019 TSINGTAU KIAUTSCHOU * / a / b / c vier verschiedene Stempel auf 5 Briefstücken und 2 Marken dabei Mi. Nr. 21 auf Luxus- Briefstück (Postanweisung) und Mi. Nr. 19 auf Briefstück, geprüft Bothe BPP ☉/△ 20,—



4020



4022



4024



4027

- 4020P TSINGTAU KIAUTSCHOU * a 5 / 12 05 Reservestempel auf Luxus-Briefstück mit 25 Pfennig Kaiseryacht, geprüft Bothe BPP, selten, ARGE 40,- △ 40,—
 4021 TSINGTAU KIAUTSCHOU b 24 / 11 05 Aushilfsjahreszahl 05 auf Briefstück mit 3 Pfennig Kaiseryacht, zentraler fast vollständiger Abschlag, ARGE 25,- △ 15,—
 4022P TSINGTAU KIAUTSCHOU b 24 / 11 05 Aushilfsjahreszahl 05 auf Luxus-Briefstück mit 3 Pfennig geprüft Kilian und Befund der Briefmarkenprüfstelle Basel △ 40,—
 4023 TSINGTAU KIAUTSCHOU * a 14 / 8 01 auf farbiger Ansichtskarte "chinesische Frau / Geisha" als Feldpostkarte nach Frankfurt Ankunftsstempel 20.9.01 und grünem Stern-Stempel. Die Karte wurde in Tsingtau am 13. Aug.1901 kurz nach dem Boxeraufstand geschrieben. Karte mit kleinen Mängeln - dennoch schönes Zeitdokument, geprüft Pauligk, selten ☒ 40,—
 4024P TSINGTAU KIAUTSCHOU 6 / 9 06 Reservestempel ohne a auf Luxus-Briefstück mit 1 Cent Kaiseryacht, geprüft Bothe BPP, seltener Stempel, ARGE 75,- △ 70,—
 4025 TSINGTAU TAPAUTAU 8. 6 07 auf Briefstück mit 4er-Block 1 Cent Kaiseryacht, Idealer Abschlag geprüft Pauligk am 4.10.01 (nicht signiert) dazu Briefstück mit 2 Cent Kaiseryacht und lose Marke 4 Cent Kaiseryacht mit guten Abschlüssen. △ 20,—
 4026 TSINTANFORT 20/ 3 98 auf schönem Briefstück mit 10 Pfennig Krone/Adler, zentraler klarer fast vollständiger Abschlag, ARGE 50,- V4I △ 30,—
 4027P TSINTANFORT MARINE F.P. 26 / 1 98 auf Luxus-Briefstück mit 5 Pfennig Krone/Adler, idealer Abschlag - Ersttag laut Steuer Gefälligkeit halber Mi. Preis, ARGE 50,- V2I △ 30,—
 4028 TSINTAU CHINA ** 27 / 2 99 auf schönem Briefstück mit 10 Pfennig Krone/Adler, zentraler klarer fast vollständiger Abschlag dazu 21/ 2 99 auf 20 Pfennig Krone/Adler m mit Aufdruck "China" V4I,V47 △ 15,—
 4029 TSINTAU CHINA ** 27 / 2 99 auf Ansichtskarte (Künstlerkarte Oscar Graf München) mit 10 Pfennig (V47) nach Hamburg, Ankunftsstempel 10 / 4 99, idealer Abschlag, schönes Zeitdokument, ARGE 50,- V47 ☒ 50,—



4030



4036



4037



4039

- 4030P TSINTAU CHINA * a 1 / 9 98 guter Teilabschlag auf mit 5 Pfennig Krone/Adler, sehr seltener Stempel - Steuer x 30, ARGE 175,- V2I ☉ 80,—
 4031 TSINTAU KIAUTSCHOU * a 27 / 11 99 auf GA-Ausschnitt 10 Pfennig, idealer Abschlag, ARGE 20,- (GAA) 15,—
 4032 TSINTAU KIAUTSCHOU ** 30 / 11 99 Bedarfbrief mit 10 Pfennig Krone/Adler mit Aufdruck "China", nach Cuxhaven Ankunftsstempel 7 / 1 00 - kleine Mängel Bedarfserhaltung, ARGE 50,- V3I ☒ 30,—
 4033 TSINTAU KIAUTSCHOU * a 20 / 5 99 auf farbiger Ansichtskarte mit 5 Pfennig Krone/Adler, "Chinesische Feld-Artillerie" nach Cosel Ankunftsstempel 31.7.99 weitergeleitet nach Lamsdorf Schiessplatz 1.8.99 - schönes Zeitdokument, Steuer x 3, ARGE 40,- V46 ☒ 40,—

Marianen

4034	AGANA GUAM, großer Gummistempel auf 4er-Block 5 Pfennig Kaiseryacht	⊙	50,—
4035	AGANA GUAM großer Gummistempel auf 3 Pfennig Kaiseryacht	⊙	20,—
4036P	ROTA 20 Juni 1906 großer blauer Gummistempel auf Luxus-Briefstück mit 5 Pfennig Kaiseryacht, zusätzlich handschriftlich Reichel, geprüft Lantelme BPP	△	100,—
4037P	ROTA 20 Juli 1906 großer blauer Gummistempel auf Luxus-Briefstück mit 10 Pfennig Kaiseryacht, zusätzlich handschriftlich Reichel, geprüft HK (Horst Krause, Gelsenkirchen), selten!	△	80,—
4038	SAIPAN 1 / 8 08 idealer Abschlag auf Luxus-Briefstück mit 5 Pfennig Kaiseryacht, geprüft Bothe BPP	△	Gebot
4039P	10Pfennig Krone/ Adler mit diagonalem Aufdruck "Marianen", tadelloses Briefstück vom rechten Rand, zentral gestempelt "SAIPAN MARIANEN 1 4 oo", Sorte I, geprüft Steuer BPP, Michel 240,-	3I △	70,—

Marshall-Inseln



4041



4042



4043

4041P	20 Pfennig Krone/Adler mit Aufdruck " Marschall-Inseln ", Jaluit-Ausgabe, entwertet mit dem zweiten Jaluit-Stempel, geprüft Lantelme BPP, Michel 200,-	4I △	60,—
4042P	10 Pfennig Krone/Adler mit Aufdruck " Marschall-Inseln ", Berliner Ausgabe, seltene Farbnuance lilarot, UV helzinnüber, tadellos postfrisch, ohne Signatur, Mi. 600,-	3Ib **	180,—
4043P	5 Pfennig Kaiseryacht 4 Werte auf großformatigem Atollpost-Brief, handschriftliche Entwertung " Majeru 9/8 08 " des Postbeauftragten Felix G. Becker mit rückseitigem Absenderstempel von Becker, gerichtet an seinen Schwiegersohn Kapitän Domnick auf Jaluit, Eingang " JALUIT 21 8 08 ". Laut beiliegender Postkarte des Atollpostexperten Dr. med. Laup vom 5.5.1929 handelt es sich um einen Brief der Sorte I, postgeschichtlich sehr interessant ! Michel ab 1000,-	8 ☒	400,—

Marshall-Inseln Stempel



4044



4048



4049

4044P	Atollpost Ebon 30 / 11 / 08 handschriftlich auf 3 Pfennig Kaiseryacht, lt. Auskunft des Sammlers erhielt er folgendes Prüfergebnis bei Vorlage Dr. Pauligk am 7.4.2005 "m.E. echt!"	⊙	60,—
4045	Atollpost Schoner Gazelle 31 / 5 08 handschriftlich auf großem Luxus-Briefausschnitt mit waagrechttem Paar 5 Pfennig Kaiseryacht, rückseitig mit Ankunststempel! JALUIT-MARSHALL INSELN 3 / 6 08	△	140,—
4046	JALUIT MARSCHALL-INSELN 4.12 auf Briefstück mit 50 Pfennig Aufdruckausgabe und JALUIT-MARSHALL INSELN 25 / 11 06 auf 10 Pfennig Kaiseryacht, klare Abschläge der beiden Stempeltypen	△	60,—
4047	NAURU Teilabschlag auf 10 Pfennig Kaiseryacht, geprüft Pauligk, ARGE 30,-	⊙	Gebot
4048P	Deutsche Seepost Jaluit-Linie b 08/10 11 auf 1 Mark Schiffszugabe auf großem Briefstück, sauber entwertet, nebengesetzt Kastensstempel "Reichspostdampfer Germania", schöne Kombination	22 △	80,—

Samoa - Vorläufer

4049P	2 Mark Innendienstmarke, 2 Werte in unterschiedlichen Nuancen, 1 Wert nahe 37 d, tadellos gestempelt "APIA", Mi. 700,-	V37e ⊙	150,—
-------	--	--------	-------

Alle Einzellose und Atteste sind unter
<http://www.reinhardfischerauktionen.de>
 farbig abgebildet!



- | | | | | |
|--------|--|------|---------------------|--------|
| 4050P | 2 Mark Innendienstmarke 4 Werte sowie 10, 20, 3 x 50 Pfennig Krone/Adler auf Kabinettbriefstück, entwertet mit drei voll abgeschlagenen Stempeln "APIA", Mi./Steuer 1850.- | 4050 | V37e,47b,48d, 50c △ | 400,— |
| 4051P | 20 Pfennig tadelloses Briefstück mit Stempel "APIA DEUTSCHE POSTDAMPFSCHIFFS-AGENTUR", Mi./Steuer 300.- | | V 42b △ | 100,— |
| 4052FP | 4 Werte 20 Pfennig und 8 Werte 50 Pfennig Krone/Adler auf großem Leinenbriefstück in guter Bedarfserhaltung, vermutlich von einem Hofpostamtsbrief stammend, entwertet "APIA KAISERL.DEUTSCHE POSTAGENTUR ** 28 1 90", Mischfrankaturen zwischen den beiden Ausgaben sind sehr selten und werten Steuer x 4, spektakuläres Stück, Michel/Steuer 22.700.- | | V42c,V 50 a △ | 3500,— |



- | | | | | |
|--------|--|------|---------|-------|
| 4053P | 50 Pfennig im Dreierstreifen auf Briefstück mit Entwertung "APIA KAISERL. DEUTSCHE POSTAGENTUR **", gute Bedarfserhaltung, Mi. 300.- | 4053 | V44b △ | 80,— |
| 4054P | 5 Pfennig Krone/Adler, 4 Werte auf Briefstück, entwertet "APIA" ohne Kreissegment oben, Steuer x 4, Mi./Steuer 720.- | | V 46c △ | 200,— |
| 4055FP | 50 Pfennig Krone/Adler im Sechserblock, gestempelt "APIA", teils etwas unruhige Zähnung, typisch für das dünne Papier der Frühaufgabe, sonst tadellos, Mi. 3.000.- | | V50a ⊙ | 600,— |

Samoa

- | | | | | |
|--------|--|--|------------|--------|
| 4056FP | 25 Pfennig Krone-Adler mit Aufdruck "Samoa" mit Plattenfehler l "I in Reichspost oben gespalten" auf Jahrhundertganzsachenkarte MP 43 Bbd, gelaufen ab "Apia 03.05.01" als überfrankierte Einschreibekarte nach Dömnitz/Elbe, Fotoattest Jäschke-Lantelme BPP "Marke farbfrisch, gut gezähnt, fehlerfrei...Ganzsache zeigt leichte Büge sowie kleine Rostspur", Mi.- | | 5all ☒ | 300,— |
| 4057FP | 5 Mark Schiffszeichnung mit Wasserzeichen in Zähnung 25:17, ungebraucht, Kriegsdruck mit Plattenfehler "Retusche zwischen den Halteseilen des ersten Mastes", Michel bisher unbekannt (vgl. analog Togo 16-19 I), lt. Auskunft Jäschke-Lantelme das erste vorgelegte Stück, Fotoattest Jäschke-Lantelme BPP "farbfrisch, gut gezähnt, fehlerfrei", Mi.- | | 23II B I * | 2000,— |

Samoa Stempel

- | | | | | |
|--------|--|--|------|-------|
| 4058FP | ALEIPATA 23 / 10 13 auf großem Luxus-Briefstück mit 20 Pfennig Kaiseryacht, zwei zentrale klare Abschlüge, doppelt geprüft Bothe, sehr seltene und gesuchte Abstempelung von Samoa, ARGE 500,- | | 10 △ | 380,— |
| 4059 | APIA KDPag **, APIA ** (in Blockschrift), APIA ** (in Zierschrift) und APIA (in Blockschrift), vier verschiedene Stempeltypen auf insgesamt fünf Werten, dabei ein Briefstück | | ⊙/△ | 20,— |



- | | | | | |
|-------|---|------|-------------|-------|
| 4060P | BEZAHLT Kaiserl. Deutsche Postagentur Apia - 19 - 6 - 1895 auf großem Luxus-Briefstück mit 50 Pfennig und 10 Pfennig Krone/Adler, Kastenstempel aus 1889 neuverwendet 1895 als Entwertungsstempel, sehr seltene und gesuchte Abstempelung von Kamerun, ARGE 1.000,- | 4060 | V47d,V50d △ | 420,— |
| 4061P | FAGAMOLO 2 / 9 10 auf großem Luxus-Briefstück mit 20 Pfennig Kaiseryacht, idealer Abschlag, geprüft Pauligk, ARGE 40,- | 4061 | 10 △ | 40,— |
| 4062P | MALUA 24. 1 13 auf Luxus-Briefstück mit 3 Pfennig Kaiseryacht, idealer Abschlag, geprüft Mansfeld ARGE 250,- | | 7 △ | 180,— |
| 4063 | MULIFANUA 12 / 11 08 auf großem Luxus-Briefstück mit 3 Pfennig Kaiseryacht, idealer Abschlag, geprüft Pauligk | | 7 △ | 20,— |
| 4064P | PALAU 1 2 1 07 auf schönem Briefstück mit 3 Pfennig Kaiseryacht, zentraler Abschlag, doppelt geprüft Pauligk, ARGE 250,- | | 7 △ | 160,— |
| 4065 | SALAILUA 23 / 3 10 auf 30 Pfennig Kaiseryacht, zentraler Abschlag, geprüft Bothe BPP, ARGE 40,- | | ⊙ | 30,— |
| 4066 | SALELAVALU 1 / 3 07 auf großem Luxus-Briefstück mit 40 Pfennig Kaiseryacht, idealer Abschlag, geprüft Pauligk, ARGE 40,- | | △ | 20,— |

Togo - Vorläufer

4067P	4068P	4069P	4070P	
2 Mark Innendienstmarke, Postanweisungsabschnitt mit zentralem, kleinen Stempel "KLEIN-POPO", Kabinett, Mi./Steuer 150.-			V37e △	50,—
20 Pfennig tadelloses Briefstück mit zentralem Stempel "KLEIN-POPO", Mi. 250.-			V42c △	80,—

Togo

4069P	3 Pfennig Krone-Adler mit Aufdruck "Togo", postfrisch, lebhaftorangebraun, Fotobefund Brekenfeld BPP "farbfrisch, gut gezähnt, einwandfrei", Mi.400,-	1f **	160,—
4070P	10 Pfennig und 20 Pfennig Kaiseryacht, 10 Pfennig mit Wasserzeichen, tadelloses Briefstück mit 2 zentralen und vollständigen Stempeln "AGU", Mi./Arge 340.-	9,22 △	100,—
4071	1 Mark Schiffszeichnung, postfrisch vom rechten Rand mit Plattenfehler "Wolke zwischen den Halteseilen des ersten Mastes", Mi.80,-	16l **	20,—

4072P	4073P	4074P		
2 Mark Kaiseryacht, Plattenfehler "Wolke" (Retusche zwischen den Halteseilen des ersten Mastes), tadelloses Briefstück, geprüft Bothe BPP, Mi. 200.-			16l △	60,—
2 Mark Schiffszeichnung, postfrisch vom rechten Rand mit Plattenfehler "Wolke zwischen den Halteseilen des ersten Mastes", Mi.200,-			17l **	50,—
3 Mark Schiffszeichnung, postfrisch vom rechten Rand mit Plattenfehler "Wolke zwischen den Halteseilen des ersten Mastes", Mi.200,-			18l **	50,—

4075P	4076P	4077P	4078P	
5 Mark Kaiseryacht, tadelloses Briefstück, geprüft Bothe BPP, Mi. 600.-			19 △	180,—
5 Pfennig Kaiseryacht, tadelloses Briefstück mit vollständigem und zentralen Stempel "HO", Arge 40.-			21 △	30,—

Togo Britische Besetzung

4077P	10 Pfennig Kaiseryacht mit Aufdruck "TOGO Anglo-French Occupation", zentral und voll gestempeltes Briefstück, tadellos, Mi. 150.-	3l △	50,—
4078P	3 Pfennig Kaiseryacht mit Aufdruck "TOGO Anglo-French Occupation Half penny", zentral und voll gestempeltes Briefstück, tadellos, Mi. 280.-	14l △	80,—

Togo Stempel

4079P	4080	4081P	4082	4083FP	4084P	4085	4086P	4087	4088P
AGEBELUVHOE 23. 2 13 zentraler Abschlag auf 10 Pfennig Kaiseryacht, seltene Abstempelung, gepr. Bothe BPP (doppelte Signatur) und Dr. Bohne GPSY, ARGE 300.-			⊙	120,—					
AGOME PALIME 6 5 11 zwei ideale Abschlüsse auf Luxus-Briefstück mit waagrechttem Paar 5 Pfennig Kaiseryacht, dazu 2 / 4 06 auf 5 Pfennig Kaiseryacht, je geprüft Pauligk BPP			△	15,—					
AGU 2. 3 14 zentraler Abschlag auf 5 Pfennig Kaiseryacht, geprüft R. Steuer BPP, ARGE 200.-			⊙	60,—					
ASSAHUN, zentraler Abschlag auf 5 Pfennig bzw. 10 Pfg Kaiseryacht, geprüft R. Steuer BPP bzw. Pauligk BPP, ARGE 100,-			⊙	30,—					
AVHEGAME zentral auf 5 Pfennig Kaiseryacht, typischer Abschlag, doppelt geprüft Bothe und Befund Eibenstein vom 30.6.1992 "Der Stempel Avhegame ist einer der seltensten Kolonialstempel überhaupt. Er kommt immer schwach. Ich glaube, dass man für das Stück mindestens DM 2.500,- erzielen könnte" - Vorbesitzer Groth-Marnat USA ARGE 1.500.- Stempel nur 4 Monate in 1912 verwendet.			⊙	600,—					
HO 25 4 08, idealer Abschlag auf 40 Pfennig Kaiseryacht, geprüft Eibenstein BPP, ARGE 60.-			⊙	40,—					
KETE-KRATSCHI 4. 3 11, idealer Abschlag auf 25 Pfennig Kaiseryacht Unterrandstück, geprüft Max Gläsel geprüft Pauligk BPP, ARGE 150,-			11 ⊙	70,—					
KLEIN-POPO 25 / 5 92 (23mm), klar auf Luxus-Briefstück mit 2 Mark, gepr. Bothe BPP, Mi. 350.-, ARGE 150.-			V37e ⊙	90,—					
KPANDU 16 3 09, idealer Abschlag auf 10 Pfennig Kaiseryacht, geprüft Pauligk BPP, ARGE 150.-			⊙	30,—					
KPANDU 24. 3 06, idealer Abschlag auf 3 Pfennig Kaiseryacht, geprüft Pauligk BPP, ARGE 150.-			⊙	40,—					



4089



4090



4095



4097

4089P	KPANDU a 13 10 14, mit kopfstehender Tageszahl - idealer Abschlag auf 10 Pfennig Kaiseryacht, geprüft Pauligk BPP mit Befund 558 vom 24.9.2002, seltene und gesuchte Abstempelung ARGE 750.-	⊙	160,—
4090P	LOME TOGOGEBIET a 29. 5 14, auf schönem Briefstück mit 5 Pfennig Kaiseryacht, idealer klarer Abschlag, geprüft Eibenstein BPP, ARGE 300.- - einer der seltensten Kolonialstempel nur 4 Monate in 1914 verwendet!	△	200,—
4091	NOEPE 26 10 ??, mit kopfstehender Monatszahl - zentraler Abschlag auf 5 Pfennig Kaiseryacht, Bedarfserhaltung, geprüft Pauligk BPP, ARGE 75.-	⊙	25,—
4092	NUATJÄ 26 8 ??, zentraler Abschlag auf 10 Pfennig Kaiseryacht, geprüft Pauligk BPP, ARGE 45.-	⊙	20,—
4093	NUATYA 18. 8 ??, zentraler Abschlag auf 10 Pfennig Kaiseryacht, geprüft Pauligk BPP, ARGE 45.-	⊙	20,—
4094	PORTO SEGURO, zwei schöne zentrale Abschlüsse auf 10 und 30 Pfennig Kaiseryacht, je geprüft Pauligk BPP	⊙	20,—
4095P	SANSANE-MANGU 13 5 14, zentral auf 50 Pfennig Kaiseryacht, geprüft Bothe BPP und geprüft Mansfeld BPP (je doppelte Signatur), ARGE 700.- - einer der seltensten Kolonialstempel nur 5 Monate in 1914 verwendet!	14 ⊙	320,—
4096	SOKODE 8.12 10, klar auf Luxus-Briefstück mit 10 Pfennig Kaiseryacht, idealer Abschlag, geprüft Pauligk BPP, ARGE 30.-	△	30,—
4097P	STATION ATAKPAME (Dienstsiegel), auf Luxus-Briefstück mit 5 Pfennig Aufdruckausgabe, seltener und gesuchter Stationsstempel	△	120,—



4098



4099



4101



4102

4098P	STATION ATAKPAME (Dienstsiegel), auf Luxus-Briefstück mit 5 Pfennig Aufdruckausgabe, seltener und gesuchter Stationsstempel	△	120,—
4099P	STATION KETE-KRATSCHI als Nebenstempel auf Brief mit 5 Pfennig Krone/Adler von LOME 3 1 98 nach Oppeln, rückseitig Ankunftsstempel 10.2.98, doppelt geprüft Jäschke-L. BPP und Bothe BPP, sehr seltener und gesuchter Stationsstempel dekorativ auf echt gelaufenen Brief!	△	120,—
4100FP	STATION KETE-KRATSCHI als Nebenstempel auf Brief mit 5 Pfennig Krone/Adler von LOME 3 1 98 nach Oppeln, rückseitig Ankunftsstempel 10.2.98, doppelt geprüft Jäschke-L. BPP und Bothe BPP, sehr seltener und gesuchter Stationsstempel dekorativ auf echt gelaufenen Brief!	V46c ☒	180,—
4101P	TOKPLI 19. 3 13, klar auf Luxus-Briefstück mit 3 Pfennig Kaiseryacht, geprüft Mansfeld, ARGE 45.-	△	35,—
4102P	TSEVIE16 2 09, idealer Abschlag auf 10 Pfennig Kaiseryacht, geprüft Pauligk BPP, ARGE 90.-	⊙	60,—
4103	TSEVIE16 2 09, idealer Abschlag auf 10 Pfennig Kaiseryacht, geprüft Pauligk BPP, ARGE 90.-	⊙	20,—



4104



4106



4108

4104P	TSEWIE 22 2 ??, zentraler Abschlag auf 10 Pfennig Kaiseryacht, geprüft Pauligk BPP, ARGE 140.-	⊙	70,—
-------	--	---	------

Schiffspost

4105P	10,20 und 50 Pfennig (7 Werte, 2 Werte stark beschädigt) Krone/Adler auf großem Briefausschnitt, 5 Stempel " DEUTSCHE SEEPOST OST-AFRIKANISCHE HAUPTLINIE 17 10 93 * a ", handschriftlicher Aufgabevermerk " Zanzibar ", selten	47b,48b,50d △	80,—
-------	---	------------------	------

**Hat Ihnen dieser Katalog gefallen?
Wir präsentieren gerne auch
Ihre Sammlung in diesem Rahmen !**

Sammlung »California«

Aus Kalifornien stammt diese beeindruckend vollständige Sammlung Danzig.

Danzig

4106P ^o	1,25 Mk. bläulichgrün, linkes Randstück postfrisch, gepr. Tworek BPP, Mi. 400,-	9b **	100,—
4107 ^o	2 Mk., Plattenfehler der Urmarke "Strich am E und besch. Krone" (Feld 5), linkes Randstück postfrisch, Mi. 160,-	11II **	40,—
4108P ^o	2 Mk. schwarzblau, rechtes Randstück postfrisch, sign. und Kurzbefund Soecknick BPP: "echt und einwandfrei", Mi. 1.000,-	11c **	280,—



4109



4110



4111

4109P ^o	3 Mk. Unterrandstück mit Aufdruck-HAN 4136.20, postfrisch, Mi. 300,-	13HAN A **	80,—
4110P ^o	2 Mk. schwarzgrauviolett, linkes Randstück mit Passerkreuz postfrisch, Fotobefund Gruber BPP: "echt und einwandfrei", Mi. 400,-	13b **	120,—
4111P ^o	2 Mk. schwarzgrauviolett, rechtes Randstück postfrisch, Fotobefund Gruber BPP: "echt, senkr. Papierunebenheiten ansonsten einwandfrei", Mi. 400,-	13b **	60,—



4112



4113



4114



4115



4116

4112P ^o	10 Pfg. Germania rötlichorange, nicht ausgegeben, Unterrandstück postfrisch, gepr. Richter, Mi. 300,-	All **	80,—
4113P ^o	5 Pfg. Germania sienna, nicht ausgegeben, Unterrandstück postfrisch, gepr. Richter, Mi. 300,-	A la **	80,—
4114P ^o	15 Pfg. schwarzbraunviolett, Oberrandstück postfrisch, gepr. Soecknick BPP, Mi. 900,-	22b **	200,—
4115P ^o	1 Mk. auf 30 Pfg., doppelter Unterdruck, Spitzen nach oben, postfrisch, gepr. Dr. Dub, Schüler BPP, Fotobefund Dr. Oechsner BPP: "echt und einwandfrei", Mi. 400,-	26III **	100,—
4116P ^o	1 1/4 Mk. auf 3 Pfg., doppelter Unterdruck, Spitzen nach oben, Oberrandstück postfrisch (Bug im Rand), gepr. Soecknick BPP, Mi. 700,-	27III **	200,—



4117



4118



4119



4123

4117P ^o	1 1/4 Mk. auf 3 Pfg., doppelter Unterdruck, Spitzen nach unten, postfrisch, gepr. Kurzbefund Soecknick BPP: "echt und einwandfrei", Mi. 400,-	27IV **	100,—
4118P ^o	2 Mk., Unterdruck spitzen nach unten, ungebraucht (kaum wahrnehmbare Falzspur), gepr. Schüler BPP, Kurzbefund Gruber BPP: "echt und einwandfrei", Mi. 500,-	28II *	120,—
4119P ^o	2 Mk. auf 35 Pfg., Unterdruck, Spitzen nach unten Aufdruckfehler "Fuß der linken Wertziffer teils abgesprungen", ungebraucht o.G., Mi. für ** 3.000,-	28II PFVIII (*)	200,—
4120FP ^o	5 Mk. auf 2 Pfg., Unterdruck Spitzen nach unten, linker Rand-4er-Block mit HAN 4673.15, postfrisch (mittig gefaltet), Mi. 600,-	30II (4) **	150,—
4121 ^o	10 Mk. auf 7 1/2 Pfg., Netzunterdruck durch Bogenumschlag teils auf der Rückseite, linke obere Bogenecke (durch Marke gefaltet), postfrisch	31F **	80,—
4122FP ^o	10 Mk. auf 7 1/2 Pfg., Unterdruck Spitzen nach unten, linker Rand-4er-Block mit HAN 3348.19, linke obere Marke ungebraucht, sonst postfrisch (Bug durch Rand), Mi. 270,-	31II HAN **	60,—
4123P ^o	10 Mk. auf 7 1/2 Pfg., doppelter Unterdruck Spitzen nach oben, linkes Randstück postfrisch (gefaltet), gepr. Kniep BPP, Mi. 300,-	31III **	80,—



4124P° 2 bis 80 Pfg., Kleiner Innendienst, 9 Oberrandstücke, dabei 50 Pfg. Walzendruck, postfrisch, als kpl. Oberrandsatz selten angeboten, Fotoattest Dr. Oechsner BPP: "echt und einwandfrei", Mi. 5.100,- 32/40 ** 1500,—



4125



4126



4127



4128

4125P° 2 Pfg., Kleiner Innendienst, Aufdruckfehler: "Balken senkrecht geteilt", ungebr., Fotobefund Gruber BPP: "echt und einwandfrei", Mi. 350,- 32I * 90,—
 4126P° 2 Pfg., Kleiner Innendienst, Aufdruckfehler: "Balken rechts ausgebrochen und Klischeeanagelabruck", linkes Randstück (Feld 21) ungebraucht, gepr. Holtz, Mi. 350,- 32IV * 90,—
 4127P° 2 Pfg., Kleiner Innendienst, Probedruck, Attest Erdwien BPP: "echt, noch gut erhalten, Falz, Haftspuren und stärkere Anhaftung", Mi. 500,- 32P * 120,—
 4128P° 3 Pfg., Kleiner Innendienst, Probedruck, ungebraucht, Fotobefund Prof. Klein BPP: "echt und einwandfrei", Mi. 500,- 34P2 * 120,—
 4129FP° 7½ Pfg., Kleiner Innendienst, Probedruck, dunkelgrüner Aufdruck, postfrisch, Fotoatteste Erdwien und Soecknick BPP: "echt und einwandfrei", Mi. 1.400,- (unterbewertet letzter Zuschlag 1.100,- zzgl. Aufgeld) 35P3 ** 800,—



4130



4131

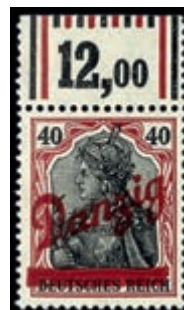

4133



4134

4130P° 30 Pfg., Kleiner Innendienst, Aufdruckfehler: "Balken rechts ausgebrochen", linkes Randstück (Feld 61) fast postfrisch (min. Haftstelle), sign., Kurzbefund Gruber BPP: "echt und einwandfrei", Mi. 160,- 37IV * 40,—
 4131P° 30 Pfg., Kleiner Innendienst, Probedruck, Aufdruck dunkelgrün, ungebraucht, gepr. Mi. 500,- 37P1 * 120,—
 4132FP° 30 Pfg., Kleiner Innendienst, Probedruck, doppelter Aufdruck gelb und dunkelgrün, postfrisch, gepr. Hochkeppeler, Fotoatteste Dr. Oechsner und Soecknick BPP: "echt und einwandfrei" Mi. —, — 37P3 ** 750,—
 4133P° 40 Pfg. Kleiner Innendienst, dunkelrosarot, Oberrandstück postfrisch, gepr. Kniep BPP, Mi. 600,- 38a WOR ** 150,—
 4134P° 40 Pfg. Kleiner Innendienst, kopfstehender Aufdruck, ungebraucht, gepr. Kniep BPP, Mi. 250,- 38b K * 60,—



4135



4137



4138



4140



4141

4135P° 50 Pfg. Kleiner Innendienst, Plattendruck, linke obere Bogenecke postfrisch (Falz im Rand), sign., Fotoattest Dr. Oechsner BPP: "echt und einwandfrei", Mi. 1.700,- 39POR ** 500,—

Danzig

4136FP ^o	40 Pfg. Kogge, 2. Entwurfserie "FREISTADT" statt FREIE STADT, ohne Jahreszahl, 5 Stück in versch. Farben, 4mal o.G., 1mal ungebraucht, gepr. Ruberg oder Hochkeppeler	40P (5) (*)	300,—
4137P ^o	30 Pfg. Germania, nur lila Netzunterdruck, ohne Aufdruck, postfrisch, Mi. 1.500,-	41I F **	500,—
4138P ^o	1 Mk. auf 30 Pfg. Germania. lila Unterdruck, Spitzen nach oben, Oberrandstück postfrisch, Mi. 840,-	41I WOR **	160,—
4139FP ^o	1 Mk. auf 30 Pfg. Germania, doppelter Unterdruck Spitzen nach unten, Walzdruck Oberrandstück, postfrisch, Fotoattest Soecknick BPP: "echt und einwandfrei", Mi. 3.200,-	41II/IV **	800,—
4140P ^o	1¼ Mk. auf 3 Pfg. Germania, doppelter Unterdruck Spitzen nach unten, ungebraucht, Fotobefund Dr. Oechsner BPP: "echt und einwandfrei", Mi. 250,-	42II/IV *	60,—
4141P ^o	1¼ Mk. auf 3 Pfg. Germania, ohne Unterdruck, Plattendruck Oberrandstück, ungebraucht, Mi. 500,-	42III *	120,—
4142 ^o	2 Mk. auf 35 Pfg. Germania, Spitzen nach oben, linker Rand-4er-Block, postfrisch, Mi. 260,-	43I (4) **	60,—

	4143		4144		4145		4146
4143P ^o	2 Mk. auf 35 Pfg. Germania, doppelter Unterdruck Spitzen nach oben, postfrisch, Fotoattest Soecknick BPP: "echt und einwandfrei", Mi. 1.200,-	43I/IV **	450,—				
4144P ^o	2 Mk. auf 35 Pfg. Germania, senkr. linkes Randpaar mit HAN 2502.19, postfrisch, Fotoattest Soecknick BPP (für ehemaligen 4er-Block): "echt und einwandfrei", Mi. 600,-	43II HAN **	150,—				
4145P ^o	2 Mk. auf 35 Pfg. Germania, doppelter Unterdruck Spitzen nach unten, linkes Randstück, ungebraucht, Mi. 250,-	43II/IV *	60,—				
4146P ^o	2 Mk. auf 35 Pfg. Germania, ohne Unterdruck, ungebraucht, Mi. 500,-	43III *	120,—				

	4147		4148		4149		4150		4151
4147P ^o	3 Mk. auf 7½ Pfg. Germania, Spitzen nach unten, Oberrandstück (gefaltet), postfrisch, gepr. Kniep BPP, Mi. 600,-	44II **	150,—						
4148P ^o	7½ Pfg. Germania, nur lila Netzunterdruck Spitzen nach unten, fast postfrisch (min. Haftpunkt), Mi. unbekannt	44II F *	100,—						
4149P ^o	3 Mk. auf 7½ Pfg. Germania, ohne Unterdruck, ungebraucht, sign., gepr. Kniep BPP, Mi. 550,-	44III *	130,—						
4150P ^o	2 Pfg. Germania, nur lila Netzunterdruck Spitzen nach unten, postfrisch, Mi. unbekannt	45II F **	100,—						
4151P ^o	5 Mk. auf 2 Pfg. Germania, doppelter Unterdruck Spitzen nach oben, postfrisch, gepr. Kniep BPP, Stolow, Fotoattest Gruber BPP: "echt und einwandfrei", Mi. 1.200,-	45II/IV **	400,—						

	4152		4153		4154
4152P ^o	5 Mk. auf 2 Pfg. Germania, ohne Unterdruck, ungebraucht, gepr. Stoye BPP, Mi. 350,-	45III *	90,—		
4153P ^o	10 Mk. auf 7½ Pfg. Aufdruckfehler "Fleck am z", ungebraucht, Kurzbefund Gruber: "echt und einwandfrei", Mi. -,-	46I PFIK *	40,—		
4154P ^o	10 Mk. auf 7½ Pfg. Germania, doppelter Unterdruck Spitzen nach unten, Oberrandstück, ungebraucht, Mi. 500,-	46II/IV *	60,—		

Alle Einzellose und Atteste sind unter
<http://www.reinhardfischerauktionen.de>
farbig abgebildet!



- | | | | |
|---------|--|---------|--------|
| 4155P° | 60 Pfg., 1 Mark und 2 Mark Großer Innendienst, 1 RM. linkes Randstück, 2 RM Unterrandstück mit Plattennummer, je ungebraucht, gepr. Richter und H&G, je Fotoattest Dr. Oechsner BPP: "echt und einwandfrei", Mi. 4.000,- | 47/49 * | 1300,— |
| 4156FP° | 60 Pfg., Großer Innendienst mit Aufdruckfehler "ausgebrochener Balken und Klischeenagelabdruck", ungebraucht, mehrfach sign., Fotoattest Kniep BPP: "echt, überdurchschnittlich gut erhalten", Mi. 2.000,- | 47II * | 600,— |
| 4157P° | 50 Pfg. Flug, Essay, Aufdruck Wappen mit Flügel und Posthorn, ungebraucht auf Unterlage haftend | 50P * | 50,— |

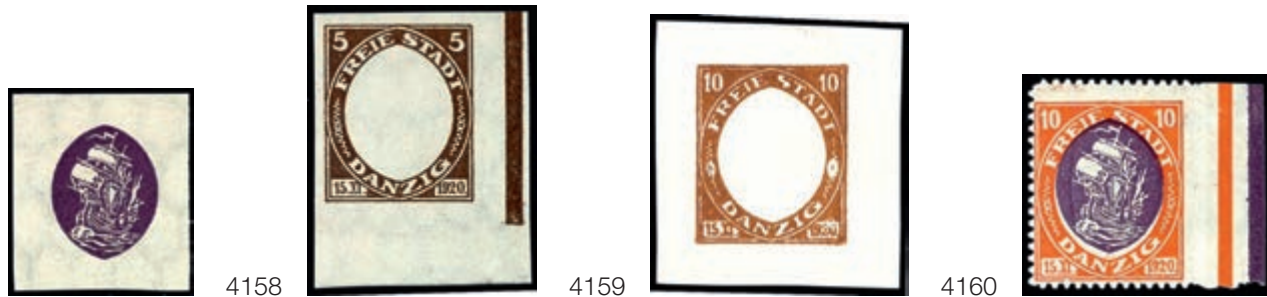

- | | | | |
|--------|---|---------|-------|
| 4158P° | 5 Pfg. Kogge, Phasendruck, nur Mittelstück ohne Durchstich, postfrisch, Mi. 300,- | 53Ph ** | 70,— |
| 4159P° | 5 Pfg. Kogge, Phasendruck, nur Rahmen ohne Durchstich, rechte untere Bogenecke postfrisch, Mi. 300,- | 53Ph ** | 70,— |
| 4160P° | 10 Pfg. Kogge, Probedruck, nur Rahmen braun, Einzelabzug undurchstochen auf Kartonpapier ohne Wasserzeichen, ungebraucht o.G. | 54P (*) | 100,— |
| 4161P° | 10 Pfg. Kogge, Probedruck, Mittelstück braunviolett, rechtes Randstück postfrisch, Händlerzeichen, gepr. Stoxe BPP, Mi. 400,- | 54P1 ** | 150,— |
| 4162P° | 10 Pfg. Kogge, Phasendruck, nur Mittelstück ohne Durchstich, postfrisch, Mi. 300,- | 54Ph ** | 120,— |



- | | | | |
|--------|--|---------|-------|
| 4163P° | 10 Pfg. Kogge, Phasendruck, nur Rahmen ohne Durchstich, postfrisch, gepr. Schüler BPP, Mi. 300,- | 54Ph ** | 120,— |
| 4164P° | 25 Pfg. Kogge, Probedruck schwarz/karmin, postfrisch (1 Z. fehlt), Fotobefund Soecknick BPP, Mi. 400,- - wir haben diesen Probedruck als er noch 300,- Euro im Michelkatalog wertete für 210,- Euro zzgl. Aufgeld versteigert! | 55P1 ** | 150,— |
| 4165P° | 25 Pfg. Kogge, Phasendruck, nur Mittelstück, Oberrandstück postfrisch (Falz im Rand), gepr. Ruberg, gepr. Kniep BPP, Mi. 300,- | 55Ph ** | 70,— |
| 4166P° | 25 Pfg. Kogge, Phasendruck, nur Rahmen ohne Durchstich, postfrisch, gepr. Kniep BPP, Mi. 300,- | 55Ph ** | 70,— |
| 4167° | 1 Mk. Kogge, Plattenfehler "Kogge im Feuer", linke obere Bogenecke (Feld 10), postfrisch (Anhaftungen im Rand), Mi. 150,- | 58I ** | 40,— |



- | | | | |
|--------|--|---------|------|
| 4168P° | 1 Mk. Kogge, Phasendruck, nur Rahmen ohne Durchstich, Oberrandstück postfrisch (Falz im Rand), Mi. 300,- | 58PH ** | 70,— |
| 4169° | 1 Mk. Kogge, undurchstochen, postfrisch, Mi. 180,- | 58U ** | 40,— |
| 4170P° | 2 Mk. Kogge, kopfstehendes Mittelstück, postfrisch, Händlerzeichen, gepr. Kniep BPP, Mi. 350,- | 59K ** | 90,— |
| 4171P° | 2 Mk. Kogge, Phasendruck, nur Mittelstück ohne Durchstich, rechtes Randstück postfrisch, Mi. 300,- | 59Ph ** | 70,— |
| 4172P° | 2 Mk. Kogge, Phasendruck, nur Rahmen ohne Durchstich, postfrisch vom Unterrand, gepr. Kniep BPP, Mi. 300,- | 59Ph ** | 70,— |



4173



4174



4176

- 4173P° 3 Mk. Kogge, Phasendruck, nur Rahmen ohne Durchstich, Oberrandstück postfrisch, gepr. Ruberg im Rand, Mi. 300,- 60PH ** 70,—
 4174P° 3 Mk. Kogge, Phasendruck, nur Mittelstück ohne Durchstich, linke untere Bogenecke, postfrisch (Falzspur im Rand), Mi. 300,- 60Ph ** 70,—
 4175° 3 Mk. Kogge, undurchstochen, postfrisch, gepr. Richter, Mi. 180,- 60U ** 50,—
 4176P° 5 Mk. Kogge, Phasendruck, nur Mittelstück ohne Durchstich, Oberrandstück, postfrisch, Mi. 300,- 61Ph ** 100,—



4177



4179



4180



4181

- 4177P° 5 Mk. Kogge, Phasendruck, nur Rahmen ohne Durchstich, postfrisch, gepr. Kliep BPP, Mi. 300,- 61Ph ** 100,—
 4178° 5 Mk. Kogge, undurchstochen, postfrisch, Kurzbefund Gruber BPP: "echt und einwandfrei", Mi. 180,- 61U ** 50,—
 4179P° 10 Mk. Kogge, Phasendruck, nur Mittelstück ohne Durchstich, Oberrandstück postfrisch, Mi. 300,- 62Ph ** 100,—
 4180P° 10 Mk. Kogge, Phasendruck, nur Rahmen ohne Durchstich, postfrisch, Fotobefund Gruber BPP: "echt und einwandfrei", Mi. 300,- 62Ph ** 100,—
 4181P° 10 Mk. Kogge, Phasendruck, nur Rahmen ohne Durchstich, postfrisch, gepr. Schüler BPP, Mi. 300,- 62Ph ** 100,—



4182



4186



4189



4191

- 4182P° 10 Mk. Kogge, undurchstochen, linke untere Bogenecke, postfrisch, Kurzbefund Gruber BPP: "echt und einwandfrei", Mi. 180,- 62U ** 50,—
 4183FP° 40 Pfg. braunrot, zweite Entwurfserie "FREISTADT statt FREIE STADT" und ohne Jahreszahl mit gedruckter Zähnung auf Vorlagekarton 142 x 121 mm 64P (*) 250,—
 4184FP° 40 Pfg. braunrot, zweite Entwurfserie "FREISTADT statt FREIE STADT" und ohne Jahreszahl mit gedruckter Zähnung und Unterdruck, Karton aufgeklebt auf Vorlagekarton 142 x 121 mm 64P (*) 250,—
 4185° 40 Pfg. Flug, ungezähnt, Unterrandstück postfrisch, Mi. 150,- 66XU ** 40,—
 4186P° 60 Pfg. Flug, Schwarzdruck auf gewöhnlichen Wasserzeichenpapier, Oberrandstück postfrisch, gepr. Kniep BPP, Mi. -,- 67X P1 ** 100,—
 4187° 60 Pfg. Flug, ungezähnt, Unterrandstück postfrisch, Mi. 150,- 67XU ** 40,—
 4188° 1 Mk. Flug, ungezähnt, postfrisch, gepr. Richter, Mi. 150,- 68XU ** 40,—
 4189P° 2 Mk. Flug, Wasserzeichen liegend, rechtes Randstück postfrisch, Mi. 250,- 69Y ** 80,—
 4190° 5 Mk. Flug, ungezähnt, linkes Randstück postfrisch, Mi. 150,- 70XU ** 40,—
 4191P° 5 Mk. Flug, liegendes Wasserzeichen, ungebraucht, Fotoattest Soecknick BPP: "echt und einwandfrei", Mi. 1.800,- 70Y * 500,—



4192



4197



4198

- 4192P° 10 Mk. Flug, Probedruck braunorange, ungezähnt, ungebraucht, Kurzbefund Soecknick BPP: "echt und einwandfrei", Mi. 200,- 71P3 * 50,—
 4193° 10 Mk. Flug, ungezähnt, postfrisch, gepr. Richter, Mi. 150,- 71XU ** 40,—
 4194° 60 auf 75 Pfg. Germania, senkr. Paar als portorichtige MeF auf Firmenbrief von DANZIG 1.9.21 nach Kopenhagen, gepr. Schüler BPP/Infra, Mi. 180,- 72(2) ☒ 50,—
 4195° 5 bis 25 Pfg. Wappen, ungezähnt, 5 Werte, 5, 10 und 15 Pfg. je mit Unterrand, 25 Pfg. linke untere Bogenecke, je ungebraucht, Mi. 270,- 73/77 U * 60,—

4196°	30, 40 Pfg. und 1 Mk. Wappen, je kopfstehendes Mittelstück, ungebraucht (schwache Falzspur), Mi. 300,-	78/79,83 K *	70,—
4197P°	30 Pfg. Wappen, Phasendruck, nur Rahmen, waager. linkes Randpaar, postfrisch, Mi. -,-	78Ph (2) **	120,—
4198P°	Wappen, Phasendruck, nur karminrotes Mittelstück, Oberrandstück ungezähnt, postfrisch, Kurzbefund Soecknick BPP: "echt und einwandfrei", Mi. -,-	ex78/86 Ph **	200,—
4199°	40 Pfg. bis 1,20 und 3 Mk. Wappen, je ungezähnt, 7 Werte, meist mit Unterrand, ungebraucht, 1 Mk. Oberrandstück postfrisch (Falzspur im Rand), Mi. 400,-	79/84,85 U */**	100,—



4200



4201



4203



4204

4200P°	40 Pfg. Wappen, Phasendruck, nur Rahmen, ungebraucht, Mi. -,-	79Ph *	100,—
4201P°	50 Pfg. Wappen, Schwarzdruck, ohne Mittelstück, auf Kartonpapier ungezähnt, Probedruck ungebraucht o.G., Fotobefund Gruber: "echt und einwandfrei", Mi. -,-	80P1 (*)	100,—
4202FP°	1 Mk. Wappen, senkr. Paar, obere Marke Plattenfehler "gebrochenes n", mit 3 Mk und 20 Mk. (übliche leichte Durchstichmgl.) portorichtig auf R-Brief 41 bis 60 g von Danzig 16.9.22 nach Richmond/USA an den Vizekonsul Uruguays (gefaltet, leichte Gebrauchts Spuren), Mi. 295,-	83III,86,89 ☒	80,—
4203P°	1 Mk. Wappen, ungezähnt, waager. unteres linkes Eckrandpaar, rechte Marke Plattenfehler "gebrochenes n", ungebraucht (kaum wahrnehmbare Haftspur), Fotobefund Gruber BPP: "echt und einwandfrei"	83U IV *	40,—
4204P°	3 Mk. Wappen, Schwarzdruck, ohne Mittelstück, auf Kartonpapier ungezähnt, Probedruck ungebraucht o.G., Mi. -,-	86P1 (*)	100,—



4205



4206



4207



4210

4205P°	3 Mk. Wappen, stehendes Wz. ohne Unterdruck, Oberrandstück postfrisch, gepr. Kniep BPP, Mi. 400,-	86X **	100,—
4206P°	5 Mk. großes Wappen, einfarbiger roter Probedruck, ungebraucht, Kurzbefund Gruber BPP: "echt und einwandfrei", Mi. 150,-	87P3 *	40,—
4207P°	5 Mk. großes Wappen, zweifarbiger rot/graugrüner Probedruck, ungebraucht, gepr. Dr. Dub, Mi. 150,-	87P3 *	40,—
4208°	5 Mk. Großes Wappen, Probedruck grün ohne Unterdruck und Durchstich, Wz. liegend, rechte unter Bogenecke ungebraucht (Kalandarbug), Mi. 150,-	87P3 YU *	40,—
4209°	5 Mk. Wappen, Phasendruck, nur roter Rand- und Unterdruck ohne Durchstich, ungebraucht (Papierfalten), gepr. Kniep BPP, Kurzbefund Soecknick BPP: "echt und einwandfrei"	87Ph *	50,—
4210P°	10 Mk. großes Wappen, dreifarbiges Probedruck rot'/grün'/anthrazit, postfrisch, gepr. Hochkeppeler, Fotobefund Soecknick BPP: "echt und einwandfrei", Mi. 300,-	88P3 **	80,—



4211



4212



4213

4211P°	10 Mk. großes Wappen, zweifarbiger Probedruck rot'/anthrazit, Unterrandstück ungebraucht, gepr. Schüler, Kurzbefund Soecknick BPP: "echt und einwandfrei", Mi. 150,-	88P3 *	40,—
4212P°	10 Mk. großes Wappen, dreifarbiges Probedruck rot'/grün'/anthrazit, Papier ohne Wz. mit brauner Gummierung, postfrisch, gepr. Hochkeppeler, Fotobefund Gruber BPP: "echt, schräger Bug, sonst einwandfrei", Mi. 300,-	88P4 **	40,—
4213P°	10 Mk. großes Wappen, ohne Unterdruck, Oberrandstück postfrisch (Haftspur im Rand), gepr. Soecknick BPP: Mi. 400,-	88YF **	100,—

**Alle Einzellose und Atteste sind unter
<http://www.reinhardfischerauktionen.de>
 farbig abgebildet!**



4214



4215



4217



4218

- 4214^{P0} 20 Mk. großes Wappen, Probedruck mit violetter Rosetten-Unterdruck, ungebraucht (kaum wahrnehmbar Haftspur), gepr. Kniep BPP (alte Katalogisierung II), Mi. 750,- 89P5 * 200,—
- 4215^{P0} 20 Mk. großes Wappen, ohne Unterdruck, postfrisch, Mi. 400,- 89YF ** 100,—
- 4216^{P0} 30 Pfg. bis 1,20 Mk., Tuberkulosewoche, 3 Werte ungezähnt bzw. ohne Durchstich, ungebraucht, 30 Pfg. postfrisch gepr. Richter, 60 Pfg. gepr. Schüler BPP, Mi. 270,- 90/92 U **/* 60,—
- 4217^{P0} 30 Pfg. Tuberkulose-Woche, Probedruck, dunkelgrün/braunocker, postfrisch, Kurzbefund Soecknick BPP: "echt und einwandfrei", Mi. 150,- 90P ** 40,—
- 4218^{P0} 30 Pfg. Tuberkulose-Woche, Probedruck, karmin/gelblichorange, ungezähnt, linkes Randstück, postfrisch, Mi. 150,- 90PU ** 40,—



4219



4220



4221



4222

- 4219^{P0} 30 Pfg. Tuberkulose-Woche, Schwarzdruck ohne Hintergrund, ungezähnt, postfrisch 90Ph U ** 60,—
- 4220^{P0} 30 Pfg. Tuberkulose-Woche, Phasendruck des ockerbraunen Hintergrundes, ungezähnt, linkes Randstück ungebraucht, Fotobefund Gruber BPP, "echt und einwandfrei" 90Ph U * 100,—
- 4221^{P0} 30 Pfg. Tuberkulose-Woche, Phasendruck dunkelgrün ohne Hintergrund, Normalpapier o..Wz., ungebraucht o.G. 90Ph U (*) 80,—
- 4222^{P0} 30 Pfg. Tuberkulose-Woche, Phasendruck gelblichorange, beidseitig bedrucktes Normalpapier o.Wz., ohne Hintergrund und nur Hintergrund, ungezähnt, ungebraucht o.G. 90Ph U (*) 80,—



4223



4224



4225



4227

- 4223^{P0} 30 Pfg. Tuberkulose-Woche, Schwarzdruck des Hintergrundes mit Aussparung des Drachen, Kartonpapier ungezähnt, ungebraucht o. G. . . 90Ph U (*) 80,—
- 4224^{P0} 30 Pfg. Tuberkulose-Woche, Schwarzdruck des Hintergrundes, Kartonpapier ungezähnt, ungebraucht o. G. 90Ph U (*) 80,—
- 4225^{P0} 60 Pfg. Tuberkulose-Woche, Probedruck schwarz/helloliv, großes Format (wie 1,20 Mk.), ungebraucht, gepr. Ruberg 91P * 80,—
- 4226^{P0} 60 Pfg. Tuberkulose-Woche, Schwarzdruck ohne Hintergrund, Kartonpapier ungezähnt, ungebraucht o. G., Kurzbefund Dr. Oechsner BPP: "echt und einwandfrei" 91Ph U (*) 80,—
- 4227^{P0} 1,20 Mk. Tuberkulose-Woche, ungezählter Phasendruck gelblichorange, nur Hintergrund, tadellos ungebraucht, Fotobefund Gruber BPP "Der Phasendruck ist echt und in einwandfreier Qualität." 92Ph U * 80,—



4228



4229



4232



4233

- 4228^{P0} 75 Pfg. Wappen mit hellrauem Rosettenuntergrund, linkes Randstück ungebraucht, gepr. aus Rand, Fotoattest Gruber BPP: "echt und einwandfrei", Mi. 500,- 93I * 150,—
- 4229^{P0} 75 Pfg. Wappen, rechtes Randstück ungezähnt, postfrisch, Mi. 150,- 93U ** 40,—
- 4230^{P0} 80 Pfg. Wappen, 2 Stück als portorichtige MeF auf Auslandsdrucksache von DANZIG 4.8.22 nach Norwegen (leichte Alterungs- und Gebrauchsspuren) 94(2) ☒ 50,—
- 4231^{P0} 1,25 Mk. Wappen ohne Rosettenunterdruck, linke obere Bogenecke postfrisch (Rand gefaltet), Kurzbefund Soecknick BPP: "echt und einwandfrei", Mi. 110,- 95F ** 30,—
- 4232^{P0} 1,25 Mk. Wappen, ungezähnt, postfrisch, Mi. 150,- 95U ** 40,—
- 4233^{P0} 2 Mk. Wappen, ohne Rosettenunterdruck, ungezähnt, rechtes Randstück postfrisch, Kurzbefund Soecknick BPP: "echt und einwandfrei", Mi. 250,- 96F U ** 60,—



4234



4235



4236



- 4234^{P0} 2 Mk. Wappen, geklebte Papierbahn, postfrisch, Mi. 250,- 96Pa ** 60,—

- 4235P° 2 Mk. Wappen, ungezähnt, postfrisch, gepr. Hochkeppeler, Kurzbefund Gruber BPP: "echt und einwandfrei", Mi. 150,- 96U ** 40,—
- 4236P° 2,40 Mk. Wappen, Schwarzdruck ohne Mittelstück auf Kartonpapier, ungebraucht o.G., Fotobefund Gruber BPP: "echt und einwandfrei", Mi. -, 97P1 (*) 100,—
- 4237P° 9 Mk. großes Wappen, Probedruck rotviolett/rötlichorange, ohne Durchstich, waager. Paar mit linker Marke rotvioletter Druck halbseitig, sonst fast fehlend, postfrisch 99P2U (2) ** 200,—



4238



4239



4241

- 4238P° 9 Mk. großes Wappen, Probedruck karmin, ohne Durchstich, gepr. Kniep BPP, Kurzbefund Soecknick BPP: "echt , postfrisch, min. Anhaftung", Mi. -, 99P3 UX ** 400,—
- 4239P° 9 Mk. großes Wappen, Probedruck orange, ohne Durchstich, linkes Randstück postfrisch, Fotobefund Soecknick BPP: "echt und einwandfrei", Mi. -, 99P3 UY ** 300,—
- 4240° 9 Mk. großes Wappen, Probedruck dunkelkarmin/orange, ohne Durchstich, ungebraucht, gepr. Kniep BPP, Kurzbefund Soecknick BPP: "echt und einwandfrei", Mi. -, 99P3 UY * 200,—
- 4241P° 9 Mk. großes Wappen, Probedruck karmin/braun vom linken Bogenrand, ungebraucht, Kurzbefund Soecknick BPP: "echt und einwandfrei" 99P3 X * 200,—



4242



4244



4245



- 4242P° 9 Mk. großes Wappen, Probedruck orangero/orange, ungebraucht, gepr. Kniep BPP, Kurzbefund Soecknick BPP: "echt und einwandfrei", Mi. -, 99P3 Y * 200,—
- 4243P° 9 Mk. Großes Wappen, EF auf überfrankiertem R-Brief von DANZIG 21.2.22 nach Amsterdam 99X ☒ 50,—
- 4244P° 50 Mk. großes Wappen, Probedruck karmin/kupfer, Wz. stehend, ohne Durchstich, Unterrandstück, postfrisch, Mi. 400,- 100P1 X ** 100,—
- 4245P° 50 Mk. großes Wappen, Probedruck karmin/kupfer, Wz. stehend, ohne Durchstich, linkes Randstück, postfrisch, Mi. 400,- 100P1 X ** 100,—
- 4246P° 50 Mk. großes Wappen, Probedruck karmin/dunkelgrünoliv, Wz. stehend, ohne Durchstich, ungebraucht, Kurzbefund Dr. Oechsner BPP: "echt und einwandfrei", Mi. 200,- 100P1 X * 50,—



4247



4248



4249



4250

- 4247P° 50 Mk. großes Wappen, Phasendruck, nur Rahmen und Mittelstück, Unterrandstück postfrisch, Mi. 300,- 100Ph ** 70,—
- 4248P° 50 Mk. großes Wappen, Phasendruck, ohne Rahmen und Mittelstück, rechtes Randstück postfrisch, Mi. 300,- 100Ph ** 70,—
- 4249P° 50 Mk. großes Wappen, Phasendruck, ohne Rahmen, Mittelstück und Rosettenunterdruck, Wz. liegend, rechtes Randstück postfrisch, Mi. unbekannt. 100Ph Y ** 100,—
- 4250P° 50 Mk. großes Wappen, rot/gold, Wz. stehend, Oberrandstück postfrisch, gepr. Stoye BPP, Mi. 260,- 100X a ** 60,—
- 4251° 50 Mk. großes Wappen, Wz. stehend, ohne Durchstich, postfrisch, gepr. Richter, Mi. 180,- 100XbU ** 40,—



4252



4253



4254



4255

- 4252P° 100 Mk. großes Wappen, Probedruck zinnober/braun ohne Rosettenunterdruck, Unterrandstück postfrisch, Mi. 400,- 101P2 ** 100,—

Danzig

4253P°	100 Mk. großes Wappen, Probedruck, ohne Rosettenunterdruck, postfrisch, Mi. 400,-	101P2 **	100,—
4254P°	100 Mk. großes Wappen, Phasendruck braun, ohne Rahmen und Mittelstück, rechtes Randstück postfrisch, Mi. 300,-	101Ph **	70,—
4255P°	100 Mk. großes Wappen, ungezähnt, rechte obere Bogenecke, postfrisch (Haftspur im Rand), Fotobefund Dr. Oechsner: "echt und einwandfrei", Mi. 200,-	101YU **	50,—



4256



4258



4260

4256P°	3 Mk. Wappen, karminrot, rechtes Randstück postfrisch, Fotobefund Gruber BPP: "echt und einwandfrei", Mi. 300,-	104b **	80,—
4257°	6 auf 3 Mk. Wappen, Unterdruck nur rückseitig, postfrisch, gepr. Dr. Oechsner BPP, Mi. 150,-	106a II **	40,—
4258P°	2 Mk. Flug, Probedruck rötlichbraun mit Wz stehend, ungezähnt, ungebraucht, Mi. unbekannt	115P X *	50,—
4259°	250 Mk. großes Wappen, ungezähnt, postfrisch, gepr. Richter, postfrisch, Mi. 180,-	119U **	40,—
4260P°	500 Mk. großes Wappen, Einzelabzug als Vorlagedruck (68:54 mm), ungebraucht, Fotoattest Lusin BPP	120P3 *	50,—



4261



4263

4261P°	5000 Mk. großes Wappen, doppelter Rosettenunterdruck, postfrisch, Fotobefund Dr. Oechsner BPP: "echt und einwandfrei", Mi. 250,-	122II **	60,—
4262°	5000 Mk. großes Wappen, doppelter Rosettenunterdruck, ungezähnt, ungebraucht	122II U *	50,—
4263P°	5000 Mk. großes Wappen, 4 versch. Phasendrucke, nur Rahmen und Mittelstück, ohne Rahmen und Mittelstück einfarbig gelb und einfarbig Silber, nur Rosettenunterdruck, je waager Paar, ungebraucht	122Ph1,2 *	200,—



4264



4265



4270



4271

4264P°	50 Mk. Wappen, Schwarzdruck, ungezähnt auf Kartonpapier, ungebraucht o.G., sign.	127P1 (*)	40,—
4265P°	50 Mk. Wappen, Phasendruck ohne Rand und Mittelstück, Oberrandstück ungezähnt, ungebr. o.G.	127Ph (*)	40,—
4266°	5 Mk. Wappen, Wz. stehend und liegend, je ungezähnt, postfrisch, gepr. Richter	124U X,Y **	60,—
4267FP°	5 Mk. Wappen, Wasserzeichen Fliesen ohne Unterdruck, linke obere Bogenecken, ungebraucht o.G., eine der großen Danzig-Seltenheiten, gepr. Ruberg und Rohr, gepr. Fotoattest Schüler BPP: "echt und einwandfrei", Mi. 3.500,- für *	124Z (*)	700,—
4268FP°	6 Mk. Wappen rotkarmin, Wz. liegend, ungebraucht (schwache Haftspur), Fotoattest Gruber BPP: "echt und einwandfrei", Seltenheit Auflage 200 Stück!, Mi. 2.500,-	A 124Y *	800,—
4269°	50 Mk. Wappen, Wz. liegend, ohne Rosetten-Unterdruck, rechter unterer Eckrand-4er-Block, postfrisch, Mi. 320,-	127Y F (4) **	60,—
4270P°	100 Mk. Wappen, Schwarzdruck, ungezähnt auf Kartonpapier, ungebraucht o.G., sign.	128P1 (*)	40,—
4271P°	150 Mk. Wappen, Phasendruck ohne Rand und Mittelstück, linke untere Bogenecke postfrisch	128Ph **	60,—



4272



4273



4276



4278

4272P°	150 Mk. Wappen, Phasendruck, nur Rahmen und Mittelstück, Oberrandstück postfrisch (Falzrest im Rand), Kurzbefund Soecknick BPP: "echt und einwandfrei"	129Ph **	60,—
--------	--	----------	------

4273P°	150 Mk. Wappen, ungezähnt, postfrisch, gepr. Richter	129YU **	50,—
4274°	300 Mk. Großes Wappen, ohne Unterdruck, portorichtige EF auf Postkarte von DANZIG 17,8.23 nach Görlitz	130F ☒	40,—
4275P°	50 und 100 Mk. Kleinrentnerhilfe mit Wappen 20 und 10 Mk (diese rückseitig) portorichtig auf R-Brief von DANZIG-NEUFABRWASSER 20.3.23 nach Berlin, gepr. Hochkeppeler/Infla	131/32,125/2 6 ☒	50,—
4276P°	50 Mk. Flug, Probedruck grün, ungezähnt, ungebraucht (schwache Haftspur), Mi. 150,-	134P3 *	40,—
4277°	100 Mk. Flug, 3 Probedrucke orange, lilarot und blau, ungezähnt, je Oberrandstück, ungebraucht, Mi. 420,-	135P3 (3) *	100,—
4278P°	1000 Mk. Flug, Probedruck schwarz, nicht ausgegebene Wertstufe, ungebraucht o.G., gepr. Hochkeppeler und Kniep BPP, Mi. -,	137P4 (*)	100,—



4279



4281



4283

4279P°	500 Mk. großes Wappen, Wasserzeichen stehend, rechte obere Bogenecke postfrisch (Haftstelle im Rand), gepr. Hochkeppeler und Kniep BPP, Mi. 650,-	144X **	160,—
4280FP°	1000 Mk. großes Wappen, Schwarzdruck auf Kartonpapier, ungezähnt, senkr. linkes Randpaar ungebraucht o.G.	145P1 (2) (*)	60,—
4281P°	1000 Mk. großes Wappen, Wasserzeichen stehend, rechtes Randstück, ungebraucht, Fotobefund Gruber BPP: "echt und einwandfrei", Mi. 300,-	145X *	70,—
4282°	10000 und 20000 Mk. großes Wappen, je ungezähnt postfrisch, Mi. 200,-	147/48 U **	50,—
4283P°	10.000 Mk., Phasendruck nur Rahmen und Mittelstück, ungezähnt, Unterrandstück postfrisch	147Ph **	50,—



4284



4285



4291

4284P°	10.000 Mk. großes Wappen, Phasendruck in schwarz ohne Mittelstück, ungezähnt, Kartonpapier o.G.	147Ph (*)	40,—
4285P°	20.000 Mk. großes Wappen, Probedruck rot/dunkelgrün mit Rosettenunterdruck, ungebraucht	148P *	40,—
4286°	1000, 5000, 20000 und 50000 Mk. großes Wappen, 4 Werte je ungezähnt, postfrisch, Mi. 480,-	151/54 U **	120,—
4287FP°	5000 Mk. großes Wappen, ungezähnt, linker unterer Eckrand-4er-Block, postfrisch (Unterrand bündig) Attestkopie Dr. Oechsner für ehemaligen Bogen, Mi. 480,-	152U (4) **	120,—
4288°	50000 Mk. großes Wappen, ohne Rosettenunterdruck ungezähnt, postfrisch, Mi. 170,-	154FU **	40,—
4289°	50000 Mk. großes Wappen, Probedruck, in schwarz ungezähnt, senkr. Oberrandpaar auf Kartonpapier, ungebr. o.G.	154P (*)	150,—
4290°	100 000 Mk. großes Wappen, ungezähnt ohne Unterdruck, postfrisch, Kurzbefund Soecknick BPP: "echt und einwandfrei", Mi. 170,-	155F U **	40,—
4291P°	100 000 Mk. Probedruck graublau, ungezähnt auf grauem Papier ohne Wz. und Unterdruck, ungebr. o.G.	155P (*)	100,—
4292°	100 000 Mk. Probedruck ungezähnt auf grauem Papier ohne Wz. und Unterdruck mit kpl. Abklatsch, Oberrandstück, ungebr. o.G.	155P (*)	100,—
4293FP°	40 Tsd. auf 200 Mk. und 100 000 aus 20 000 Mk. mit Zusatzfrankatur portorichtig auf R-Brief von DANZIG 13.9.23 nach Amsterdam, Mi. 530,-	158,150 u.a. ☒	150,—



4294



4296



4297



4299

4294P°	10 000 Mk. rotorange, ohne Aufdruck und ohne Unterdruck, ungezähnt vom linken Bogenrand mit Klischeenagel, ungebraucht, Mi. unbekannt	163F *	100,—
4295°	5 und 10 Mio., je ungezähnt, postfrisch, gepr. Krawczyk bzw. Richter, Mi. 200,-	167/68 U **	50,—
4296P°	100 Mio., Probedruck rotkarmin ungezähnt, ungebraucht, Kurzbefund Gruber BPP: "echt und einwandfrei", Mi. 150,-	174P *	40,—
4297P°	250 000 und 500 000 Mk. Flug, je Wasserzeichen stehend, postfrisch, seltener als die Katalogbewertung es vermuten lässt, Mi. 300,-	177/78 X **	100,—
4298°	250 000 Mk. Flug, ungezähnt, postfrisch, Attestkopie Dr. Oechsner für ehemaligen 9er-Block, Mi. 150,-	177U **	40,—
4299P°	2 Mio. Flug, ungezähnt, postfrisch, Mi. 350,-	179U **	90,—
4300°	5 Mio. Flug, linkes unteres Bogenteil von 12 Stück, dabei auf Feld 73 Urmarke 10.000 Mk. postfrisch	180FI **	50,—



4301



4303



4304



4305

4301P°	10 000 Mk. Flug, ohne Aufdruck des neuen Wertes, Wasserzeichen stehend, ungezähnt, ungebraucht, gepr. Richter, Fotobefund Dr. Oechsner BPP: "echt und einwandfrei", Mi. unbekannt	180FII XU *	150,—
4302FP°	10 000 Mk. ohne Aufdruck, Einzelabzug (77:64 mm), postfrisch (Haftspuren im Rand), gepr. Kniep BPP	180FP **	150,—
4303P°	5 Mio. Flug, ungezähnt, postfrisch, gepr. Richter, Mi. 350,-	180U **	90,—
4304P°	5 Mio. Flug, Wasserzeichen stehend, rechtes Randstück, postfrisch, Mi. 340,-	180X **	90,—
4305P°	5 Mio. Flug, Wasserzeichen stehend, ungezähnt, postfrisch, gepr. Oechsner BPP und Fotobefund Gruber BPP: "echt und einwandfrei", Mi. 250,-	180XU *	60,—



4306



4307



4308

- 4306P° 5 Pfg. bis 5 Gld., sog. Guldenprovisorium, 12 Oberrandstücke kpl., postfrisch, Mi. 500,- 181/192 ** 120,—
 4307P° 50 Mk. sog. Guldenprovisorium, Probedruck ohne Aufdruck, ungezähnt, ungebraucht, sign., Dr. A, Kurzbefund Gruber BPP: "echt und einwandfrei" 181PU * 80,—
 4308P° 50 Mk. sog. Guldenprovisorium, Probedruck ohne Aufdruck, ungezähnt, linke untere Bogenecke ungebraucht 181PU * 80,—



4309



4310



4312

- 4309P° 100 Mk. sog. Guldenprovisorium, Probedruck ohne Aufdruck, ungezähnt, waager- Oberrandpaar, postfrisch, rechte Marke Bug, Kurzbefund Soecknick BPP. 183PU (2) ** 160,—
 4310P° 5 Pfg. Wappen im Oval, Schwarzdruck ungezähnt, waager. Paar, ungebraucht o.G. 183PU (2) (*) 160,—
 4311° 1 Mio. Mk. sog. Guldenprovisorium, Probedruck ohne Aufdruck, ungezähnt, ungebraucht o.G., Mi. 200,- 189PU (*) 80,—
 4312P° 1 Mio. Mk. sog. Guldenprovisorium, Probedruck ohne Aufdruck, ungezähnt, Plattenfehler "Strich durch K", ungebraucht o.G., Mi. 200,-+ . . . 189PU I (*) 80,—
 4313° 5 Gulden, sog. Guldenprovisorium, Plattenfehler "Schrägstrich durch K" und Aufdruckfehler "offenes u", je ungebraucht, gepr. Oechsner bzw. Gruber je BPP, Mi. 300,- 192I,II * 70,—



4314



4317



4318

- 4314P° 5 Pfg. Wappen im Oval, weißes Papier, Rollenzählung, rechtes waager. Randpaar, postfrisch, Mi. 400,- 193Dx/Dx ** 100,—
 4315° 5 Pfg. Wappen im Oval, Rollenzählung, rechtes. Randstück mit HAN 1237, ungebraucht, Mi. 150,- 193Dy HAN * 40,—
 4316° 5 Pfg. Wappen im Oval, mattchromgelbes Papier, Rollenzählung, linkes waager. Randpaar, postfrisch, Mi. 200,- 193Dy/Dy ** 50,—
 4317P° 5 Pfg. Oval im Wappen, grün, Einzelabzug (38:49 mm), ungebraucht, gepr. Kniep BPP 193P3 * 200,—
 4318P° 5 Pfg. Wappen im Oval, Rollenzählung, linkes Randstück mit HAN 1033, ungebraucht, Kurzbefund Gruber BPP: "echt und einwandfrei", Mi. 250,- 193dx HAN * 60,—



4319



4320



4322



4323

- 4319P° 5 Pfg. Wappen im Oval, Wasserzeichen stehend, Oberrandstück postfrisch (Falzspur im Rand), Fotobefund Soecknick: "echt und einwandfrei", Mi. 500,- 193y X ** 120,—
 4320P° 10 Pfg. Wappen im Oval, mattchromgelbes Papier, Rollenzählung, waager. Paar, postfrisch, Mi. 250,- 194Dy/Dy ** 60,—
 4321° 10 Pfg. Wappen im Oval, 2 rechte Randstücke mit HAN 1135 bzw. 1236, je postfrisch, Mi. 200,- 194yHAN (2) ** 50,—
 4322P° 20 Pfg. Wappen im Oval, karminrot/zinnoberrot, Oberrandstück postfrisch (Falt im Rand), Kurzbefund Gruber BPP: "echt und einwandfrei", Mi. 170,- 196xaa ** 40,—
 4323P° 20 Pfg. Wappen im Oval, lilarot/zinnoberrot, Oberrandstück postfrisch, Kurzbefund Tworek BPP: "echt und einwandfrei", Mi. 250,- 196xba ** 60,—



4324



4325



4326



4327

- 4324P^o 25 Pfg. Wappen im Oval, dunkeltürkisgrau/dunkelrosa, Unterrandstück postfrisch, Kurzbefund Gruber BPP: "echt und einwandfrei", Mi. 240,- 197xb ** 60,—
- 4325P^o 30 Pfg. Wappen im Oval, dunkelgrün/zinnoberrot, Unterrandstück postfrisch (leichter Kalandarbug), gepr. Gruber BPP, Mi. 400,- 198xaa ** 100,—
- 4326P^o 50 Pfg. Wappen im Oval, kobaltblau, Probedruck mit farblosen Wappeneindruck, linkes Randstück postfrisch, Kurzbefund Gruber BPP: "echt und einwandfrei", Mi. 600,- 200Py ** 150,—
- 4327P^o 50 Pfg. Wappen im Oval, Mitte dunkelrosa quarzend, Oberrandstück postfrisch (Falz im Rand), gepr. Oechsner BPP, Mi. 250,- 200xaa ** 60,—



4328



4329



4331



4332

- 4328P^o 50 Pfg. Wappen im Oval, ultramarin/dunkelrosa, rechtes Randstück mit HAN 230, Marke postfrisch, Rand mit Anhaftungen, gepr. Tworek BPP 200xb HAN ** 60,—
- 4329P^o 10 Pfg. bis 1 Gld., 4 Werte, je Probedruck schwarz auf Chrompapier, ungezähnt, ungebraucht o.G. 202/05 PU (*) 150,—
- 4330FP^o 10 Pfg. Flug, Probedruck, ungezählter 4er-Block als Kleinbogen (100:98 mm), Marken postfrisch, Haftspuren im Rand 202PU (4) * 200,—
- 4331P^o 10 Pfg. Flug, ungezähnt, postfrisch, Mi. 260,- 202U ** 60,—
- 4332P^o 1 Gld. Flug, ungezähnt, postfrisch, gepr. Richter, Mi. 200,- 205U ** 50,—
- 4333^o 2½ und 1 Gld. Flug mit 40 Pfg. Wappen auf Luftpostbrief von DANZIG 22.1.37 nach Lima 206,248,255 50,—



4334



4337



4338

- 4334P^o 2½ Gld. Flug, ungezähnt, ohne Unterdruck, rechte obere Bogenecke, ungebraucht, leichte Haftstelle, Falzspur im Rand, gepr. Ruberg, Mi. 7,- 206FU * 100,—
- 4335^o 2½ Gld. Flug, rechts oben und unten breiter Ausgleichszahn, Randst., postfrisch, Kurzbef. Gruber BÜÜ: "echt und einwandfrei", Mi. 150,- 206III ** 40,—
- 4336FP^o 50 Pfg. Flug, blauschwarz, nicht zur Ausgabe gelangt, Einzelabzug mit Unterdruck im Blockform (65:76 mm), Marke postfrisch, Falzspuren im Rand 206PU * 100,—
- 4337P^o 1 Gld. Ansichten I, Unterrandstück mit Plattennummer, postfrisch, Kurzbefund Gruber BPP: "echt und einwandfrei", Mi. 260,- 207PI ** 60,—
- 4338P^o 2 Gld. Ansichten I, linke untere Bogenecke postfrisch, Mi. 260,- 208 ** 60,—
- 4339^o 15 Pfg. Wappen im Oval, rechtes und linkes Randstück mit HAN 237 bzw. 438 (diese gepr. Hochkeppeler), je postfrisch, Mi. 200,- 214y HAN(2) ** 50,—



4340



4341



4342

- 4340P^o 35 Pfg. Wappen im Oval, rechtes Randstück mit HAN 634, postfrisch, Mi. 260,- 215c HAN ** 60,—

- 4341P° 3 Pfg. Wappen im Oval, ungezähnt, waager. Paar, postfrisch, Mi. 200,- 216x U (2) ** 50,—
 4342P° 25 Pfg. Ausstellung 1929, dunkelbraublau/schwarz, Unterrandstück (gefaltet), Kurzbefund Soecknick BPP: "echt und einwandfrei", Mi. 220,- 219c ** 50,—



- 4343P° 5 Pfg. bis 1 Gld., 10 Jahre Freie Stadt, 11 Oberrandstücke kpl., postfrisch, Mi. 850,- 220/30 ** 200,—
 4344P° 1 bis 10 Gld. Luposta, Eilboten-R-Satzbrief mit Sonderstpl. 26.7.32 nach Hersbruck, Luftpost bis Nürnberg. 231/35 ☒ 60,—
 4345P° 7 Pfg. Wappen im Oval, dunkelgelblichgrün, linkes Randstück, postfrisch, gepr. Dr. Oechsner BPP, Mi. 350,- 236b ** 90,—
 4346P° 5 und 10 Pfg. WHW 1935, portorichtig auf Brief von DANZIG 19.2.34 nach Gross Ilse, Mi. 165,- 237/38 ☒ 40,—



- 4347P° 5 bis 10 Pfg. WHW 1934, 3 linke Randstücke kpl., Fotoattest Gruber BPP: "echt und einwandfrei", Mi. 270,- 237/39 ** 70,—
 4348P° 30 auf 35 Pfg. Wappen im Oval, hellultramarin, linkes Randstück mit HAN 634, postfrisch, Mi. 260,- 242aHAN ** 60,—
 4349P° 30 auf 35 Pfg. Wappen im Oval, graultramarin, postfrisch, Kurzbefund Dr. Oechsner BPP: "echt und einwandfrei", Mi. 230,- 242b ** 60,—
 4350° 40 Pfg. Wappen im Oval, Oberrand-4er-Block postfrisch, Mi. 200,- 243(4) ** 50,—
 4351P° 40 Pfg. Wappen im Oval, linkes Randstück mit HAN 435, postfrisch, Mi. 220,- 243HAN ** 50,—



- 4352P° 25 Pfg. Wappen im Oval, rechtes Randstück mit HAN 1237, postfrisch, Mi. 320,- 246HAN ** 80,—
 4353P° 25 Pfg. Wappen im Oval, rechtes Randstück mit HAN 535, postfrisch mit vollem Abklatsch, Fotobefund Soecknick BPP: "echt und einwandfrei", Mi. 320,- 246HAN ** 80,—
 4354P° 40 Pfg. Wappen im Oval, ungezähnt, Oberrandstück postfrisch, gepr. Kniep BPP, Mi. 220,- 248U ** 50,—
 4355P° 70 Pfg. Wappen im Oval, Probedruck ohne Wappeneindruck, rechtes Randstück (Feld 60) postfrisch, Kurzbefund Gruber BPP: "echt und einwandfrei", Mi. 500,- 249P ** 120,—



- 4356P° 80 Pfg. Wappen im Oval, Probedruck ohne Wappeneindruck, Feld 44, postfrisch, Kurzbefund Gruber BPP: "echt und einwandfrei", Mi. 500,- 250P ** 120,—
 4357P° 25 Pfg. Flug, Probedruck, schwarzbläulichgrün, ohne Wasserzeichen, ungezähnt, ungebraucht 250P * 40,—
 4358° 10 Pfg. Flug, Plattenfehler "DANZIO", Feld 3, Oberrandstück postfrisch (Falz im Rand), Kurzbefund Dr. Oechsner BPP: "echt und einwandfrei", Mi. 150,- 251 ** 40,—
 4359P° 10 Pfg. Flug, Probedruck, graublau, ohne Wasserzeichen, ungezähnt, postfrisch (leichter Knitter), gepr. Kniep BPP, Mi. -,- 251P ** 100,—
 4360P° 10 Pfg. Flug, Probedruck, gelb, ohne Wasserzeichen, ungezähnt, ungebraucht, gepr. Kniep BPP, Mi. -,- 251P * 50,—

Alle Einzellose und Zertifikate/Gutachten sind unter
<http://www.reinhardfischerauktionen.de>

farbig abgebildet!

Dort sind auch 1280 weitere Lose zu finden, die nicht im gedruckten Katalog, sondern nur im Internet zu finden sind !

Danzig Dienstmarken



4361



4362



4363

- 4361P^o 10 Pfg. Flug, Probedruck, dunkelgrün, Einzelabzug (48:39 mm), ungezähnt, postfrisch (Falzspur im Rand), gepr. Kniep BPP 252P ** 100,—
 4362P^o 10 bis 40 Pfg., Ostseebad Brösen, ungezähnt, 3 Werte, je waager. rechtes Randpaar, postfrisch (Falz im Rand), Mi. 1.200,-, 259/61 U (2 ** 300,—
 4363P^o 55 Pfg. Wappen im Oval, Probedruck ohne Wappeneindruck, Feld 47, postfrisch, Kurzbefund Gruber BPP: "echt und einwandfrei", Mi. 500,- 269PU ** 120,—



4364



4365



4366



4367

- 4364P^o 10 Pfg. Wappen im Oval, Rollenzählung, rechtes oberes waager. Eckrandpaar, postfrisch, Mi. 250,- 272D/D ** 60,—
 4365P^o 25 Pfg. Danziger Dorf, Platenfehler "rechts Einkerbung", postfrisch, Mi. 200,- 274I ** 50,—
 4366P^o 15 Pfg. WHW 1937, Phasendruck nur Rahmen, ungezähnt, postfrisch. 278Ph ** 80,—
 4367P^o 25 Pfg. WHW 1937, Phasendruck nur Mittelstück, ungezähnt, postfrisch. 279Ph ** 80,—



4368



4372



4373



4374



4375

- 4368P^o 40 Pfg. WHW 1937, Phasendruck nur Rahmen, ungezähnt, postfrisch. 280Ph ** 80,—
 4369P^o 50 Pf. Wappen mit 15 Pfg. Flug, portorichtig auf Brief der 2. Gewichtsstufe von Danzig 4.1.39 nach Helsingfors, Mi. 265,- 296,299 ☒ 50,—
 4370P^o 10 bis 25 Pfg. Ärzte, 3 Werte ungebraucht im Geschenkheft der Landespostdirektion. 306/08 * 50,—

Danzig Dienstmarken

- 4371^o 5 Pfg. Wappen, ungezähnt, postfrisch, gepr. Richter, Mi. 150,- 1U ** 40,—
 4372P^o 1,20 Mk. Wappen, ohne Rosettenunterdruck, gest., Kurzbefund Tworek: "echt und einwandfrei", Mi. 150,- 12F ☉ 40,—
 4373P^o 2 Mk. Wappen, ohne Rosettenunterdruck, postfrisch, Mi. 250,- 13F ** 60,—
 4374P^o 1000 Mk. großes Wappen, stehendes Wasserzeichen, tadellos ungebraucht, Fotobefund Gruber BPP "echt, einwandfrei", Mi. 200,- 40X * 50,—
 4375P^o 25 Pfg. Wappen im Oval, Mittelstück dunkelrosa quarzend, mit Oberrand und RWZ, tadellos postfrisch, gepr. Kniep BPP und Fotobefund Dr. Oechsner BPP "echt, postfrisch, einwandfrei", Mi. 300,- 46aa ** 80,—



4376



4377



4379



4381



4384

- 4376P^o 35 Pfg. Wappen im Oval, Oberrandstück postfrisch, gepr. Kniep BPP, Mi. 280,- 48 ** 70,—
 4377P^o 40 Pfg. Wappen im Oval, Mittelstück cyanblau, mit linker unterer Bogenecke, tadellos postfrisch, gepr. Z (=Zumstein) und Fotobefund Gruber BPP "Die Marke ist echt und in einwandfreier Qualität.", Mi. 350,- 49b ** 100,—
 4378FP^o 75 Pfg. Wappen im Oval, rechter oberer Eckrand-4er-Block, postfrisch, gepr. Soecknick BPP, Mi. 880,- 51(4) ** 200,—

Danzig Portomarken

4379P°	10, 40 und 500 Pfg., 3 Probedrucke, schwarz, ohne Wasserzeichen, ungezähnt, ungebr. o.G., gepr. Kniep BPP, Mi. 390,-	1,3,12 PU (*)	100,—
4380P°	10, 20, 40 und 60 Pfg., je dunkelbraunviolett, 4 Werte Oberrandstücke bzw. Bogenecken, postfrisch, gepr. Soecknick bzw. Gruber, je BPP, Mi. 300,-	1/4 b **	75,—
4381P°	10 Pfg., Probedruck in rot, Oberrandstück postfrisch (Falz im Rand), Mi. 250,-	1P2 **	60,—
4382°	80,240 und 400 Pfg., je dunkelbraunviolett, 3 Oberrandstücke, postfrisch, gepr. Soecknick bzw. Oechsner, je BPP, Mi. 245,-	6,9,11 b **	60,—
4383FP°	240 Pfg., ungezähnt, senkr. rechtes oberes Eckrandpaar, postfrisch, Mi. 240,-	9aU (2) **	80,—
4384P°	50 Mk., Wasserzeichen stehend, Oberrandstück postfrisch, sign., Mi. 250,-	23X **	80,—



4385



4386

4385P°	50 Mk., Wasserzeichen stehend, ungezähnt, rechtes Randstück ungebraucht., Mi. 200,-	23XU *	60,—
4386P°	100 000 auf 20 Mk., linker unterer Eckrand-8er-Block mit Plattenfehler "Wert nicht durchbalkt" (Feld 49) und "unterer Aufdruckbalken verkürzt" (Feld 47), postfrisch (auf Rand gekennzeichnet), gepr. Kniep BPP, Mi. -,-	29III/IV **	350,—



4387



4388



4389

4387P°	Nicht ausgegeben: 1000 auf 100 Mk. Portomärke, tadellos ungebraucht, gepr. Schüler, Mi. 150,-	I/I *	35,—
4388P°	1000 auf 100 Mk., nicht ausgegeben, Aufdruck glänzend, Aufdruckbalken teils verkürzt, linke untere Bogenecke mit Klischeenagelabdruck, postfrisch, Mi. 450,-+	I/II **	120,—
4389P°	1000 Mk., nicht ausgegeben, Probedruck schwarz, ungezähnt auf Kartonpapier, ungebraucht o.G., gepr., Kniep.	PU (*)	100,—
4390°	5 und 20 Pfg. Zoppoter Provisorien au Brief DANZIG 15.12.24 aus Aden 3.12.24 mit rückseitiger indischer Frankatur Oberrand-4er-Block ½ A. (Nr. 101)	30,32 ☒	50,—
4391°	5 und 20 Pfg. Aushilfsausgabe, je rechtes Randstück mit Aufdruck-HAN, postfrisch, Mi. 220,-	40,42 HAN **	50,—
4392°	5 bis 20 Pfg. Aushilfsausgabe, 3 Oberrandstücke, Marken postfrisch, Mi. 200,-	40/42 **	50,—

Danzig Ganzsachen

4393P°	15 Pfg. Wappen, GA-Karte, Probedruck ungebraucht, Kurzbefund Soecknick BPP: "echt und einwandfrei"	P 10P ☒	100,—
4394P°	80 Pfg. Wappen braun, GA-Karte, Probedruck ungebraucht, Kurzbefund Soecknick BPP: "echt und einwandfrei"	P 16P ☒	100,—
4395°	20 Pfg., 8 versch. Bildpostkarten (Nr. 01/06,10,11), ungebraucht, Mi. 320,-	P 32(8) ☒	80,—
4396°	10 und 20 Pfg., je Esperanto-Bildpostkarte, Rathaus bzw. Hafeneinfahrt, ungebraucht, Mi. 155,-	P 39/40 I ☒	40,—
4397°	10 Pfg., 3 GA-Karten Danziger Bürger, je ungebraucht (Schopenhauer leichten Randknitter)	P 48/01-03 ☒	40,—
4398°	10 Pfg. GA-Karte, Hevelius, Probedruck rot statt grün, ungebraucht (leichte Randknitter)	P 48/02 P ☒	40,—
4399°	10 Pfg. blaugrün, 2 GA-Karten Chodowiecki und Schopenhauer, je ungebraucht, Mi. 205,-	P 5901,03 ☒	50,—
4400°	10 Pfg. blaugrün, 3 GA-Karten Ärztekongreß, je Kreidekarton, ungebraucht, Mi. 375,-	P 62b/01-03 ☒	90,—
4401P°	10 Pfg. Flug,, Privatpostkarte LUPOSTA 1932 mit Sonderstpl. 30.7.32 nach Bernburg	PP 1 ☒	50,—
4402°	5 Pfg. Wappen,, Privatpostkarte 40. Deutscher Philatelistentag, ungebraucht.	PP 2 ☒	40,—
4403°	10 Pfg. Flug,, Privatpostkarte DAPOSTA 1937 mit Sonderstpl. vom Eröffnungstag 6.6.37 nach Weimar	PP 3 ☒	40,—

**Hat Ihnen dieser Katalog gefallen?
Wir präsentieren gerne auch
Ihre Sammlung in diesem Rahmen !**

ALTDEUTSCHLAND**Baden - Vorphilatelie**

4404	ADELSHEIM, kleiner L1 auf Faltbrief von Widden 4. Mai 1801 nach Würzburg, klarer Abschlag des seltenen Stempels	☒	135,—
4405	BRETTEN R.2, kleiner L1 auf Faltbrief vom 23.9.1823 nach Landau, Absender General-Lieutenant der Artillerie, Freyherrn von Hallberg mit eigenhändiger Unterschrift, schöner Abschlag des guten Stempels	☒	45,—
4406	DE KEHL, schwarzer L1 auf Faltbrief vom 9.01.1795 nach Ludwigsburg, seltener Stempel	☒	45,—
4407	DE KEHL, schwarzer L1 auf gesiegeltem Brief vom 13.01.1730 mit langer Ergebnissadresse nach Ludwigsburg, vollständig erhaltener Inhalt, sehr schöner Brief mit perfektem Abschlag des seltenen Stempels	☒	45,—
4408	STOCKACH, schwarzer L1 auf Faltbrief von 1808 nach Stuttgart, schöner Abschlag des seltenen Stempels	☒	80,—

Baden

4409P	1 Kr. a. sämisch, I. Auflage, farbfrisches, allseits voll- bis überrandiges Luxusstück mit zentrischem Fünfringstempel "145" - TRYBERG. In dieser hervorragenden Qualität 100% Aufschlag auf den Michelwert. Fotoattest Stegmüller BPP (08/2019)	1a ☉	300,—
4410P	1 Kr. auf braun, 2. Auflage, gestempelt Nrstpl. "105" von Oppenau, allseits voll- bis überrandig mit Teilen der Nachbarmarken links und rechts, tadelloses Kabinettstück, in diesem großzügigen Schnitt selten, gepr. Grobe, Seeger BPP und Fotobefund Stegmüller BPP (2016) "Farbfrische und feine, tadellose Erhaltung, nicht repariert." Mi. 320.-+	1b ☉	90,—
4411FP	1 Kreuzer schwarz auf sämisch, vollrandiges und farbfrisches, überdurchschnittliches Kabinettstück, klar gestempelt mit Nummernstempel "99" - Neckargemünd, Fotobefund Stegmüller BPP: "echt und einwandfrei", in diesem Schnitt selten!	1b ☉	200,—
4412P	3 Kr. schwarz auf gelb, mit sehr seltener Fremdentwertung durch württembergischen K1 "HEILBRONN 19 MAR 1853", ausgabetyrischer Schnitt, Knitter links unten, sehr interessantes und ungewöhnliches Stück	2a ☉	100,—
4413FP	3 Kreuzer gelb, farbfrisches und vollrandiges - unten mit Teilen der Nebenmarke! - Luxusstück, klar und zentrisch gestempelt mit rotem Nummernstempel "115" - Rastatt, für hohe Ansprüche!	2b ☉	100,—
4415P	6 Kreuzer grün, Bogenecke unten rechts sauber gestempelt mit Vierringstempel, links badentypisch durch Schnitt tangiert, sonst breitrandiges Kabinettstück	3b ☉	100,—
4417FP	9 Kreuzer schwarz auf lilarosa, vollrandiges und farbfrisches Kabinettstück, klar entwertet mit Nummernstempel "79" - Lahr, gepr. Seeger BPP	4b ☉	30,—
4418P	9 Kr. a. lilarosa, farbfrisches, allseits vollrandiges Prachtstück als Einzelfrankatur auf vollständigem Faltbrief, mit Fünfringstempel "57" nebst R2 "HEIDELBERG 29 Mai" (1858) nach Mühlhausen in Thüringen. Die Marke zeigt den Handbuch-Plattenfehler 1/65 "Linke Randlinie bei Oestr. gebrochen", gepr. Flemming	4bPF1/65 ☒	100,—
4419	3 Kr. schwarz auf grün, zwei Werte, einer mit 3 mm Bogenrand rechts, auf portogerechtem Faltbrief von Fünfringstempel "24" und neben-gesetztem Ra2 "CARLSRUHE 6. Dez." nach Reutlingen / Württemberg mit Ankunftsstempel, das Randstück allseits voll- bis überrandig und tadellos, die andere Marke oben angeschnitten, kleiner diagonalen Briefbug und vertikale Archivfaltung, gepr. Stegmüller BPP	6(2) ☒	100,—
4420FP	3 Kreuzer lebhaftpreußischblau, farbfrisches und vollzahniges Kabinettstück, klar entwertet mit Nummernstempel "148" - Villingen, Fotobefund Berger KG "echt, einwandfrei"	10a ☉	50,—
4421FP	3 Kr. veichenblau, ungebraucht mit Teilen vom Originalgummi bzw. Papierreste von Albenhaftung, oben kleines Risschen, Fotobefund Flemming BPP, ungebraucht sehr seltene Marke, die auch eigentlich nur mit Mängeln angeboten wird. Mi. 500.-, ein Stück mit verlaufenem Gummi wurde in unserer 143. Auktion für 280 Euro zugeschlagen!	10c *	90,—
4422	6 Kr. Wappen hellgelborange auf Briefstück, zentrisch gestempelt mit Fünfringsstempel "43" - Freiburg, tadellos gezähnt und farbfrisch, Kabinett	11b △	45,—
4423FP	6 Kreuzer lachsrot, farbfrisches und vollzahniges Luxusstück, klar entwertet mit Nummernstempel "57" - Heidelberg, gepr. Englert BPP	11a ☉	40,—
4424FP	6 Kreuzer hellgelborange, farbfrisches und vollzahniges Luxusstück, klar entwertet mit Nummernstempel "25" - Konstanz, gepr. Brettli BPP (doppelte Signatur).	11b ☉	50,—
4425FP	9 Kreuzer lebhaftrosarot, farbfrisches und vollzahniges Kabinettstück, klar entwertet mit besserem Nummernstempel "116" - Renchen, Fotobefund Stegmüller BPP: "echt und einwandfrei"	12 ☉	80,—
4426FP	1 Kreuzer schwarz, farbfrisches und vollzahniges Luxusstück, klar entwertet mit Nummernstempel "115" - Rastatt, gepr. Flemming BPP	13a ☉	50,—
4427FP	3 Kreuzer lebhaftrotlichbraun, farbfrisches und vollzahniges Luxusstück, klar entwertet mit Nummernstempel "25" - Konstanz	15a ☉	50,—
4428FP	3 Kreuzer rosakarmin, Zähnung K 13 1/2, farbfrisches und vollzahniges Kabinettstück, klar entwertet mit Nummernstempel "8" - Baden, gepr. Georg Bühler	16 ☉	100,—
4429FP	1 Kreuzer schwarz, postfrisch, tadellos, Zuschlag 168. Auktion = 400,-, sonst auch noch nie von uns angeboten!	17a **	200,—
4430	6 Kreuzer ultramarin, postfrisch, tadellos, Zuschlag 168. Auktion = 100,- €	19a **	50,—
4431FP	6 Kreuzer ultramarin, Viererblock, postfrisch, tadellos, Fotobefund Brettli BPP, Mi. 180.-	19a(4) **	150,—
4432FP	6 Kreuzer ultramarin, senkrechter Sechserblock, ungebraucht, fünf Marken postfrisch, eine Marke mit Haftstellen, tadellos, Fotobefund Brettli BPP.	19a(6) **/*	100,—
4434FP	9 Kreuzer rötlichbraun, Viererblock, postfrisch, tadellos, Fotobefund Stegmüller BPP, Mi. 220.-	20a **	100,—
4435FP	9 Kreuzer lebhaftrotlichbraun, farbfrisches und vollzahniges Luxusstück, entwertet mit zentrisch eingepasstem K1 "PFORZHEIM", für hohe Ansprüche!	20a ☉	50,—
4436	9 Kr. gelbbraun, farbfrisches Prachtstück als EF auf Postvereinsbrief mit vollständigem Inhalt, mit Fünfringstempel "42" nebst R2 "ETTLINGEN 23 Apr" (1867) nach Gotha, geprüft Flemming	20b ☒	60,—
4437FP	30 Kreuzer dunkelgelblichorange, farbfrisches und vollzahniges Luxusstück vom rechten Bogenrand, tadellos postfrisch, gepr. Pfenninger, Zuschlag 169. Auktion = 120,-	22b **	60,—
4438FP	7 Kreuzer blau, Viererblock, postfrisch, tadellos, Mi. 300,-	25a(4) **	150,—
4439	7 Kr. blau, ungebrauchter 4er-Block, unteres Paar postfrisch, Fotobefund Stegmüller BPP.	25a(4) **/*	50,—
4440FP	7 Kreuzer blau, farbfrisches und vollzahniges Kabinettstück vom Eckrand oben rechts, tadellos postfrisch	25aER **	50,—

Baden - Portomarken

4441	1 Kr. bis 12 Kr. Ziffern, dünneres Papier, kompletter Satz mit drei Werten, tadellos postfrisch, Mo. 107.-	1/3x **	50,—
------	--	---------	------

**Alle Einzellose und Atteste sind unter
<http://www.reinhardfischerauktionen.de>**

farbig abgebildet!

**Dort sind auch 1280 weitere Lose zu finden, die nicht im gedruckten
Katalog, sondern nur im Internet zu finden sind !**

Bayern

4443	3 Kr. auf gelb mit Plattenfehler "erstes O in PORTO offen", mit Normalmarken im postfrischen 9er-Block.	2xl **	40,—
4444FP	3 Kr. auf gelb, dickeres Papier, postfrisch, tadellos, Fotobefund Brettl AIEP, Mi. 300.-	2y **	100,—
4445FP	12 Kr. auf gelb, postfrisch aus der linken oberen Bogenecke, geprüft Horst Krause.	3x **	50,—
Baden Ortsstempel			
4446	"Kenzingen" - K2 schwarz, klar und zentrisch auf Luxusstück 7 Kreuzer blau	25a ☉	30,—
Bayern			
4447FP	1 Kr. schwarz, Platte 1, allseits voll bis breitrandig, links und rechts mit Schnittlinien, postfrisch, unsigniertes Luxusstück, Fotoattest Sem BPP "ein besonders frisch erhaltener schwarzer Einser".	1la **	1200,—
4448FP	1 Kreuzer grauschwarz, Platte 1, tadellos ungebraucht mit Originalgummierung, allseits farbfrisches und breitrandiges Kabinettstück, an drei Seiten mit Schnittlinien, gepr. Brettl BPP und Fotoattest Sem BPP "Die Marke ist echt, deren Gummierung zeitgerecht mit Falzspuren. Allseits breitrandig meist mit Schnittlinien. Tadellos erhalten."	1la *	650,—
4449FP	1 Kr. grauschwarz, Platte 1, zentrisch gestempelt mit K2 "NÜRNBERG", allseits gleichmäßig breit gerandet mit Teilen der Schnittlinien an 3 Seiten, schöne frische Farbe, kleiner Eckbug links oben im Rand außerhalb des Markenbildes der Ordnung halber erwähnt, sehr schön erhaltenes Stück der ersten deutschen Briefmarke mit hierauf nicht häufiger Ortsstempelentwertung, Kabinett, gepr. R. F. Engel und neues Fotoattest Sem BPP (2020) "...einwandfrei erhalten. Sauberer "Schwarzer Einser mit breiten Rändern.", Mi. 3.500.-	1la ☉	1400,—
4450P	3 Kr. blau, Platte 1, zentrisch und glasklar gestempelt gMR "237" NEUSTADT/SAALE, allseits breit- bis überrandig mit Schnittlinien rechts und unten, tadellose Erhaltung, sehr schönes Kabinettstück, gepr. Pfenninger	2l ☉	100,—
4451P	3 Kr. blau, Type II, ideal zentrisch und glasklar gestempelt gMR "256" PAPPENHEIM, allseits überrandig geschnitten mit Schnittlinien an allen 4 Seiten, tadellose Erhaltung, leuchtend frisches Ausnahmestück, Luxus!	2II ☉	100,—
4452FP	3 Kreuzer blau, Type II, Platte 5, waagerechter Dreierstreifen, allseits vollrandiges und farbfrisches Luxusstück, jeder Wert klar entwertet mit gMR "49" - Deggendorf, gepr. Brettl BPP	2II5(3) ☉	50,—
4453FP	3 Kreuzer blau, vollrandiger Schnitt, postfrisches Unterrandstück, Fotobefund Sem BPP: "echt und einwandfrei". Zuschlag 171. Auktion = 170 €, in der 157. Auktion schon 130,-	2II5b **	120,—
4454	3 Kr. blau, allseits breitrandig mit vier Schnittlinien, ungebraucht, Kabinett, geprüft Sem BPP.	2II5b *	25,—
4455P	1 Kr. helllilarot, waagerechtes Paar, jeweils glasklar gestempelt gMR "522" TIRSCHENREUTH, allseits voll- bis überrandig mit kompletter Schnittlinie links, tadellose Erhaltung, Kabinett, gepr. Brettl BPP	3la(2) ☉	100,—
4456P	6 Kr. lebhaftrötlichbraun, Platte 1, zentrisch und glasklar gestempelt gMR "253" OSTERHOFEN, links oben voll-, sonst breit- bis überrandig mit kompletten Schnittlinien oben und rechts, tadellose Erhaltung, sehr schön farbfrisches Kabinettstück der guten Platte, gepr. Brettl BPP	4l ☉	150,—
4457FP	6 Kr. rötlichbraun, Type I, zentrisch gestempelt gMR "406" der Bahnpost, allseits voll- bis breitrandig mit Teilen der Schnittlinie unten, farbfrisch, kleine rückseitige Schürfungen im oberen Bereich, der Bahnpost-Stempel wurde erst ab 16.1.1851 eingeführt und kommt daher auf der 4l nur selten vor, dekoratives Exemplar der guten Marke, neuer Fotobefund Sem BPP (2020) "echt, Stempel nicht häufig!", Mi. 300.-+	4l ☉	60,—
4458FP	6 Kr. braun, Platte, allseits voll bis überrandig, postfrisch, Kabinett, Zuschlag 171. Auktion = 270,-, 168. Auktion = 190,-	4II3 **	50,—
4459FP	6 Kreuzer lebhaftrötlichbraun, Type II, waagerechtes Paar, voll- bis breitrandiges Kabinettstück, je klar entwertet mit oMR "28" - Augsburg	4II(2) ☉	30,—
4460FP	6 Kr. dunkelbraunorange, Platte 3, waagerechtes Paar, tadellos ungebraucht mit Originalgummierung, breit- bis überrandig mit Schnittlinien links und oben, äußerst farbfrisch, Mi. 150.-	4II3(2) *	50,—
4461	9 Kreuzer bläulichgrün, Type III, vollrandiges und farbfrisches Luxusstück, klar entwertet mit gMR "205", gepr. Sem mit Befundzettelchen "tadellos"	5aIII ☉	20,—
4462	9 Kreuzer mattblaugrün, Type III, vollrandiges und farbfrisches Kabinettstück, klar gestempelt mit gMR "18", gepr. Brettl BPP, Mi. 140.- unterbewertet, Zuschlag 150. Auktion = 75,-	5aaIII ☉	50,—
4463FP	9 Kr. gelbgrün, Type III, voll bis überrandig, unten mit kleinem Bogenrand, ungebraucht, geprüft Horst Krause und R.F. Engel, mi. 90,-	5dIII *	30,—
4464FP	12 Kr. rot, allseits breitrandig mit drei Schnittlinien, postfrisch, Fotobefund Sem BPP, Mi. 300,-, Zuschlag 171. Auktion = 360,-, 168. Auktion = 280,-	6 **	250,—
4465FP	12 Kr. rot mit breitem linken Bogenrand (13 mm), tadellos ungebraucht mit Originalgummierung, voll- bis überrandig mit Schnittlinien an allen 4 Seiten, leuchtend farbfrisch, dekoratives Kabinettstück, gepr. Pfenninger	6 *	60,—
4466P	12 Kr. rot, zentrisch gestempelt oMR "356" NÜRNBERG, voll- bis überrandig mit kompletter Schnittlinie rechts, unten sogar mit Teil der Nebenmarke, tadellose Erhaltung, farbfrisches Kabinettstück, gepr. Sem BPP.	6 ☉	100,—
4467FP	3 Pfg bis 20 Mark 90. Geburtstag Prinzregent Luitpold, Type II, kompletter Satz mit 16 Werten, tadellos postfrisch, Mi. 400.-	76/91II **	120,—
4468	18 Kr. gelblichorange, tadellos ungebraucht, voll- bis breitrandig mit Teilen der Schnittlinien links und rechts, farbfrisch, gepr. Gebr. Senf und Engel, Mi. 160.-	7 *	30,—
4469	18 Kreuzer gelblichorange, vollrandiges und farbfrisches Kabinettstück, klar entwertet mit oMR "28" - Augsburg, gepr. Brettl BPP, Mi. 240.-	7 ☉	60,—
4470FP	1 Kr. orangegelb, allseits breitrandig, postfrisch, Kabinett, geprüft Pfenninger, Fotobefund Brettl, Zuschlag 171. Auktion = 280,-, Zuschlag 168. Auktion = 200,-	8I **	75,—
4471FP	1 Kr. lebhaftrorange, Platte 1, vom einem Austauschstöckel mit zwei runden Ecken oben, tadellos gestempelt L2 "MÜNCHEN / ...1867", tadellose Erhaltung, voll- bis breitrandig mit Schnittlinien links und rechts, sehr schöne intensive Farbe, interessantes Kabinettstück, neuer Fotobefund Sem BPP (2020) "echt, einwandfrei"	8l ☉	50,—
4472FP	1 Kreuzer dunkelorange, vollrandiges Kabinettstück, zentrisch klar gestempelt "München 14 12" auf Briefstück.	8l △	30,—
4473	3 Kr. karmin, waagerechtes Paar, tadellos ungebraucht, allseits breitrandig mit Schnittlinien an allen 4 Seiten, leuchtend frische Farbe, Mi. 150.-	9(2) *	40,—
4474	3 Kr. tiefrot, allseits überrandig mit vier Schnittlinien, ungebraucht, Kabinett, Fotokurzbefund Sem BPP.	9b *	25,—
4475	3 Kr. lilarot auf Briefstück, gestempelt mit glasklarem HKS "SCHONGAU 13/7", allseits breit- bis überrandig mit kompletten Schnittlinien links und unten, tadellose Erhaltung, außergewöhnlich dekoratives Kabinettstück mit dem besseren Stempel, gepr. Krause.	9b △	100,—
4476	3 Kreuzer Quadratausgabe, tiefrot "karmin", waagerechtes Paar, vollrandiges und farbfrisches Luxusstück, klar entwertet mit je zentrisch aufgesetztem gMR "96.", gepr. Brettl BPP	9b(2) ☉	30,—
4477P	6 Kr. grauultramarin auf Briefstück, gestempelt mit glasklarem HKS "SCHONGAU 4/2", oben und unten links unten lupen-, sonst breit- bis überrandig mit kompletter Schnittlinie links, tadellose Erhaltung, außergewöhnlich dekoratives Kabinettstück mit dem besseren Stempel	10a △	100,—
4478FP	6 Kr. stahlblau, postfrisch, oben 4 mm Bogenrand, im Rand Falzspur, u.a. geprüft Pfenninger, Zuschlag 168. Auktion = 230,-, 171. Auktion = 220,-	10b **	70,—
4479FP	6 Kr. stahlblau, waagerechtes Paar, tadellos ungebraucht, voll- bis breitrandig mit Schnittlinien links und rechts, farbfrische Einheit	10b(2) *	100,—
4480FP	9 Kr. ockerbraun, voll bis breitrandig, postfrisch, tadellos, Fotobefund Sem BPP, Zuschlag 168. Auktion = 200,-, 169. Auktion = 220,-, 171. Auktion = 300,-	11 **	150,—
4481FP	12 Kr. dunkelgelblichgrün, allseits gut gerandet, postfrisch, geprüft Pfenninger, Zuschlag 168. Auktion = 160,-	12 **	150,—
4482	12 Kr. dunkelgelbgrün, tadellos ungebraucht, voll- bis überrandig mit kompletter Schnittlinie rechts, farbfrisch, Mi. 110.-	12 *	35,—
4483P	18 Kr. lebhaftrötlich, zentrisch und glasklar gestempelt gMR "537" UNTERSTEINACH, voll- bis breitrandig mit Schnittlinie rechts, tadellose Erhaltung, farbfrisches Kabinettstück, gepr. Brettl BPP.	13a ☉	100,—
4484	1 Kreuzer Wappenausgabe grün, klar gestempelt mit L2 "MÜNCHEN 4.MAR 1870" auf Luxusbriefstück	14a △	30,—
4485P	3 Kr. Wappen karmin, ideal zentrisch gestempelt mit Fingerhut "GEFREES 5/1", allseits voll- bis breitrandig, farbfrisches Kabinettstück mit dekorativem Abschlag des seltenen Stempels	15 ☉	100,—

4486	3 Kreuzer Wappen, mittellilarot, breitrandiges und farbfrisches Luxusstück, klar gestempelt mit vollem K2 "NÜRNBERG 14 JUN 1869" auf Briefstück	15 △	Gebot
4487	6 Kreuzer Wappen, farbfrisches Kabinettstück, tadellos postfrisch, Zuschlag 169. Auktion = 150,-	16 **	100,—
4488FP	6 Kr. ultramarin aus der rechten oberen Bogenecke, postfrisch, im Oberand Falzspur und Bugspur, geprüft Brettl BPP, Zuschlag 157. Auktion = 150,- und 171. Auktion = 160,-, jeweils für Stpcke ohne Rand.	17 **	140,—
4489FP	9 Kr. lebhaftockerbraun, allseits breitrandig, aus der linken unteren Bogenecke, ungebraucht, mit zarter Erstfalzspur, Fotobefund Sem BPP.	17 *	30,—
4490P	12 Kr. Wappen hellbraunviolett, zentrisch gestempelt mit rotem K1 "CHARGÉ MÜNCHEN 24 Apr", allseits voll- bis breitrandig, tadellose Erhaltung, dekorativ kontrastierend gestempeltes Kabinettstück, als Entwerter selten!	18 ⊙	100,—
4491	12 Kr. Wappen hellbraunviolett, zentrisch gestempelt oMR "325" München, allseits gleichmäßig breit gerandet, farbfrisch, tadelloses Kabinettstück, gepr. Sem BPP, Mi. 130.-	18 ⊙	40,—
4492FP	12 Kreuzer Wappen, hellbraunviolett, vollrandiges Kabinettstück, klar gestempelt "Flohstadt 22. Apr.", gepr. Pfenninger, Mi. 120.-	18 ⊙	40,—
4493FP	12 Kreuzer Wappen, hellbraunviolett, vollrandiges Kabinettstück, klar gestempelt mit HKS "Bayreuth", gepr. Brettl BPP, Mi. 120.-	18 ⊙	40,—
4494FP	18 Kr. dunkelzinnoberröt, allseits breitrandig, unten neun mm Bogenrand, postfrisch, Luxus, Zuschlag 168. Auktion = 210,-, 169. Auktion = 330,- und 171. Auktion = 380,-	19 **	300,—
4495FP	18 Kr. Wappen dunkelzinnoberröt, zentrisch gestempelt HKS "BERCHTESGADEN 1/9", allseits gleichmäßig breitrandig, tadelloses Kabinettstück, gepr. Engel, Mi. 220.-	19 ⊙	60,—
4496FP	6 kr. ockerbraun, allseits breitrandig, unten Bogenrand weit über 10 mm, postfrisch, tadellos, Fotobefund Sem BPP, Zuschlag 168. Auktion = 280,-, 171. Auktion = 410,-, jeweils für Stücke ohne Bogenrand.	20 **	300,—
4497	6 Kr. Wappen ockerbraun, tadellos gestempelt K2 "NÜRNBERG 27 OCT. 18..", allseits breitrandig, Kabinett, gepr. Lange.	20 ⊙	35,—
4498	6 Kreuzer Wappenausgabe, ockerbraun, vollrandiges Kabinettstück, klar gestempelt "Moosburg", Mi. 60.-	20 ⊙	20,—
4499	1 Kreuzer Wappen, bläulichgrün, Wz. 1X, tadellos gestempelt "Nürnberg", Kabinett, gepr. Brettl BPP, Mi. 100.-	22Xc ⊙	30,—
4500	1 Kr. hellgrün, Wasserzeichen Y, Bogenteil von dreißig Marken, postfrisch, eine Marke teils leichtes Stockfleckchen.	22Ya **	400,—
4501FP	3 Kr. karmin, senkrecht Paar vom rechten Bogenrand, postfrisch. Zuschlag für eine einzelne Marke in der 168. Auktion = 65,-	23Y **	90,—
4502	6 Kr. Wappen, Wz. X, gestempelt mit blauem HKS, tadellos erhalten, doppelt tiefst gepr. Brettl BPP, Mi. 90,-	24X ⊙	35,—
4503	6 Kreuzer ockerbraun, Wz. 1Y, tadellos postfrisch, gepr. Brettl BPP, Zuschlag 171. Auktion = 120,-	24Y **	80,—
4504	6 Kreuzer Wappenausgabe, ockerbraun, Wz. 1X, Luxusstück, zentrisch klar gestempelt "Schwabach 22 8", gepr. Pfenninger, Mi. 45.-	24Y ⊙	Gebot
4505FP	12 Kr. dunkelbraunpurpur, Wasserzeichen enge Rauten, ungebraucht, tadellos, Fotobefund Sem BPP, Mi. 450,-	26X *	120,—
4506FP	12 Kreuzer dunkelbraunpurpur, Wz. 1X - weite Rauten, vollzähnes und farbfrisches Kabinettstück, klar entwertet mit HKS "NEUMA 10 12", gepr. Schmitt BPP, Mi. 1.400.-	26X ⊙	400,—
4507	18 Kr. mit WZ. "schmale Raute", vollzähnes Prachtstück, Y-Marke zum Vergleich anbei, Mi. 260,—	27X ⊙	45,—
4508P	18 Kreuzer zinnoberröt, Wasserzeichen enge Rauten, gestempelt, tadellos, Fotokurzbefund Sem BPP, Mi. 240,-	27Xb ⊙	60,—
4509	18 Kr. mattziegelrot, Wasserzeichen Y, postfrischer 4er-Block, leichte Stockfleckchen.	27Ya **	50,—
4510P	9 Kr. Wappen braun, Wz. enge Rauten, tadellos postfrisch mit vollständiger Originalgummierung, gut gezähnt und farbfrisch, stärker dezentriert, postfrische seltene Marke, doppelt gepr. Pfenninger, Mi. 650.-	28X **	80,—
4511P	9 Kreuzer braun, Wz. X, waagerechtes Paar, linke Marke mit (wirklich) winzigen Haftstellen, rechte Marke postfrisch, tadellos, seltene Einheit, Fotoattest Sem BPP, Mi. für ein postfrisches Paar = 2500,-, ungebraucht = 1500,-	28X **/*	700,—
4512P	9 Kreuzer braunorange, Wz. X, gestempelt, tadellos, Fotokurzbefund Brettl BPP, Mi. 600.-	28X ⊙	150,—
4513	9 kr. braun, Wasserzeichen y, Bogenteil von dreißig Marken, postfrisch.	28Y **	200,—
4514P	10 Kr. dunkelgelborange, Wz. X, gestempelt, tadellos, geprüft Pfenninger, Fotokurzbefund Sem BPP, Mi. 500.-	29Xb ⊙	130,—
4515	10 Kreuzer Wappen, dunkelgelborange, Wz. 1Y, tadellos postfrisch, gepr. Brettl BPP, Mi. 55.-	29Yb **	30,—
4518FP	1 Mark violett, gezähnt K 11 1/2, Plattenfehler I "M und A von Marke durch Serifenverdickung unten verbunden", tadellos gestempelt "Bergabern 21 7", selten, gepr. Sem BPP, Mi. 240.-	31a ⊙	80,—
4519FP	1 Kr.-18 Kr. komplett postfrisch, Mi. 160,-, Zuschlag 170. Auktion = 120,-	32/36 **	100,—
4520	1 Kreuzer mattgrün, farbfrisches Kabinettstück, tadellos postfrisch, gepr. Schmitt BPP, Mi. 75.-	32c **	Gebot
4521	1 Kreuzer Wappenausgabe, mattgrün, farbfrisches Kabinettstück, klar gestempelt mit Ekr. "München", gepr. Sem BPP	32c ⊙	35,—
4522	1 Kreuzer mattgrün, Plattenfehler I, farbfrisches Kabinettstück, tadellos postfrisch, gute Farbe und Plattenfehler = seltenere Kombination, gepr. Pfenninger, Mi. analog zur billigen Farbe = 300.-	32cl **	50,—
4523FP	7 Kreuzer dunkelultramarin, farbfrisches und vollzähnes Kabinettstück, entwertet mit Ekr. "München I", gepr. Brettl BPP, Mi. 340.-	34 ⊙	100,—
4524FP	7 Kr. Wappen, Wz. weite waagerechte Wellenlinien, waagerechtes Paar auf Briefstück, zentrisch gestempelt K1 "MÜNCHEN V. 30. NOV." (1875), gepr. Pfenninger und neues Fotoattest Sem BPP (2020) "Marken und Stempel sind echt und gehören zum Briefstück. Allseitig tadellos gezähnt, einwandfrei erhalten. Das oben noch zusammenhängende Paar ist unten etwas vortrennt und klebt dort etwas übereinander. [...] Paare dieser Marken sind selten.", Mi. 1.500.-	34(2) △	220,—
4525FP	7 Kr. dunkelultramarin, waagerechtes Zwischenstegpaar, postfrisch, Fotobefund Schmitt BPP, Mi. 220,-	34ZW **	100,—
4526FP	10 Kreuzer dunkelchromgelb, farbfrisches und vollzähnes Kabinettstück, klar entwertet mit HKS, gepr. Brettl BPP, Mi. 320.- (Einstandspreis des Sammlers bei der Florian Berger KG waren 260.- Euro).	35 ⊙	80,—
4527	18 Kreuzer dunkelzinnoberröt, gestempeltes Kabinettstück, gepr. Pfenninger, Mi. 80.-	36 ⊙	25,—
4528FP	3 Pfg. grün mit Plattenfehler III, postfrisch, im Michel in postfrisch nicht notiert, die gestempelt gleich bewertete I wertet 350.-, Fotobefund Sem BPP	37bIII **	80,—
4529P	5 Pfg. Wappen bläulichgrün, tadellos postfrisch, unsigniert, Kabinett, Mi. unterbewertet (Zuschlag 168. Auktion = 240.-)	38a **	180,—
4530	10 Pfg. rot (3) auf R-Brief (R-Zettel Sem-Nr. 3) von "MÜNCHEN 2. JAN" (1880) nach Lauf mit Ankunftsstempel.	39 ☒	30,—
4531	10 Pfg. rot und 20 Pfg. blau auf R-Brief (R-Zettel Sem-Nr. 2) von "SCHWEINFURT 2. APR." (1881) nach Fladungen mit Ankunftsstempel.	39/40 ☒	30,—
4532FP	10 Pfg. Wappen, helllilarosa, farbfrisches Luxusstück, klar und zentrisch entwertet mit Ekr. "München I 17. Jun", gepr. Helbig BPP, Mi. 140.- der Einstandspreis des Sammlers für dieses Ausnahmestück betrug 120.- Euro!	39a ⊙	40,—
4533FP	10 Pfg. rotkarmin, ungebraucht mit kleiner Falzspur, Fotokurzbefund Sem BPP, Mi. 240,-	39b *	60,—
4534	50 Pfg. zinnoberröt, tadellos postfrisch, Luxus, Zuschlag 168. Auktion = 190,-, 171. Auktion = 190,-	42 **	150,—
4535	2 M. orange, postfrisch, vom Bogenunterrand, im Bogenrand, nicht in der Marke, Einriss, Mi. 70,-, Zuschlag 157. Auktion = 70,- 167. und 168. Auktion = 50,- und 171. Auktion = 70,-	44a **	50,—
4536FP	5 Pfg. lila, postfrisch, ein Zahn gebräunt, leicht getönt, geprüft Pfenninger, Fotobefund Sem BPP, Mi. 480,-, Zuschlag für ein einwandfreies Stück 168. Auktion = 520,-	45a **	100,—
4537P	50 Pfg. dunkelorangebraun, ungebraucht, tadellos, geprüft Sem BPP, Mi. 1.100.-	46 *	300,—
4538	3-10 Pfg. postfrisch, 5 Pfg. geprüft Bühler, Mi. 116,-	47/49 **	50,—
4539FP	1 Mark auf matröttlichweißem Papier, lebhaftbraunpurpur, farbfrisches Kabinettstück, tadellos gestempelt mit Ekr. "Speyer 18 6", gepr. Helbig BPP, Mi. 180.-, Zuschlag 130. Auktion = 75,-	53xb ⊙	60,—
4540	1 M. rotlila auf Papier y, postfrischer 4er-Block aus der linken oberen Bogenecke mit Plattennummer "37"	53ya **	30,—
4541	3 Pfg. grün, postfrisch, Fotobefund Sem BPP.	54Bx **	20,—
4542FP	5 Pfg. lila, postfrisch, Fotobefund Sem BPP, Mi. 90,-	55Bxa **	45,—
4543	10 Pfg. und 5 Pfg. auf Papier y, je Bogenteil von fünfundzwanzig Marken aus der rechten unteren Bogenecke, Unterrandstücke mit bedrucktem Bogenrandfeld und Bogenunterrand, postfrisch.	56ByL/61yL **	50,—
4544FP	25 Pfg. orangebraun, postfrisch, Fotobefund Sem BPP, Zuschlag 168. Auktion = 190,-	58Bx **	120,—
4545FP	50 Pfg. braun, postfrisch, vom Bogenoberand, Fotobefund Sem BPP, Zuschlag für ein Stück ohne Rand 168. Auktion = 210,-	59Bx **	150,—

4546	3 Pfg Wappen auf portogerechtem Brief von K1 "WUERZBURG 2 SEP 95" nach Königshofen, nachgesandt nach Gersfeld, München, Lindau und Innsbruck / Österreich, dort mit 2 Kr. Portomarkte versehen und nach Würzburg retourniert, je mit Ankunftsstempeln, die 3 Pfg Aufklebebug, sonst dekorativer Bedarfsbeleg	60 ☒	40,—
4547FP	2 M. orange auf Papier x, postfrisch, Fotobefund Dr. Helbig BPP, Zuschlag 142. Auktion = 140,-, 168. Auktion 125,- und 171. Auktion = 120,-	64x **	120,—
4548FP	2 M. mittelbräunlichlila, unverausgabt, postfrisch vom Bogenunterrand, geprüft Bayerisches Staatsministerium der Finanzen, Mi. 100,-	I **	35,—
4549	2 M. mittelbräunlichlila, unverausgabt, postfrisch vom Oberrand, geprüft Bayerisches Staatsministerium der Finanzen	I **	35,—
4551FP	Nicht ausgegeben: 2 Mark mittelbräunlichlila, gezähnt und ungezähnt, tadellos postfrisch, ungezähnte gepr. Helbig BPP, Mi. 720,-	I, IU **	250,—
4552	2 Pfg bis 80 Pfg Wappen, Papier y, senkrechte Zwischenstegpaare, tadellos postfrisch, Mi. 135,-	65/68yII ZS **	30,—
4553	2 Pfg grüngrau, Papier x, postfrisch, Fotobefund Sem BPP	65x **	20,—
4554FP	80 Pfg Wappen auf mattorangefarbenem Papier, senkrecht zwischenstegpaar, untere Marke postfrisch, die obere mit Falzspur, tadellose Erhaltung, Fotobefund Sem BPP (2019) "Das Stegpaar ist echt, dessen Gummierung zeitgerecht, obere Marke mit Falzrest. Allseitig tadellos gezähnt, einwandfrei erhalten. [...] Stegpaare dieser Marke auf "x"-Papier sind nicht häufig.", Mi. für ungebraucht bereits 250,-	68x ZSII **/*	60,—
4555	3 und 5 m. auf Papier x, postfrisch, Mi. 120,-	69/70x **	35,—
4556	3 Mark graubraun, Papier x, Unterrandviererblock, tadellos postfrisch, Mi. 240,-+	69x(4) **	100,—
4557FP	3 M. braun auf Papier y, postfrisch, geprüft Dr. Helbig BPP, Mi. 230,-	69y **	75,—
4558	5 Mark gelbrün, Papier x, postfrisches Oberrandstück, tadellos, gepr. Dr. Helbig BPP, Mi. 60,-	70x **	20,—
4559FP	5 M. gelbgrün, Papier y, postfrisch, vom Unterrand, Fotobefund Dr. Helbig BPP, Mi. 170,-	70y **	50,—
4560FP	5 M. gelbgrün, postfrisch aus der rechten unteren Bogenecke mit Plattennummer "37", geprüft Dr. Helbig BPP, Mi. 400,-	70y **	150,—
4561	1-5 M. postfrisch, einheitlich vom Bogenoberrand, Mi. 80,-	71/74 **	30,—
4562	1 - 5 M. Wappen mit Wz. "waagerechte Wellenlinien", 4 Werte komplett, tadellos rundgestempelt, Mi. 90,-	71/74 ☉	35,—
4563	1 Mark bis 5 Mark Freimarken, einheitlich vom Eckrand oben rechts mit Pl.-Nr. "37", tadellos postfrisch, Mi. 190,-	71/74Pl.-Nr **	70,—
4564	3-80 Pfg. Luitpold, Type I, komplett postfrisch, Mi. 440,-	76/85I **	150,—
4565	3 Pfg bis 20 Mark Luitpold, Type II, kompletter Satz mit 16 Werten, tadellos postfrisch, Mi. 400,-	76/91II **	140,—
4566	3 Pfg, -20 M. Luitpold, Type II, komplett postfrisch, 10 M. kleiner Gummifleck, Mi. 400,-	76/91II **	100,—
4567FP	5 Pfg. Luitpold Type II, Probedruck auf weißem Papier, ungezähnt, waagerechtes Paar, postfrisch.	77PIIU **	50,—
4568	30 Pfg. Luitpold, Type I, postfrischer 4er-Block aus der rechten oberen Bogenecke, Mi. 176,-+	81I **	50,—
4569	40 Pfg. Luitpold, Type I, postfrischer 4er-Block aus der rechten oberen Bogenecke, postfrisch, Mi. 240,-+	82I **	70,—
4570FP	1 Mark - 20 Mark Luitpold, Type I, kompletter Satz, tadellos ungebraucht, Mi. 380,-	86/91I *	90,—
4571	1 Mark bis 20 Mark Luitpold, Type I, 6 Werten, tadellos gestempelt, gepr. Helbig BPP, Mi. 340,-	86/91I ☉	100,—
4572P	3 Mark - 20 Mark Luitpold, Type II, sauber und klar gestempelt, Kabinett, Fotoattest Dr. Helbig BPP, Mi. 1.100,-	88/91 II ☉	320,—
4573FP	5 Mark Luitpold, Type II, tadellos gestempelt, gepr. Dr. Helbig BPP, Mi. 220,-	89II ☉	60,—
4574FP	10 Mark Luitpold, Type II, tadellos gestempelt, gepr. Brettl BPP, Mi. 400,-	90II ☉	120,—
4575FP	20 Mark Luitpold, Type II, tadellos zentrisch gestempelt "München 30.12.18", Fotobefund Dr. Helbig BPP: "echt und einwandfrei", Mi. 450,-	91II ☉	120,—
4576	5 und 10 Pfg. 25 Jahre Regentschaft je in A und B-Zählung in postfrischen 4er-Blocks aus der rechten unteren Bogenecke mit Plattennummern.	92/93 A.B **	20,—
4577	3 Pfg bis 20 Mark König Ludwig III., Friedensdruck, kompletter Satz mit 16 Werten, tadellos postfrisch, Mi. 500,- (Zuschlag 171. Auktion = 170,-)	94/109I **	150,—
4578P	2 Pfg. - 20 M. Ludwig, Kriegsdruck, geschnitten, 19 Werte gestempelt komplett, teils Briefstücke, geprüft Infla, Mi. 500,-	94/115IIB ☉/△	170,—
4579FP	10 Pfg Ludwig, Friedensdruck, bräunlichrot, tadellos postfrisch, gepr. Helbig BPP, Mi. 170,-	96Ib **	60,—
4580	5 Mark König Ludwig, Type I, tadellos gestempelt, gepr. Helbig BPP, Mi. 100,-	107I ☉	30,—
4582FP	10 Mark König Ludwig, Type I, tadellos gestempelt "Nürnberg", gepr. Helbig BPP (doppelte Signatur), Mi. 360,-	108I ☉	100,—
4583FP	20 Mark König Ludwig, Type I, tadellos gestempelt, gepr. Helbig BPP (doppelte Signatur), Mi. 280,-	109I ☉	70,—
4584FP	3 Pfg bis 20 Mark und 35 Pfg sowie 75 Pfg Ludwig III, geschnitten, kompletter Satz mit 20 Werten, alle tadellos gestempelt, gepr. Infla, Mi. 800,- - seltener Satz!	116/35IIB ☉	250,—
4585	1 Mark bis 20 Mark König Ludwig III, Type I, kompletter Satz mit sechs Werten, tadellos postfrisch, gepr. Helbig BPP, Mi. 340,-	128/33I **	110,—
4586	35 und 75 Pf. ungezähnt ohne Aufdruck, breitrandig, saubere Falze, Mi. 320,—	134/35 BI *	45,—
4587	2 1/2 Pfg bis 5 Mark Deutsches Reich mit Aufdruck "Freistaat Bayern", kompletter Satz, tadellos zentrisch gestempelt auf Luxusbriefstücken, gepr. Infla, Mi. 75,- - in vorliegender Qualität nicht häufig.	136/51 △	25,—
4588	2 Mark Deutsches Reich mit Aufdruck "Freistaat Bayern", 26 : 17 Zähnungslöcher, tadellos postfrisch, Fotobefund Dr. Helbig BPP: "echt und einwandfrei", Mi. 40,-	149A **	Gebot
4589	3 Pfg bis 20 Mark Ludwig III., gezähnt, kompletter Satz mit 19 Werten, tadellos gestempelt, entsprechende Werte gepr. Infla, Mi. 250,-	152/70A ☉	80,—
4590P	3 Pfg - 20 M. Ludwig "Freistaat Bayern" ungezähnt, 19 Werte komplett, jeder Wert zentrisch gestempelt K1 "AUGSBURG 7 MAI 20", die 15 Pfg unten rechts minimal berührt, sonst alle Werte breitrandig und tadellos, dekorativer Satz, gepr. Infla und Helbig, Mi. 600,-	152/70B ☉	200,—
4591P	Ludwig 5 Pf. als waag. Zwischenstegpaar mit sauberem Erstfalz, tadellos, Mi. —,—	153ZW *	60,—
4592	1,25 Mark auf 1 Mark bis 2,50 Mark auf 1 Mark, geschnitten, kompletter Satz mit drei Werten, je zentrisch klar gestempelt "Regensburg 18. Apr. 20", gepr. Infla, Mi. 130,-	174/76B ☉	40,—
4593	3 Pfg bis 20 Mark Abschiedsausgabe, kompletter Satz mit 18 Werten, tadellos gestempelt, gepr. Infla, Mi. 250,-	178/95 ☉	70,—
4594	3 Mark - 20 Mark Abschiedsausgabe, ungezähnt, in postfrischen Viererblocks, Mi. 320,-	192/95U **	80,—

Bayern Dienstmarken

4595P	3 Pfg. Ludwig, gestempelt, geprüft Infla/Helbig BPP, Mi. 140,-	12 ☉	40,—
4596	3 Pfg bis 20 Pfg Ludwig mit Lochung "E", kompletter Satz mit vier Werten, tadellos postfrisch, 3 Pfg gepr. Helbig BPP, Mi. 130,-	12/15 **	40,—
4597	10 Pfg Ludwig mit Lochung "E", dunkelbräunlichrot, tadellos postfrisch, gepr. Helbig BPP, Mi. 50,- - kaum angebotene und unterbewertete Variante.	14b **	Gebot
4599FP	Nicht ausgegeben: 25 Pfg und 50 Pfg mit Lochung "E", je im Viererblock, tadellos postfrisch, in Einheiten selten, gepr. Helbig BPP, Mi. 400,-+	IIII(4) **	100,—
4600	15 Pfg rot (zinnober) auf mattgelblichorange, tadellos postfrisch, gepr. Helbig BPP, Mi. 45,-	19vc **	Gebot
4601P	30 Pfg. orange, Papier w, gestempelt, geprüft Infla, Dr. Helbig BPP, Mi. 150,-	22w ☉	45,—
4602P	30, 15 und 20 Pfg je auf w-Papier tadellos gestempelt und tiefst gepr. Helbig BPP und Infla, Mi. 460,-	22w,27w,28w ☉	70,—
4603P	60 Pfg. schwarzbläulichgrün, Papier w, postfrisch, geprüft Dr. Helbig BPP, Mi. 350,-	23w **	120,—
4604	15 Pfg. dunkelzinnoberrot, Papier w, gestempelt, geprüft Infla/Dr. Helbig BPP, Mi. 130,-	27w ☉	40,—
4605P	20 Pfg. dunkelpreußischblau, Papier w, gestempelt, geprüft Infla/Helbig BPP, Mi. 180,-	28w ☉	45,—
4606	Nicht ausgegeben: 50 Pfg und 75 Pfg ohne Aufdruck, tadellos postfrisch, gepr. Helbig BPP, Mi. 40,-	39I,41I **	Gebot

EINZELLOSE

Bayern Portomarken

4607P	3 Kronen schwarz, voll bis breitrandig, oben mit 19 mm Bogenrand, ungebraucht mit nur geringen Haftspuren, gepr. H. Krause, Fotokurzbe- fund Sem BPP.	1 *	80,—
4608P	3 Kr. schwarz, voll bis breitrandig mit gestempelt Mr. "356", tadellos, Fotokurzbe- fund Sem BPP, Mi. 400,-	1 ⊙	100,—
4609	1 Kreuzer und 3 Kreuzer Portomarken, Wz. 1X, tadellos postfrisch, Mi. 60,-	2/3X **	25,—
4610	1 Kr mit Plattenfehler "Bom" tadellos postfrisch, tiefst gepr. Stemmler BPP, Mi. 100,—	2XI **	40,—
4611	1 Kr. schwarz, Wasserzeichen y, postfrisch vom Oberrand, Mi. 140,-	2Y **	70,—
4612	3 Pfg bis 10 Pfg Portomarken, kompletter Satz mit drei Werten, tadellos postfrisch, Zuschlag 168. Auktion = 120,-	4/6 **	100,—
4613FP	5 Pfg. postfrisch, tadellos, Mi. 130,-, Zuschlag 168. Auktion = 85,-	8 **	60,—
4614	3 Pfg., große Zähnungslöcher, auf weißem Papier, Bogenteil mit achtundzwanzig Marken, dabei sieben senkrechte Zwischenstegepaare, postfrisch.	10By **	50,—

Bayern Portofreiheitsmarken

4615P	3-30 Pfennig Ludwig mit Lochung "R", postfrisch, tadellos, Fotoattest Dr. Helbig BPP, Mi. 500,-	25/31 **	200,—
4616	5 Pfg bis 15 Pfg Freimarken mit Lochung "LK", tadellos postfrischer Satz mit drei Werten, gepr. Helbig BPP, Mi. 55,-	38/40 **	25,—

Bayern Flugpost

4617FP ^o	25 Pfg. Flugpost, linkes Randstück, postfrisch, Mi. 400,-	FI **	100,—
4618FP	25 Pfg. dunkelpreußischblau, postfrisch, tadellos, Mi. 400,-	FI **	120,—
4619	25 Pfg Flugpostmarke, tadellos ungebraucht, gepr. Lange, Mi. 200,-	FI *	45,—

Bayern Luftpost

4620FP	25 Pfg. dunkelpreußischblau, ungebraucht, tadellos, Mi. 200,-	FI *	60,—
--------	---	------	------

Bayern Stempel

4621	"Postablage Altenmuh", klar und vollständig auf Briefstück mit 3 Kreuzer rot Quadratausgabe.	9a △	30,—
4622FP	"Postablage Arzberg", klar und zentrisch auf Kabinettstück 6 Kreuzer blau Quadratausgabe	10a ⊙	30,—
4623	"Postablage Schwabach", klar auf vollrandigem Kabinettstück 3 Kreuzer rot	9a ⊙	30,—
4624	"Postablage Steinbühl", klar und zentrisch auf vollrandiger 1 Kreuzer gelb, gepr. Hartmann	8 ⊙	50,—
4625FP	"Postablage Steinbühl", klar und zentrisch auf vollrandiger 3 Kreuzer Wappenausgabe auf Briefstück	15 △	40,—

Bayern offene Mühlradstempel

4626	"32" - Bamberg, klar und zentrisch auf breitrandigem Luxusstück 9 Kreuzer Quadratausgabe, gepr. Schmitt BPP.	5dIII ⊙	20,—
4627	"19" - Ansbach, klar und zentrisch auf Kabinettstück 1 Kreuzer Quadratausgabe	3la ⊙	Gebot
4628	"22" - Aschaffenburg, klar und zentrisch auf Luxusstück 9 Kreuzer Quadratausgabe	11 ⊙	20,—
4629	"28" - Augsburg, klar und zentrisch auf Kabinettstück 6 Kreuzer Quadratausgabe	10 ⊙	Gebot
4630	"28" - Augsburg, klar und zentrisch auf Luxusstück 1 Kreuzer Quadratausgabe	3la ⊙	Gebot
4631	"28" - Augsburg, klar und zentrisch auf Kabinettstück 6 Kreuzer Quadratausgabe	4II ⊙	Gebot
4632	"28" - Augsburg, klar und zentrisch auf Luxusstück 9 Kreuzer Quadratausgabe	5cII ⊙	20,—
4633	"28" - Augsburg, klar und zentrisch auf Kabinettstück 9 Kreuzer Quadratausgabe auf Briefstück, gepr. Pfenninger	5cIII △	Gebot
4634	"28" - Augsburg, klar und zentrisch auf Kabinettstück 9 Kreuzer Quadratausgabe	5dIII ⊙	Gebot
4635	"28" - Augsburg, klar und zentrisch auf Kabinettstück 3 Kreuzer Quadratausgabe	9 ⊙	Gebot
4636	"32" - Bamberg, klar und zentrisch auf breitrandigem Luxusstück 9 Kreuzer Wappenausgabe.	17 ⊙	20,—
4637	"32" - Bamberg, klar und zentrisch auf Kabinettstück 3 Kreuzer Quadratausgabe.	2 ⊙	Gebot
4638	"32" - Bamberg, klar und zentrisch auf Luxusstück 1 Kreuzer Quadratausgabe	3la ⊙	20,—
4639	"37" - Bayreuth, klar und zentrisch auf Kabinettstück 9 Kreuzer Quadratausgabe	5dIII ⊙	Gebot
4640	"37" - Bayreuth, klar und zentrisch auf Kabinettstück 3 Kreuzer Quadratausgabe	9a ⊙	Gebot
4641	"39" - Beilngries, klar und zentrisch auf Kabinettstück 3 Kreuzer Quadratausgabe	9 ⊙	20,—
4642	"42" - Berchtesgaden, klar und zentrisch auf vollrandigem und farbfrischem Kabinettstück 6 Kreuzer Wappenausgabe, gepr. Dietrich	16 ⊙	Gebot
4643	"68" - Burgkundstadt, klar und zentrisch auf Kabinettstück 3 Kreuzer Quadratausgabe	9 ⊙	Gebot
4644	"69" - Burglengenfeld, klar und zentrisch auf Kabinettstück 3 Kreuzer Quadratausgabe	2II ⊙	20,—
4645	"134" - Frankenthal, klar und zentrisch auf Kabinettstück 3 Kreuzer Quadratausgabe.	2II ⊙	Gebot
4646	"134" - Frankenthal, klar und zentrisch auf Kabinettstück 9 Kreuzer Quadratausgabe.	5dIII ⊙	Gebot
4647	"145" - Fürth, klar und zentrisch auf Kabinettstück 3 Kreuzer Quadratausgabe	2II ⊙	Gebot
4648	"145" - Fürth, klar und zentrisch auf Kabinettstück 6 Kreuzer Quadratausgabe	4II ⊙	Gebot
4649	"170" - Gründstadt, klar auf Kabinettstück 3 Kreuzer Quadratausgabe	2II ⊙	Gebot
4650	"227" - Ingolstadt, klar und zentrisch auf Kabinettstück 6 Kreuzer Quadratausgabe	10 ⊙	20,—
4651	"240" - Kempten, klar und zentrisch auf Kabinettstück 6 Kreuzer Quadratausgabe	10 ⊙	20,—
4652	"247" - Kirchheimbolanden, klar und zentrisch auf Kabinettstück 3 Kreuzer blau Quadratausgabe vom linken Bogenrand	2II ⊙	Gebot
4653	"248" - Bad Kissingen, klar und zentrisch auf Kabinettstück 9 Kreuzer Quadratausgabe	11 ⊙	20,—
4654	"269" - Landshut, klar und zentrisch auf Kabinettstück 3 Kreuzer Quadratausgabe	2II ⊙	Gebot
4655	"291" - Ludwigshafen, klar und zentrisch auf Kabinettstück 3 Kreuzer Quadratausgabe	2II ⊙	Gebot
4656	"291" - Ludwigshafen, klar und zentrisch auf Kabinettstück 6 Kreuzer Quadratausgabe	4II ⊙	Gebot
4657	"291" - Ludwigshafen, klar und zentrisch auf Kabinettstück 3 Kreuzer Quadratausgabe	9 ⊙	Gebot
4658	"301" - Marktbreit, klar und zentrisch auf vollrandigem und farbfrischem Luxusstück 9 Kreuzer braun.	11 ⊙	20,—
4659	"325" - München, klar und zentrisch auf Kabinettstück 3 Kreuzer Quadratausgabe	10 ⊙	Gebot
4660	"325" - München, klar und zentrisch auf Kabinettstück 3 Kreuzer Quadratausgabe vom linken Bogenrand.	2II ⊙	Gebot
4661	"325" - München, klar und zentrisch auf vollrandigem Kabinettstück 7 Kreuzer Wappenausgabe, gepr. J. Schlesinger	21b ⊙	Gebot
4662	"351" - Traunstein, klar auf Kabinettstück 1 Kreuzer Wappenausgabe	14a ⊙	20,—
4663	"356" - Nürnberg, klar und zentrisch auf vollrandigem und farbfrischem Luxusstück 6 Kreuzer blau	10 ⊙	Gebot
4664FP	"356" - Nürnberg, klar und zentrisch auf vollrandigem Luxusstück 12 Kreuzer Quadratausgabe, gepr. Sem BPP.	12 ⊙	40,—
4665	"356" - Nürnberg, klar und zentrisch auf vollrandigem und farbfrischem Kabinettstück 6 Kreuzer braun.	4II ⊙	Gebot
4666	"356" - Nürnberg, klar und zentrisch auf Kabinettstück 9 Kreuzer Quadratausgabe	5III ⊙	Gebot
4667	"356" - Nürnberg, klar und zentrisch auf Kabinettstück 9 Kreuzer Quadratausgabe	5dII ⊙	Gebot
4668	"356" - Nürnberg, klar und zentrisch auf Kabinettstück 3 Kreuzer Quadratausgabe	9 ⊙	Gebot
4669	"397" - Pirmasens, klar und zentrisch auf Kabinettstück 6 Kreuzer Quadratausgabe.	4II ⊙	Gebot
4670	"418" - Regensburg, klar und zentrisch auf voll- bis überrandigem Kabinettstück 3 Kreuze rot	9 ⊙	Gebot
4671	"441" - Rothenburg, klar und zentrisch auf Kabinettstück 3 Kreuzer Quadratausgabe.	9 ⊙	20,—
4672	"473" - Schwabach, klar und zentrisch auf vollrandigem und farbfrischem Luxusstück 9 Kreuzer Wappenausgabe.	17 ⊙	20,—

EINZELLOSE

4673	"479" - Schweinfurt, klar und zentrisch auf Kabinettstück 3 Kreuzer Quadratausgabe.	9 ⊙	Gebot
4674	"526" - Traunstein, klar und zentrisch auf Kabinettstück 6 Kreuzer Quadratausgabe.	10 ⊙	20,—
4675	"563" - Weiden, klar und zentrisch auf vollrandigem und farbfrischem Kabinettstück 3 Kreuzer Wappenausgabe	15 ⊙	Gebot
4676FP	"563" - Weiden, klar und zentrisch auf vollrandigem und farbfrischem Luxusstück 6 Kreuzer Wappenausgabe, gepr. Pfenninger	20 ⊙	30,—
4677	"598" - Würzburg, klar und zentrisch auf Kabinettstück 9 Kreuzer Quadratausgabe	11 ⊙	Gebot
4678	"598" - Würzburg, klar und zentrisch auf Luxusstück 9 Kreuzer Quadratausgabe	5dll ⊙	Gebot
4679FP	"614" - Metten, klar und zentrisch auf Luxusstück 3 Kreuzer rot, gepr. Sem BPP	9b ⊙	30,—
4680	"617" - Scheinfeld, klar und zentrisch auf Kabinettstück 3 Kreuzer Quadratausgabe.	9 ⊙	20,—
4681	"618" - Unterröslau, klar und zentrisch auf Kabinettstück 3 Kreuzer Quadratausgabe	2III ⊙	20,—
4682	"764" - Heufeld, klar und zentrisch auf Kabinettstück 6 Kreuzer Quadratausgabe.	10 ⊙	20,—
4683	"645" - Neukirchen, klar und zentrisch auf vollrandigem Kabinettstück 6 Kreuzer blau, gepr. Sem BPP	10a ⊙	30,—
4684	"645" - Neukirchen, klar und zentrisch auf Kabinettstück 6 Kreuzer Quadratausgabe	4II ⊙	20,—
4685	"647" - Bergen, klar und zentrisch auf Kabinettstück 3 Kreuzer Quadratausgabe	9a ⊙	20,—
4686	"650" - Übersee, klar und zentrisch auf 3 Kreuzer Quadratausgabe, oben minimal tangiert.	2II ⊙	20,—
4687	"691" - Zeitlofs, klar und zentrisch auf Luxusstück 3 Kreuzer Quadratausgabe	9 ⊙	20,—
4688	"700" - Schierling, klar und zentrisch auf Kabinettstück 3 Kreuzer Quadratausgabe	9 ⊙	20,—
4689	"703" - Wertach, klar und zentrisch auf Kabinettstück 6 Kreuzer Quadratausgabe	4III ⊙	30,—
4690	"704" - Bodenwöhr, klar und zentrisch auf Kabinettstück 3 Kreuzer Quadratausgabe	9 ⊙	20,—
4691	"707" - Gundelsdorf, klar und zentrisch auf Luxusstück 6 Kreuzer Quadratausgabe	4II ⊙	20,—
4692	"711" - Altmanstein, klar und zentrisch auf Kabinettstück 3 Kreuzer Quadratausgabe.	9 ⊙	20,—
4693	"719" - Moosbach, klar und zentrisch auf Kabinettstück 3 Kreuzer Quadratausgabe.	9 ⊙	20,—
4694	"721" - Mußbach, klar und zentrisch auf vollrandigem und farbfrischem Luxusstück 9 Kreuzer braun	11 ⊙	30,—
4695	"721" - Mußbach, klar und zentrisch auf vollrandigem Kabinettstück 3 Kreuzer rot.	9a ⊙	20,—
4696	"739" - Ennheim, klar und zentrisch auf vollrandigem und farbfrischem Luxusstück 9 Kreuzer braun	11 ⊙	20,—
4697	"747" - Solnhofen, klar und zentrisch auf vollrandigem Kabinettstück 12 Kreuzer dunkelgelbgrün	12 ⊙	30,—
4698	"747" - Solnhofen, klar und zentrisch auf vollrandigem und farbfrischem Kabinettstück 3 Kreuzer rot	9 ⊙	20,—
4699	"769" - Untermerzbach, klar und zentrisch auf Kabinettstück 3 Kreuzer Quadratausgabe auf Briefstück.	2II △	20,—
4700	"780" - Pretzfeld, klar und zentrisch auf Kabinettstück 3 Kreuzer Quadratausgabe, gepr. Alcuri	10 ⊙	20,—
4701	"780" - Pretzfeld, klar und zentrisch auf Kabinettstück 3 Kreuzer Quadratausgabe	9 ⊙	20,—
4702	"788" - Kolbermoor, klar und zentrisch auf Kabinettstück 12 Kreuzer Quadratausgabe, gepr. Richter, Pfenninger und Brettl BPP	12 ⊙	20,—
4703	"788" - Kolbermoor, klar und zentrisch auf Kabinettstück 6 Kreuzer Quadratausgabe	4II ⊙	Gebot
4704	"800" - Stockheim, klar und zentrisch auf Kabinettstück 3 Kreuzer Quadratausgabe.	9 ⊙	20,—
4705	"800" - Stockheim, klar und zentrisch auf Kabinettstück 3 Kreuzer Quadratausgabe.	9 ⊙	20,—
4706	"812" - Arzberg, klar und zentrisch auf vollrandigem Kabinettstück 3 Kreuzer Wappenausgabe.	15 ⊙	20,—
4707FP	"857" - Selb (Bahnhof), klar und zentrisch auf vollrandigem Kabinettstück 12 Kreuzer dunkelgelbgrün.	12 ⊙	50,—
4708	"879" - Hohenberg, klar und zentrisch auf Kabinettstück 3 Kreuzer Wappen	15 ⊙	20,—

Bayern geschlossene Mühlradstempel

4709	"202" - Marktstett, klar und zentrisch auf Luxusstück 1 Kreuzer rosa, gepr. Brettl BPP.	3Ia ⊙	30,—
4710FP	"209" - Höchststadt an der Aisch, klar und zentrisch auf Luxusstück 1 Kreuzer rosa	3Ia ⊙	30,—
4711FP	"379" - Weisham (l. Verteilung), klar und zentrisch auf Luxusstück 3 Kreuzer blau, Type 2, dreiseitig mit Schnittlinien.	2II ⊙	40,—

Bergedorf

4712	1/2 Schilling schwarz auf mittelpreußischblau bis 4 Schilling schwarz auf mattbraunorange, 5 Werte, je vollrandig geschnitten, tadellos postfrisch, Mi. 330.-	1a/5 **	120,—
4713	1/2 Sch. a. blau, farbfrisches Prachtstück, ungebraucht mit Originalgummierung und nur kleinen Haftpunkten, quasi wie postfrisch, Händlersignatur Sellschopp, Mi. 160.-	1b *	60,—
4714P	3 Sch. a. hellolivgelb, im Kehrdrukpaar (Feld 51 u. 52 der rechten Bogenhälfte), links mit Ansatz vom Zwischensteg, ungebraucht mit Originalgummierung und Falzrest, gepr. Bühler, Mi. 150.-	3K *	45,—

Braunschweig

4715FP	1 Sgr. lebhaftkarmin, farbfrisches, allseits voll- bis meist breitrandiges Exemplar mit blauem Bogenstempel von Braunschweig, links unmerkliche Papierknitterung, sonst in guter Erhaltung, Fotobefund Wilderbeek BPP (12/2019), Mi. 400.-	1 ⊙	60,—
4716FP	1 Sgr. lebhaftkarmin, zentrisch gestempelt K2 "WOLFENBÜTTEL 8/10", allseits breitrandig, schön farbfrisch, tadelloses Kabinettstück, gepr. Esser und neuer Fotobefund Dr. Wilderbeek BPP (2020) "Marke und Stempel sind echt. Die Qualität ist einwandfrei."	1 ⊙	160,—
4717FP	1 Sgr. lebhaftkarmin, zentrisch gestempelt mit blauem K2 "BRAUNSCHWEIG 4/12", voll bis breitrandig, tadelloses Kabinettstück, gepr. Thier, Engel und neuer Fotobefund Dr. Wilderbeek (2020) "Marke und Stempel sind echt. Die Qualität ist einwandfrei."	1 ⊙	120,—
4718FP	2 Sgr. lebhaftpreußischblau, tadellos gestempelt mit blauem Bogenstempel "BRAUNSCHWEIG", voll- bis breitrandig, sehr schön farbfrisch, Kabinett, gepr. Esser und neuer Fotobefund Dr. Wilderbeek BPP "Marke und Stempel sind echt. Die Qualität ist einwandfrei.", Mi. 350.-	2 ⊙	90,—
4719FP	2 Sgr. lebhaftpreußischblau, zentrisch gestempelt blauer K2 "WOLFENBÜTTEL 18/11", allseits breit- bis überrandig, unten sogar mit kleinem Teil der Nachbarmarke, sehr farbfrisches Luxusstück, gepr. Lange und neuer Fotobefund Dr. Wilderbeek BPP (2020) "Marke und Stempel sind echt. Die Qualität ist einwandfrei."	2 ⊙	140,—
4720FP	2 Silbergroschen lebhaftpreußischblau, allseits voll- bis breitrandiges und farbfrisches Luxusstück, zentrisch klar entwertet mit blauem K2 "BRAUNSCHWEIG", gepr. Richter und Lange BPP	2 ⊙	120,—
4721FP	2 Sgr. lebhaftpreußischblau, mit Federzugentwertung durch die Wertziffern, voll- bis breitrandig, farbfrisch, kleiner Eckbug rechts unten außerhalb des Markenbildes, Entwertung mittels Federzug waren nur kurze Zeit zulässig und sind weit seltener als Ortsstempelentwertungen, interessantes Stück, neuer Fotobefund Dr. Wilderbeek BPP (2020) "Marke und Entwertung sind echt.", Mi. ca. 400.-	2Fz ⊙	50,—
4722FP	3 Sgr. orangerot, zentrisch gestempelt K2 "WOLFENBÜTTEL 26/11", voll- bis breitrandig, intensive frische Farbe, sehr schönes Luxusstück, gepr. Esser, Mohrmann und neuer Fotobefund Dr. Wilderbeek BPP (2020) "Marke und Stempel sind echt. Die Qualität ist einwandfrei."	3 ⊙	100,—
4723FP	3 Sgr. orangerot, zentrisch gestempelt mit blauem Bogenstempel "BRAUNSCHWEIG 10/6", voll- bis breitrandig, intensive frische Farbe, tadelloses Kabinettstück, gepr. Esser und neuer Fotobefund Dr. Wilderbeek BPP (2020) "Marke und Stempel sind echt. Die Qualität ist einwandfrei."	3 ⊙	90,—
4724FP	3 Sgr. orangerot, zentrisch gestempelt mit zwei Abschlügen des blauen Bogenstempels "BRAUNSCHWEIG 29/9", voll- bis breitrandig, schön farbfrisch, tadelloses Kabinettstück, gepr. Lange und neuer Fotobefund Dr. Wilderbeek BPP (2020) "Marke und Stempel sind echt. Die Qualität ist einwandfrei."	3 ⊙	90,—
4725FP	3 Silbergroschen orangerot, farbfrisches und voll- bis breitrandiges Luxusstück, klar entwertet mit blauem Bogenstempel "Braunschweig", Fotobefund Lange BPP: "echt, einwandfrei"	3 ⊙	120,—
4726FP	3 Sgr. orangerot auf Briefstück, tadellos gestempelt mit blauem Bogenstempel "BRAUNSCHWEIG 19/1", voll- bis breitrandig, farbfrisches Kabinettstück, gepr. Köhler und neuer Fotobefund Dr. Wilderbeek BPP (2020) "... ist echt. Die Qualität der Marke ist einwandfrei."	3 △	90,—

4727FP	1/4 Ggr. / 3 Pfg. schwarz auf hellbraun auf Kartonpapier, zentrisch gestempelt schwarzer Nummernstempel "9" Braunschweig Bahnhof und zusätzlich blauer Ra2 "BRAUNSCHWEIG", voll- bis breitrandig, leichter vertikaler Bug rechts, optisch ansprechendes Stück der sehr seltenen - kaum einmal angebotenen - Papierabart, in Verbindung mit der Duplex-Entwertung besonders reizvoll, gepr. Esser und neuer Fotobefund Dr. Wilderbeek BPP (2020), Mi. 500.-++	4y ☉	100,—
4728FP	1/3 Sgr. schwarz auf grauweiß, zentrisch gestempelt Nummernstempel "9" Braunschweig Bahnhof, voll- bis breitrandig, tadelloses Kabinettstück, gepr. Esser, Behr und neuer Fotobefund Dr. Wilderbeek BPP (2020) "Marke und Stempel sind echt. Die Qualität ist einwandfrei.", Mi. 450.-	5 ☉	100,—
4730	1 Sgr. schwarz auf chromgelb, zentrisch gestempelt Nummernstempel "47" Wolfenbüttel, allseits voll- bis breitrandig, farbfrisches Kabinettstück, gepr. Franke und Wilderbeek BPP	6a ☉	25,—
4731P	1 Sgr. a. sämisch, Wz. Mundstück nach links, farbfrisches, allseits voll- bis breitrandiges Exemplar mit blauem K2 aus "LANGELSHEIM" (guter Stempel!), leichte Mängel, Fotokurzbefund Wilderbeek BPP (12/2019)	6aY ☉	40,—
4732	1 Sgr. auf chromgelb mit Wasserzeichen "Mundstück nach links", tadellos gestempelt mit blauem Balkenstempel "BRAUNSCHWEIG", allseits breitrandig, farbfrisches Kabinettstück, gepr. Esser und Wilderbeek BPP	6aY ☉	40,—
4733P	1 Sgr. a. braungelb, farbfrisches, allseits voll- bis breitrandiges Kabinettstück mit blauem Nummernstempel "6" - BOERSSUM, Fotokurzbefund Wilderbeek BPP (12/2019) "einwandfrei"	6b ☉	40,—
4734	1 Sgr. schwarz auf braungelb, zentrisch gestempelt Nummernstempel "4" Blankenburg, allseits breitrandig, schöne intensive Farbe, tadelloses Kabinettstück, gepr. Engel und Wilderbeek BPP	6b ☉	35,—
4735	1 Sgr. schwarz auf braungelb, zentrisch gestempelt Nummernstempel "47" Wolfenbüttel, voll- bis breitrandig, Kabinett, gepr. R. F. Engel und Wilderbeek BPP	6b ☉	35,—
4736	1 Sgr. schwarz auf braungelb, zentrisch gestempelt mit besserem Nummernstempel "10" Calvörde (Feuser +50.-), allseits breitrandig, tadelloses Kabinettstück, gepr. Lange und Wilderbeek BPP	6b ☉	35,—
4737P	2 Sgr. a. blau, farbfrisches, allseits voll- bis breitrandiges Kabinettstück mit auf dieser Marke besseren Ortsstempelentwertung mittels K2 "BRAUNSCHWEIG 31/10" in blauer Stempelfarbe, Fotokurzbefund Wilderbeek BPP (12/2019) "einwandfrei"	7a ☉	50,—
4738	2 Sgr. schwarz auf blau auf Briefstück, zentrisch gestempelt Nummernstempel "8" Braunschweig, voll- bis breitrandig, tadelloses Kabinettstück, neuer Fotobefund Dr. Wilderbeek BPP, Mi. 80.-	7a ☉	Gebot
4739	2 Sgr. auf blau, auf portogerechtem Faltbrief, zentrisch gestempelt mit Nummernstempel und nebengesetzt K2 "BRAUNSCHWEIG 7/6" (1856) nach Norden mit Ankunftsstempel, voll- bis breitrandig, tadelloses Kabinettstück, Briefhülle mehrfach umgefaltet (nicht die Marke tangierend), minimale Altersspuren, Mi. 220.-	7a ☒	40,—
4740P	2 Sgr. a. hellblau, farbfrisches, allseits breitrandiges Luxusstück mit zentrisch aufgesetztem Nummernstempel "9" aus Braunschweig, Fotokurzbefund Wilderbeek BPP (12/2019) "einwandfrei", Mi. 220.- +	7b ☉	100,—
4741	2 Sgr. schwarz auf lebhaftraultramarin, tadellos gestempelt mit Nummernstempel, allseits voll- bis breitrandig, gepr. R. F. Engel und neuer Fotobefund Dr. Wilderbeek BPP (2020) "echt, einwandfrei", Mi. 220.-	7b ☉	45,—
4742FP	2 Sgr. schwarz auf lebhaftraultramarin, zentrisch gestempelt Nummernstempel "8" Braunschweig, voll- bis breitrandig, Kabinettstück der besseren Farbe, gepr. R.F. Engel und neuer Fotobefund Dr. Wilderbeek BPP (2020) "echt, einwandfrei", Mi. 220.-	7b ☉	60,—
4743FP	2 Sgr. schwarz auf lebhaftraultramarin, zentrisch gestempelt Nummernstempel "9" Braunschweig Bahnhof, voll- bis breitrandig, Kabinettstück der besseren Farbe, gepr. R.F. Engel und neuer Fotobefund Dr. Wilderbeek BPP (2020) "echt, einwandfrei", Mi. 220.-	7b ☉	60,—
4744P	2 Sgr. Wappen auf lebhaftraultramarin, auf Briefstück, zentrisch gestempelt NrStpl. "8", allseits breit- bis überrandig, oben sogar mit großem Teil der Nachbarmarke, schön farbfrisch, tadellose Erhaltung, Luxus, in diesem großzügigem Schnitt Ausnahmestück der besseren Farbe!, doppelt gepr. Brettli BPP	7b △	200,—
4745	3 Sgr. auf mattgraurot, zentrisch gestempelt mit blauem K2 "BRAUNSCHWEIG 29/4", allseits breitrandig, auf Unterlage montiert, Ortsstempelentwertungen sind auf dieser Ausgabe selten, gepr. Köhler und entsprechende Prüfnotiz Dr. Wilderbeek BPP "Marke und Stempel sind echt. Zugehörigkeit zum Briefstück nicht mit Sicherheit zu bestätigen. Weitere Qualitätsaussagen erst nach Ablösung möglich.", Mi. 150.-	8a (△)	25,—
4746FP	3 Sgr. a. mattgraurot, farbfrisches und allseits vollrandiges Kabinettstück mit zentrischem Nummernstempel "8" aus Braunschweig, bestens gepr. Wilderbeek BPP	8a ☉	40,—
4747FP	3 Sgr. a. mattrosa, farbfrisches, allseits voll- bis meist breitrandiges Kabinettstück mit blauer Ortsstempelentwertung aus Braunschweig, sign. Ernst Stock und Lange BPP, Fotokurzbefund Wilderbeek BPP (12/2019) "einwandfrei", Mi. 150.-	8a ☉	50,—
4748FP	3 Sgr. auf mattgraurot, zentrisch gestempelt Nummernstempel "25" Jerxheim, allseits voll- bis breitrandig, tadelloses Kabinettstück mit schönem Abschlag des besseren Stempels, gepr. Wilderbeek BPP	8a ☉	30,—
4749	"33" (schwarz) - OKER, zentrischer Abschlag auf 3 Sgr. rosaweiß mit kleinem Unterrand auf Briefstück, oben links und rechts unten minimal tangiert, sonst voll- bis breitrandig, schöner Abschlag des guten Stempels auf der besseren Farbe, neuer Fotobefund Dr. Wilderbeek BPP (2020), Mi. 220.-+	8b △	25,—
4750	2/4 Ggr. auf graubraun, zwei ursprünglich zusammengehörige Hälften, gestempelt mit Ortsstempel "WOLFENBÜTTEL", voll- bis breitrandig, kleine Mängel, interessantes Stück, Ortsstempelentwertungen sind auf dieser Ausgabe selten	9a ☉	30,—
4751FP	4/4 Ggr. schwarz auf graubraun vom linkem Bogenrand, zentrisch gestempelt mit Nummernstempel "8" von Braunschweig, allseits voll- bis breitrandig, tadelloses Kabinettstück, gepr. Lange und neuer Fotobefund Dr. Wilderbeek BPP (2020) "echt, einwandfrei"	9a ☉	50,—
4752FP	4/4 Gute Groschen schwarz auf graubraun, grobes, festes Papier, vollrandiges und farbfrisches Luxusstück, klar entwertet mit Balkennummernstempel "8" - Braunschweig, Fotobefund Lange BPP: "echt und einwandfrei"	9a ☉	50,—
4753FP	4/4 Ggr. schwarz auf graubraun auf kleinem Briefstück, zentrisch gestempelt mit K2 "WOLFENBÜTTEL 6/9", allseits breit- bis überrandig auf der rechten unteren Bogenecke, oben sogar mit Teil der Nachbarmarke, farbfrisch, tadelloses Luxusstück mit auf dieser Ausgabe nicht häufiger Ortsstempelentwertung, gepr. Köhler und neuer Fotobefund Dr. Wilderbeek BPP (2020) "echt, einwandfrei"	9a △	80,—
4754FP	4/4 Ggr. schwarz auf gelbbraun, zentrisch gestempelt Nummernstempel "9" Braunschweig Bahnhof, voll- bis überrandig, links sogar mit Teil der Nachbarmarke, sehr farbintensives Luxusstück der guten Type, doppelt gepr. Brettli BPP und neuer Fotobefund Dr. Wilderbeek BPP (2020) "echt, einwandfrei, voll- bis überrandig"	9b ☉	120,—
4755FP	3/4 Ggr. (obere Hälfte) auf Kartonpapier, zentrisch gestempelt Nummernstempel "37" Schöningen, voll- bis breitrandig, tadellose Erhaltung, gepr. R. F. Engel und neuer Fotobefund Dr. Wilderbeek BPP (2020) "echt, einwandfrei. Mit Kartonpapier eine seltene Marke.", Mi. ca. 150.-	9by ☉	30,—
4756	4/4 Gute Groschen nicht ausgegeben, waagerechter Achterblock aus der linken unteren Bogenecke, ungebraucht, ohne Gummi, wie verausgabte, Mi. 160.-	l (*)	50,—
4757FP	1/2 Groschen auf lebhaftraugrün, allseits gut gerandet, postfrisch, Kabinett, Mi. 100.-, Zuschlag 168. Auktion = 110,-	10A **	100,—
4758FP	1/2 Groschen / 5 Pfennig schwarz auf lebhaftraugrün, vollrandiges und farbfrisches Kabinettstück, klar gestempelt mit blauem Balkennummernstempel "37" - Schöningen, gepr. Lange BPP, Mi. 500.-	10A ☉	150,—
4759FP	1 Groschen auf dünnem lebhaftraugrünem Papier, farbfrische, allseits voll- bis breitrandige Marke mit blauem Nummernstempel "38" aus Schöppenstedt, gepr. Gebr. Senf, Fotobefund Wilderbeek BPP (12/2019) "einwandfrei"	10Ax ☉	90,—
4760FP	1/2 Gr. auf lebhaftraugrün auf dünnem Papier vom Oberrand, zentrisch gestempelt Nummernstempel "37" Schöningen, allseits voll- bis breitrandig, tadelloses Kabinettstück der seltenen Variante, gepr. Grobe und neuer Fotobefund Dr. Wilderbeek BPP (2020) "echt, einwandfrei", Mi. 300.-	10Ax ☉	120,—
4761FP	1 Sgr. schwarz auf lebhaftraugelb, zentrisch gestempelt mit Nummernstempel "43" Vechede, allseits breit- bis überrandig, links sogar mit Teil der Nachbarmarke, farbfrisch, tadelloses Luxusstück, gepr. R. F. Engel und Wilderbeek BPP	11A ☉	20,—
4762	3 Sgr. mit alls. Rand (unten lupenrd.), Nr.Stpl. "8", Pracht. gepr. Engel BPP, Mi. 280,—	12Aa ☉	45,—
4763FP	3 Sgr. rosa auf weiß, zentrisch gestempelt mit blauem Nummernstempel "43" Vechede, allseits breitrandig, attraktives Kabinettstück mit dem wunderbar kontrastierenden Stempelabschlag, gepr. Esser und neuer Fotobefund Dr. Wilderbeek BPP (2020) "echt, einwandfrei"	12Aa ☉	80,—
4764FP	3 Silber Groschen rosa auf weiß, voll- bis breitrandiges und farbfrisches Luxusstück, klar entwertet mit besserem Balkennummernstempel "40" - Stadtoldendorf, gepr. HK (Horst Krause, Gelsenkirchen) und Fotobefund Lange BPP: "echt und einwandfrei."	12aA ☉	120,—

4765FP	1 Sgr. lebhaftegelbocker durchstochen vom Oberrand, zentrisch gestempelt Nummernstempel "9" Braunschweig Bahnhof, alleits vollständiger Durchstich, farbrisches Kabinettstück, gepr. R. F. Engel und neuer Fotobefund Dr. Wilderbeek BPP (2020) "echt, einwandfrei" . . .	14A ☉	60,—
4766FP	1 Sgr. lebhaftegelbocker durchstochen, leicht gestempelt Nummernstempel "24" Holzminden, alleits vollständiger Durchstich, farbrisches Kabinettstück, gepr. R. F. Engel und neuer Fotobefund Dr. Wilderbeek BPP (2020) "echt, einwandfrei" . . .	14A ☉	60,—
4767P	1 Sgr. lebhaftegelbocker, bogenförmig durchstochen, farbrisches Luxusstück mit allseits vollständigem Durchstich und klarem Nummernstempel "8" aus Braunschweig, Fotokurzbefund Wilderbeek BPP (12/2019) "einwandfrei" . . .	14A ☉	100,—
4768FP	2 Sgr. schwarz auf dunkelblau durchstochen mit bis zu 2 mm Unterrand, zentrisch gestempelt Nummernstempel "8" Braunschweig, alleits vollständiger Durchstich, sehr schönes der guten Marke, Luxus, doppelt gepr. Esser und neuer Fotobefund Dr. Wilderbeek BPP (2020) "Marke und Stempel sind echt. Die Qualität ist einwandfrei." . . .	15A ☉	150,—
4769P	3 Sgr. lebhaftegelbocker, farbrisches Exemplar mit Nummernstempel "8" aus Braunschweig, verschiedene Mängel, Fotokurzbefund Wilderbeek BPP (12/2019), Mi. 650,- . . .	16A ☉	50,—
4770P	1/2 Sgr. schwarz, farbrisches Exemplar mit K2 "BRAUNSCHWEIG 2x NOV 1867", kleiner Eckbug rechts oben, links teils berührt, sonst vollständiger Durchstich an allen vier Seiten, Fotobefund Wilderbeek BPP (12/2019), Mi. 480,- . . .	17 ☉	50,—
4771FP	"24" - HOLZMINDEN, zentrischer Abschlag nebst Ra2 "HOLZMINDEN" auf 1 Gr. karmin Wappen im Oval, alleits vollständiger Durchstich, dünne Stelle mittig, optisch schönes Stück, mit der Duplex-Entwertung besonders reizvoll, neuer Fotobefund Dr. Wilderbeek BPP (2020) "Seltener Nummernstempel auf der letzten Ausgabe." . . .	18 ☉	Gebot
4772FP	1 Groschen karmin, farbrisches und tadellos durchstochenes Kabinettstück, klar entwertet mit schwarzem K2 "Braunschweig", gepr. Lange BPP . . .	18 ☉	30,—
4773	1 Gr. karmin auf Briefstück, zentrisch gestempelt K2 "SCHOENINGEN 6 JUN 1866", alleits vollständiger Durchstich, farbrisches Kabinettstück, gepr. Köhler und neuer Fotobefund Dr. Wilderbeek BPP (2020) "echt, einwandfrei" . . .	18 △	25,—
4774	1 Groschen karmin, kompletter Bogen zu 120 Marken, postfrisch, ungefaltet. . .	18Bogen **	350,—
4775FP	2 Groschen ultramarin, farbrisches und tadellos durchstochenes Luxusstück, klar und zentrisch gestempelt mit blauem K2 "Vorsfelde", gepr. Lange BPP . . .	19 ☉	100,—
4776	3 Gr. braun, Bogenteil mit 91 Marken vom Bogenunterteil, postfrisch, im Rand Mängel, einige Marken stockig. . .	20 **	300,—
4777FP	3 Gr. orangebraun, zentrisch und glasklar gestempelt Nummernstempel "36" Salder, alleits vollständiger Durchstich, farbrisches Luxusstück mit dem auf dieser Ausgabe sehr seltenen Nummernstempel (Feuser +125.-), gepr. Köhler und neuer Fotobefund Dr. Wilderbeek BPP (2020) "echt, einwandfrei" . . .	20 ☉	100,—
4778FP	3 Groschen gelbbraun, farbrisches und tadellos durchstochenes Kabinettstück, klar entwertet mit Teilabschlag des seltenen Balkennummernstempels "3" - Bevern, gepr. Georg Bühler. . .	20 ☉	80,—

Braunschweig Ganzsachen

4779	Postanweisungskarte 1 Gr. karmin mit kurzem Strich, Type I, von Ra2 "VELPKE 9/11"(1865) nach Braunschweig mit Ausgabestempel, an den Rändern wie üblich verblasst und stärkere Beförderungsspuren, oben links Teil der Ecke fehlend, sonst gut erhalten, dazu ungebrauchte Postanweisungskarte 2 Gr. dunkelblau mit langem Strich, Type I, diagonaler Bug und Randmängel . . .	A11 ☒	35,—
------	--	-------	------

Braunschweig Nummernstempel

4780	"11" (schwarz) - DELLIGSEN, zentrischer Abschlag auf 2 Sgr. schwarz auf blau, voll bis breitrandig, vertikaler Bug und dort kleiner unauffälliger Einriss unten rechts, schöner Abschlag des guten Stempels, neuer Fotobefund Dr. Wilderbeek BPP (2020) . . .	7a ☉	25,—
4781FP	"17" - GROSS WINNIGSTEDT, zentrischer Abschlag auf Briefstück mit 2/4 Ggr. graubraun (obere Hälfte), oben berührt, sonst breitrandig, vorderseitiger Tintenfleck, klarer Abschlag des seltenen Nummernstempels, gepr. R. F. Engel und neuer Fotobefund Dr. Wilderbeek BPP (2020) . . .	9a △	60,—
4782FP	"48" (schwarz) - ZORGE, klarer Abschlag auf 1/3 Sgr. auf weiß, alleits vollrandig, horizontaler Bug im oberen Bereich und punkthelle Stellen, ungewöhnlich klarer Abschlag des seltenen Nummernstempels auf der guten Marke, optisch hervorragend wirkendes Stück, gepr. Esser und neuer Fotobefund Dr. Wilderbeek BPP (2020) "Seltener Nummernstempel, zumal auf dieser Marke." . . .	5 ☉	200,—

Braunschweig Nachverwendungen

4786	"GANDERSHEIM 24 NOV 1872" - K2, zentrisch auf DR 1/2 Gr. großer Schild, unten ein kurzer Zahn . . .	DR18 ☉	Gebot
4787	"HARZBURG" - K2 ohne Jahreszahl, klar auf tadellosem Briefstück DR 1 Gr. kleiner Schild . . .	DR4 △	Gebot
4789	"HOLZMINDEN 28 JAN 1888" - K2, vollständig und klar auf Briefstück DR 10 Pfg (waager. Bug). . .	DR41 △	Gebot
4791	"KÖNIGSLUTTER 11 DEZ 1872" - K2, klar auf tadellosem Briefstück DR 1 Gr. großer Schild . . .	DR19 △	Gebot
4792	"KÖNIGSLUTTER 28 JUL 1877" - K2, vollständiger Abschlag auf Briefstück DR 10 Pfg (eine runde Ecke). . .	DR33 △	Gebot
4793	"KÖNIGSLUTTER 3 FEB 1872" - K2, klar auf Kabinettbriefstück DR 1 Gr. kleiner Schild . . .	DR4 △	Gebot
4796	"OTTENSTEIN 15 DEC 1874" - K2, klar und vollständig auf Kabinettbriefstück DR 2 Gr. großer Schild . . .	DR20 △	40,—

Bremen

4798FP	Nicht ausgegeben: 5 Gr. schwarz auf mattkarmingrau, Inschrift "Franco Marken", waagerechtes Paar mit Type I und II zusammenhängend vom linken Bogenrand, tadellos postfrisch. . .	l(2) **	80,—
4799	5 Gr. schwarz auf mattgraubraun, Durchstich D 1 I, Type II, entwertet mit schwarzem Ra2 "BREMEN" (KS 118), kl. Mgl., Fotobefund Neumann BPP (2019), Mi. 300,- . . .	7A ☉	40,—
4800FP	7 Gr. auf gelb, postfrisch, geprüft W. Engel, Mi. 300,-, Zuschlag 168. Auktion = 320,- . . .	13 **	250,—

Hamburg

4801P	1/2 S. Wappen schwarz, sauberer Strichstempel, alleits breitrandig mit Teil der Schnittlinie rechts, tadellose Erhaltung, sehr schönes Kabinettstück, gepr. Bühler und Fotoatst Engel BPP "... echt und einwandfrei. Die Marke ist gut breitrandig...", Mi. 750,- . . .	1 ☉	300,—
4802FP	1 Schilling lebhaftegelbocker, voll- bis breitrandiges und farbrisches Luxusstück, klar entwertet mit schwarzem Strichstempel, gepr. Brettl . . .	2 ☉	45,—
4803FP	2 S. dunkelzinnob, alleits breitrandig, ungebraucht, geprüft Pfenninger, Mi. 130,- . . .	3 *	40,—
4804FP	2 Schilling orangerot, breitrandiges und farbrisches Luxusstück, klar entwertet mit schwarzem Strichstempel, gepr. Jakubek BPP . . .	3 ☉	50,—
4805P	2 Schill. mit alls. Rand (rechts mit Trennungslinie) auf Prachtbriefstück mit Stpl. RITZEBÜTTEL, Mi. 130,— + 200,— . . .	3 △	90,—
4806FP	3 Schilling preußischblau, farbrisches und voll- bis breitrandiges Luxusstück, entwertet mit schwarzem Strichstempel, gepr. HK (Horst Krause, Gelsenkirchen) und Fotobefund Lange BPP: "echt und einwandfrei". . .	4 ☉	60,—
4808FP	7 S. orange, voll bis breitrandig, ungebraucht, geprüft Lange BPP, Mi. 130,- . . .	6 *	40,—
4809	1864, 7 Schill. als portoger. EF auf vollständiger Faltbriefhülle nach London, Marke oben berührt, dafür links und rechts mit Schnittlinien, Prachtbeleg. . .	6 ☒	70,—
4810FP	1 1/4 Schilling lebhaftegelbocker, breit- bis überrandiges - oben und unten mit Schnittlinien - und farbrisches Luxusstück, entwertet mit schwarzem Dreiringnummernstempel "2", gepr. Jakubek BPP. . .	8b ☉	100,—
4811FP	2 1/2 Schilling blaugrün, breit- bis überrandiges - oben und unten mit Schnittlinien - und farbrisches Luxusstück, entwertet mit schwarzem Dreiringnummernstempel "2", gepr. Larisch (München). . .	9 ☉	70,—
4812	1/2 S. schwarz, senkrechter 6er-Block, ungebraucht, zwei mittlere Marken postfrisch. . .	10 **/*	30,—
4813	1/2 bis 7 Sch. gezähnte Ausgabe, neun verschiedene sauber gestempelte Marken, je günstigste Sorte, durchgängig geprüft W. Engel BPP, Bühler oder G. Lange, tadellos, Mi. 375,- . . .	10/17,19 ☉	110,—
4814FP	1 Schilling braun, waagerechter Dreierstreifen, vollzähnes und farbrisches Luxusstück, klar entwertet mit schwarzem Strichstempel, gepr. Jakubek BPP. . .	11(3) ☉	100,—
4815FP	7 Schilling gelblichorange, vollzähnes und farbrisches Luxusstück, klar entwertet mit schwarzem Strichstempel, gepr. Pfenninger . . .	17 ☉	50,—

Hannover

4816FP	9 S. orangegelb, farbfrisch, schwarzer Strichstempelentwertung, Eckbugspur, seltene Marke, Kurzbefund Lange BPP, Mi. 2500,-	18 ☉	450,—
4817FP	1 1/4 S. grauviolett, aus der linken unteren Bogenecke mit Reihenzählern, postfrisch, Zuschlag für eine Marke ohne Rand 168. Auktion = 110,-	20a **	150,—
4818	1 1/2 S. karmin, waagerechter 6er-Block vom rechten Bogenrand mit Reihenzahlen, postfrisch.	21 **	100,—
4819	1 1/2 S. karmin, waagerechter 6er-Block, postfrisch, geprüft H. Krause.	21 **	80,—
4820	1 1/2 Schilling rosakarmin, Oberrandstück mit Reihenzähler "3", farbfrisches und tadellos durchstochenes Luxusstück, unsigniert.	210R **	20,—

Hannover

4821P	1 Ggr. a. blaugrau, farbfrisches, allseits voll-, oben sehr breitrandiges Prachtstück mit klarem K1 "BREMEN"	1 ☉	40,—
4822FP	1 Gutegroschen schwarz auf hellgrau blau, farbfrisches und vollrandiges Luxusstück, entwertet mit auf dieser Ausgabe seltenem blauem K1 "Clausthal 27/7"	1 ☉	100,—
4823FP	1 Gutegroschen schwarz auf hellgrau blau, farbfrisches und breitrandiges Luxusstück mit Entwertung durch schwarzen Ra2 "Quakenbrück 24 Febr." auf Briefstück	1 △	50,—
4824FP	1 Gutegroschen schwarz auf graugrün, farbfrisches und vollrandiges Luxusstück, klar und zentrisch entwertet mit schwarzem K1 "BREMEN 7/10"	2a ☉	30,—
4825FP	1 Gutegroschen schwarz auf graugrün, farbfrisches und vollrandiges Kabinettstück, klar entwertet mit blauem Ra2 "Meppen 25 Oct." auf Briefstück	2a △	30,—
4826FP	1 Gutegroschen schwarz auf graugrün, Eckrandstück oben links mit Reihenzähler "1", farbfrisches und allseits vollrandiges Kabinettstück, klar entwertet mit schwarzem K2 "Celle 6/4" auf Briefstück	2aRZ △	50,—
4827FP	1 Gutegroschen schwarz auf meergrün, vom linken Bogenrand mit Reihenzähler "12", farbfrisches und voll- bis breitrandiges Luxusstück, klar entwertet mit blauem K1 "EINBECK 3.1"	2bRZ ☉	100,—
4828FP	1/30 Thaler / 1 Silberroschen schwarz auf lachsfarben, farbfrisches und vollrandiges Luxusstück, klar entwertet mit blauem K2 "Othfresen 14/9" auf Briefstück	3a △	40,—
4829FP	1/10 Thaler / 3 Silberroschen schwarz auf gelb, vollrandiges und farbfrisches Luxusstück, klar entwertet mit blauem K2 "HANNOVER", gepr. Berger BPP	5 ☉	30,—
4830P	3 Pfg mattlilarosa, Wz. 2, unten links an Randlinie, sonst voll/breitrandig geschnittenes, sehr wirkungsvolles Exemplar mit ideal aufgesetztem blauen K2 "EMDEN", gepr. Köhler, Mi. 450.-	6a ☉	90,—
4831FP	3 Pfennig / 1/2 Silberroschen lebhaftrötlichkarmin, Netzwerk grauschwarz, vollrandiges und farbfrisches Luxusstück, klar entwertet mit blauem K2 "NIENBURG 20.1" auf Briefstück, Fotobefund Berger BPP: "echt und einwandfrei"	8a △	140,—
4832	1 Gutegroschen schwarz, Netzwerk lebhaftolivgrün, farbfrisches und vollrandiges Luxusstück, klar und zentrisch entwertet mit blauem K1 "Bremen 31/12" - Silvesterdatum	9 ☉	20,—
4833FP	1/30 Thaler / 1 Silberroschen schwarz, Netzwerk rosa, vollrandiges und farbfrisches Luxusstück, klar entwertet mit blauem K2 "Aurich 16/12" auf Briefstück, gepr. HK (Horst Krause, Gelsenkirchen) und Pfenninger	10a △	50,—
4834FP	1/15 Th. allseits breitrandig vom linken Bogenrand, ungebraucht.	11 *	30,—
4835FP	3 Pfennige / 1/4 Silberroschen rosa, vollrandiges und farbfrisches Kabinettstück, klar entwertet mit blauem K2 "Göttingen 28 7", gepr. Berger BPP	13a ☉	40,—
4836FP	1 Gr. rosa, ungebrauchter, teils postfrischer 6er-Block aus der linken unteren Bogenecke mit den Randnummern "11 und 12" und Jahreszahl "1861" in Stellung II, ex Boker.	14a **/*	150,—
4837	1 Groschen lilarot, vollrandiges und farbfrisches Luxusstück, klar zentrisch entwertet mit blauem K2 "HARBURG 18/3" auf Briefstück, gepr. Berger BPP	14c △	30,—
4838	1 Gr. karmin, ungebrauchter 12er-block, neun Marken postfrisch, vom rechten Bogenrand mit Reihenzahlen "6, 7 und 8"	14a **/*	60,—
4840FP	2 Gr. blau, ungebrauchter 4er-Block, unteres Paar postfrisch, vom linken Bogenrand mit Randnummern "6 und 7", geprüft W. Engel BPP.	15a **/*	100,—
4841FP	2 Groschen blau, vollrandiges und farbfrisches Luxusstück, klar entwertet mit blauem K2 "HAMBURG" auf Briefstück, gepr. HK (Horst Krause, Gelsenkirchen)	15a △	50,—
4842	2 Groschen dunkelblau, vollrandiges und farbfrisches Kabinettstück, tadellos postfrisch	15b **	Gebot
4843	2 Gr. dunkelblau, ungebrauchter 4er-Block, allseits gut gerandet, Kabinett, Mi. 100,-	15b *	30,—
4844FP	2 Groschen dunkelblau, farbfrisches und vollrandiges Luxusstück, klar entwertet mit blauem K2 "NORDHEIM 24 3" auf Briefstück, gepr. Starauschek und Berger BPP	15b ☉	40,—
4845FP	3 Groschen gelborange, farbfrisches und voll- bis breitrandiges Luxusstück, klar entwertet mit blauem K1 "Hannover 19/12" auf Briefstück, gepr. Brettl.	16a △	50,—
4846FP	1/2 Groschen schwarz, weiße Gummierung, vollrandiges und farbfrisches Luxusstück, klar entwertet mit zentrisch abgeschlagenem K2 "HANNOVER 20.10" in blau, Fotobefund Berger BPP: "echt und einwandfrei"	17y ☉	100,—
4847FP	10 Gr. dunkelgrünlicholiv, allseits breitrandig, Kabinett, u.a. geprüft Berger BPP. Mi. 360,-	18 *	120,—
4848FP	3 Gr. hellbraun, ungebrauchter 4er-Block vom linken Bogenrand mit Reihenzahlen "5" und "6", unteres Paar postfrisch, linke obere Marke Gummi etwas verfärbt, sonst tadellos, Fotobefund Berger BPP	19a **/*	120,—
4849	3 Groschen hellbraun, farbfrisches und vollrandiges Kabinettstück, tadellos postfrisch, gepr. Berger BPP	19a **	40,—
4850	3 Groschen mittelbraun, voll- bis breitrandiges und farbfrisches Kabinettstück, klar entwertet mit blauem K2 "GIEBOLDEHAUSEN", gepr. Berger BPP	19a ☉	20,—
4851FP	3 Groschen mittelbraun, vollrandiges und farbfrisches überdurchschnittliches Kabinettstück, klar entwertet mit besserem blauen K1 "Ritzbüttel 23 4" auf Briefstück, gepr. Jakubek	19a △	50,—
4852	3 Pfg olivgrün mit rosa Gummierung, tadellos postfrisch, unsigniert, üblich dezentriert, Mi. 180.-	21x **	40,—
4853FP	3 Pfg olivgrün, weiße Gummierung, postfrisch, Mi. 80,-	21y **	40,—
4854FP	3 Pfennige lebhaftolivgrün, weiße Gummierung, farbfrisches und tadellos durchstochenes Luxusstück, klar entwertet mit zentrisch abgeschlagenem blauem K2 "Celle 5 2", gepr. HK (Horst Krause, Gelsenkirchen) und Berger BPP.	21y ☉	40,—
4855	1 Gr. Georg V. mit rosa Gummierung, tadellos postfrisch, unsigniert, Kabinett	23x **	40,—
4856FP	1 Gr. lebhaftrotkarmin, rosa Gummierung, postfrisch, geprüft Berger BPP, Zuschlag 168. Auktion = 44,-	23x **	35,—
4857	1 Gr. lebhaftrotkarmin, ungebrauchter 4er-Block, eine Marke postfrisch, vom linken Bogenrand mit Reihenzahlen "11 und 12"	23y *	50,—
4858FP	3 Pfg olivgrün, rosa Gummierung, postfrisch, geprüft Bühler, Mi. 180,- natürlich unterbewertet, von uns noch nie postfrisch angeboten!	24x **	120,—
4859FP	2 Groschen blau, weiße Gummierung, farbfrisches und tadellos durchstochenes Luxusstück, klar entwertet mit blauem K1 "Oesede 21 2" auf Briefstück, gepr. Berger BPP	24y △	40,—

Hannover Nachverwendungen

4860	"BEVERSTEDT" - blauer K2, klarer Teilabschlag auf Preussen 1 Sgr., kleine Mängel, Feuser 100 P.	Pr.16 ☉	Gebot
------	---	---------	-------

Helgoland

4863FP	1/4 Sch. Fehldruck grün/karmin, ungebraucht, Kabinett, geprüft H. Krause und Gebrüder Senf, Mi. 120,-	8F *	40,—
4864FP	3 F./5 Pfg. lebhaftlilakarmin/grün, postfrischer waagerechter 10er-Block, tadellos, untere Marken geprüft W. Engel, Mi. 1.600,-+	13b **	500,—
4867	3 P. lilakarmin/grün, ungebrauchter 4er-Block aus der rechten unteren Bogenecke, eine Marke postfrisch, geprüft Pfenninger.	15 *	30,—
4869	20 Pfg. graurot/hellgelb/hellgraugrün, postfrischer Bogen zu zehn Marken, linker Bogenrand etwas gestaucht.	18h **	80,—

4870P	Nicht ausgegeben: 1 Mark grün/schwarz/lebhafrot, stark satiniertes Papier, tadellos postfrisch, unsigniert, Kabinett, Fotobefund Estelmann BPP "echt, postfrisch, einwandfrei", Mi. 200,-	19Ac **	100,—
4871FP	5 Sh. / 5 M. Wertziffer im Oval, tadellos postfrisch, unsigniertes Kabinettstück, in dieser Erhaltung selten, Mi. 400,-	20A **	160,—
4872P	5 Mk mehrfarbig, farbfrisch und tadellos ungebraucht mit Originalgummierung und Falz/Falzspuren, gepr. Schulz BPP, Fotobefund Pichl (08/2019), Mi. 180,-	20A *	60,—

Lübeck

4873FP	2 Schilling rötlichbraun, farbfrisches und vollrandiges Luxusstück, klar entwertet mit schwarzem Fünfstrichstempel, gepr. Engel BPP	3 ☉	120,—
4874FP	2 Sch. karmin, allseits gut gerandet vom Bogenunterrand mit Teil des Kontrollstempels, geprüft Horst Krause, Mi. 250,-	4Br. (*)	80,—
4875FP	4 Schilling dunkelgrün, vollrandiges und farbfrisches Kabinettstück, tadellos postfrisch mit voller Originalgummierung, in dieser Erhaltung selten, Zuschlag 168. Auktion = 220,-	5a **	150,—
4876FP	4 Schilling dunkelgrün, farbfrisches und vollrandiges Kabinettstück, klar entwertet mit schwarzem Balkenstempel, Fotoattest W. Engel BPP: "echt und einwandfrei" - schönes Stück der echt gestempelt seltenen Marke!	5a ☉	250,—
4877P	1/2 Sch. dunkelrötlichgrau, ohne Wasserzeichen, farbfrisches, allseits voll- bis breitrandige Marke mit klar aufgesetztem Fünfstrichstempel, rückseitig mittig eine Hinterlegung, Fotoattest Heitmann BPP (01/2020) "Eine seltene Marke.", Mi. 2.000,-	6 ☉	250,—
4878	1 S. Wappen auf portogerechtem Faltbrief von K2 "LÜBECK 14/6" (1866) nach Boltenhagen, Marke gut durchstoßen, aber stark sulfidiert, Briefhülle vorder- und rückseitig kleine Falzreste, seltene Frankatur, gepr. Thier und Stock, Mi. 450,-	9 ☒	60,—
4879FP	1 Schilling dunkelrötlichorange, Durchstich 11 3/4, farbfrisches und tadellos durchstochenes Kabinettstück, klar entwertet mit schwarzem Balkenstempel, Fotoattest Hunziker AIEP: "echt und einwandfrei"	9A ☉	80,—
4880FP	2 Schilling karmin, tadellos durchstochenes und farbfrisches Kabinettstück, entwertet mit besserem Dreiringstempel "L" - Lübeck, gepr. Brettl BPP	10A ☉	50,—
4881	1 1/4 Schilling dunkelbraun, farbfrisches und vollrandiges Kabinettstück, klar entwertet mit schwarzem K2 "LÜBECK", gepr. Drahn	13b ☉	20,—
4882FP	1 1/2 Sch. dunkelbraunpurpur, postfrisch vom Oberrand mit Reihenzahlnummer "2", im Rand Falzrest, geprüft Horst Krause	14 **	40,—

Mecklenburg-Schwerin

4883	2/4 Schilling lebhaftrot, farbfrisches und vollrandiges Kabinettstück, klar entwertet mit schwarzem K2 "Schwerin" auf Briefstück, gepr. Thier und Engel BPP	1(2/4) △	Gebot
4884FP	3 Schilling dunkelchromgelb, farbfrisches und voll- bis breitrandiges Kabinettstück, klar entwertet mit schwarzem K2 "Bützow 25 2", gepr. W. Engel BPP	2a ☉	30,—
4885	3 Sch. dunkelchromgelb und 3 Sch. gelblichorange, zwei farbfrische und vollrandige Exemplare, entwertet mit K2 "HAMBURG" bzw. blauem K2 "ROSTOCK", je kleine helle Stellen, beide gepr. W. Engel BPP	2a,2b ☉	40,—
4886FP	2 Sch. grau, ungebraucht, geprüft Bühler, Mi. 180,-	6b *	50,—

Mecklenburg-Strelitz

4887FP	1/4 Sgr. schwärzlichorange, ungebraucht mit Originalgummi, kleine Beanstandungen, u.a. geprüft W. Engel BPP, Mi. 220,-	1a *	40,—
4888FP	1 Sgr. dunkelrosarot, ungebraucht mit Originalgummi, geprüft Bühler, Mi. 180,-	4 *	60,—
4889FP	2 Sgr. dunkelgrauultramarin, postfrisch, geprüft Pfenninger, Zuschlag 168. Auktion = 140,-	5 **	100,—
4890FP	3 Sgr. schwärzlichbraunocker, postfrischer 4er-Block aus der linken unteren Bogenecke mit Reihenzählern, Bogenränder mit Falzen, bis auf einige kleine Stockfleckchen tadellos, Fotoattest Berger BPP	6 **	200,—
4891FP	3 Silbergroschen schwärzlichbraunocker, farbfrisches und tadellos durchstochenes Kabinettstück, tadellos postfrisch, unsigniert	6 **	60,—
4892FP	3 Sgr. schwärzlichbraunocker, ungebraucht mit nur minimaler Falzspur, vom rechten Bogenrand mit Reihenzahl "1"	6 *	50,—

Oldenburg

4893FP	1/10 Thaler / 3 Silbergroschen schwarz auf hellgelb, farbfrisches und vollrandiges Kabinettstück, klar entwertet mit blauem L1 "FRANCO" auf Briefstück, gepr. Berger BPP	4a △	40,—
4894FP	1 Groschen schwarz auf blau, vollrandiges und farbfrisches Luxusstück, klar entwertet mit blauem Ra2 "Dedesdorf 18/11" auf Briefstück	6a △	50,—
4895P	2 Groschen schwarz auf mattrötlichkarmin, farbfrisches und vollrandiges Kabinettstück, entwertet mit blauem K2 "OLDENBURG 2/3", tadellose Erhaltung, gepr. Brettl BPP und Fotobefund Stegmüller BPP (2011): "echt und einwandfrei", Mi. 750,-	7 ☉	300,—
4896P	3 Ngr. schwarz auf graugelb tadellos gestempelt, Kabinett, gepr. Berger BPP, Mi. 750,—	8 ☉	200,—
4897	1/3 Gr. grün, 1 Gr. karmin und 2 Gr. blau, Durchstich 10, je waagerechte Paare, ungebraucht, 1/3 und 2 Gr. geprüft Bühler, Mi. 220,-	15,17,18B *	60,—
4898	1 Gr mit Durchstich A tadellos ungebraucht mit vollem Originalgummi und sauberem kleinem Falzrest, Mi. 140,—	17A *	40,—
4899FP	1 Gr. karmin mit Durchstich 11 3/4, ungebrauchtes waagerechtes Paar, rechte Marke helle Stelle, ungebrauchte Einheiten mit engem Durchstich sind sehr selten, Michelwert -,,-	17A *	200,—
4900FP	1 Gr. karmin, Durchstich 10, postfrisch, Mi. 60,-	17B **	30,—
4901FP	2 Groschen blau, Durchstich 11 3/4, tadellos durchstochenes und farbfrisches Kabinettstück, klar entwertet mit blauem Ra2 "Vechta" auf Briefstück, gepr. Berger BPP	18A △	40,—
4902FP	3 Gr. braun, Durchstich 10, postfrisch, geprüft Köhler, Zuschlag 168. Auktion = 130,-	19B **	100,—

Berlin Stempel

4903	"v. Berlin", handschriftlich auf Umschlag von ca. 1800 nach Karlsruhe sowie L1 "B" auf Faltbriefhülle nach Weikersheim, interessantes Briefpaar	☒	65,—
4904	BERLIN / ANHALTER-BAHNH. / 10 6 (1862), Ra3 auf Reco-Brief nach Sigmaringen mit Ankunftsstempel, Kuvert mit Vordruck "Mitglied des Hauses der Abgeordneten"	☒	45,—

Preußen Vorphilatelie

4905	DÜLMEN.R.2, kleiner schwarzer L1 sowie nebengesetzt Ra2 "MÜNSTER 24 OCT" (1820) auf Paketbegleitbrief nach Osnabrück	☒	50,—
4906	LOTTE 3/7, Fingerhutsstempel auf Faltbriefhülle nach Tecklenburg, seltener Briefsammlungs-Stempel	☒	45,—
4907	STROMBERG, schwarzer L1 auf Faltbrief vom 5.6.1822 nach Ingelheim, seltener Porstwärter-Stempel	☒	45,—

Preußen Cholera-Post

4908P	1831, Ra5 "DESINFICIRT / REGIERUNGS / BOTENMEISTER / AMT / zu MAGDEBURG" auf Faltbrief mit Nierenstempel "MAGDEBURG 22 OCT" nach Osterburg, sehr schöner Abschlag des seltenen Stempels (Handbuch-Nr. 24, 1.000,-)	☒	180,—
-------	--	---	-------

Preußen

4909FP	1/2 Silbergroschen rötlichorange, farbfrisches und vollrandiges Luxusstück, klar entwertet mit Ringnummernstempel "258" - Cöln, gepr. Flemming BPP	1 ☉	50,—
4910P	1/2 Sgr. orange, vollrandiges und farbfrisches Kabinettstück vom Eckrand oben rechts, ungebraucht mit Originalgummierung und kleiner Falzspur, Fotobefund Flemming BPP (2012) und Expertise Voigt VP (2019): "echt und einwandfrei"	1ER *	200,—
4911P	1/2 Sgr. orange, vollrandiges und farbfrisches, waagerechtes Kabinettstück, klar gestempelt mit besserem Ra3 "Neustadt Magdeburg 28 4" (Rg.-Bez. Magdeburg), Fotobefund Flemming BPP (2013) und Expertise Voigt VP (2019): "echt und einwandfrei"	1(2) ☉	200,—
4912P	1/2 Sgr. rotorange, waagerechtes Paar, vollrandiges und farbfrisches Kabinettstück, klar entwertet mit L1 "Magdeburg" (Reg.-Bez. Magdeburg), gepr. Kastaun BPP, Fotoattest Flemming BPP: "in guter Qualität." und Expertise Voigt VP (2019): "echt und einwandfrei"	1(2) ☉	100,—

4913P	1/2 Sgr. orange, vollrandiges und farbfrisches, waagerechtes Kabinettstück, gestempelt mit Nummernstempel "355" - Düren (Reg.-Bez. Aachen), Fotobefund Flemming BPP (2012): "in einwandfreier Qualität." und Expertise Voigt VP (2019): "echt und einwandfrei"	1(2) ☉	100,—
4914P	1/2 Sgr. orange, vollrandiges und farbfrisches waagerechtes Paar, klar gestempelt mit besserem Nummernstempel "1567" - Wald (Reg.-Bez. Düsseldorf), Fotobefund Brettli AIEP (2013): "echt, einwandfrei: winziger Vortrennschnitt oben sowie Wellung bei linker Marke"	1(2) ☉	100,—
4915P	1/2 Sgr. orange, farbfrisches und vollrandiges, senkrechtes Kabinettstück, entwertet mit Federstrichen, Fotobefund Flemming BPP (2012): "in einwandfreier Qualität."	1 ~	60,—
4916P	1/2 Sgr. rotorange, farbfrisches und allseits vollrandiges Kabinettstück vom linken Bogenrand mit Reihenzähler "8", klar entwertet mit Nummernstempel "186" - Brieg (Reg.-Bez. Breslau), gepr. HK, Meier BPP, Fotoattest Flemming BPP und Expertise Voigt VP (2019): "echt und einwandfrei"	1RZ ☉	200,—
4917	1/2 Sgr. bis 3 Sgr. 1. Ausgabe, je als vollrandiges Kabinettstück mit klarer Entwertung "1659" - Wittkowo (Reg.-Bez. Bromberg), für Mi.-Nr. 1 Fotobefund Brettli AIEP "echt und einwandfrei" (alter Ausruf 150)	1/4 △	120,—
4918P	1 Sgr. schwarz auf rosa, Eckrandstück unten rechts, farbfrisches und vollrandiges Kabinettstück, entwertet mit Nummernstempel "1520" - Trier (Reg.-Bez. Trier), gepr. HK (Horst Krause, Gelsenkirchen)	2aER ☉	80,—
4919P	1 Sgr. schwarz auf rosa, vollrandiges und farbfrisches Kabinettstück, klar gestempelt mit auf dieser Ausgabe besserer Ortsstempel-Entwertung durch K2 "Halle A./S. 21/4" (Reg.-Bez. Merseburg), Fotobefund Flemming BPP (2012): "in einwandfreier Bedarfsqualität." und Expertise Voigt VP (2019): "echt und einwandfrei"	2a ☉	100,—
4920P	1 Sgr. schwarz auf rosa, vollrandiges und farbfrisches Kabinettstück vom rechten Bogenrand, klar gestempelt mit Nummernstempel "183" - Breslau (Reg.-Bez. Breslau), Fotobefund Flemming BPP (2012): "echt und in einwandfreier Qualität."	2a ☉	50,—
4921P	1 Sgr. schwarz auf rosa, waagerechtes Paar mit allseits vollrandigem Schnitt, klar entwertet mit zwei Abschlügen des besseren Nummernstempeln "744" - Königswinter auf Briefstück, Fotobefund Flemming BPP: "einwandfreie Qualität." und Expertise Voigt VP (2019): "echt und einwandfrei"	2a(2) △	100,—
4922	1 Sgr. schwarz auf rosa, farbfrisches und vollrandiges, waagerechtes Paar, Kabinett, klar gestempelt mit Nummernstempel "104" - Berlin Bahn-Post-Sped.-Amt Nr. I auf Briefstück, Fotobefund Flemming BPP (2012): "echt und einwandfrei."	2a(2) △	50,—
4923P	1 Sgr. schwarz auf rosa, vollrandiges und farbfrisches Kabinettstück vom linken Bogenrand mit Reihenzähler "3", klar entwertet mit Nummernstempel "373" - Elberfeld (Reg.-Bez. Düsseldorf), gepr. Ressel, Fotoattest Flemming BPP und Expertise Voigt VP (2019): "Die Erhaltung ist einwandfrei."	2aRZ ☉	200,—
4924P	1 Sgr. schwarz auf rosa, vollrandiges und farbfrisches Oberrandstück mit Reihenzahl "2", Kabinett, klar gestempelt mit Nummernstempel "923" - Mayen (Reg.-Bez. Koblenz), Fotobefund Flemming BPP (2013): "in einwandfreier Bedarfsqualität." und Expertise Voigt VP (2019): "Die Erhaltung ist einwandfrei."	2aRZ △	200,—
4925P	1 Sgr. schwarz auf rosa, vollrandiges und farbfrisches Oberrandstück mit Reihenzahl "7", Kabinett, gestempelt mit Nummernstempel, gepr. Brettli BPP und Fotobefund Flemming BPP (2012): "in einwandfreier Qualität." und Expertise Voigt VP (2019): "Die Erhaltung ist einwandfrei."	2aRZ ☉	120,—
4926P	1 Sgr. schwarz auf rosa und 3 Sgr. schwarz auf gelb, je vollrandiges und farbfrisches Kabinettstück, portugerechte Frankatur auf Insinuations-Dokument von "207" - Buk (Reg.-Bez. Posen) mit nebengesetztem K2 "BUK 15/7" (1857) nach Graetz	2a,4a ☒	200,—
4927P	1 Sgr. schwarz auf dunkelrosa, voll- bis breitrandiges und farbfrisches Kabinettstück mit Teil vom linken Bogenrand, klar entwertet mit Nummernstempel "554" - Guben (Reg.-Bez. Frankfurt/Oder), Fotobefund Flemming BPP (2012): "in einwandfreier Qualität, dekoratives Briefstück!" und Expertise Voigt VP (2019): "echt und einwandfrei"	2b △	50,—
4928FP	1 Sgr. schwarz auf dunkelrosa, waagerechtes Paar auf Briefstück, zentrisch gestempelt mit Nummernstempel "105" - Berlin, voll- bis breitrandig und farbfrisch, Kabinett, gepr. Flemming BPP	2b(2) △	60,—
4929P	1 Sgr. schwarz auf dunkelrosa, vollrandiges und farbfrisches Luxusstück, klar gestempelt mit Nummernstempel "852" - Liegnitz (Reg.-Bez. Liegnitz) auf Briefstück, Fotobefund Brettli AIEP (2013): "echt und einwandfrei"	2b △	50,—
4930	1 Sgr. schwarz auf dunkelrosa, farbfrisches und vollrandiges Kabinettstück als Einzelfrankatur auf Brief aus "155" (Reg.-Bez. Köln) mit nebengesetztem Ra2 "BONN 6 8" nach Ehrenbreitstein, Fotobefund Richter: "echt und einwandfrei"	2b ☒	40,—
4931P	1 Sgr. schwarz auf hellrötlichkarmin [lilarosa] 1. Auflage, vollrandiges (kleiner Randlinienschnitt oben rechts außerhalb) und farbfrisches Kabinettstück als Einzelfrankatur auf Brief von "757" - Kozmin (Reg.-Bez. Posen, adressiert nach Krotoschin, Fotobefund Brettli BPP: "echt und einwandfrei"	2d ☒	150,—
4932P	1 Sgr. a. lilarosa, 1. Auflage, farbfrisch und allseits voll- bis meist breitrandig, mit klarem Nummernstempel "22" - ALTDÖBERN (OPD Frankfurt a.d.O.) auf Luxus-Briefstück, gepr. Kastaun BPP	2d △	150,—
4933	1 Sgr. schwarz auf hellrötlichkarmin (1. Auflage), vollrandiges Exemplar (geglätteter Bug) als Einzelfrankatur auf Brief von "1706" - Ziebingen (Reg.-Bez. Frankfurt/Oder), adressiert nach Launig bei Guben, bessere Entwertung, Fotoattest Flemming BPP	2d ☒	80,—
4934	2 Silbergröschchen schwarz auf blau, waagerechtes Paar, vollrandiges und farbfrisches Kabinettstück, klar entwertet mit Ringnummernstempel "337" - Dortmund, gepr. Kastaun BPP	3(2) ☉	40,—
4935P	2 Sgr. schwarz auf blau, vollrandiges und farbfrisches Kabinettstück, klar und zentrisch entwertet mit auf dieser Ausgabe besserer Ortsstempelentwertung durch K2 "BÖNN 11 6" (Reg.-Bez. Köln), gepr. Georg Bühler und Expertise Voigt VP (2019): "echt und einwandfrei"	3 ☉	100,—
4936P	2 Sgr. schwarz auf blau, vollrandiges und farbfrisches Kabinettstück, entwertet mit für diese Ausgabe besserer Entwertung durch Orts-K2 "Herbede 5 4" (Reg.-Bez. Arnsberg), Fotobefund Brettli AIEP (2014): "echt und einwandfrei" und Expertise Voigt VP (2019): "echt und einwandfrei"	3 ☉	100,—
4937P	2 Sgr. schwarz auf blau, vollrandiges und farbfrisches Luxusstück, entwertet mit für diese Ausgabe besserer Entwertung durch Orts-K2 "Magdeburg 15 7" (Reg.-Bez. Magdeburg) auf Briefstück, Fotobefund Brettli AIEP (2013): "echt und einwandfrei" und Expertise Voigt VP (2019): "echt und einwandfrei"	3 △	100,—
4938P	2 Sgr. schwarz auf blau, vollrandiges und farbfrisches Luxusstück, entwertet mit für diese Ausgabe besserer Entwertung durch Orts-Ra2 "Roessel 14 /4" (Reg.-Bez. Königsberg) auf Briefstück, Fotobefund Brettli AIEP (2013): "echt und einwandfrei" und Expertise Voigt VP (2019): "echt und einwandfrei"	3 △	100,—
4939	2 Sgr. schwarz auf blau, zwei vollrandige und farbfrische Kabinettstücke auf Briefstück mit Entwertung durch Nummernstempel "752" - Kosten (Reg.-Bez. Posen), Fotobefund Flemming BPP (2012): "echt und in einwandfreier Qualität." und Expertise Voigt VP (2019): "echt und einwandfrei"	3(2) △	60,—
4940P	2 Sgr. schwarz auf blau, waagerechtes Paar, Abart "Wasserzeichen stark nach oben verschoben", allseits vollrandiger Schnitt, farbfrisches Kabinettstück, klar entwertet mit Nummernstempel "373" - Elberfeld (Reg.-Bez. Düsseldorf), Fotobefund Brettli AIEP (2018): "echt und einwandfrei" (alter Ausruf 250)	3(2) △	200,—
4941P	2 Sgr. schwarz auf blau, waagerechter Dreierstreifen, vollrandiges und farbfrisches Kabinettstück, klar entwertet mit drei Abschlügen des besseren Nummernstempel "1739" - Miasteczko (Reg.-Bez. Bromberg), Expertise Voigt VP (2019): "echt und einwandfrei"	3(3) ☉	150,—
4942P	2 Sgr. schwarz auf blau, vollrandiges und farbfrisches Oberrandstück mit Reihenzähler "8", Kabinett, klar gestempelt mit Nummernstempel "794" - Landsberg (Reg.-Bez. Frankfurt/Oder), Fotobefund Flemming BPP (2013): "in guter Bedarfsqualität." und Expertise Voigt VP (2019): "echt und einwandfrei"	3RZ ☉	150,—
4943P	3 Sgr. schwarz auf gelb, vollrandiges Kabinettstück, klar entwertet mit rotem Nummernstempel "1748" - Köln Bahnpost Sped.-Amt 10 (Reg.-Bez. Köln)	4a ☉	180,—
4944	1 Sgr. schwarz auf gelb, farbfrisches und vollrandiges Kabinettstück, entwertet mit Nummernstempel "578" - Hamburg, klar und zentrisch abgeschlagen auf Briefstück	4a ☉	Gebot
4945P	3 Sgr. schwarz auf gelb, waagerechtes Paar, vollrandiges und farbfrisches Kabinettstück, klar entwertet mit auf dieser Ausgabe besserer Ortsstempelentwertung durch Ra3 "MAGDEBURG BAHNHOF" (Reg.-Bez. Magdeburg) und Expertise Voigt VP (2019): "echt und einwandfrei"	4a(2) ☉	100,—
4946P	3 Sgr. schwarz auf gelb, waagerechtes Paar, vollrandiges und farbfrisches Luxusstück, klar entwertet mit zwei Abschlügen des Nummernstempel "178" - Braunsberg (Reg.-Bez. Königsberg) auf Briefstück, Expertise Voigt VP (2019): "echt und einwandfrei"	4a(2) △	100,—

4947P	3 Sgr. schwarz auf gelb, vollrandiges und farbfrisches Kabinettstück vom breiten linken Bogenrand (hier senkr. Bug) mit Reihenzähler "4", entwertet mit Nummernstempel, Fotobefund Brett BPP (2010): "echt und einwandfrei" und Expertise Voigt VP (2019): "echt und einwandfrei"	4aRZ ☉	150,—
4948P	3 Sgr. schwarz auf gelb, farbfrisches und vollrandiges Kabinettstück vom linken Bogenrand mit Reihenzähler "3", gestempelt mit etwas undeutlichem Abschlag des Nummernstempels "304" - Danzig (Reg.-Bez. Danzig), Fotobefund Flemming BPP: "in einwandfreier Qualität." und Expertise Voigt VP (2019): "echt und einwandfrei"	4aRZ ☉	150,—
4949P	3 Sgr. schwarz auf gelb, Abart "kopfstehendes Wasserzeichen", farbfrisches und vollrandiges Luxusstück, klar und zentrisch entwertet mit Nummernstempel "982" - Münster (Reg.-Bez. Münster), Expertise Voigt VP (2019): "echt und einwandfrei"	4aW ☉	150,—
4950P	3 Sgr. schwarz auf gelb, Abart "kopfstehendes Wasserzeichen", vollrandiges und farbfrisches Kabinettstück, klar gestempelt mit Nummernstempel "373" - Elberfeld (Reg.-Bez. Düsseldorf), seltene und im Katalogwert deutlich unterbewertete Variante, Fotobefund Flemming BPP: "ohne jegliche Mängelrügen" und Expertise Voigt VP (2019): "echt und einwandfrei"	4aW ☉	150,—
4951P	3 Sgr. schwarz auf gelb, Abart "kopfstehendes Wasserzeichen", vollrandiges und farbfrisches Kabinettstück, klar gestempelt mit Nummernstempel "866" - Lippstadt (Reg.-Bez. Arnsberg), seltene und im Katalogwert deutlich unterbewertete Variante, Fotobefund Flemming BPP (2013) und Expertise Voigt VP (2019): "echt und einwandfrei"	4aW ☉	150,—
4952P	3 Sgr. schwarz auf maisgelb, farbfrisches und allseits vollrandiges Kabinettstück, klar entwertet mit blauem Nummernstempel "182" - Bremen, Fotobefund Brett AIEP (2018): "echt und einwandfrei"	4b ☉	200,—
4953P	3 Sgr. schwarz auf dunkelrötlichgelb, farbfrisches und vollrandiges Exemplar als portugiesische Einzelfrankatur auf Brief von "578" - Hamburg nach Marienbad, tadellose Erhaltung, Kabinett, Fotobefund Flemming BPP	4b ☒	100,—
4954P	4 Pfg dunkelgrünlicholiv, farbfrisch und allseits voll- bis breitrandig, ungebraucht mit Originalgummierung und Falzrest, Gummibug, gepr. Wasels BPP	5a *	45,—
4955P	4 Pfg grün, ideal zentrisch gestempelt K2 "LAUCHHAMMER 12/4 63", allseits voll- bis breitrandig, tadellose Erhaltung, sehr schön farbfrisch, Luxus, späte Verwendung der Ergänzungswertes auf Wasserzeichenpapier, gepr. Starauschek	5a ☉	100,—
4956P	4 Pfg grün, zentrisch gestempelt mit Vorphila-K1 "FRIEDLAND i. O/S. 7 2", allseits voll- bis breitrandig, tadellose Erhaltung, intensive Farbe, Idealabschlag des seltenen Stempels, attraktives Luxusstück, gepr. Kastaun BPP	5a ☉	250,—
4957FP	4 Pfennige dunkelgrün, vollrandiges und farbfrisches Luxusstück, klar zentrisch entwertet mit Ringnummernstempel "183" - Breslau, gepr. Brett BPP	5b ☉	80,—
4958	4 Pf grün tadellos ungebraucht, tiefst gepr. Kastaun BPP, Mi. 140,—	5a *	40,—
4959P	4 Pfennige grün, farbintensives und allseits vollrandiges Kabinettstück, klar entwertet mit K1 "POTSDAM 29 7" (Reg.-Bez. Potsdam) auf Briefstück, gepr. Drahn, Brett und Expertise Voigt VP (2019): "echt und einwandfrei"	5a △	80,—
4960	4 Pfennige grün, zweiter Neudruck von 1873 auf Papier mit Wasserzeichen, Dreierstreifen vom rechten Bogenrand mit Plattennummer "1." und im Bogenrand Wz. "+ und Post", ungebraucht mit Originalgummierung, Fotobefund Brett BPP, ex. Sammlung John R. Boker	5NDII *	100,—
4961P	1 Sgr. rosa, glatter Grund, farbfrisches und vollrandiges Luxusstück, klar und zentrisch gestempelt mit Nummernstempel "4" - Adenau (Reg.-Bez. Koblenz), Fotobefund Flemming BPP: "einwandfreie Qualität." und Expertise Voigt VP (2019): "echt und einwandfrei"	6a ☉	100,—
4962P	1 Silbergroschen rosa, glatter Grund, vollrandiges und farbfrisches, waagerechtes Paar, Luxus, entwertet mit zwei klaren Abschlägen des Nummernstempels "1350" - Schönebeck (Type II) (Reg.-Bez. Magdeburg) auf Briefstück, Fotobefund Brett AIEP (2013): "echt und einwandfrei"	6a(2) △	150,—
4963P	1 Sgr. rosa, glatter Grund, waagerechtes Paar, farbfrisches und vollrandiges Kabinettstück, klar gestempelt mit Nummernstempel "572" - Halle an der Saale (Reg.-Bez. Merseburg), Fotobefund Flemming BPP (2012): "in einwandfreier Qualität."	6a(2) ☉	70,—
4964P	1 Sgr. rosa, glatter Grund, vollrandiger und farbfrischer waagerechter Dreierstreifen, Luxus, jede Marke klar gestempelt mit Nummernstempel "373" - Elberfeld (Reg.-Bez. Düsseldorf), gepr. Meier BPP, Hunziker, W. Brandes und Fotobefund Brett AIEP (2013): "echt und einwandfrei"	6a(3) ☉	150,—
4965P	1 Sgr. rosa, glatter Grund, vollrandiges und farbfrisches Kabinettstück vom rechten Bogenrand mit Reihenzähler "9", klar gestempelt mit Nummernstempel "119" - Beuthen (Reg.-Bez. Oppeln), Fotobefund Flemming BPP (2013)	6aRZ △	150,—
4966P	1 Sgr. rosa, glatter Grund, vollrandiges und farbfrisches Prachtstück vom Oberrand mit Reihenzähler "3", entwertet mit Nummernstempel "490" - Gladbach (Reg.-Bez. Düsseldorf), Fotobefund Brett BPP: "tadellose Erhaltung."	6aRZ ☉	150,—
4967P	1 Sgr. karminrosa, glatter Grund, farbfrisches und vollrandiges Luxusstück, klar entwertet mit besserem K2 "DROSSEN 2/6" (Reg.-Bez. Frankfurt/Oder), gepr. Brett und Expertise Voigt VP (2019): "echt und einwandfrei"	6b ☉	100,—
4968P	2 Sgr. blau, glatter Grund, farbfrisches und vollrandiges Luxusstück, klar entwertet mit Ra2 "COESLIN 31 3" (Reg.-Bez. Köslin) auf Briefstück, gepr. Pfenninger und Expertise Voigt VP (2019): "echt und einwandfrei"	7a △	100,—
4969P	2 Sgr. blau, glatter Grund, vollrandiges und farbfrisches Kabinettstück, entwertet mit seltenem Vorphila-L2 "Kontop / 24/7" (Reg.-Bez. Liegnitz), Fotobefund Brett AIEP (2014): "echt und einwandfrei"	7a ☉	100,—
4970P	2 Sgr. blau, glatter Grund, vollrandiges und farbfrisches Kabinettstück als Einzelfrankatur von "Liebau 7 5" (Reg.-Bez. Liegnitz) nach Sebnitz in Sachsen mit rückseitigem Ausgabestempel, gepr. Starauschek	7a ☒	200,—
4971P	2 Sgr. blau, glatter Grund, dünnes durchscheinendes Papier, vollrandiges und farbfrisches Luxusstück, klar gestempelt mit seltenem Ra2 "Labenz 4 2 * 8-9" auf Briefstück, gepr. Drahn und Fotobefund Brett AIEP (2013): "in feiner, tadelloser Erhaltung. Ursprünglicher Zustand."	7ax △	200,—
4972P	2 Sgr. hellblau, glatter Grund, farbfrisches Kabinettstück, klar entwertet mit K2 "HAMBURG 1 4", gepr. Flemming BPP und Expertise Voigt VP (2019): "echt und einwandfrei"	7b ☉	60,—
4973	Literaturbekannte verfälschte Ganzsache 1 Sgr., mit nicht zum Beleg gehörender Zusatzfrankatur 2 Sgr. mittelcyanblau und diese mit zwei verschiedenen Falschstempeln versehen. Der GS-Wertstempel mit echtem Bahnpost-L3 BERLIN-LEIPZIG entwertet. Abgebildet im Handbuch von K. Krauß, entspr. sign. Flemming BPP	7b,U23A ☒	60,—
4974P	2 Sgr. hellblau, glatter Grund, farbfrisches und allseits vollrandiges Kabinettstück, klar entwertet mit K2 "COELN 7 9" (Reg.-Bez. Köln), Fotobefund Wesels BPP (2017): "echt und einwandfrei"	7b ☉	50,—
4975P	2 Sgr. mattblau, farbfrisches und allseits vollrandiges Kabinettstück vom linken Bogenrand (8,5 mm) mit Reihenzahl "4", klar entwertet mit Ra2 "ERFURT" (Reg.-Bez. Erfurt) auf Briefstück, gepr. Drahn, Fotoattest Flemming BPP: "in einwandfreier Qualität und ist mit Bogenrandteil nicht häufig anzutreffen." und Expertise Voigt VP (2019): "Die Erhaltung ist einwandfrei"	7bRZ △	200,—
4976P	2 Sgr. dunkelblau, farbfrisches und voll- bis breitrandiges Kabinettstück, klar entwertet mit K2 "COELN 14 8" (Reg.-Bez. Köln) auf Briefstück, gepr. Stuckert und Expertise Voigt VP (2019): "echt und einwandfrei"	7c △	100,—
4977	3 Silbergroschen gelb, glatter Grund, farbfrisches und vollrandiges Luxusstück, klar entwertet mit Ringnummernstempel "103" - Berlin, gepr. Meier BPP	8b ☉	40,—
4978P	3 Sgr. gelborange, glatter Grund, farbfrisches und allseits vollrandiges Kabinettstück, entwertet mit besserem K1 "TREUENBRIETZEN 28/3 4 - 5" (Reg.-Bez. Potsdam), gepr. Banker, Krause, Flemming BPP und Expertise Voigt VP (2019): "echt und einwandfrei"	8a ☉	100,—
4979P	3 Sgr. gelborange, glatter Grund, farbfrisches und vollrandiges Kabinettstück, klar entwertet mit K2 "CUDOWA 22 8" auf Briefstück, Fotobefund Brett AIEP (2013): "echt und einwandfrei"	8a △	100,—
4980	3 Sgr. lebhafte gelblichorange, glatter Grund, vollrandiges und farbfrisches Kabinettstück, klar entwertet mit Ra2 "HAGEN BAHNHOF" (Reg.-Bez. Arnsberg) auf Briefstück, Fotobefund Flemming BPP (2012)	8a △	40,—
4981P	3 Sgr. gelborange, glatter Grund, waagerechtes Paar, farbintensives und allseits voll- bis breitrandiges Luxusstück, klar entwertet mit zwei Abschlägen des Nummernstempels "103" auf Briefstück, gepr. Kruschel (als c! - aber nach heutiger Aufteilung zur Farbgruppe "a" gehörend), Einheiten der 3 Sgr. glatter Grund, in dieser Qualität sind selten	8a(2) △	150,—
4982P	3 Sgr. gelborange, glatter Grund, vollrandiges und farbfrisches Kabinettstück vom linken Bogenrand mit Reihenzahl "8" (im Bogenrand übliche senkr. Bugspur), klar gestempelt mit Ra2 "WESEL 19 4" (Reg.-Bez. Düsseldorf), Fotobefund Brett AIEP (2013): "echt und einwandfrei"	8aRZ ☉	200,—
4983P	3 Sgr. gelborange, glatter Rund, Abart "dünnes, durchscheinendes Papier", vollrandiges und farbfrisches Kabinettstück, klar gestempelt mit Nummernstempel "105" - Berlin, gepr. Starauschek und Fotobefund Flemming BPP: "in einwandfreier Qualität."	8ax ☉	50,—

4984P	3 Sgr. gelb, farbfrisches, allseits gut vollrandiges Kabinettstück mit zentrisch klarem Vierringstempel "1" - AACHEN, gepr. Pfenninger, Fotobefund Wasels BPP "einwandfrei"	8b ☉	45,—
4985P	3 Sgr. gelb, glatter Grund, vollrandiges und farbfrisches Kabinettstück, klar entwertet mit Nummernstempel "1534" - Unter-Barmen (Reg.-Bez. Düsseldorf) auf Briefstück, Expertise Voigt VP (2019): "echt und einwandfrei"	8b △	50,—
4986	3 Sgr. gelb, glatter Grund, allseits vollrandiges und farbfrisches Kabinettstück als portugiesische Einzelfrankatur auf Brief von "BERLIN" entwertet mit K2 "BERLIN 3 11" nach Krakau mit rücks. Ankunftsstempel vom 4/11, gepr. Flemming BPP (doppelt signiert)	8b ☒	100,—
4987P	3 Sgr. dunkelorange, glatter Grund, vollrandiges und farbfrisches Kabinettstück, klar gestempelt mit K2 "BERLIN 21/9", Fotobefund Flemming BPP (2012): "echt und einwandfrei"	8c ☉	70,—
4988P	3 Sgr. dunkelgelblichorange, glatter Grund, voll- bis breitrandiges Kabinettstück, portorichtige Einzelfrankatur auf Postvereinsbrief, entwertet mit K2 "BRESLAU 20/11 (1859)" (Reg.-Bez. Breslau) über Bahnpost Hannover/Emden nach Osnabrück (Kgr. Hannover), sign. H. Köhler	8c ☒	150,—
4989P	3 Sgr. dunkelgelblichorange, glatter Grund, Plattenfehler "Randlinie gespalten" (hier die kleine Variante - es handelt sich um zwei Plattenfehler, die im Michel leider nicht korrekt aufgeführt sind), gestempelt mit Ra3 "BERLIN", leichte Markenmängel, Fotoattest Brettli AIEP "Der Plattenfehler ist nicht häufig und nur bei einer Teilaufgabe vorkommend."	8cl ☉	100,—
4990P	4 Pfennige grün, senkrechter Dreierstreifen, allseits vollrandiges und farbfrisches Kabinettstück, klar entwertet mit Ra2 "ZÜLLICHAU 30 3" (Reg.-Bez. Frankfurt) auf Briefstück, senkrechte Einheiten sind wesentlich seltener als waagerechte, Fotoattest Flemming BPP: "echt in einwandfreier Qualität." und Expertise Voigt VP (2019): "Die Erhaltung ist einwandfrei."	9a(3) △	200,—
4991	1 Silbergroschen karmin, gegitterter Grund, farbfrisches und breitrandiges Luxusstück, klar entwertet mit auf dieser Ausgabe besserer Entwertung durch Nummernstempel - "103" - Berlin	10a ☉	30,—
4992P	1 Sgr. rosa, farbfrisches Kabinettstück, durchstoichen - ähnlich dem Probedurchstich Mi.-Nr. 9aA, der Durchstich bei dieser Wertstufe ist leider unbekannter Herkunft, entwertet ist das Stück "BERLIN STADTPOSTEXPED. 1 27/11" auf Briefstück, mehrfach signiert.	10(A) △	200,—
4993P	1 Sgr. rosa, gegitterter Grund, farbfrisches und vollrandiges Kabinettstück, zentrisch gestempelt mit besserem K2 "FRIEDEBERG I. SCH 1 1" (Reg.-Bez. Liegnitz), Expertise Voigt VP (2019): "echt und einwandfrei"	10a ☉	50,—
4994	1 Sgr. rosa, farbfrisches und allseits vollrandiges Kabinettstück, klar entwertet mit besserem Ra2 "KACZKOWERDORF" (Reg.-Bez. Bromberg) auf Briefstück, gepr. Kastaun BPP und Fotobefund Voigt VP (2015): "echt und einwandfrei"	10a △	50,—
4995	1 Sgr. rosa, gegitterter Grund, allseits vollrandiges und farbfrisches Kabinettstück, klar gestempelt mit Ra2 "NEUSALZ 27 11" (Reg.-Bez. Liegnitz) auf Briefstück, Fotobefund Flemming BPP (2012): "Schöner Stempelbeleg."	10a △	40,—
4996	1 Sgr. rosa, gegitterter Grund, farbfrisches und allseits vollrandiges Kabinettstück, entwertet mit besserem K2 "GEMÜND 10 7" (Reg.-Bez. Aachen) (unten Zierstück) auf Briefstück, gepr. Kruschel und Expertise Voigt VP (2019): "echt und einwandfrei"	10a △	40,—
4997	1 Sgr. rosa, gegitterter Grund, farbfrisches und vollrandiges Kabinettstück, klar entwertet mit besserem K2 "KOHLFURT 11 2" (Reg.-Bez. Liegnitz) auf Briefstück, Expertise Voigt VP (2019): "echt und einwandfrei"	10a △	40,—
4998P	1 Sgr. rosa, gegitterter Grund, allseits vollrandiges und farbfrisches Kabinettstück, entwertet mit auf dieser Ausgabe besserer Nummernstempelentwertung "1599" - Weißenfels (Reg.-Bez. Merseburg), Fotobefund Flemming BPP: "echt und einwandfrei"	10a ☉	40,—
5002P	1 Sgr. rosa, gegitterter Grund, farbfrisches und allseits vollrandiges, waagerechtes Paar in Luxuserhaltung, entwertet mit besserem Vorphila-L2 "KIRCHBERG 8 / 8" (Reg.-Bez. Koblenz), gepr. Krause und Fotobefund Brettli AIEP (2014): "echt und einwandfrei."	10a(2) ☉	150,—
5003P	1 Sgr. rosa, gegitterter Grund, vollrandiges und farbfrisches, waagerechtes Kabinettstück, entwertet mit besserem Bahnpost-L3 "DEUTZ / 20 3 / MINDEN" (Reg.-Bez. Köln), rechte Marke mit Plattenfehler "SICBER" (Feld 32), Fotobefund Flemming BPP: "Einwandfreie Qualität." und Expertise Voigt VP (2019): "echt und einwandfrei"	10a(2) ☉	100,—
5004P	1 Sgr. rosa, gegitterter Grund, waagerechtes Paar, farbfrisches und vollrandiges Kabinettstück, entwertet mit besserem L3 "WÜSTE WALTERSDORF" (Reg.-Bez. Breslau), gepr. H. Krause (Gelsenkirchen) und Expertise Voigt VP (2019): "echt und einwandfrei"	10a(2) ☉	80,—
5005P	1 Sgr. rosa, gegitterter Grund, waagerechtes Paar, farbfrisches und vollrandiges Kabinettstück, klar entwertet mit schwarzem Ra1 "STETTIN" (Reg.-Bez. Stettin) - ein Stationsstempel für die in Briefkästen der Bahnpostwagen eingeworfene Post und Expertise Voigt VP (2019): "echt und einwandfrei"	10a(2) ☉	80,—
5006	1 Sgr. rosa, gegitterter Grund, allseits vollrandiges und farbfrisches senkrechtes Kabinettstück, klar entwertet mit Orts-K2 "COELN 4 4" (Reg.-Bez. Köln) auf Briefstück, Fotobefund Flemming BPP (2012): "echt und einwandfrei"	10a(2) △	60,—
5007P	1 Sgr. rötlichkarmin, gegitterter Grund, waagerechter Dreierstreifen, farbfrisches und vollrandiges Kabinettstück, entwertet mit auf dieser Ausgabe besserem Nummernstempel "1439" - Stettin (Reg.-Bez. Stettin), Fotoattest Flemming BPP	10a(3) ☉	100,—
5008	1 Sgr. rosa, gegitterter Grund, allseits vollrandiger und farbfrischer waagerechter Dreierstreifen, Kabinett, klar entwertet mit sauberen Ra3 "BERLIN STADTPOSTEXP:1 29/4" auf Briefstück, Fotobefund Flemming BPP (2012): "in einwandfreier Qualität."	10a(3) △	60,—
5009	1 Sgr. rosa, gegitterter Grund, allseits vollrandiger und farbfrischer, waagerechter Dreierstreifen, Kabinett, klar entwertet mit Orts-K2 "HAMBURG BAHNHOF 27 7" auf Briefstück, Fotobefund Flemming BPP: "echt und in einwandfreier Qualität."	10a(3) △	60,—
5010P	1 Sgr. rosa, gegitterter Grund, allseits vollrandiges und farbfrisches Kabinettstück vom linken Bogenrand (15mm) mit Reihenzähler "3", klar entwertet mit Orts-K2 "Magdeburg 21 8" (Reg.-Bez. Magdeburg), gepr. Pfenninger und Fotobefund Flemming BPP (2012)	10aRZ ☉	150,—
5011P	1 Sgr. rosa, gegitterter Grund, allseits vollrandiges und farbfrisches Kabinettstück vom rechten Bogenrand (18 mm) mit Reihenzähler "13", entwertet mit Ra2 "GOGOLIN 10 3" (Reg.-Bez. Oppeln), Fotobefund Flemming BPP (2012)	10aRZ ☉	150,—
5012P	1 Sgr. rosa, gegitterter Grund, farbfrisches Kabinettstück vom linken Bogenrand mit Reihenzähler "13", klar entwertet mit Ra4 "BERLIN GESUNDBRUNNEN 31 / 1", Expertise Voigt VP (2019): "echt und einwandfrei"	10aRZ ☉	150,—
5013P	1 Sgr. rosa, gegitterter Grund, allseits vollrandiges und farbfrisches Kabinettstück vom rechten Bogenrand (17 mm) mit Reihenzähler "13", entwertet mit Ra2 "BERLIN ANHALTER BAHNH" auf Briefstück, Fotobefund Brettli AIEP (2014): "echt und einwandfrei"	10aRZ ☉	200,—
5014P	1 Sgr. rosa, gegitterter Grund, allseits vollrandiges und farbfrisches Kabinettstück vom linken Bogenrand mit Reihenzähler "12", entwertet mit Ra2 "BRESLAU" auf Briefstück, Fotobefund Brettli AIEP (2014): "echt und einwandfrei"	10a △	150,—
5015P	1 Sgr. karminrosa, gegitterter Grund, allseits vollrandiges und farbfrisches Kabinettstück, klar entwertet mit Orts-K2 "BERGHEIM 7 9" (Reg.-Bez. Köln) auf Briefstück, Fotobefund Flemming BPP (2012) und Expertise Voigt VP (2019): "echt und einwandfrei."	10b △	100,—
5016P	1 Sgr. karminrosa, gegitterter Grund, farbfrisches und breitrandiges Luxusstück, klar entwertet mit Ekr. "STERNBERG 21 11" (Reg.-Bez. Frankfurt/Oder), Expertise Voigt VP (2019): "echt und einwandfrei"	10b ☉	50,—
5018P	2 Sgr. blau, gegitterter Grund, farbfrisches und allseits voll- bis breitrandiges Luxusstück, klar und zentrisch entwertet "HALLE A./S. 5 5" (Reg.-Bez. Merseburg), Expertise Voigt VP (2019): "echt und einwandfrei"	11a ☉	100,—
5019P	2 Sgr. blau, gegitterter Grund, allseits vollrandiges und farbfrisches Luxusstück, entwertet mit Orts-K2 "HALLE A/S" (Reg.-Bez. Merseburg) auf Briefstück, Fotobefund Brettli AIEP (2013): "echt und einwandfrei, sehr schönes Briefstück" und Expertise Voigt VP (2019): "echt und einwandfrei"	11a △	100,—
5020	2 Sgr. blau, gegitterter Grund, vollrandiges und farbfrisches Kabinettstück, klar entwertet mit besserem Vorphila-K2 "NEBRA 18/8" (Reg.-Bez. Merseburg) auf Ganzsachenabschnitt 1 Sgr. ebenso entwertet, gepr. HK (Horst Krause, Gelsenkirchen) und Fotobefund Flemming BPP "in einwandfreier Qualität."	11a △	100,—
5021P	2 Sgr. blau, gegitterter Grund, farbfrisches und vollrandiges Luxusstück, klar und zentrisch entwertet mit K2 "Frankfurt A. d. O. 27/4" (Reg.-Bez. Frankfurt/Oder) auf Briefstück, Expertise Voigt VP (2019): "echt und einwandfrei"	11a △	80,—
5022P	2 Sgr. blau, gegitterter Grund, farbfrisches und vollrandiges Kabinettstück, klar und zentrisch entwertet mit K2 "AACHEN 3 5" (Reg.-Bez. Aachen), Expertise Voigt VP (2019): "echt und einwandfrei"	11a ☉	50,—
5024P	2 Sgr. blau, gegitterter Grund, farbfrisches und allseits vollrandiges Kabinettstück vom rechten Bogenrand mit Reihenzähler "13", entwertet mit Ra2 "TORGAU" (Reg.-Bez. Merseburg), Fotobefund Flemming BPP (2013)	11aRZ ☉	200,—
5025P	2 Sgr. blau, gegitterter Grund, farbfrisches und breitrandiges Kabinettstück mit Plattenfehler I "1 von ZWEI nach links geneigt" (Retusche), entwertet mit Teil-Ra2 "BRECK(ERFELD) 24 ..." (Reg.-Bez. Arnberg), Expertise Voigt VP (2019): "echt und einwandfrei"	11al ☉	100,—
5026P	2 Sgr. blau, gegitterter Grund, Plattenfehler II "verkürztes F" (Feld 129), vollrandiges und farbfrisches Luxusstück, entwertet mit besserem Orts-K2 "ZÜLZ 4 3" (Reg.-Bez. Oppeln), gepr. Kastaun BPP und Fotobefund Brettli AIEP (2014): "in feinsten, tadelloser Erhaltung."	11all ☉	150,—

5027P	2 Sgr. blau, gegitterter Grund, Plattenfehler IV "Schnupfnase", vollrandiges und farbfrisches Kabinettstück, klar entwertet mit Ra2 "CREFELD 8 6" (Reg.-Bez. Düsseldorf), Fotobefund Brettl AIEP (2018): "echt und einwandfrei"	11aIV ☉	40,—
5028P	3 Sgr. orangegebl, gegitterter Grund, allseits vollrandiges und farbfrisches Luxusstück, zentrisch klar gestempelt mit Orts-K2 "HAMBURG 9/7", Fotobefund Flemming BPP (2012): "in einwandfreier Qualität."	12a ☉	100,—
5029P	3 Sgr. gelborange, gegitterter Grund, allseits vollrandiges und farbfrisches Kabinettstück, klar entwertet mit Bahnpost L3 "MAGDEBURG 3 5 WITTENBERGE" (Reg.-Bez. Magdeburg) auf Briefstück, Fotobefund Flemming BPP (2012): "in einwandfreier Qualität."	12a △	50,—
5030	3 Sgr. gelborange, gegitterter Grund, farbfrisches und allseits voll- bis überrandiges Kabinettstück, klar entwertet mit Ra2 "SCHWELM 26/7 * 7-8A" (Reg.-Bez. Arnberg) auf Briefstück und Expertise Voigt VP (2019): "echt und einwandfrei"	12a △	50,—
5031P	3 Sgr. gelborange, gegitterter Grund, farbfrisches und vollrandiges Kabinettstück, klar entwertet mit zentrischem Abschlag des K2 "COESLIN 20 11 62" (Reg.-Bez. Köslin), Expertise Voigt VP (2019): "echt und einwandfrei"	12a ☉	40,—
5032P	3 Sgr. gelborange, gegitterter Grund, allseits vollrandiges und farbfrisches, waagerechtes Kabinettstück, klar entwertet mit Orts-K2 "HAMBURG 3/7", Fotobefund Flemming BPP (2012): "in einwandfreier Qualität."	12a(2) ☉	90,—
5033P	3 Sgr. orangegebl, gegitterter Grund, allseits vollrandiges und farbfrisches Kabinettstück, klar entwertet mit K1 in Sonderform "AACHEN 28 9 7 8" (Reg.-Bez. Aachen), Fotobefund Flemming BPP (2012): "echt und in einwandfreier Qualität."	12b ☉	100,—
5034P	3 Sgr. orangegebl, gegitterter Grund, farbfrisches und verschwenderisch überrandig geschnittenes Luxusstück, klar entwertet mit Orts K2 "HAMBURG BAHNHOF 5 11" auf Briefstück, Fotobefund Flemming BPP (2012): "echt, in einwandfreier Qualität. Attraktives Briefstück!"	12b △	100,—
5035P	3 Sgr. gelb, gegitterter Grund, allseits vollrandiges und farbfrisches Kabinettstück, klar entwertet mit Orts-K2 "HAMBURG 10 / 8" auf Briefstück, Fotobefund Flemming BPP (2012): "echt und einwandfrei"	12b △	80,—
5036FP	1/2 Silbergroschen rotorange, ohne Wasserzeichen, vollrandiges Kabinettstück, klar entwertet mit schwarzem Ra2 "Potsdam", gepr. Brettl BPP	13a ☉	60,—
5037P	6 Pfennige rotorange, Papier ohne Wasserzeichen, allseits vollrandiges und farbfrisches Kabinettstück, klar entwertet mit Ra2 "CÖLN BAHNHOF 12 8" (Reg.-Bez. Köln) auf Briefstück, Fotobefund Flemming BPP (2012)	13a △	50,—
5038P	1/2 Sgr. rotorange, Papier ohne Wasserzeichen, waagerechtes Paar, vollrandiges und farbfrisches Kabinettstück, klar entwertet mit K2 BERLIN 24 8", gepr. Kastaun BPP und Fotoatstest Flemming BPP (2012)	13a(2) ☉	200,—
5039P	1/2 Sgr. rotorange, Papier ohne Wasserzeichen, waagerechtes Paar, vollrandiges und farbfrisches Kabinettstück, klar entwertet mit Ra2 "NIEDERFISCHBACH 16 10 1 - 2" (Reg.-Bez. Koblenz), gepr. Meier BPP und Expertise Voigt VP (2019): "Die Erhaltung ist einwandfrei."	13a(2) ☉	200,—
5040P	1/2 Sgr. rotorange, Papier ohne Wasserzeichen, Abart "dünnnes durchscheinendes Papier", farbfrisches und allseits vollrandiges Kabinettstück, klar entwertet mit K1 "Potsdam 9/12" (Reg.-Bez. Potsdam), Fotobefund Brettl BPP: "echt und einwandfrei" und Fotoatstest Flemming BPP (2013): "echt und in einwandfreier Qualität."	13ax ☉	200,—
5041	4 Pf in a-Farbe (waag. Paar), sowie in b-Farbe (Fotobefund Brettl BPP) und 6 Pf je tadellos postfrisch, Mi. 236,—	14a+b,15 **	40,—
5042	4 Pfg. gelblichgrün und 6 Pfg. orange, postfrisch	14a/15a **	30,—
5043	4 Pfennige gelblichgrün, Adler im Achteck, waagerechter Dreierstreifen mit tadellosem Handleistendurchstich, Kabinett, klar entwertet "EXIN 22 3 66" auf Briefstück, Fotobefund Flemming BPP (2012): "echt und in einwandfreier Qualität." und Expertise Voigt VP (2019): "echt und einwandfrei"	14a(3) △	50,—
5045	1-3 Sgr. postfrisch, 3 Sgr. vom Oberrand.	16/18 **	50,—
5046	1 Sgr. rosa, ungebrauchter 4er-Block vom rechten Bogenrand mit Reihenzahlen "7 und 8", drei Marken postfrisch, im Rand Falzspuren.	16a **/*	30,—
5048P	1 Sgr. rosa, Adler im Oval, farbfrisches Kabinettstück, klar entwertet mit auf Marken zur Entwertung selten verwendeten K2 "AUSG No. 5 12 2" auf Briefstück, Expertise Voigt VP (2019): "echt und einwandfrei"	16a △	200,—
5049P	1 Sgr. rosa, Adler im Oval, allseits tadelloser Durchstich, Kabinettstück mit seltenem roten K2 "NEUTEICH I.D.N./M." auf Briefstück (dieses etwas ergänzt, Marke einwandfrei), gepr. Drahn und Fotobefund Brettl AIEP (2014): "echt und einwandfrei"	16a △	100,—
5050	1 Sgr. rosa, Adler im Oval, farbfrisches und tadellos durchstochenes Kabinettstück, entwertet mit besserem L2 "WISSEK" auf Briefstück, Expertise Voigt VP (2019): "echt und einwandfrei"	16a △	50,—
5051	1 Sgr. rosa, Adler im Oval, waagerechter Dreierstreifen in farbfrischer und tadellos durchstochener Kabinetterhaltung, klar entwertet mit K2 "BERLIN ** 22 12 63" auf Briefstück, Fotobefund Brettl AIEP (2018): "echt und einwandfrei"	16a △	50,—
5052P	1 Sgr. rosa, Adler im Oval, tadellos durchstochenes Kabinettstück, entwertet mit nachverwendetem blauem Hannover-Stempel "OSTERHOLZ 20/12", Fotobefund Flemming BPP (2012): "echt und einwandfrei"	16a ☉	40,—
5054	1 Sgr. rosa, Adler im Oval, waagerechtes Paar, farbfrisches Kabinettstück, klar entwertet mit L2 "ILSENBURG" auf Briefstück, gepr. Kruschel und Expertise Voigt VP (2019): "echt und einwandfrei"	16a(2) △	50,—
5055	1 Sgr. rosa, Adler im Oval, waagerechter Viererstreifen mit perfektem Durchstich, Luxus, ideal paarweise entwertet mit Hufeisenstempel "COELN 23 9 67", Fotobefund Brettl AIEP (2013): "echt und einwandfrei" und Expertise Voigt VP (2019): "echt und einwandfrei"	16a(4) ☉	100,—
5056FP	2 Sgr. ultramarin, postfrischer 4er-Block vom linken Bogenrand.	17a **	100,—
5061P	2 Sgr. ultramarinblau, Adler im Oval, waagerechtes Paar, tadelloser Durchstich, Kabinett, klar entwertet mit blauem K2 "LIEBENAU" auf Briefstück, gepr. Dr. Rieger, Fotobefund Brettl AIEP (2014): "echt und einwandfrei" und Expertise Voigt VP (2019): "echt und einwandfrei"	17a(2) △	100,—
5062P	2 Sgr. preußischblau, Adler im Oval, farbfrisches und sauber durchstochenes Kabinettstück, ungebraucht mit Originalgummierung, Fotoatstest Kastaun BPP: "echt und tadellos" und Expertise Voigt VP (2019): "echt und einwandfrei"	17b *	150,—
5063	2 Sgr. preußischblau, Adler im Oval, waagerechtes Paar, Pracht, entwertet mit Ra3 "BURG" auf Briefstück, Fotobefund Flemming BPP (2012)	17b(2) △	50,—
5064FP	3 Sgr. hellbraun, postfrischer 6er-Block vom linken Bogenrand mit Reihenzahlen "4 und 5", im Rand Falzrest, rechte senkrechte Reihe stärker angetrennt.	18a **	100,—
5065	3 Sgr. hellbraun, Adler im Oval, farbfrischer und tadellos durchstochener Viererblock, oberes Paar postfrisch, unteres Paar ungebraucht, Kabinettstück, Fotobefund Flemming BPP	18a(4) **/*	40,—
5066	3 Silbergroschen graubraun, farbfrisches und tadellos durchstochenes Kabinettstück, klar entwertet mit schwarzem K2 "Cöln Bahnhof 10 6", gepr. Flemming BPP	18b ☉	30,—
5067	3 Sgr. ocker, Adler im Oval, Viererblock, farbfrisches Kabinettstück mit tadellosem Durchstich, postfrisch. Expertise Voigt VP (2019): "echt und einwandfrei"	18a(4) **	80,—
5076P	3 Sgr. hellbraun, Adler im Oval, tadellos durchstochener und farbfrischer, waagerechter Viererstreifen, Kabinett, gestempelt "DÜSSELDORF 10 3 66", Fotobefund Brettl BPP (2009): "echt und einwandfrei"	18a(4) ☉	150,—
5077FP	3 Pfg. dunkellila, postfrisch, Zuschlag 171. Auktion = 70,—	19a **	50,—
5078P	3 Pfennige dunkelpurpur, Adler im Achteck, farbfrisches und tadellos durchstochenes Luxusstück vom rechten Bogenrand mit Reihenzähler "12", ungebraucht mit Originalgummierung, Fotobefund Flemming BPP "Wirkungsvolles Stück mit Randnummer."	19bRZ *	200,—
5079FP	10 Sgr. rosarot, postfrisch, Mi. 300,—	20 **	150,—
5080	10 Sgr. rosarot, farbfrisches Kabinettstück, klar entwertet "POTSDAM 14 11" auf Briefstück mit Zufrankatur (diese teils Scherenschnitt), zur Preußenzeit verwendet in dieser Gesamterhaltung selten, Fotobefund Flemming BPP (2012)	20 △	100,—
5081FP	1 Kr. smaragdgrün, postfrisch, Zuschlag 168. Auktion = 130,—	22 **	60,—
5082P	1 Kr. smaragdgrün, farbfrisches Kabinettstück mit auf dieser Marke seltenen Entwertung mittels K2 "BERGE-BORBECK .. 11 67" (OPD Düsseldorf) aus währungsfremden Gebiet, gepr. H. Krause	22 ☉	150,—
5083FP	2 Kr. orange, postfrisch vom Bogenunterrand mit Reihenzahl "1", etwas stockig.	23 **	40,—
5084FP	2 Kr. orange, postfrischer 4er-Block, leichte Stockpünktchen, geprüft Pfenniger.	23 **	200,—
5085P	3 Kr. orange, Adler im Achteck, farbfrisches und tadellos durchstochenes Kabinettstück, klar entwertet "GAU-ALGESHEIM 16 9 67" auf Briefstück, frühest bekannter Abschlag dieses Stempels, Fotoatstest Flemming BPP (alter Ausruf 250)	23 △	200,—
5086P	2 Kreuzer orange, Adler im Achteck, farbfrisches und tadellos durchstochenes Kabinettstück, klar entwertet mit TuT-Stempel "RUDOLSTADT 9 9" auf Briefstück, gepr. Meier BPP und Fotobefund Flemming BPP (2012)	23 △	150,—

5087P	2 Kr. orange, Adler im Achteck, farbfrisches und tadellos durchstochenes Kabinettstück, klar entwertet mit K1 "GROSS-GERAU 23/9", Expertise Voigt VP (2019): "echt und einwandfrei"	23 ☉	100,—
5088FP	3 Kr. karmin, postfrischer 4er-Block, Zuschlag für eine lose Marke in der 168. Auktion = 85,-	24 **	200,—
5089FP	3 Kr. karmin, ungebrauchter 4er-Block, zwei Marken postfrisch.	24 **/*	70,—
5090P	3 Kreuzer lebhaftkarmin, Adler im Achteck, farbfrisches und tadellos durchstochenes Kabinettstück, klar entwertet mit nachverwendetem Thurn und Taxis Stempel "WALDMICHELBACH 26 11" (gebloekte Jahreszahl) auf Briefstück, Fotobefund Flemming BPP.	24 △	150,—
5091P	3 Kreuzer lebhaftkarmin, Adler im Achteck, farbfrisches und vollrandiges Kabinettstück, klar entwertet mit besserem, nachverwendetem TuT-Stempel "SCHOTTEN 21 8" auf Briefstück, Fotobefund Flemming BPP	24 △	100,—
5092FP	6 Kr. ultramarin, postfrisch vom linken Bogenrand mit Reihenzahl "7", geprüft Pfenninger, Zuschlag für eine lose Marke in der 168. Auktion = 85,-	25a **	80,—
5093FP	6 Kr. ultramarin, postfrisch, Zuschlag 168. Auktion = 85,-	25a **	70,—
5094FP	6 Kreuzer blau, farbfrisches und tadellos durchstochenes Kabinettstück, klar entwertet mit schwarzem K1 "Bingen 3/7" (3. Gültigkeitstag), gepr. Engel BPP	25a ☉	50,—
5095	6 Kr. ultramarin und 6 Kr. mittelblau, je fünf farbfrische, meist zentrisch gestempelte Exemplare. Verschiedene, meist kleinere Mängel. Jede Marke aktuell geprüft Wapels BPP, Mi. 1.875.-	25a(5),b(5) ☉	160,—
5096P	6 Kreuzer ultramarin, Adler im Achteck, farbfrisches und tadellos durchstochenes Kabinettstück, Besonderheit "Druckzufälligkeit: verschmierter Druck unten rechts", ungebraucht ohne Gummierung, Fotobefund Brettl AIEP: "echt, einwandfrei."	25a (*)	40,—
5097P	6 Kreuzer ultramarin, Adler im Achteck, farbfrisches und tadellos durchstochenes, waagerechtes Kabinettstück, klar entwertet "DILLENBURG 18 / 7", Fotobefund Brettl AIEP (2014): "echt und einwandfrei"	25a(2) ☉	150,—
5098P	6 Kreuzer mittelblau, Adler im Achteck, farbfrisches und tadellos durchstochenes Kabinettstück, klar gestempelt "FRANKFURT A. M. 30 / 11", gepr. Drahn und Fotobefund Flemming BPP (2012)	25b ☉	150,—
5099P	6 Kreuzer mittelblau, Adler im Achteck, tadellos durchstochenes und farbfrisches Kabinettstück, entwertet mit K1 "WIESBADEN 20 12" auf Briefstück, Fotobefund Brettl AIEP: "in tadelloser Erhaltung, ursprünglicher Zustand."	25b △	150,—
5100	9 Kr. gelblichbraun, ungebrauchter 4er-Block vom Bogenoberrand mit Reihenzahlen "8 und 9", etwas stockig.	26a *	50,—
5101FP	9 Kreuzer gelblichbraun, farbfrisches und tadellos durchstochenes Luxusstück, klar und zentrisch entwertet mit K1 "Limburg 15 8", gepr. Meier BPP	26a ☉	80,—
5102P	9 Kr. lebhaftbraunocker, Adler im Achteck, farbfrisches und sauber durchstochenes Kabinettstück, entwertet mit nachverwendetem Thurn und Taxis Stempel "OBERWEISSBACH 28/10" auf Briefstück, Fotoattest Flemming BPP: "auf preußischer Freimarke sehr seltene Entwertung, einwandfreie Qualität."	26a ☉	150,—
5103P	9 Kreuzer hellbraun, Adler im Achteck, farbfrisches und tadellos durchstochenes Kabinettstück, entwertet mit besserem Stempel "DETTINGEN 17 11", Fotobefund Flemming BPP	26a ☉	100,—
5104P	9 Kreuzer ocker, Adler im Achteck, waagerechtes Paar (min. in der senkr. Perforation angetrennt), tadellos durchstochenes und farbfrisches Kabinettstück, entwertet mit nachverwendetem Thurn & Taxis K2, gepr. Flemming BPP	26a(2) ☉	100,—
5105	9 Kr. ocker, Adler im Achteck, Einzelfrankatur (Eckmangel links unten) auf vorgedrucktem Faltbrief "Von der Frankfurter Actiengesellschaft", entwertet "Frankfurt am Main 31 8" nach Eisenfeld in Bayern adressiert, Fotoattest Flemming BPP: "mit dem Vordruck sehr interessantes Poststück."	26a ☒	100,—

Preußen Ganzsachen

5106P	3 Sgr. orangegelb Ganzsachenumschlag, großes Format mit Zufrankatur 3 Sgr. schwarz auf gelb, von "410" - Finkenbrück (nebengesetzter Ra2) nach Breslau adressiert, rückseitig diverse Durchgangs- und Ausgabestempel, Fotoattest Brettl AIEP: "in feiner, tadelloser Erhaltung, ursprünglicher Zustand."	U3B,4a ☒	200,—
-------	--	----------	-------

Preußen Ortsstempel

5108	"BARMEN-UNTERBARMEN" - R3, OPD Düsseldorf, klar auf Brief 3 Sgr. Wappen nach Heydekrug	18a ☒	Gebot
5109	"BRESLAU 16/8 8-9 Ab:" - K2, klar auf attraktivem Kuvert mit 1 Sgr. Wappen nach Namslau	16 ☒	Gebot
5110	"IDEN 17 5 67" - K1, OPD Magdeburg, zwei klare Abschlüsse auf GS-Abschnitt 3 Sgr., Feuser 250 P.	(GA) △	50,—

Preußen Nummernstempel

5112	"1" - Aachen, klar und zentrisch auf Luxusstück 1 Silbergroschen schwarz auf rosa auf Briefstück	2a △	Gebot
5115	"29" - Altenkirchen auf Rügen, klar und zentrisch auf Luxusstück 2 Silbergroschen schwarz auf blau	3 ☉	40,—
5116	"30" - Altwasser, klar und zentrisch auf vollrandigem Kabinettstück 3 Silbergroschen schwarz auf gelb	4a ☉	30,—
5117	"33" - Angerburg, klar und zentrisch auf Luxusstück 3 Silbergroschen schwarz auf gelb.	4a ☉	20,—
5118	"359" - Düsseldorf (Reg.-Bez. Düsseldorf), klar und zentrisch auf Kabinettstück 3 Silbergroschen schwarz auf gelb.	4a ☉	20,—
5121	"70" - Barmen (Reg.-Bez. Düsseldorf), klar und zentrisch auf Luxusstück 3 Silbergroschen schwarz auf maisgelb auf Briefstück, gepr. Kastaun BPP.	4b △	30,—
5122	"91" - Bendorf (Reg.-Bez. Koblenz), klar und zentrisch auf vollrandigem Kabinettstück 1 Silbergroschen schwarz auf rosa	2a ☉	20,—
5123	"103" - Berlin, je klarer Abschlag auf 1/2 Silbergroschen, 1 Silbergroschen, 2 Silbergroschen und 3 Silbergroschen I. Ausgabe, je vollrandiges Kabinettstück	1/4a ☉	50,—
5124	"103" - Berlin, drei klare Abschlüsse auf Kabinettstücken 1 Sgr. schwarz auf rosa bzw. 3 Sgr. schwarz auf gelb	2a(2),4a ☉	Gebot
5125	"103" - Berlin, klar und zentrisch auf Kabinettstück 2 Silbergroschen schwarz auf blau	3 ☉	Gebot
5126	"103" - Berlin, klar und zentrisch auf Luxusstück 1 Silbergroschen rosa, glatter Grund.	6a ☉	30,—
5127P	"107" - Berlin Bahn-Post-Sped.-Amt Nr IV, nach KBHW Type 119a, klar auf Kabinettstück 1 Sgr. schwarz auf rosa, Fotobefund Flemming BPP (2012): "echt und einwandfrei. Schöner Stempelbeleg."	2a ☉	40,—
5128	"108" - Berlinchen (Reg.-Bez. Frankfurt/Oder), klar und zentrisch auf Kabinettstück 2 Sgr. schwarz auf blau	3 ☉	20,—
5129	"110" - Bernburg (Herzogtum Anhalt-Bernburg), klar auf Kabinettstück 2 Sgr. schwarz auf blau	3 ☉	Gebot
5134P	"153" - Bolkenhain (Reg.-Bez. Liegnitz), je klarer Abschlag auf Kabinettstücken 1 Sgr. schwarz auf rosa und 2 Sgr. schwarz auf blau	2a,3 ☉	50,—
5135P	"167" - Roisdorf (Reg.-Bez. Köln), klar und zentrisch auf Kabinettstück 1/2 Sgr. rotorange	1 ☉	50,—
5136P	"182" - Bremen (Bremen), blau, klar und zentrisch auf Kabinettstück 3 Sgr. schwarz auf gelb, in dieser Stempelfarbe seltene Entwertung. Expertise Voigt VP (2019): "echt und einwandfrei"	4a ☉	150,—
5137	"182" - Bremen (Bremen), schwarz, klarer Abschlag auf Kabinettstück 3 Silbergroschen schwarz auf gelb.	4a ☉	Gebot
5138	"182" - Bremen (Bremen), schwarz, klarer Abschlag auf Kabinettstück 3 Sgr. schwarz auf gelb auf Briefstück	4a △	Gebot
5139	"183" - Breslau (Reg.-Bez. Breslau), klarer und zentrischer Abschlag auf Kabinettstück 1 Sgr. schwarz auf rosa.	2a ☉	Gebot
5140	"184" - Breslau (Reg.-Bez. Breslau), klarer und zentrischer Abschlag auf Kabinettstück 2 Sgr. schwarz auf blau.	3 ☉	Gebot
5141	"184" - Breslau (Reg.-Bez. Breslau), klarer und zentrischer Abschlag auf Kabinettstück 3 Silbergroschen schwarz auf maisgelb vom linken Bogenrand	4b ☉	20,—
5143FP	"193" BRÜCK, OPD Potsdam auf Kabinettbriefstück mit drei Signaturen.	4a △	100,—
5146	"210" - Bunzlau (Reg.-Bez. Liegnitz), klar und zentrisch auf Kabinettstück 1 Sgr. rosa, glatter Grund auf Briefstück.	6a △	40,—
5150	"252" - Coblenz (Reg.-Bez. Koblenz), klarer Abschlag auf Kabinettstück 2 Silbergroschen schwarz auf blau	3 ☉	Gebot
5152	"258" - Coeln (Reg.-Bez. Köln), klar und zentrisch auf Kabinettstück 1 Silbergroschen schwarz auf rosa	2a ☉	20,—
5153	"258" - Coeln (Reg.-Bez. Köln), klar und zentrisch auf Kabinettstück 1 Silbergroschen schwarz auf rosa	2a ☉	20,—
5154	"258" - Coeln (Reg.-Bez. Köln), klar und zentrisch auf Kabinettstück 2 Silbergroschen schwarz auf blau	3 ☉	Gebot
5155	"258" - Coeln (Reg.-Bez. Köln), klar und zentrisch auf Luxusstück 3 Silbergroschen schwarz auf gelb	4a ☉	Gebot

EINZELLESE

Preußen Nummernstempel

5156	"258" - Coeln (Reg.-Bez. Köln), klar und zentrisch auf Kabinettstück 3 Silberroschen schwarz auf gelb auf Briefstück	4a △	Gebot
5157P	"259" - Commeren (Reg.-Bez. Köln), klar und zentrisch auf Kabinettstück 3 Sgr. schwarz auf gelb	4a ⊙	50,—
5159	"273" - Krefeld (Reg.-Bez. Düsseldorf), klar und zentrisch auf Kabinettstück 1 Sgr. schwarz auf rosa auf Briefstück	2a △	Gebot
5160P	"274" - Cremerbruch (Reg.-Bez. Köslin), klar und zentrisch auf Briefstück mit Luxusstück 3 Sgr. schwarz auf gelb, gepr. Kastaun BPP. .	4a △	70,—
5162	"280" - Creuznach (Reg.-Bez. Koblenz), klar und zentrisch auf Luxusstück 3 Sgr. schwarz auf gelb	4a ⊙	20,—
5164	"345" - Driesen, klar auf Kabinettstück 3 Silberroschen schwarz auf gelb	4a ⊙	20,—
5166	"359" - Düsseldorf (Reg.-Bez. Düsseldorf), klar und zentrisch auf Luxusstück 1 Silberroschen schwarz auf rosa	2a ⊙	Gebot
5169	"373" - Elberfeld (Reg.-Bez. Düsseldorf), klar und zentrisch auf Kabinettstück 1 Sgr. schwarz auf rosa	2a ⊙	Gebot
5170	"373" - Elberfeld (Reg.-Bez. Düsseldorf), klar und zentrisch auf Kabinettstück 2 Silberroschen schwarz auf blau	3 ⊙	Gebot
5171	"373" - Elberfeld (Reg.-Bez. Düsseldorf), klar und zentrisch auf Kabinettstück 2 Silberroschen schwarz auf blau	3 ⊙	Gebot
5172	"373" - Elberfeld (Reg.-Bez. Düsseldorf), klar und zentrisch auf Kabinettstück 3 Sgr. schwarz auf gelb	4a ⊙	Gebot
5177P	"416" - Flammersheim (Reg.-Bez. Köln), klar und zentrisch auf Kabinettstück 1 Sgr. schwarz auf rosa, sehr seltener Nummernstempel, gepr. Kastaun BPP und Expertise Voigt VP (2019): "Die Erhaltung ist einwandfrei. Es handelt sich um einen sehr seltenen Nummernstempel."	2 ⊙	200,—
5179	"424" - Frankfurt an der Oder (Reg.-Bez. Frankfurt/Oder), klar und zentrisch auf Kabinettstück 3 Silberroschen schwarz auf gelb	4a ⊙	20,—
5180	"424" - Frankfurt an der Oder (Reg.-Bez. Frankfurt/Oder), klar und zentrisch auf überrandigem Kabinettstück 3 Sgr. schwarz auf maisgelb .	4b ⊙	30,—
5181P	"424" - Frankfurt an der Oder (Reg.-Bez. Frankfurt/Oder), klar und zentrisch auf Kabinettstück 3 Sgr. glatter Grund	8 ⊙	40,—
5184	"458" - Fürstenwalde, klar und zentrisch auf Luxusstück 1 Silberroschen schwarz auf rosa	2a ⊙	20,—
5187	"494" - Gleiwitz (Reg.-Bez. Oppeln), klar und zentrisch auf Luxusstück 1 Silberroschen schwarz auf rosa	2a ⊙	Gebot
5188	"495" - Glogau, klar und zentrisch auf Kabinettstück 1 Silberroschen schwarz auf rosa	2a ⊙	Gebot
5189	"495" - Glogau (Reg.-Bez. Liegnitz), je klarer Abschlag auf zwei Kabinettstücken 1 Sgr. schwarz auf rosa, einmal auf Briefstück	2a(2) ⊙/△	Gebot
5190	"495" - Glogau (Reg.-Bez. Liegnitz), klar und zentrisch auf Kabinettstück 3 Silberroschen schwarz auf gelb	4a ⊙	Gebot
5191P	"498" - Gnadenfeld (Reg.-Bez. Oppeln), je klarer Abschlag auf zwei Kabinettstücken 3 Sgr. schwarz auf gelb	4a(2) ⊙	50,—
5193	"507" - Goldap (Reg.-Bez. Gumbinnen), klar und zentrisch auf Kabinettstück 3 Silberroschen schwarz auf gelb	4a ⊙	30,—
5194P	"524" - Gräfrath (Reg.-Bez. Düsseldorf), klar und zentrisch auf Kabinettstück 1 Sgr. schwarz auf rosa	2a ⊙	40,—
5196	"549" - Grünberg (Reg.-Bez. Liegnitz), klar und zentrisch auf Kabinettstück 3 Silberroschen schwarz auf gelb	4a ⊙	20,—
5199	"568" - Hagen in Westfalen (Reg.-Bez. Arnsberg), klar auf Kabinettstück 1 Silberroschen rosa glatter Grund.	6a ⊙	20,—
5200	"571" - Halberstadt (Reg.-Bez. Magdeburg), klar und zentrisch auf Kabinettstück 1 Sgr. schwarz auf rosa	2a ⊙	Gebot
5201	"572" - Haale an der Saale (Reg.-Bez. Merseburg), klar und zentrisch auf Kabinettstück 1 Sgr. schwarz auf rosa	2a ⊙	Gebot
5202	"572" - Halle an der Saale (Reg.-Bez. Merseburg), klar und zentrisch auf Luxusstück 1 Sgr. schwarz auf rosa	2a ⊙	Gebot
5203	"572" - Halle an der Saale (Reg.-Bez. Merseburg), klar und zentrisch auf Kabinettstück 3 Sgr. schwarz auf gelb.	4a ⊙	Gebot
5205	"573" - Halle (Saale) Post-Sped.-Amt Nr. VI (Reg.-Bez. Merseburg), klar und zentrisch auf Kabinettstück 2 Silberroschen schwarz auf blau	3 ⊙	20,—
5206	"578" - Hamburg, klarer Abschlag auf Kabinettstück 2 Silberroschen schwarz auf blau.	3 ⊙	Gebot
5208FP	"603" - Helenenberg (Reg.-Bez. Trier, relativ klar auf Kabinettstück 1 Silberroschen rosa glatter Grund	6a ⊙	60,—
5209P	"604" - Hemer (Reg.-Bez. Arnsberg), je klarer Abschlag auf Kabinettstücken 1 Sgr. schwarz auf rosa und 3 Sgr. schwarz auf gelb	2a,4a ⊙	50,—
5210	"630" - Hirschberg (Reg.-Bez. Liegnitz), klar und zentrisch auf Kabinettstück 3 Sgr. schwarz auf gelb	4a ⊙	Gebot
5211	"648" - Horstmar Reg.-Bez. Münster, typischer Abschlag auf Kabinettstück 1 Sgr. schwarz auf rosa.	2a ⊙	Gebot
5212	"682" - Insterburg (Reg.-Bez. Gumbinnen), klar und zentrisch auf Luxusstück 2 Silberroschen schwarz auf blau.	3 ⊙	20,—
5214P	"690" - Jülich (Reg.-Bez. Aachen), klar und zentrisch auf Luxusstück 1 Sgr. schwarz auf rosa, bessere Entwertung, Fotoattest Flemming BPP: "schöner Stempelbeleg."	2a ⊙	150,—
5218	"717" - Kettwig (Reg.-Bez. Düsseldorf), klar und zentrisch auf Luxusstück 1 Silberroschen schwarz auf rosa	2a ⊙	20,—
5220	"742" - Königsberg (Reg.-Bez. Königsberg), zentrisch klar auf Luxusstück 1 Silberroschen schwarz auf blau	3 ⊙	30,—
5221	"742" - Königsberg (Reg.-Bez. Königsberg), zentrisch klar auf Luxusstück 3 Sgr. schwarz auf gelb	4a ⊙	30,—
5222	"767" - Krotoschin, klar und zentrisch auf Kabinettstück 1/2 Silberroschen rötlichorange, gepr. Meier BPP.	1 ⊙	30,—
5226	"801" - Langensalza (Reg.-Bez. Erfurt), klar und zentrisch auf Kabinettstück 3 Silberroschen schwarz auf gelb.	4a ⊙	20,—
5227P	"809" - Lauban (Reg.—Bez. Liegnitz), klar und zentrisch auf 2 Sgr. blau, glatter Grund, Kabinett.	7a ⊙	40,—
5228	"812" - Lauenburg in Pommern (Reg.-Bez. Köslin), klar und zentrisch auf Luxusstück 1 Silberroschen schwarz auf rosa	2a ⊙	20,—
5231	"843" - Liebau (Reg.-Bez. Liegnitz), klar auf Kabinettstück 2 Silberroschen schwarz auf blau	3 ⊙	20,—
5235	"866" - Lippstadt (Reg.-Bez. Arnsberg), klar und zentrisch auf Luxusstück 1 Silberroschen schwarz auf rosa	2a ⊙	20,—
5236	"868" - Lissa, klar und zentrisch auf Kabinettstück 3 Silberroschen schwarz auf gelb	4a ⊙	20,—
5237	"906" - Magdeburg (Reg.-Bez. Magdeburg), zwei klare Abschlüsse auf Kabinettstücken 1 Sgr. schwarz auf rosa	2a(2) ⊙	Gebot
5238	"906" - Magdeburg (Reg.-Bez. Magdeburg), klar auf Kabinettstück 3 Silberroschen schwarz auf gelb	4a ⊙	Gebot
5239	"907" - Magdeburg Post.-Sped.-Amt Nr. VII (Reg.-Bez. Magdeburg), zwei klare Abschlüsse auf Kabinettstücken 1 Sgr. schwarz auf rosa, einmal auf Briefstück	2a(2) △	Gebot
5240P	"908" - Mahlwinkel (Reg.-Bez. Magdeburg), klar und zentrisch auf Kabinettstück 3 Sgr. schwarz auf gelb	4a ⊙	40,—
5241	"912" - Maltzsch (Reg.-Bez. Breslau), klarer Abschlag auf Kabinettstück 1 Silberroschen schwarz auf rosa	2a ⊙	20,—
5244P	"923" - Mayen (Reg.-Bez. Koblenz), klar und zentrisch auf Kabinettstück 1 Sgr. schwarz auf rosa, Fotobefund Flemming BPP: "einwandfreie Qualität."	2a ⊙	60,—
5252	"988" - Myslowitz (Reg.-Bez. Oppeln), klar und zentrisch auf Kabinettstück 1 Silberroschen schwarz auf rosa	2a ⊙	20,—
5253	"990" - Namslau (Reg.-Bez. Breslau), klar und zentrisch auf Kabinettstück 1 Silberroschen schwarz auf rosa	2a ⊙	20,—
5254	"1012" - Neuhaldensleben, klar und zentrisch auf Kabinettstück 2 Silberroschen schwarz auf blau	3 ⊙	20,—
5255	"1019" - Neumarkt in Schlesien (Reg.-Bez. Breslau), klar und zentrisch auf Kabinettstück 3 Silberroschen schwarz auf gelb	4a ⊙	20,—
5258P	"1059" - Marienbaum (Reg.-Bez. Düsseldorf), klar und zentrisch auf Kabinettstück 1 Sgr. schwarz auf rosa, Fotobefund Flemming BPP (2013): "einwandfreie Qualität."	2a ⊙	100,—
5259	"1065" - Nordhausen am Harz, klar und zentrisch auf Kabinettstück 3 Silberroschen schwarz auf gelb	4a ⊙	20,—
5261P	"1079" - Oberwinter (Reg.-Bez. Koblenz), klar und zentrischer Abschlag auf Kabinettstück 1 Sgr. schwarz auf rosa, Expertise Voigt VP (2019): "echt und einwandfrei"	2a ⊙	50,—
5264	"1096" - Oppeln (Reg.-Bez. Oppeln), klar und zentrisch auf Kabinettbriefstück 1 Silberroschen schwarz auf rosa, gepr. Kastaun BPP. .	2a △	20,—
5265	"1096" - Oppeln (Reg.-Bez. Oppeln), klar und zentrisch auf waagerechtem Paar 1 Sgr. rosa, glatter Grund, Kabinettbriefstück, Expertise Voigt VP (2019): "echt und einwandfrei"	6a(2) △	50,—
5266	"1118" - Paderborn (Reg.-Bez. Minden), klar und zentrisch auf Kabinettstück 1 Sgr. schwarz auf rosa	2a ⊙	Gebot
5267	"1118" - Paderborn (Reg.-Bez. Minden), klar und zentrisch auf Kabinettstück 1 Sgr. schwarz auf rosa	2a ⊙	Gebot
5269	"1144" - Plathe, klar und zentrisch auf Kabinettstück 1 Silberroschen schwarz auf rosa	2a ⊙	20,—
5272	"1161" - Prenzlau (Reg.-Bez. Potsdam), klar und zentrisch auf Kabinettstück 2 Silberroschen schwarz auf blau	3 ⊙	20,—
5273	"1183" - Quedlinburg (Reg.-Bez. Magdeburg), klar und zentrisch auf Kabinettstück 3 Silberroschen schwarz auf gelb.	4a ⊙	Gebot
5276	"1200" - Ratibor, klar und zentrisch auf Kabinettstück 1 Silberroschen schwarz auf rosa.	2a ⊙	20,—
5283	"1305" - Sangershausen (Reg.-Bez. Merseburg), klar auf Kabinettstück 1 Sgr. schwarz auf rosa	2a ⊙	Gebot
5284	"1322" - Schippenbeil (Reg.-Bez. Königsberg), klar und zentrisch auf Luxusstück 1 Silberroschen schwarz auf rosa	2a ⊙	30,—
5285P	"1326" - Schlawa (Reg.-Bez. Liegnitz), klar und vollständig auf Kabinettstück 1/2 Sgr. rotorange.	1 ⊙	50,—

EINZELLOSE

5295P	"1398" - Silberberg (Reg.-Bez. Breslau), klar und zentrisch auf Kabinettstück 1 Sgr. schwarz auf rosa, Expertise Voigt VP (2019): "echt und einwandfrei"	2a ☉	50,—
5296	"1403" - Soest, klar und zentrisch auf Kabinettstück 1 Silberroschen schwarz auf rosa auf Briefstück	2a △	20,—
5298	"1414" - Sorau (Reg.-Bez. Frankfurt/Oder), klar und zentrisch auf Kabinettstück 1 Sgr. schwarz auf rosa	2a ☉	Gebot
5299	"1414" - Sorau (Reg.-Bez. Frankfurt/Oder), klar und zentrisch auf zwei Kabinettstücken 2 Sgr. schwarz auf blau	3 ☉	Gebot
5303	"1439" - Stettin, klar und zentrisch auf Kabinettstück 2 Silberroschen schwarz auf blau	3 ☉	Gebot
5304P	"1448" - Storkow (Reg.-Bez. Potsdam), klar und zentrisch auf Kabinettstück 1 Sgr. schwarz auf rosa, Expertise Voigt VP (2019): "echt und einwandfrei"	2a ☉	60,—
5305	"1450" - Stralsund, klar und zentrisch auf Kabinettstück 3 Silberroschen schwarz auf gelb	4a ☉	20,—
5307	"1458" - Striegau (Reg.-Bez. Breslau), klar und zentrisch auf Luxusstück 1 Silberroschen schwarz auf rosa	2a ☉	20,—
5309FP	"1461" - Gellendorf (Reg.-Bez. Breslau), seltener Nummernstempel, klar und zentrisch auf Kabinettstück 1/2 Silberroschen rotorange.	1 ☉	80,—
5311P	"1497" - Sausenberg, (Reg.-Bez. Oppeln) klar und zentrisch auf Kabinettstück 2 Sgr. schwarz auf blau, doppelt vergebener Nummernstempel, Expertise Voigt VP (2019): "echt und einwandfrei"	3 ☉	60,—
5314	"1551" - Vlotho, je klarer Abschlag auf Kabinettstücken 1 Sgr. schwarz auf rosa und 1 Sgr. rosa, glatter Grund, je auf Briefstück	2a,6a △	40,—
5330P	"1698" - Zelasen (Reg.-Bez. Köslin), klar und zentrisch auf Kabinettstück 3 Sgr. schwarz auf gelb auf Briefstück	4a △	50,—
5334P	"1748" - Köln Bahnpost Sped.-Amt 10 (Reg.-Bez. Köln), rot, klarer Abschlag auf tadelloser 1 Sgr. schwarz auf rosa, gepr. Brandes und Fotobefund Brettl AIEP (2014): "echt und einwandfrei."	2a ☉	200,—
5335P	"1748" - Coeln Post-Sped.-Amt Nr. X (Reg.-Bez. Köln), schwarz, klar und zentrisch auf Kabinettstück 2 Sgr. schwarz auf blau, Expertise Voigt VP (2019): "echt und einwandfrei"	3 ☉	150,—
5339P	"1844" - Buckau (Reg.-Bez. Magdeburg), klar und lesbar auf Kabinettstück 2 Sgr. blau, glatter Grund, Fotobefund Flemming BPP (2012): "in einwandfreier Qualität."	7a ☉	70,—
5340P	"1889" - Breslau (Reg.-Bez. Breslau), klar und zentrisch auf Kabinettstück 1 Sgr. rosa, glatter Grund, Expertise Voigt VP (2019): "echt und einwandfrei"	6a ☉	50,—
5341	"1913" - Breslau (Reg.-Bez. Breslau), zwei typische Abschlüge auf waagrechttem Kabinettstück 1 Sgr. schwarz auf rosa	2a(2) ☉	50,—
5342P	"1920" - Ullersdorf (Reg.-Bez. Breslau), klar und zentrisch auf Kabinettstück 3 Sgr. schwarz auf gelb, Expertise Voigt VP (2019): "echt und einwandfrei"	4a ☉	100,—

Preußen Besonderheiten

5343	1880, Neudruck des Bürger-Entwurfs 3 Sgr. in den Farben grünlich bzw. blau auf weißem Papier, tadellose Erhaltung, ungebraucht ohne Gummierung, Fotobefund Flemming BPP	(*)	80,—
5344	1888, Neudrucke der Bürger-Essays, 3 Sgr. schwarz, braun, blau und grün, je vollrandig und ungebraucht, tadellose Erhaltung.	(*)	80,—

Preußen Transitstempel

5345	"HOLLANDE", schwarzer L1 auf komplettem Faltbrief aus Königsberg (1806) nach Rheims, Feuser Nr. 367.	☒	50,—
------	--	---	------

Sachsen

5346FP	3 Pfennig rot sog. Sachsendreier, kleinformatige Marke einer späten Auflage, vollrandiges und farbfrisches Kabinettstück, entwertet mit K2 "(Leipzig) ... Jul 51", tadellose Erhaltung, gepr. Krüger, Opitz und Richter sowie Fotoattest Rismondo BPP (2013): "... in einwandfreier Erhaltung."	1a ☉	3500,—
5347P	1 Ngr. a. mattgraurot, 1. Auflage, mangelhaftes Exemplar mit klarem K1 "HOHENSTEIN 24 FEB 52" auf Briefstück. Auf der Marke befindet sich ein zweiter, nicht auf das Briefstück übergehender K1 aus Hohenstein, jedoch mit anders lautendem Datum (Tagesziffern "22", Monat nicht klar erkennbar). Mit großer Wahrscheinlichkeit handelt es sich hier um einen Fall von POSTBETRUG	4l △	90,—
5350FP	2 Neugroschen schwarz auf mittelblau, voll- bis breitrandiges und farbfrisches Luxusstück, Druckbesonderheit: oben im Rand mit Trennungslinie, klar und zentrisch entwertet mit Nummernstempel "2" - Leipzig.	7 ☉	30,—
5351	1/2 Ngr. auf mattgrau, Type II, ungebrauchter 4er-Block, allseits gut gerandet, zwei Marken postfrisch.	8ll **/*	30,—
5352	1 Ngr. auf hellgraurot, ungebrauchter 4er-Block, allseits gut gerandet, zwei Marken postfrisch, geprüft Pfenniger.	9lla **/*	30,—
5353	1 Neugroschen schwarz auf hellrötlichkarmin, Type II, vollrandiges und farbfrisches Kabinettstück, klar entwertet mit blauem K2 "Leipzig", gepr. Rismondo BPP	9b ☉	20,—
5354FP	5 Neugroschen ziegelrot, farbfrisches und vollrandiges Kabinettstück, klar entwertet mit besserem Nummernstempel "196" - Mylau (+40.-), gepr. Rismondo BPP	12a ☉	30,—
5355FP	10 Neugroschen lebhaftcyanblau, farbfrisches und vollrandiges Kabinettstück, klar und zentrisch entwertet mit Nummernstempel "2" - Leipzig, gepr. Rismondo BPP	13a ☉	100,—

Sachsen Ganzsachen

5357P	10 Ngr. grün, rechteckig geschnittener Wertstempel aus GS-Umschlag, klarer K2 aus "LEIPZIG 11 MRZ 65" und in rechter oberer Ecke noch ein kleiner Teilabschlag eines roten Transitstempels. Ein in gebrauchter Erhaltung nur selten vorkommender Wertstempel (Mi. für ganzes Couvert 20.000.-).	(U5) ☉	130,—
-------	---	--------	-------

Schleswig-Holstein

5375FP	4 Schilling karminrot, postfrisch vom Oberrand mit Reihenzahl "5", im Rand Falzrest, Zuschlag 168. Auktion = 330,-	3 **	250,—
5376FP	1 1/4 Schilling olivgrün, postfrisch, Fotobefund Möller BPP	4 **	80,—
5377FP	1 1/4 Sch. postfrisch vom Oberrand, allseits gut gerandet, im Rand Falzrest, geprüft H. Krause, Mi. 140,-+	6 **	80,—
5378FP	1/2 Sch. rosalia, postfrisch, Zuschlag 168. Auktion = 110,-	8 **	60,—
5379FP	1 1/4 Sch. grün, postfrisch, Zuschlag 168. Auktion = 55,-	9 **	30,—
5380	1 1/4 Sch., ungebrauchter Viererblock, oben etwas tropisch, geprüft W. Engel BPP	9 *	30,—
5381FP	1 1/3 Sch./1 Sgr. postfrisch, Mi. 130,-	10 **	70,—
5382FP	1 1/3 Sch./1 Sgr. ungebrauchter Viererblock, untere Marken postfrisch, geprüft W. Engel BPP	10 **/*	150,—
5383FP	2 Sch. grauultramarin, postfrisch vom Bogenunterrand mit Reihenzahl "2", Zuschlag für eine lose Marke in der 168. Auktion = 150,-	11 **	130,—
5384FP	4 Sch./3 Sgr. postfrisch vom linken Bogenrand mit Reihenzahl "8", Zuschlag für eine lose Marke = 170,-	12 **	140,—
5385FP	1/2 Sch. olivgrün, postfrisch, geprüft Horst Krause, Zuschlag 168. Auktion = 120,-	13 **	100,—
5386FP	1 1/3 Sch./1 Sgr., postfrisch, Zuschlag 168. Auktion = 100,-	15 **	50,—
5387FP	2 Sch. grauultramarin, postfrisch, Zuschlag 168. Auktion = 80,-	16 **	70,—
5388FP	1 1/4 Sch. mattlila, postfrisch, Zuschlag 168. Auktion = 70,-	18e **	45,—
5389FP	2 Sch. preußischblau, postfrisch	21 **	120,—

Thurn & Taxis Vorphilatelie

5390	1866, kompletter Brief von "BREMEN .TH.&TX. 31/5 6N-9N" nach Bordeaux/Frankreich mit diversen Ankunfts- und Durchgangsstempeln, gute Erhaltung.	☒	Gebot
------	---	---	-------

Thurn & Taxis

5391FP	1/4 Sgr. auf rotbraun als portogerechte Einzelfrankatur auf Faltbrief mit Vierringsstempel "224" nebst K2 "BERKA 23/2" (1860) nach Blankenhain, links unten minimal tangiert, sonst voll- bis breitrandig, die Briefhülle zweimal gefaltet, dabei die vertikale Faltung die Marke tangierend, sehr schön farbfriech, seltene Verwendung als Nahbereichsporto Berka-Blankenhain (die im Mi. bewerteten Ortsbriefe sind deutlich häufiger!), neuer Fotobefund Sem BPP (2020) "Das Prüfstück ist echt und tarifrichtig freigemacht. [...] Nahverkehrstaxe [...], 1/4 Sgr. Bestellgeld zahlte der Empfänger. Leichte Mängel: senkrechter Knitter."	1 ☒	140,—
5392	1909, kpl. Neudruckserie zu 33 Werten.	1/41ND (*)	60,—
5393P	1 Sgr. a. dunkelblau, eng/vollrandige tadellose Marke mit sauber aufgesetztem K1 "GERA 28 DEC", gepr. Sommer BPP	4 ☉	50,—
5395	6 Kr. a. lebhaftgraurot, farbfrieches, angeschnittenes Exemplar als Einzelfrankatur auf 2 1/10 Loth schwerem Postbezirksbrief bis 3 Meilen Entfernung, mit Vierringstempel "104" nebst K1 "DARMSTADT 15 9 1856" über Stockstadt (klarer Anstpl vom selben Tag) an einen Empfänger im Hospital Hofheim (liegt im Landzustellbezirk). Ein Landbestellgeld ist nicht taxiert, auch kein Ortsbestellgeld, vermutlich unterhielt das Hospital Hofheim ein Gefach in Stockstadt. Briefpapier innseitig ein mit Tesa verklebter Riss (von außen nicht sichtbar). Ein interessanter Beleg!	9aIA ☒	120,—
5398P	1/4 Sgr. hellrot zusammen mit 1/2 Sgr. grün auf Brief, mit Vierringstempel "14" nebst K2 "CASSEL 14 10 1862" und Vermerk "ganfranco." (Ganzfranco) in den eigenen Land-Bestellbezirk nach Kirchditmold. 1/2 Sgr. Franco und 1/4 Sgr. moderiertes Landbestellgeld in die Vorstädte der Residenz Cassel. Rückseitig Distributionsstempel. Fotobefund Sem BPP "Taxischnitt und leichte Mängel"	13,14 ☒	100,—
5400P	6 Kr. rosa, farbfrieches, allseits breitrandiges, vom Unterrand stammendes Luxusstück mit klarem Vierringstempel "174" - ELTVILLE, oben und rechts mit Teil der Nebenmarke	22IA ☉	90,—
5401FP	1/3 Sgr. grün, 4er-Block, lupen- bis breitrandig, rechts mit über 11 mm Bogenrand, postfrisch.	27 **	200,—
5402FP	1/3 Sgr. grün, allseits voll bis breitrandig, rechts mit über 11 mm Bogenrand, postfrisch, geprüft Bühler.	27 **	70,—
5404FP	3 Sgr. ockerbraun, voll bis breitrandig, links mit über 10 mm Bogenrand, postfrisch.	31 **	70,—
5405	3 Kr. rosa, 6 Kr. blau u. 9 Kr. braun, drei farbfrieches und allseits vollrandige tadellose Marken, einheitlich mit Ringnummernstempeln "220" (versch. Typen) aus Frankfurt/M. entwertet, je gepr. Sommer BPP	32,33,34 ☉	60,—

Thurn & Taxis Nummernstempel

5408	"130" nebst K1 "LAUBACH 16 2 1865" auf Postbezirksbrief 3 Kr. III. Ausgabe im Taxischnitt, über Bahnpost Mainz-Worms, Mainz und Bodenheim nach Harxheim. Rückseitig 2 Kr. Landbestellgeld austaxiert	32 ☒	40,—
5410	"174" - ELTVILLE, je ausgesucht klar und zentrisch auf neun verschiedenen Werten, dabei MiNr. 9, 20, 21, 32, 34, 41, 42, 44 u. 51, teils kleine Mängel	ex9/51 ☉	60,—
5411	"174" - ELTVILLE, auf Briefstück mit 1 Kr. IV. Ausgabe (Durchstichfehler) und als Frankatur verwendetem, viereckig geschnittenen 2 Kr. Ganzsachen-Ausschnitt	41,GAA13 △	70,—
5415	"278" nebst K1 "TAMBACH 14 10 1863" auf Postbezirksbrief 1/2 Sgr. orange (waager. Briefbug) über Gotha und Friedrichswerth nach Großenbehningen. Briefpapier vom Empfänger später weiterverwendet bzw. beschriftet.	28 ☒	70,—

Thurn & Taxis Postscheine

5418P	"HOECHST-KELSTERBACH POSTABLAGE" - K1, lesbar auf 6 Kr. V. Ausgabe, kleine Mängel, gepr. Sem BPP	53 ☉	45,—
-------	--	------	------

Thurn & Taxis Nachverwendungen

5425	MEISENHEIM L1 auf D.R. Ganzsachenkarte 5 Pfg. (oben Einriß) nach Kaiserslautern mit Ankunftsstempel.	D.R.P10 ☒	30,—
------	--	-----------	------

Württemberg Vorphilatelie

5426P	D. BIBERACH, schwarzer L1 auf Faltbrief vom 2.10.1784 nach Ulm, schöner Abschlag des seltenen Stempels (Feuser 287-1)	☒	100,—
5427	HORNBERG.R.2, kleiner schwarzer L1 auf Chargé-Brief vom 4.7.1806 nach Stuttgart, klarer Abschlag des seltenen Stempels auf dekorativem Beleg.	☒	65,—
5428	HORNBERG.R.2, kleiner schwarzer L1 auf doppelt verwendetem Faltbrief vom 10.09.1804 nach Stuttgart, seltener Stempel.	☒	45,—
5429	LUDWIGSBURG 2 SEPT 1845, großer K2 in blau auf Chargé-Faltbrief "An den König", dekorativer Beleg	☒	65,—
5430	MAINHARDT, K2 in rot und in blau zusammen auf doppelt verwendetem Faltbrief vom "2. APR." bzw. "19. JUL. 1849" nach Öhringen (von dort mit blauem Steigbügelstempel "ÖHRINGEN 5 APR 1949" zurückgesandt), ungewöhnlicher und dekorativer Beleg	☒	45,—

Württemberg

5432FP	9 Kreuzer schwarz auf mattrosa, farbfrieches und vollrandiges Luxusstück, klar entwertet mit zentrisch eingepasstem K2 "Heidenheim 14 5"	4a ☉	80,—
5433FP	18 Kr blau, gut gerandete schöne Marke der seltenen b-Farbe mit schwarzem Dkr: ESSELINGEN 28 MAR 1860 in frischer Farbe (rechts oben Randlinie unauffällig nachgezogen). Fotobefund Heinrich BPP, Mi. 2200,—	10b ☉	350,—
5434FP	3 Kr. Wappen gelborange, waagerechtes Paar, zusammen mit Einzelwert orangegelb, auf portogerechtem Faltbrief der 3. Gewichtsstufe von K2 ULM 13. NOV. 1862" nach Ravensburg mit Ankunftsstempel, Marken im oberen Bereich mangelhaft, sehr schön intensive Farben, Faltbrief mit vertikaler Archivfaltung (nicht die Marken tangierend) und rückseitig mit Falzen gestützt, mit komplettem Inhalt, seltene Mehrfachfrankatur, insbesondere in dieser Zusammenstellung besonders reizvoll, Fotobefund Heinrich BPP "In allen Teilen echt und ohne heimliche Mängel. [...] Für dritte Gewichtsstufe portogerecht freigemacht. Sehr seltene Kombination der beiden Nuancen!"	22b(2), 22a ☒	500,—
5435P	6 Kr. dunkelblau, farbfrieches, üblich gezähntes Exemplar als Einzelfrankatur auf Postvereinsbrief, mit K3 "LUDWIGSBURG 13/12 64" über Stuttgart, Friedrichshafen und Konstanz nach Radolfzell, Mi. 400.-	27c ☒	100,—
5436FP	18 Kreuzer orangegelb, entwertet mit Ekr. "STUTTGART 17. JAN. 1866", Kabinett, Fotobefund Irtenkauf BPP, Mi. 500.-	29 ☉	150,—
5438	6 Kr. mittelblau, Kabinettstück als Einzelfrankatur auf Faltbriefhülle "Anhängend Muster ohne Werth", mit K2 "HEILBRONN 21 JAN 1867" nach Augsburg, Mi. 300.-	32b ☒	90,—
5439	9 Kreuzer rötlichbraun, farbfrieches und tadellos durchstochenes Kabinettstück, klar entwertet mit K2 "Wildbad", gepr. Irtenkauf BPP	33a ☉	25,—
5440FP	18 Kr. gelborange durchstochen, zentrisch gestempelt K1 "STUTTGART 19/8", oben teils Scherentrennung, sonst gut durchstochen, kleiner Eckbug rechts oben, farbfriech, gepr. Thoma BPP, Mi. 1.000.-	34 ☉	100,—
5441FP	9 Kreuzer hellbraun, farbfrieches und tadellos durchstochenes Luxusstück, klar und zentrisch entwertet mit blauem Fächerstempel "Stuttgart 19. Oct", gepr. Irtenkauf BPP	40a ☉	30,—
5442FP	70 Kreuzer rotilla, Bogenfeld 5, allseits breitrandiges und farbfrieches Luxusstück mit Trennlinien an allen Seiten, in diesem Schnitt und dieser Frische eine sehr seltene Marke - noch dazu mit vollständiger Originalgummierung und nur kleiner Papierhaftung am oberen Rand, Fotoattest Heinrich BPP (2012): "echt und einwandfrei.", Mi. 2.300.-	42b *	800,—
5443	1 Kr grün tadellos ungebraucht mit Neugummi, unsigniert, Mi. 140,— für Falz	43 (*)	Gebot
5445FP	5 M. mittelgrünlichblau/schwarz, postfrisch, Mi. 120,-	54 **	50,—
5446	5 Pfg Ziffer auf dekorativer Durchlicht-Bildpostkarte "Still ruht der See!" von Liebenzell Bahnhof mit KBS "K. WÜRTT. BAHN-POST 28 V 00" nach Stuttgart mit Ankunftsstempel, tadellos, dekorative Karte	56 ☒	50,—
5447FP	10 Pfg. mittellilarot, postfrisch, geprüft Klinkhammer BPP, Mi. 120,-, Zuschlag 168. Auktion = 60,-	102a **	50,—
5448FP	2-25 Pfg. 100 Jahre Württemberg, komplett postfrisch, Mi. 280,-	107/11 **	80,—
5449FP	25 Pfg. auf 25 Pfg. ohne Wasserzeichen, postfrisch, geprüft Klinkhammer BPP, Mi. 90,-	122Y **	25,—
5450	2 1/2 Pfennig bis 50 Pfennig Ziffern in Raute, kompletter Satz mit zehn Werten, tadellos und einheitlich gestempelt "Stuttgart" auf Briefstücken, gepr. Infla, Mi. 90.-+	134/43 △	30,—

Norddeutscher Postbezirk

5451	10 - 75 Pfg Hirsch, 6 Werte komplett, jeder Wert zentrisch rundgestempelt, ausgabetyppisch gezähnt, tadellose Erhaltung, gepr. Infla, Mi. 150,-	144/49 ☉	40,—
5452	10-75 Pfg. Abschiedsausgabe im kompletten postfrischen Bogen (50), einmal Randfehler, 30 Pfg. mit Plattenfehler I.	144/49 Bogen **	300,—
5453	3 Pfg. grün, postfrisch vom rechten Bogenrand, Zuschlag 168. Auktion für eine lose Marke = 52,-	201 **	35,—
5455	25 Pfg. braunorange, postfrisch, Zuschlag 168. Auktion = 55,-	205a **	35,—
5456FP	1 M. gelb, postfrisch, tadellos, Fotoattest Thoma BPP, Mi. 240,-	207 **	80,—
5458	2 Pfg bis 1 Mark 100 Jahre Königreich mit Krönchenaufdruck, ungezähnte Probedrucke, tadellos postfrischer Satz mit 10 Werten	217/26PU **	200,—
5459FP	50 Pfg. lebhaftililakarmin, postfrisch, seltene Marke, geprüft Winkler BPP, Mi. 100,-	235aa **	40,—
5460	25 Pfg. auf 25 Pfg. orange, ohne Wasserzeichen, postfrisch, Mi. 80,-	240Y **	20,—
5461FP	10 Pfg bis 3 Mark Dienstmarken: Städteansichten sog. Abschiedsausgabe, kompletter Satz mit zehn Werten, zeitgerecht entwertet, tadellose Erhaltung, gepr. Infla, Mi. 350,-	272/81 ☉	100,—

Württemberg Ganzsachen

5462	10 Pfg Ganzsachen-Postkarte, mit K1 "STUTTGART 11 SEP 89" nach Amsterdam/Niederlande, dort zigfach nachgesendet bzw. an verschiedene Postämter weitergegeben und ferner mit Stempeln "REBUT." und "INCONNU" versehen	P28 ☒	40,—
------	--	-------	------

Württemberg Ortsstempel

5463	"Gaildorf" - schwarzer K1 auf Luxusstück 3 Kreuzer karmin auf Briefstück	31a △	Gebot
5464	"Heidenheim" - Fächerstempel schwarz, klar und zentrisch auf Luxusstück 9 Kreuzer braun	40a ☉	20,—
5465	"Kisslegg" - K2 schwarz, klar und zentrisch auf vollrandigem Luxusstück 3 Kreuzer gelborange	12a ☉	20,—
5466	"Ludwigsburg" - K2 in schwarz, klar und zentrisch auf Luxusbriefstück mit 1 Kreuzer gelbgrün	36a △	Gebot
5467	"Wasseralfingen" - K2, schwarz, klar und zentrisch auf Luxusstück 3 Kreuzer orangegelb	22a ☉	20,—

Norddeutscher Postbezirk

5469FP	1/2 Gr. orange, ungebrauchter 4er-Block, drei Marken postfrisch	3 **/*	120,—
5470P	1 Gr. karmin gezähnt und 1/2 Gr. orange durchstochen auf Briefstück mit 1 Gr. karmin mit vielfacher Wiederholung "Norddeutscher Postbezirk" in senkrechter und in silbergrauer Diamantschrift als dekoratives Briefstück mit nachverwendetem Sachsen-Nummernstempel "48" BISCHOFSWERDA, tadellose Erhaltung, Fotoattest Flemming BPP: "Besonderheit: Misch- und Bunfrankatur, sehr seltene Verwendung einer bedruckten 1 Gr. Marke.", ex. Sammlung Knapp	3,16 △	150,—
5471FP	1 Gr. karmin, ungezähnt, senkrecht Paar, allseits gut gerandet, ungebraucht, untere Marke postfrisch	4U **/*	100,—
5472	18 Kr durchstochen tadellos postfrisch, unsigniert, Mi. 80,—	11 **	40,—
5473FP	18 Kr. olivbraun, ungebraucht vom Oberrand mit Reihenzahl "4".	11 *	30,—
5474	1/3 Gr. grün, postfrischer 4er-Block, eine Marke kleines Stockpüchchen.	14 **	30,—
5475	1/3 Gr grün Viererblock tadellos postfrisch, tiefst gepr. W. Engel BPP und Mehlmann BPP, Mi. ca. 100,—	14(4) **	40,—
5476	1 Gr. karmin, 9er-Block aus der linken oberen Bogenecke, eine Marke ungebraucht, sonst postfrisch, linker Bogenrand nicht komplett.	16 **/*	35,—
5477	1 Gr. karmin, postfrischer 24er-Block.	16 **	100,—
5478	1 Gr. karmin, postfrischer 9er-Block aus der rechten oberen Bogenecke.	16 **	30,—
5479	1 Gr. waag. Paar der 2 Gr und Viererblock 5 Gr (vorgefaltet) je tadellos postfrisch, 1 und 2 Gr gepr. Mehlmann BPP, Mi. ca. 200,—	16/18 **	50,—
5480	2 Gr. blau, senkrechter 6er-Block, postfrisch.	17 **	50,—
5481	2 Gr. ultramarin, postfrischer 24er-Block, teils leicht angetrennt, Fotoattest Richter.	17 **	200,—
5482	5 Gr. olivbraun, postfrischer 15er-Block vom Oberrand, senkrecht teils angetrennt.	18 **	100,—
5483	5 Gr. olivbraun, postfrischer 4er-Block.	18 **	40,—
5484FP	1 Kr. grün, postfrischer 4er-Block, geprüft Pfenninger.	19 **	60,—
5485	2 Kr. gezähnt, tadellos postfrisch, unsigniert, sehr gut gezähnt und farbrichtig, schönes Kabinettstück	20 **	50,—
5486FP	2 Kr. orange, postfrischer 8er Block aus der linken oberen Bogenecke, im Rand Stockpunkte, Marken tadellos.	20 **	400,—
5487	3 Kr. karmin, postfrischer 4er-Block vom rechten Bogenrand.	21 **	30,—
5488FP	18 Kr. olivbraun, postfrisch, geprüft Spalink BPP, Zuschlag 168. Auktion = 150,-	23 **	120,—
5489	1/2 Sch. dunkelrötlichbraun, waagerechter postfrischer 8er-Block.	24b **	100,—

Norddeutscher Postbezirk Dienstmarken

5490	1/4 Gr.-2 Gr. komplett postfrisch, 1/4 Gr. geprüft Bühler, Mi. 130,-	1/5 **	60,—
5491P	1 - 7 Kr. Dienstmarken, 4 Werte komplett, postfrisch, die billige 3 Kr. links einzelne verkürzte Zähne, sonst gut gezähnt, die übrigen Werte tadellos, die 2 Kr. gepr. Spalink BPP, Mi. 450,-	6/9 **	220,—

Norddeutscher Postbezirk Ganzsachen

5492P	Fouré-Fälschung Ganzsachen-Umschlag 1 Gr. auf 3 Sgr. Preussen, Format A, ungestempelt. Auf der Innenseite der Oberklappe das Signaturzeichen des Berliner Briefmarkenhändlers Künast, der seinerzeit von Fouré die Fälschungen als echte Ganzsachen kaufte. Kuvert minimale Spuren. Selten!	U22 Fouré ☒	180,—
5493	1 Gr. auf 1 Ngr. rosa, Aufbrauchsausgabe auf Umschlag von Sachsen, großes Format, mit Zusatzfrankatur 2 Gr. blau als Recomandit-Brief von "LEIPZIG 13 Dez. 69" nach Neustrelitz.	U55B,17 ☒	60,—
5494	Fouré-Fälschung 1/3 Gr. Ganzsachen-Umschlag im Format von ca. 37,3 x 13,8 cm (drei senkr. Faltungen). Diese Fälschung soll den Privat-Umschlag der Invaliden-Stiftung im Format d (nach Meier zu Eissen) nachahmen, ist jedoch ohne dem Aufdruck "Angelegenheiten der Victoria=National=Invaliden=Stiftung". Kuvert kleine Spuren. Selten!	PU1 Fouré ☒	130,—

Norddeutscher Postbezirk Stempel

5496	"NEUBRANDENBURG" - K2, in blau auf NDP MiNr. 4 u. waager. Paar MiNr. 5, in schwarz auf waager. Paaren NDP MiNr. 16 u. 17 sowie auf waager. Paar DR MiNr. 19 (Mängel).	NDP/DR ☉	Gebot
5497	"NEUSTRELITZ" - K2, auf waager. Paar NDP MiNr. 16 (re. Einriß), w. Paar DR MiNr. 19 (Eckrund) u. Einzelstück MiNr. 20	NDP/DR ☉	Gebot
5498	CASSEL, ovaler Wappenstempel "KÖNIGL. PREUSS. POST-AMT" als Entwerter auf 1/4 Gr. gezähnt auf Briefstück, gut gezähnt, Farbe stark verblichen und um den Stempel etwas Patina, jedoch schöner und deutlicher Abschlag des seltenen Stempels	15 △	40,—

Elsaß-Lothringen

5499FP	1 Centimes olivgrün, Type I, farbrichtiges Kabinettstück, tadellos postfrisch.	1a **	50,—
5500P	4 C. violettgrau, tadellos postfrisch mit voller Originalgummierung, sehr gut gezähnt und farbrichtig, Kabinett, gepr. Pfenninger und Spalink BPP	3la **	100,—
5501	10 Centimes, mattockerbraun, Netzwerk mit Spitzen nach unten, farbrichtiges Kabinettstück, klar entwertet "THANN 10 8 71", gepr. Spalink BPP	5llb ☉	20,—
5502	7 Kreuzer dunkelultramarin, vollrandiges und farbrichtiges Kabinettstück, klar gestempelt mit HKS "Neumarkt a. Rott 16 7" auf Briefstück, gepr. Sem BPP	21b △	Gebot
5503FP	6 Kreuzer lebhaftockerbraun, Wz. 1Y - weite Rauten, vollzähliges und farbrichtiges Luxusstück, zentrisch klar gestempelt "MÜNCHEN 1 9", seinerzeit bei der Florian Berger KG vom Sammler für 125,- DM erworben!	24Y ☉	30,—

DEUTSCHES REICH

Hufeisenstempel

5504 "ELBERFELD 16 FEBR. 67 1-2 N.", Spalink 12-1, Luxusabschlag auf Preussen 1 Sgr., links unten Eckbug. Pr.16 ☉ Gebot

Deutsches Reich - Stempel

5505 "BERLIN TREPTOW STRALAUER FISCHZUG 9.8.36" - Ersttagsabschläge des Stempels auf diversen Ausgaben. △ 50,—
 5506FP "BERLIN TREPTOW STRALAUER FISCHZUG" - Sonderstempel auf zwei Belegen mit Olympiade-Marken, dazu seltene Karte "Stralauer Fischzug Das alte Berliner Volksfest auf beiden Ufern der Spree." ☒ 80,—
 5507 "EHRENFELD 9 12 87" - aptierter K2 mit Sternen, auf Postkarte 5 Pfg nach Neuwied. 40 ☒ Gebot

BRUSTSCHILDE mit Ersttagsdatum

5508FP 1/2 Gr. kleiner Brustschild ziegelrot, zentrisch gestempelt mit Ersttagsstempel NDP-K1 "CHEMNITZ 1/1 72", gut gezähnt und geprägt, intensive frische Farbe, attraktives Kabinettstück in tadelloser Erhaltung, neuer Fotobefund Krug BPP (2020) "Die Marke ist farbfrisch, gut geprägt, gut gezähnt und in einwandfreier Erhaltung. Der Stempel vom ersten Verwendungstag ist gut lesbar mittig aufgesetzt." 3 ☉ 250,—

Deutsches Reich

5509 1/4 Gr. grauviolett, gut zentriert und geprägt, klar und ideal gestempelt "STRIEGAU", Mi. 140.- 1 ☉ 30,—
 5510 1/4 Gr. grauviolett, sehr gut zentriert und geprägt, ideal und glasklar gestempelt "HOLZMINDEN", tadellose Erhaltung, gepr. Hennies BPP, Mi. 140.- 1 △ 40,—
 5511P 1/4 Groschen kleiner Schild, grauviolett, senkrechter Viererstreifen - senkrechte Einheiten sind wesentlich seltener als waagerechte, gestempelt "GARDELEGEN 27 8 72" auf Briefstück, die Einheit weißt allseits schöne raue Zähnung auf, leichte Alterspatina, gepr. Flemming 1(4) △ 200,—
 5512FP 1/3 Gr. gelblichgrün, gut geprägt und zentriert, fast ideal zentrische glasklare Abstempelung "(HAMB)URG POSTEXPED.1", gepr. Dr. Sommer BPP, Ausnahmestück. 2a ☉ 20,—
 5513FP 1/3 Gr. gelblichgrün, sehr gut geprägt und zentriert, idealer zentr. Zweikreisstempel "ERFURT 23/5 72". 2a △ 20,—
 5514FP 1/3 Gr. gelblichgrün, sehr gut geprägt, zentriert und gezähnt, fast zentrisch aufgesetzter blauer Zweikreisstempel "BERLIN" auf kleinem Briefstück, Fotobefund Hennies BPP 2a △ 30,—
 5515P 1/2 Gr. rötlichorange, ungebraucht, gut geprägt, repariert, signiert Pfenninger, Fotoattest Krug BPP, Mi. 1.400.- 3 * 100,—
 5516FP 1/2 Gr. ziegelrot, sehr gut geprägt und zentriert, idealer zentr. Einkreisstempel "BERLIN P.E.10. 7/8 72", Ausnahmestück, gepr. Hennies BPP 3 ☉ 30,—
 5517FP 1/2 Gr. ziegelrot, kleines Briefstück mit klarem R3 "STADTPOST DRESDEN 8 I 72", Stempel vom Ausgabemonat I, tadellos, Fotobefund Sommer BPP. 3 △ 30,—
 5518FP 1/2 Gr. ziegelrot im waager. Paar auf kleinem Briefstück, sehr gut geprägt und zentriert, 2mal ideal gestempelt "BIRNBAUM 8 2 72", tadellos 3(2) △ 40,—
 5519P 1/3 Groschen kleiner Schild, rötlichorange, Viererblock, farbfrisches Stück, gestempelt "Töftlund 25.9.72". 3(4) ☉ 180,—
 5520P 1/2 Gr. Kleiner Brustschild, zentrisch gestempelt mit Sachsen-K2 "DRESDEN STADTPOST 1 JAN 72" vom ERSTEN VERWENDUNGSTAG, rechts mittig Zähnungsmängel und dort auch dünn, gut geprägt, etwas unfrisch, mit Ersttagsstempel aber nicht häufig, Fotobefund Krug BPP "...vom ersten Verwendungstag der Marke, ist echt. Der Stempel ist zart und lesbar mittig aufgesetzt." 3Ersttag ☉ 100,—
 5521FP 1/2 Gr. ziegelrot mit Plattenfehler II "s in Groschen gebrochen", gestempelt, helle Stelle und Zähnung oben geschürft, Fotobefund Krug BPP, Mi. 250,- 3II ☉ 25,—
 5522FP 1 Gr. karmin mit Plattenfehler XXI, glasklar und nahezu ideal zentrischer K1 "Kattowitz", Fotobefund Sommer BPP "vorzüglich erhalten", Ausnahmestück. 4PFXI ☉ 30,—
 5523FP 2 Gr. ultramarin, sehr gut geprägt, zentriert und gezähnt, glasklarer und ideal zentrisch abgeschlagener K1 "BERLIN POST EXP.23 5 1 72" mit Frühdatum vom 5. Januar, ein wirkungsvolles Ausnahmestück und schöner kaum möglich! 5 ☉ 50,—
 5524 2 Gr. kleiner Brustschild, 2 Werte als portogerechte Mehrfachfrankatur auf Wertbrief von Ra2 "GREUSSEN / 24 10" (1872) nach Ilmenau mit Ankunftsstempel, beide Werte gut gezähnt und geprägt, Marken und Brief stärker altersfleckig, dekorativer Beleg 5(2) ☒ 50,—
 5525FP 2 Gr. blau mit Plattenfehler II "heller Fleck im Rahmen über CHS von REICHS", gestempelt, Flecken- und Altersspuren, sonst tadellose Erhaltung, Fotoattest Sommer BPP Mi. 220,- 5I ☉ 30,—
 5526FP 5 Gr. ockerbraun, idealer glasklarer und zentr. K1 "MAGDEBURG BHF", tadellos, gepr. Bühler, Mi. 120,- 6 ☉ 30,—
 5527 5 Groschen kleiner Schild, ockerbraun, Fünferblock auf Briefstück in Mischfrankatur mit Mi.-Nr. 5, 14 und 19, entwertet "BARMEN 9.10.72". 6(5) u.a. △ 200,—
 5528FP 5 Gr. ockerbraun mit Plattenfehler "heller kreisförmiger Fleck im Bogen der rechten Wertziffer 5", gestempelt, oben Scherentrennung, Fotobefund Sommer BPP, Mi. 300,- 6/I ☉ 50,—
 5529FP 1 Kr. gelbgrün, glasklarer ideal zentrischer K1 "EISFELD 19/5", tadellos, gepr. Sommer BPP 7 ☉ 30,—
 5530P 2 Kr. kleiner Schild rotorange, klar gest. GEDERN, geprüft Richter, Fotobefund Sommer BPP: "farbfrisch, gut geprägt, zentriert und gezähnt, gute Erhaltung", Mi. 400,- 8 ☉ 100,—
 5531P 2 Kr. kleiner Brustschild, große Marke L16, auf Postkarte, zentrisch gestempelt K1 "MAINZ 12 11 72" nach Salzmühle bei Biebrich, oben rechts zwei kurze Zähne, sonst gut gezähnt und sehr gut geprägt, sehr schön farbfrisch, Karte etwas bügig, Mi. 500.- 8 ☒ 150,—
 5532P 2 Kreuzer kleiner Schild, ziegelrot, waagerechtes Prachtpaar, entwertet mit Rahmenstempel "Frankfurt am Main 26.1.72". 8(2) ☉ 250,—
 5533P 3 Kreuzer kleiner Schild, rosa, waagerechter Viererstreifen, entwertet "Frankfurt a. M. 17.4.72", ein Wert mit kaum sichtbarem Bug, Einheiten dieser Marke sind selten, Fotoattest Hennies BPP. 9(4) ☉ 300,—
5534FP⁹ 7 Kreuzer kleiner Schild, ultramarin, ungebraucht mit Originalgummierung, Fotoattest Sommer BPP: "tadellos ungebraucht in dieser Erhaltung seltener.", Mi. 3.200.- 10 * 1000,—
 5535 7 Kr. ultramarin, klarer K1 "FRANKFURT", tadellos, Fotobefund Sommer BPP 10 ☉ 25,—
 5536FP 7 Kr. ultramarin a. kleinem Briefstück, klar und ideal zentrisch gest. "SONNEFELD", Ausnahmestück, tadellos, gepr. Sommer BPP 10 △ 40,—
 5538P 18 Kreuzer kleiner Schild, ockerbraun, ungebraucht mit Originalgummierung, punkthelle Stelle, Fotoattest Krug BPP (2019), Mi. 650.- 11 * 60,—
 5539FP 18 Kr. hellockerbraun, klarer Ra3 "(HEI)DELBERG" STADTPOSTEXPEDITION", Fotoattest Sommer BPP "Höchstwert der kleinen Adlerserie in sehr guter Beschaffenheit", Mi. 500,- 11 ☉ 120,—
 5540FP 18 Kr. ockerbraun mit Plattenfehler "Punkt unter zweitem E in KREUTZER", mit TuT-Stempel "MEININGEN 30.6", Mängel, Fotobefund Sommer BPP, Mi. 750,- 11I ☉ 50,—
 5541FP 10 Gr. hellgraubraun, saubere Federzugentwertung, tadellos, gepr. Sommer BPP 12 FZ 50,—
 5542FP⁹ 10 Gr. Innendienstmarke, rechtes Randstück postfrisch, Mi. 160,- 12 ** 40,—
 5543FP 30 Gr. grauultramarin, postfrisch, tadellose Erhaltung, Fotobefund Krug BPP, Mi. 300.- 13 ** 100,—
 5544P 30 Gr. Innendienst mit alleiniger Poststempelentwertung durch Preussen-K2 "POSEN 30 9", teils nachgezähnt, von sehr schöner optischer Wirkung, mit alleiniger Poststempelentwertung sehr seltene Marke, Fotobefund Krug BPP, Mi. 3.400.- 13 ☉ 250,—
 5545FP 1/2 Gr. orange auf kleinem Briefstück, klarer und ideal zentrischer K1 "ORANIENBURG", tadelloses Ausnahmestück, gepr. Sommer BPP 14 △ 30,—
 5546FP 1/2 Gr. orange mit Plattenfehler "Farbfleck unter H in REICHS", sehr gut erhalten, Fotobefund Sommer BPP. 14IV △ 30,—
 5547 1/2 Gr. orange mit Plattenfehler "Farbstrich vom Außenkreis zum H in DEUTSCHE", gestempelt "DRESDEN 5 Sept. 72" auf Karte nach Stuttgart, Fotobefund Sommer BPP. 14III ☒ 50,—

5548FP	1/2 Groschen kleiner Schild, orange (Farbänderung April 1872), Plattenfehler IV "Farbfleck unter H in REICHS" (Feld 67, Platte 1), postfrisch mit üblichen Unebenheiten in der Gummierungsstruktur, vorderseitig in Höhe der 9. Strichelleiste eine leicht gelblich getönte Druckstelle - darüber hinaus sehr schönes Stück und laut Attest in dieser Erhaltung Unikat, Fotoattest Sommer BPP, Mi. 14.000.- (ohne Aufschlag für den Plattenfehler)	14PF IV **	5000,—
5549P	2 Kr. kleiner Brustschild orange, tadellos postfrisch, gepr. Hennies BPP und Fotobefund Jäschke-L. BPP, Mi. 180.-	15 **	60,—
5550FP	1/2 Gr. orange, klar gestempelt, tadellos, Mi. 250.-	15 ☉	50,—
5551	2 Kr. orange, klarer K1 "RASTAT(T)", tadellos, gepr. Sommer BPP	15 ☉	50,—
5552P	1/4 Gr. grauviolett, postfrisch, tadellos, Fotobefund Jäschke-L. BPP, Mi. 300.-	16 **	100,—
5553°	¼ Gr. großes Schild, grauviolett, farbfrisch, sehr gut geprägt und gezähnt, Unterrandstück ungebraucht (kaum wahrnehmbare Haftspur), Mi. 130.-	16 *	30,—
5554FP	1/4 Gr. grauviolett, klarer Ra3 "KÖNIGSB(ERG) BAHNHOF)", tadellos gepr. Sommer BPP	16 ☉	40,—
5555	1/4 Groschen großer Schild, grauviolett, Viererblock als Frankatur auf Brief von Belecke 18.8 (Ra2) nach Cassel, Altersspuren.	16(4) ☒	300,—
5556FP	1/4 Gr. bis 2 1/2 auf 2 Gr großer Brustschild sauber gestempelt bzw. Nr. 24 ungebraucht. Nr. 28 mit kleiner Reparatur und Fotoattest Krug BPP, Mi. 4447,—	16/29 ☉/*	500,—
5557	1/3 Gr. großer Brustschild, postfrisch, unsigniert, gut gezähnt und geprägt, schöne frische Farbe, tadellose Erhaltung, neuer Fotobefund Krug BPP (2020) "in einwandfreier Erhaltung.", Mi. 180.-	17a **	50,—
5558FP°	1/3 Gr. großes Schild, gelbgrün, farbfrisch, sehr gut geprägt und gezähnt, Oberrandstück postfrisch, Mi. 180.-	17a **	40,—
5559	1/3 Gr. in a- und b-Farbe, je klar gestempelt und tadellos, gepr. Sommer BPP, Mi. 180.-	17a/b ☉	40,—
5560FP°	1/3 Gr. großes Schild, olivgrün, unten fehlendes Zahnloch (dadurch oben fehlender Zahn), ungebraucht, gepr. Sommer BPP, Mi. 170.-	17b *	40,—
5561FP	1/3 Gr. dunkelgrün mit Preußen-Ra 3 "NEUSTADT A.D. ORLA 5.12.74" auf Drucksache (Preisliste) nach Triptis, Fotobefund Sommer BPP, Mi. 400.-	17b ☒	100,—
5562°	1/3 Groschen großer Schild, dunkelolivgrün, farbfrisches Kabinettstück auf Drucksache mit Entwertung "BERLIN", portogerecht, Fotobefund Sommer BPP: "in sehr guter, frischer Erhaltung.", Mi. 400.-	17b ☒	100,—
5563FP	1/2 Gr. großer Brustschild, tadellos postfrisch, unsigniert, sehr gut geprägt und farbfrisch, Kabinett, neuer Fotobefund Krug BPP (2020) "in einwandfreier Erhaltung." - letzter Zuschlag für gleiche Qualität in unserer 168. Auktion 105.- Euro zzgl. Aufgeld.	18 **	90,—
5564FP°	1/2 Groschen großer Schild, gelblichorange, Eckrandviererblock unten rechts, farbfrisch in kräftiger Nuance, rechte obere Marke Falz sonst tadellos postfrisch, Fotoattest Gruber BPP: "Vorzügliche Gesamterhaltung."	18(4)ER **/*	250,—
5565	1 Gr. großer Brustschild, tadellos postfrisch, unsigniert, gut gezähnt, sehr gut geprägt und farbfrisch, Kabinett, neuer Fotobefund Krug BPP (2020) "in einwandfreier Erhaltung.", Mi. 300.-	19 **	100,—
5566FP°	1 Gr. großes Schild, rotkarmin, farbfrisch, sehr gut geprägt und gezähnt, Oberrandstück postfrisch, Mi. 300.-	19 **	100,—
5567FP	1 Groschen karmin, großer Schild, farbfrisches und gut geprägtes Kabinettstück, tadellos postfrisch, Mi. 300.-	19 **	100,—
5569	1 Gr. großer Brustschild, waagerechtes Paar, auf portogerechtem Brief mit seltenem "Wurststempel" "KIEL 16 8 72" nach Neustrelitz mit Ausgabestempel, tadelloses Kabinettstück, Briefhülle an den Rändern teils stärker bestoßen und leichte vertikale Archivfaltung, dekorativer Beleg	19(2) ☒	50,—
5570	1 Groschen großer Schild, karmin, zwei Viererblöcke mit verschiedenen Stempelarten, zum einen Ekr "Andernach" und weiterhin Ra2 "MÜNSTER i. WESTFALEN" - letzterer auf Briefstück	19(8) ☉	85,—
5571	1 und 2 Gr. großer Brustschild, zusammen auf portogerechtem Paketbegleitbrief von K1 "NEBRA 19 7 73" nach Heiligenstadt mit Ausgabestempel, beide Werte augenscheinlich gut gezähnt (leicht überlappend geklebt) und sehr gut geprägt, tadellose Erhaltung, Seitenklappen des Faltbriefes fehlend, abgesehen davon sehr schön erhaltener und frischer Kabinettbeleg	19, 20 ☒	50,—
5572FP	1 Groschen karmin, großer Schild, mit Plattenfehler IV "Rahmen links neben TS in DEUTSCHE gebrochen", gestempelt, oben Scherentrennung, sonst gut erhalten, Fotobefund Sommer BPP, Mi. 250.-	19IV ☉	30,—
5573FP	1 Gr. Karmin mit Plattenfehler "O und H in GROSCHE gebrochen", gestempelt "COESLIN 24.7.74" links unten Eckrand, sonst gut erhalten, Fotobefund Sommer BPP, Mi. 320.-	19IX ☉	30,—
5574	1 Gr. karmin, großer Schild, Plattenfehler IX (Feld 141), im senkr. Paar mit Marke von Feld 131, zusammen mit einem Einzelstück auf Briefstück. Drei klare Preussen-K2 "JAUER 11 6 74", Fotobefund Sommer BPP "sehr gut erhalten"	19IX,19(2) △	100,—
5575FP	1 Gr. rosa mit Plattenfehler "Beule im Kreis unter REICHS sowie heller Strich in unterem Rahmen", gestempelt, oben rechts ein kleiner Spalt, sonst gut erhalten, Fotoattest Hennies BPP, Michelwert 400.-	19Ib ☉	60,—
5576FP	1 Gr. karmin mit Plattenfehler V, klarer und idealer, fast zentrischer K1 "PYRMONT" obere Zähnung etwas flach sonst tadellos, Fotobefund Hennies BPP	19V ☉	20,—
5577	1 Gr. Karmin mit Plattenfehler "S in DEUTSCHE gebrochen", gestempelt, sehr gut erhalten, Fotobefund Sommer BPP, Mi. 150.-	19XIII ☉	40,—
5578P	1 Gr. karmin, großer Schild, Plattenfehler XIX "heller Strich diagonal durch GROSCHE", farbfrisch, klar geprägt, bis auf einen verkürzten Zahn einwandfrei gezähnt, sauber aufgesetzter K1 "LEIPZIG P.A. No 2" mit Datum aus Februar 1874, Fotoattest Sommer BPP, Mi. 1.000.-	19XIX ☉	180,—
5579	2 Gr. großer Brustschild mit rauer Zähnung, tadellos postfrisch, unsigniert, gut gezähnt und sehr gut geprägt, Kabinett, neuer Fotobefund Krug BPP (2020) "in einwandfreier Erhaltung. Die raue Zähnung ist bei Marken mit großem Brustschild seltener.", Mi. 100.-+	20 **	30,—
5580	2 Gr. großer Brustschild, tadellos postfrisch, unsigniert, gut gezähnt und sehr gut geprägt, Kabinett, neuer Fotobefund Krug BPP (2020) "in einwandfreier Erhaltung.", Mi. 100.-	20 **	25,—
5581FP	2 Kr. großer Brustschild, zentrisch gestempelt K1 "OFFENBACH 29 6 74", gut gezähnt und geprägt, schön farbfrisch, kleine rückseitige Hinterlegung, optisch ansprechendes Stück der echt gestempelt seltenen Brustschild-Marke, doppelt gepr. Sommer BPP und neues Fotoattest Krug BPP (2020), Mi. 3.200.-	20 ☉	200,—
5582FP	2 1/2 Groschen großer Schild, hellrötlichbraun, ungebraucht mit Originalgummierung und Falz sowie Haftstellen, tadellos, Fotoattest Sommer BPP: "Ungebrauchte 2 1/2 Gr. Marken sind seltener. Die Marke ist in sehr guter Erhaltung.", Mi. 2.600.-	21a *	700,—
5583	2 1/2 Gr. großer Schild, zentrisch gestempelt K1 "WENDEN 29/7 73", farbfrisch, sehr gut geprägt, zentriert und gezähnt, Kabinett, Fotobefund Hennies BPP "...sehr gut erhalten", Mi. 100.-	21a ☉	Gebot
5584FP	2 1/2 Gr. rötlichbraun auf kleinem Briefstück, klar und zentrisch gestempelt "HELMSTEDT", tadellose Erhaltung, gepr. Hennies BPP	21a △	40,—
5585	2 1/2 Gr. großer Schild mittelrotbraun, zentrisch gestempelt NDP-K1 "PINNEBERG 4/1 73", farbfrisch und gut geprägt, ausgabotypisch gezähnt, kleine Randkerbe rechts mittig, Fotoattest Krug BPP (2014), Mi. 700.-	21b ☉	60,—
5586P°	2 1/2 Gr. großer Schild braun und 1/2 Gr. großer Schild orange (Format L15) je mit klarem DKr. REMSCHEID 7.3.73 auf komplettem Auslands-Falbbrief mit rotem L1 PD nach Frankreich, Faltsuren und 2 1/2 Gr.-Wert unten links eckrund, sonst gute Gesamterhaltung, Fotoattest Sommer BPP	21b,18 ☒	150,—
5587	5 Gr. großer Brustschild, tadellos postfrisch, unsigniert, gut gezähnt und sehr gut geprägt, Kabinett, neuer Fotobefund Krug BPP (2020) "in einwandfreier Erhaltung.", Mi. 180.-	22 **	60,—
5588FP°	5 Gr. großes Schild, ockerbraun, farbfrisch, sehr gut gezähnt, linkes Randstück postfrisch, Mi. 180.-	22 **	40,—
5589FP	5 Gr. ockerbraun mit seltenem Plattenfehler "Kreisbruch unter T in DEUTSCHE" mit Postamtsnummern Ekr. "FRANKFURT A/M 1/11 75", späte Aufbrauchsverwendung der 5 Gr.-Marke im währungsfremden Kreuzergebiet im Jahre 1875, die Marke hat Büge und einen Eckzahnfehler, Fotobefund Krug BPP.	22/II ☉	50,—
5590FP	5 Gr. ockerbraun mit seltenem Plattenfehler "heller kreisförmiger Fleck im Bogen der rechten Wertziffer 5", gestempelt "BARMEN 5.9.74", bis auf eine geringe Eckstauchung in einwandfreier Erhaltung, Fotobefund Krug BPP, Mi. 250.-	22I ☉	50,—
5591FP	5 Gr. ockerbraun mit Plattenfehler "Beschädigte rechte Wertziffer" mit besserem Hufeisenstempel "CREFELD 7. Juni 75" (Spalink 6-4), bis auf einen Bug in guter Erhaltung, Fotobefund Krug BPP	22VI ☉	30,—
5592FP°	1 Kr. großes Schild, gelblichgrün, farbfrisch, sehr gut geprägt und gezähnt, postfrisch, Mi. 180.-	23a **	50,—
5593FP°	1 Kreuzer großer Schild, grün, senkrecht Paar vom Bogenunterrand, tadellos postfrisch, Fotobefund Sommer BPP, Mi. 360.- (schon für zwei Einzelmarken)	23a(2) **	100,—

5594FP°	1 Kreuzer großer Schild, dunkelgrünlicholiv, Unterrandstück, tadellos postfrisch, unsigniert, Fotoattest Krug BPP: "in einwandfreier Erhaltung.", Mi. 1.400.- - TOP-Stück!	23b **	500,—
5595	1 Kreuzer großer Schild, grün (2) in Mischfrankatur mit 7 Kreuzer großer Schild blau als portogerechte Frankatur auf Brief von K1 "FRANKFURT A.M. 7/5 74" nach London / England mit Ankunftsstempel, Umschlag Öffnungsmängel, Fotobefund Krug BPP (2018) "Alle Marken sind farbfrisch, gut geprägt, gut gezähnt und in einwandfreier Erhaltung. ... Ungewöhnliche Frankaturkombination aus bekannter Korrespondenz."	23a(2),26 ☒	100,—
5596FP	2 Kr. Großer Brustschild, zentrisch gestempelt K1 "FRIEDBERG 31 7 74", links unten eckrund, sonst gut gezähnt, sehr gut geprägt und gut zentriert, farbfrisch, horizontaler Bug oben, schön gestempeltes Exemplar der echt gebraucht seltenen Brustschild-Marke in ursprünglicher Erhaltung, Fotobefund Sommer BPP, Mi. 3.200.-	24 ☉	250,—
5597P	2 Kr. großer Schild, orange, echt gest. LAHR 7 10 74, rep. (hinterlegt, Zhng. etwas nachgestochen), gepr. Krug BPP, Mi. 3.200,-	24 ☉	200,—
5598FP	3 Kr. großer Brustschild karmin, 3er-Block und Einzelmarke (als 4er-Block geklebt) auf Briefstück, zentrisch gestempelt mit nachverwendetem Baden-K1 "BADEN IN BADEN 11 5 74", farbfrisch und in tadelloser Erhaltung, dekorative und als Block nicht häufige Einheit, Kabinett, gepr. Meier, Bühler und neuer Fotobefund Krug BPP (2020) "Alle Marken sind farbfrisch, deutlich geprägt, üblich gezähnt und in einwandfreier Erhaltung."	24(3), 24 △	140,—
5600	3 Kr. rotkarmin, waagerechtes Paar vom linken Bogenrand, ungebraucht.	25 *	25,—
5601	7 Kr. großer Brustschild, tadellos postfrisch, unsigniert, gut gezähnt und sehr gut geprägt, Kabinett, neuer Fotobefund Krug BPP (2020) "... postfrisch mit Originalgummi, ist echt. Die postfrische Marke ist [...] in einwandfreier Erhaltung.", Mi. 180.-	26 **	60,—
5602FP°	7 Kr. großes Schild, ultramarin, farbfrisch, sehr gut geprägt und gezähnt, Oberrandstück mit Anlagepunkt (gefaltet), postfrisch, Mi. 180,-	26 **	50,—
5603FP	7 Kr. ultramarin, klarer fast zentrischer K1 "ESSEN", tadellose Erhaltung	26 ☉	20,—
5604	7 Kr. blau auf Brief von "MANNHEIM 29 DEZ" (1873) in die Schweiz mit Ankunftsstempel, leichte Gebrauchs- und Altersspuren.	26 ☒	30,—
5605FP	7 Kr. graublau, mit Plattenfehler "Rahmenbruch (Fleck) unter linker Wertziffer", gestempelt "BRUCHSAL 13.8.74", bis auf Nadelpunkt in guter Erhaltung, Fotobefund Brugger BPP, Michelwert 250,-	26i ☉	40,—
5606P	9 Kr. großer Schild rötlichbraun, ungebraucht, unten rechts ein kurzer Zahn, farbfrisch, gepr.Heinze und neuer Fotobefund Jäschke-Lantelme BPP (2019), Mi. 600.-	27a *	60,—
5607FP°	9 Kr. großes Schild, rötlichbraun, farbfrisch, sehr gut geprägt, ungebraucht, Mi. 600,-	27a *	150,—
5608P	9 Kr. rötlichbraun, ungebraucht, farbfrisch, sehr gut geprägt und sehr gut gezähnt, Kabinett, Fotoattest Krug BPP, Mi. 550.- (alter Ausruf 150)	27a *	120,—
5609FP	9 Kr. großer Brustschild hellbraun, zentrisch gestempelt K1 "FRANKFURT A./M. 11 7 73", gut gezähnt und sehr gut geprägt, intensive frische Farbe, tadelloses Kabinettstück, gepr. Hennies BPP, Mi. 500.-	27a ☉	140,—
5610P	9 Kr. großer Schild mittelrotbraun, tadellos gestempelt K1 "BADEN 20 JAN", sehr gut gezähnt, geprägt und zentriert, Kabinett, gepr. Krause und Fotoattest Hennies BPP "Die Marke ist sehr gut erhalten.", Mi. 600.-	27b ☉	120,—
5611	18 Kr. großer Brustschild, tadellos postfrisch, unsigniert, gut gezähnt und geprägt, Kabinett, neuer Fotobefund Krug BPP (2020) "in einwandfreier Erhaltung."	28 **	60,—
5612FP	18 Kr. ockerbraun, gut geprägt und zentriert, farbfrisch mit klarem fast zentrischen K1 "OFFENBACH", tadelloses und wirkungsvolles Stück, gepr. Bühler, Mi. 2.800.-	28 ☉	700,—
5613FP	18 Kreuzer großer Schild, ockerbraun, waagerechtes Paar, entwertet mit Ra3 "FRANKFURT a. M. P.A II 3/12/74", farbfrisch und deutlich geprägt und abgesehen von einer korrigierten Zählung in schöner Erhaltung, Einheiten dieses Wertes sind sehr selten, Fotoattest Krug BPP, Mi. 8.000.-	28(2) ☉	1000,—
5614FP°	18 Kreuzer großer Schild, ockerbraun, Oberrandviererblock, bis auf einen kleinen Braupunkt bei der linken unteren Marke in tadelloser, postfrischer Erhaltung, Fotoattest Brugger BPP: "Sehr gute Gesamterhaltung."	28(4) **	250,—
5615FP	18 Kr. ockerbraun mit sehr seltenem Plattenfehler "Punkt unter dem zweiten E in KREUTZER", gestempelt "FRANKFURT a.M.", Zählungsnunehheiten und kleine helle Stelle im Prägebereich, nicht repariert, nur wenige Stücke bekannt, Fotoattest Sommer BPP, Mi. 3.600.-	28i ☉	500,—
5616FP	2 1/2 auf 2 1/2 Gr. braunorange, tadelloses Stück mit glasklarem seltenen Stempel "FRIEDRICHSRUH" (OPD Hamburg), Fotobefund Sommer BPP.	29 ☉	40,—
5617FP	2 1/2 auf 2 1/2 Gr. braunorange mit seltenem Plattenfehler "Gebrochenes H in DEUTSCHE" (Feld 90) mit Preußen Dkr. "OTTWEILER 4.12.74", die farbfrische und deutlich geprägte ist bis auf einen verkürzten Zahn üblich gezähnt und in einwandfreier Erhaltung, Fotobefund Krug, Mi. 280.-	29ii ☉	60,—
5618	9 auf 9 Kr. großer Brustschild, tadellos postfrisch, unsigniert, gut geprägt, Kabinett, neuer Fotobefund Krug BPP (2020) "in einwandfreier Erhaltung."	30 **	90,—
5619FP	9 auf 9 Kr. braunorange in tadelloser Erhaltung mit klarem zentrischen K1 "CARLSRUHE in BADEN", Fotobefund Hennies BPP	30 ☉	120,—
5620	2 M. Ziffer im Oval, 7 Werte, dabei Farben a - f, Mi. 37a mit Federzugentwertung, übrige gestempelt, je tadellos, BPP-geprüft, Mi. 270,-	31a/f FZ/☉	50,—
5621FP°	5 Pfennige graulila, Essai (schmale Rahmenleiste mit zwei Mustern), Kleinbogenformat mit Linienzählung, tadellos ungebraucht, Fotoattest Jäschke-Lantelme BPP: "in fehlerfreier, ungebrauchter Erhaltung."	32 *	300,—
5622	80 Pfg. Germania, Friedensdruck, postfrisch, geprüft Jäschke BPP, Mi. 100.-	33i **	25,—
5623FP°	10 Pfennige lilafarbig, Oberrandstück postfrisch (gefaltet), Mi. 400,-	33a **	100,—
5624P	10 Pfennige dunkelrot, gest., gepr. Wiegand BPP, Mi. 250,-	33aa ☉	50,—
5625FP°	10 Pfennige dunkelkarminrot auf Briefstück, K1 DUBENINGKEN, gepr. Zenker BPP, Mi. 250,-	33aa △	60,—
5626FP°	20 Pfennige ultramarin, ungebraucht, gepr. Zenker BPP, Mi. 600,-	34a *	140,—
5627FP	20 Pfg. kobaltblau mit Plattenfehler "weißer Fleck zwischen 2 und 0 der linken Wertangabe", ungebraucht, tadellos, ungebraucht sehr selten, Fotoattest Jäschke-L. BPP, schon 700,- Mi. für eine "normale" Marke.	34bv *	450,—
5628FP	25 Pfennige, dunkelsiena, ungebraucht mit Originalgummierung, Fotoattest Jäschke-Lantelme BPP (2020): "und zeigt bis auf eine falzhelle Stelle sowie einige Stockpünktchen keine weiteren Mängel.", Mi. 4.000.- - in ungebrauchter Erhaltung seltene Marke!	35c *	600,—
5629P	50 Pfg. dunkelgrau, gest. FRANKFURT 16 2 76, gepr. Zenker BPP, Mi. 450,-	36b ☉	70,—
5630P	2 Mark violettrot, Neudruck von 1899, tadellos postfrisch, Fotoattest Wiegand BPP (2019): "in einwandfreier, postfrischer Erhaltung.", Mi. 1.200.- dazu altes Fotoattest Wiegand BPP als 37a aus Auflage 1894.	37aND **	250,—
5631FP°	2 Mark violettrot, Neudruck von 1899, tadellos postfrisch, Fotoattestkopie (für Viererblock) Wiegand BPP: "in einwandfreier, postfrischer Erhaltung.", Mi. 1.200.-	37aND **	300,—
5633°	2 Mark lebhaftgraulila, ungebraucht ohne Gummierung, vollzählig - aber alle Zahnschneidspitzen verkürzt, Fotobefund Zenker VÖB, Mi. 700.- für (*)	37d (*)	140,—
5634FP°	2 Mark braunrot, tadellos postfrisch, gepr. Zenker BPP, Mi. 300.-	37e **	80,—
5635°	2 Mark lilakarmin, tadellos ungebraucht, gepr. Zenker BPP, Mi. 140.-	37f **	40,—
5636	3 Pfennig - 50 Pfennig, Spätaufgaben, postfrisch, komplett, geprüft Zenker BPP, Mi. 260.-	39/44ii **	60,—
5637FP	3 - 50 Pfg Spätaufgaben, 6 Werte komplett, je in 4er-Blocks mit Bogenrand bzw. -ecken, tadellos postfrisch, teils kleine Randmängel der Ordnung halber erwähnt, Luxus, in dieser Form dekorativ und nicht häufig, die 50 Pfg gepr. Wiegand BPP, Mi. 1.040.-++	39/44ii(4) **	280,—
5638FP	3 Pfg. gelbgrün, breites Format mit vierzehn vollständigen Zahnlöchern, postfrisch mit originaler, herstellungsbedingt etwas verlaufener Gummierung, bildseitig kleiner Fleck an der linken Reihe, sonst tadellos, Fotobefund Petry BPP.	39IbB **	80,—
5639FP°	3 Pfg hellgelblichgrün, tadellos postfrisch, unsigniert, Fotobefund Jäschke-Lantelme BPP, Mi. 300.-	39Ib **	80,—
5640P	3 Pfg. grün, Frühaufgabe, postfrisch, tadellos, geprüft Zenker BPP, Fotobefund Jäschke-L. BPP, Mi. 250.-	39IIa **	70,—
5642FP	5 Pfennig, Frühaufgabe, mit Plattenfehler K 3/1, waagerechtes Paar mit Normalmarke, tadellos postfrisch, in der Zählung gefaltet, in dieser Form besonders dekorativ, gepr. Wiegand BPP, Mi. 180.-+	40I(2) **	50,—

5643°	5 Pfennig violett purpur, Erstaufgabe, Viererblock, tadellos postfrisch, gepr. Georg Bühler, Mi. 360.- (ohne Aufschlag für die Einheit)	40I(4) **	90,—
5644FP°	5 Pfennig purpur, senkrecht Zwischenstegpaar, tadellos postfrisch, gepr. Wiegand BPP, Mi. 360.-	40IZS **	80,—
5645P	5 Pfg. purpur, Frühaufgabe senkrecht Zwischenstegpaar, dabei untere Marke mit Plattenfehler III, postfrisch, geprüft Zenker BPP, für den Plattenfehler 120,- und den Zwischensteg 360,-	40IZS **	100,—
5646FP°	10 Pfennig, ab-Farbe, Zwischenstegpaar, tadellos postfrisch, gepr. Zenker BPP, Mi. 300.-	41labZS **	80,—
5647FP°	10 Pfennig lebhaftrosarot (UV=gelblichrot), ungezählter Probedruck, waagrecht Paar, tadellos ungebraucht mit Originalgummierung, gepr. Zenker BPP, Mi. 1.000.- - in Einheiten selten!	41PUa(2) *	300,—
5648FP°	10 Pfennig rot, ungebraucht mit Originalgummierung, tadellos, Fotobefund Petry BPP, Mi. 300.- - ungebraucht selten!	41aa *	80,—
5650FP	20 Pfg Pfennig, Frühaufgabe, senkrecht Zwischenstegpaar, postfrisch mit voller Originalgummierung, horizontal vorgefaltet und untere Marke links oben winzig gestaucht, tiefst gepr. Zenker BPP, Mi. 500.-	42Iba ZS **	90,—
5651FP	20 Pfg. kobaltblau, postfrisch, signiert (noch als b) und Fotobefund Zenker BPP, Mi. 170.-	42ba **	40,—
5652P	20 Pfg. lebhaftultramarin, postfrisch vom Oberrand, geprüft Jäschke-L. BPP, Mi. 170.-.	42ba **	40,—
5653P	20 Pfg lebhaftkobalt im Viertelbogen aus der linken oberen Ecke postfrisch. Jeder Wert gepr. Wiegand BPP. Durch die 5 Werte der zweiten senkrechten Bogenreihe geht eine leichte Bugspur, diese etwas erhöht, die anderen alle tiefst signiert. Mi. 4250,—	42ba(25) **	400,—
5654FP°	20 Pfennig lebhaftkobalt, senkrecht Zwischenstegpaar, gepr. Zenker BPP, Mi. 500.-	42baZS **	100,—
5655°	25 Pfennig lebhaftgelbbraun, postfrisch, gepr. Zenker, Mi. 180,-	43Ica **	40,—
5656FP	25 Pfg. orangebraun mit Plattenfehler "Randlinie bei linkem Wertziffern oval eingedrückt", gestempelt, geprüft Petry, BPP, Mi. 250.-	43cV ☉	60,—
5657FP	50 Pfennig grünlichgrau, postfrisch, relativ gut zentriertes und farbfrisches Exemplar, postfrisch, abgesehen von einigen Zahnverkürzungen in der unteren Zähnung tadellos, Fotoattest Wiegand BPP, Mi. 2.500.- - in postfrischer Erhaltung eine seltene Marke!	44a **	400,—
5659FP°	50 Pfennig oliv, postfrisches Eckrandpaar unten links, Paginiernummer 260838, im Unterrand kleiner Einriss, sehr selten, gepr. Wiegand BPP	44b(2)ER **	200,—
5660FP°	50 Pfennig lebhaftolivgrün, ungebraucht mit Originalgummierung, Markenpapier gering getönt - darüber hinaus einwandfrei, Fotobefund Wiegand BPP, Mi. 600.-	44ca *	100,—
5661	2 Pfg - 50 Pfg. Krone/Adler, postfrisch, komplett, teils geprüft Zenker BPP, Mi. 420.-	45/52 **	100,—
5662FP°	3 Pfg Krone/Adler, Probedruck in rotbraun mit orange gelbem Netzunterdruck, Eckrandstück oben rechts (Feld 10) (im Rand Falzreste), tadellos postfrisch, ausführliches Fotoattest Petry BPP: "echt und in sehr guter Erhaltung.", Mi. 800.-++	45PIV **	300,—
5663°	3 Pfg Krone/Adler, dunkelockerbraun, ungezählter Probedruck, ungebraucht mit Originalgummierung und Falzrest, Mi. 280.-	45PUIIa *	60,—
5664°	3 Pfennig Krone/Adler, Prägedruck mit wabenförmigen Einprägungen, ungebraucht ohne Gummierung - wie hergestellt, leichte Mängel, selten, Fotobefund Jäschke-L. BPP, Mi. 280.-	45PUY (*)	70,—
5665FP°	3 Pfg Krone/Adler, gelbbraun, vom linken Bogenrand, tadellos postfrisch, gepr. Zenker, Mi. 400.-	45a **	100,—
5666°	3 Pfg. Krone/Adler hellocker, postfrisch mit anhängendem Zwischensteg, gepr. Zenker BPP, Mi. 170,-+.	45ca **	40,—
5668P	3 Pfg. lebhaftbraunocker, postfrisch, tadellos, geprüft und Fotobefund Zenker BPP, Mi. 500.-	45d **	120,—
5669°	3 Pfg Krone/Adler, olivbraun, senkrechter Zusammendruck, tadellos postfrisch, gepr. Zenker BPP, Mi. 200.-	45eZS **	50,—
5670FP°	5 Pfennig Krone/Adler, Prägedruck mit wabenförmigen Einprägungen, ungebraucht ohne Gummierung - wie hergestellt, leichte Mängel, selten, Fotobefund Jäschke-L. BPP, Mi. 280.-	46PUY (*)	70,—
5671FP°	1889, 10 Pfg rosarot, Essai - schmale Wertziffern, Inschrift in dünner, größerer Antiqua, Stempelabzug auf beschnittenem Kleinbogen (ursprünglich 110 x 120mm), leichter Querbug - sonst einwandfrei, sehr selten, gepr. Ludin und Fotoattest Jäschke-Lantelme BPP (2013)	(*)	200,—
5672FP°	10 Pfennig Krone/Adler, Prägedruck mit wabenförmigen Einprägungen, ungebraucht ohne Gummierung - wie hergestellt, leichte Mängel, selten, Fotobefund Jäschke-L. BPP, Mi. 280.-	47PUY (*)	70,—
5673P	10 Pfg. mittelrot mit Plattenfehler "T von REICHSPOST mit Querbalken", ungebraucht, geprüft Zenker und Jäschke-L. BPP, Mi. 280,- für die Marke und 100,- EUR für den Plattenfehler, in dieser Kombination sehr selten!	47cal *	100,—
5674°	10 Pfg. Krone/Adler rotkarmin, Unterrandstück postfrisch, gepr. Wiegand BPP, Mi. 150,-.	47da **	40,—
5675FP°	10 Pfg. Krone/Adler dunkelrosarot, Oberrandstück postfrisch (leichte Gummiknitter), gepr. Wiegand BPP, Mi. 800,-	47e **	150,—
5676FP	10 Pf dunkelrosa(rot), UV gelblichorange, tadellos postfrisch, Fotoattest Jäschke-Lantelme BPP: "farbfrisch, gut gezähnt, in fehlerfreier, postfrischer Erhaltung." Postfrisch sehr seltene Marke! Mi. 3000,—	47ea **	1000,—
5677FP°	20 Pfg Krone/Adler, ungezähltes Essay im Buchdruck, ungebraucht ohne Gummierung, tadellos, selten.	(*)	150,—
5678FP°	25 Pfg Krone/Adler, gelborange, ungezählte Farbprobe, tadellos ungebraucht, gepr. Zenker und Fotobefund Jäschke-Lantelme BPP, Mi. 350.-	49PUII *	100,—
5679°	25 Pfg Krone/Adler, rötlichorange, Oberrandstück, tadellos postfrisch, Fotobefund Petry BPP: "echt und einwandfrei.", Mi. 170.-.	49bOR **	50,—
5680FP°	25 Pfg Krone/Adler, ungezähltes Essay im Buchdruck, ungebraucht ohne Gummierung, tadellos, selten.	Essay (*)	150,—
5681FP°	1887/88, Probedrucke der Reichsdruckerei für die Ausgabe 1889 "Adler-Zeichnung" in Stichtiefdruckvariante, 50 Pfg in 9 Farben, ungebraucht ohne Gummierung, übliche Zähnung - kein Mangel, selten angeboten, Fotoattest Ludin BPP: "tadelfrei"	(*)	500,—
5682FP°	50 Pfg Krone/Adler, rotbraun, ungezählte Farbprobe, tadellos ungebraucht, Fotoattest Petry BPP, Mi. 600.-	50PUII **	200,—
5683	50 Pfg Krone/Adler, a- und d-Farbe, je gestempeltes Bedarfsstück mit kleinen Fehlern, gepr. Jäschke-Lantelme BPP, Mi. 92.-	50a,d ☉	Gebot
5684FP	50 Pfg Krone/Adler, ab-Farbe, gestempelt Breslau, tadellos, gepr. Zenker BPP (doppelte Signatur), Mi. 280.-	50ab ☉	50,—
5685	50 Pfg. lilabraun (8), 10 Pfg. rosarot und 20 Pfg. dunkelultramarin, vorder- und rückseitig auf Paketkarte für 3 Pakete von "BERLIN 5.3.90" nach Lille/Frankreich mit französischen Gebührenmarken, geprüft Zenker BPP.	50b,47a,42c ☒	50,—
5686°	1900 (ca.), 3 Pfennig Reichsadler, Entwurf von Otto Hupp zu einer Freimarke, schwarz auf Karton 11 x 13,2 cm, leicht gelbflechtig - sonst einwandfreie Erhaltung.		100,—
5687	2 Pfg. lebhaftgrau mit Plattenfehler "C in Reichspost unten rechts mit Abstrich (wieG), mit Normalmarken in postfrischem 4-er Block vom linken Bogenrand, Mi. 250.-	52I **	45,—
5688	3 Pfg und 5 Pfg. Germania auf Ganzsachenkarte 2 Pfg. von "AACHEN 17.8.00" nach Java/Niederländisch Indien mit verschiedenen Ankunftsstempeln.	54/55 ☒	30,—
5689FP°	3 Pfg Germania mit Inschrift "Reichspost", dunkelorangebraun, Oberrandstück, tadellos postfrisches Luxusstück, unsigniert, Mi. 440.-	54b **	120,—
5690°	3 Pfg Germania mit Inschrift "Reichspost", dunkelorangebraun, tadellos postfrisch, Fotobefund Jäschke-Lantelme BPP "leichter Mängel", Mi. 440.-	54b **	50,—
5691°	10 Pfg Reichspost, Abart "ungezähnt", tadellos ungebraucht mit Originalgummierung, Mi. 200.-	56aU *	50,—
5692	10 Pf. rotkarmin, tadellos, gestempelt, gepr. Zenker BPP, Mi. 100.-	56b ☉	25,—
5693FP°	10 Pfg Germania mit Inschrift "Reichspost", dunkelrosarot, ungebraucht mit Originalgummierung, doppelt geprüft Jäschke-L. BPP, seltene Farbe! Mi. 500.- - stark unterbewertet, wir konnten in 18 Jahren nur 4 postfrische und ein ungebrauchtes Exemplar anbieten. Der letzte Zuschlag für ein postfrisches Stück lag in der 150. Auktion bei 1.500.- Euro (bei Mi. 1.800.-).	56c *	250,—
5694	30 Pfg Germania, tadellos postfrisch, Kabinett, gepr. Jäschke BPP und neuer Fotobefund Jäschke-L. BPP (2020) "echt, postfrisch, einwandfrei", Mi. 140.-	59 **	40,—
5695	40 Pfg Germania, postfrisch, Mi. 160.-	60 **	40,—
5696P	80 Pfg. postfrisch vom Bogenoberrand, dort Falzspur, Fotoattest Jäschke BPP, Mi. 240.-	62 **	80,—
5697	1 Mark bis 5 Mark "Repräsentative Darstellungen mit Inschrift: Reichspost", 1 Mark in a-Farbe, 2 Mark Type I, 3 Mark Type I, 5 Mark in Type III, tadellos gestempelt, gepr. BPP bzw. 5 Mark mit Fotoattest Jäschke BPP: "echt und einwandfrei", Mi. 575.-	63/66III ☉	120,—
5698FP°	1 Mk. Reichspost, dunkelkarminrot, linkes Randstück mit Plattennr. 1, ungebraucht (kaum wahrnehmbare Haftspur), mehrfach sign., Fotoattest Jäschke-Lantelme BPP: " farbfrisch, sehr gut gezähnt in fehlerfreier Erhaltung", Mi. mit Pl. ohne Bewertung.	63b PI *	250,—

5699FP	1 M. Reichspost dunkelkarminrot mit Plattenfehler II "Farbstrich vom rechten Fenster zum Bildrand", tadellos ungebraucht, sehr gut gezähnt und farbfrisch, der Plattenfehler auf der guten Farbe ist äußerst selten, Fotoattest Jäschke BPP (2017) "... ist eine Originalmarke mit echter Gummierung. Die Marke ist farbfrisch, sehr gut gezähnt und befindet sich [...] in fehlerfreier, ungebrauchter Erhaltung.", Mi. ca. 3.500.-	63bII *	500,—
5700FP°	2 Mark "Nord und Süd", Type I, vom rechten Bogenrand, tadellos postfrisch, Fotoattest Dr. Oechsner BPP, Mi. 600.-	64I **	150,—
5701°	3 Mk. Reichspost, Type II, linkes Randstück, ungebraucht (kaum wahrnehmbare Falzspur), Kurzbefund Jäschke-Lantelme BPP: "echt und einwandfrei", Mi. 160.-	65II *	40,—
5702°	5 Mark Reichspost, tadellos ungebraucht, Mi. 480.-	66III *	100,—
5703P	5 Mark Reichspost, Type I, tadellos ungebraucht mit Originalgummierung, Fotoattest Jäschke-Lantelme BPP: "in fehlerfreier, ungebrauchter Erhaltung.", Mi. 1.700.- - seltene und unterbewertete Marke!	66I *	700,—
5704P	5 Mark Reichspost grünschwarz/rot, Type II, tadellos postfrisch, gepr. Pfenninger und Fotoattest Jäschke BPP: "in fehlerfreier, postfrischer Erhaltung.", Mi. 1.800.-	66II **	400,—
5705FP	5 Mark Reichspost, Type II, tadellos gestempelt, Fotoattest Jäschke-L.BPP "echt und einwandfrei", Mi. 500.-	66II ☉	100,—
5707FP	5 M. Reichspost, Type III, zentrisch gestempelt KGS "BRAKE 29.7.01", tadellose Erhaltung, Kabinett, Fotoattest Jäschke BPP "... Originalmarke mit echter Abstempelung. Die Marke ist farbfrisch, sehr gut gezähnt und [...] in fehlerfreier, gebrauchter Erhaltung, nicht repariert.", Mi. 500.-	66III ☉	120,—
5708FP	2 Pf bis 80 Pf Germania ohne Wasserzeichen mit Aufdruck "Specimen" tadellos postfrisch komplett, jeder Wert tiefst gepr. Georg Bühler, Mi. 6000,—	68/77 SP **	1200,—
5709FP°	2 Pfg Germania, Abart "ungezähnt", Plattendruckoberrandstück (dort Falzrest), Marke tadellos postfrisch, Fotoattestkopie Jäschke BPP für den Satz aus dem die Marke stammt, Mi. 650.-	68U **	200,—
5710°	3 Pfennig Germania, Abart "ungezähnt", tadellos ungebraucht, geprüft, Mi. 250.-	69U *	60,—
5711FP°	3 Pfg Germania braunocker tadellos postfrisch, noch völlig unsigniert! Fotoattest-Kopie (für Fünferstreifen, aus dem die Marke stammt) Jäschke-Lantelme BPP: "farbfrisch, sehr gut gezähnt und in fehlerfreier, postfrischer Erhaltung." Mi. 900.-	69b **	250,—
5712P	5 Pfg Germania, bläulichgrün, tadellos ungebraucht mit Originalgummierung, Fotoattest Jäschke-Lantelme BPP (2020): "in fehlerfreier, ungebrauchter Erhaltung.", Mi. 480.-	70a *	150,—
5713P	10 Pfg. Germania, Chemnitzer Postfälschung, Type I, ungezähnt, postfrisch vom rechten Bogenrand, im Rand Büge, Marke tadellos, Attest Kopie Jäschke-L. BPP für ganzen Bogen, Mi. 1.800.- unterbewertet, Zuschlag 150. Auktion = 1200,-	71PFä **	750,—
5714	20 Pfg Germania ohne Wasserzeichen, tadellos postfrisch, unsigniert, Kabinett, neuer Fotobefund Jäschke-L. BPP (2020) "echt, postfrisch, einwandfrei", Mi. 160.-	72a **	60,—
5715FP	25 Pfg Germania, postfrisches Oberrandstück, in diesem Falzrest, gepr. Jäschke BPP, Mi. 240.-	73 **	60,—
5716FP°	25 Pfg. Germania o.Wz., ungezähnt, Oberrandstück postfrisch (Falz im Rand), sign., Mi. 650.-	73U **	200,—
5717FP°	1 Mk. karminrot o.Wz., Zähnung "A", rechtes Randstück mit Passerkreuz ungebraucht, gepr. Rehfeld, gepr. Jäschke BPP, Mi. 360.-	76Ab *	80,—
5718FP°	50 Pfg Germania, Abart "ungezähnt", vom rechten Bogenrand, tadellos postfrisch, gepr. Jäschke BPP, Mi. 650.-	76U **	200,—
5719FP°	1 Mark karminrot, 25 : 16 Zähnungslöcher, tadellos postfrisch, gepr. Pfenninger und Fotoattest Jäschke BPP, Mi. 2.500.- - seltene Marke!	78B **	700,—
5720FP°	2 Mark Deutsches Reich "gotische Inschrift", tadellos postfrisch, Fotobefund Jäschke-Lantelme BPP, Mi. 350.-	79 **	100,—
5721	2 Mark schwarzblau, tadellos, gest., gepr. Jäschke-L. BPP, Mi. 130.-	79 ☉	30,—
5722P	2 Mark Deutsches Reich schwarzblau, gotische Inschrift, tadellos postfrisch, gepr. Jäschke BPP, Mi. 350.-	79A **	100,—
5723°	3 Mk. braunviolett o.Wz., Zähnung "A", ungebraucht, gepr. Jäschke-L BPP, Mi. 300.-	80Aa *	60,—
5724FP	5 Mark Friedensdruck, 26: 17 Zähnungslöcher, grünschwarz/dunkelkarmin, tadellos postfrisches Unterrandstück (dort kleiner Einriss und Gummibug) - die Marke selbst einwandfrei, geprüft und Fotoattest Jäschke-Lantelme BPP (2017): "farbfrisch, sehr gut gezähnt, in fehlerfreier, postfrischer Erhaltung." Mi. 900.-	81Aa **	300,—
5725P	5 Mk grünschwarz/dunkelkarmin (UV gelblichrot), Zähnung A, farbfrische, tadellose Marke mit zwei klaren Teilabschlügen "HAMBURG T.A. BÖRSE b 7.9.06", Fotobefund Jäschke-L. BPP (07/2019), Mi. 450.-	81Aa ☉	90,—
5726FP°	5 Mk. o.Wz., Zähnung "A", karmin quarzend, ungebraucht, gepr. Jäschke-L BPP, Mi. 350.-	81Ab *	80,—
5727	1914, 2 Telegramme nach Hannover, je mit blauer Verschlussmarke "KAISERL. DEUTSCHE TELEGRAPHIE", beim Öffnen wie üblich zerrissen, interessante Belege	☒	40,—
5728FP°	2 Pfg Germania mit Wz., (dunkel)grau, breitrandig ungezähntes, tadellos postfrisches Kabinettstück mit herstellungsbedingtem Gummibug, die Marke stammt aus dem einzig bekannten 200er-Archivbogen der Reichsdruckerei, der 1996 versteigert wurde, ohne Signaturen, Fotoattest Dr. Oechsner, Mi. 2.500.- - Seltenheit!	83IU **	750,—
5729	5 u. 10 Pfg. Germania, Andrucke auf Papier ohne Wasserzeichen, ungezähnt, ungebraucht ohne Gummi, wie verausgabt, Mi. 300.-	85/86IIV (*)	50,—
5730	5 Pf Friedensdruck in b-Farbe, senkrechtes Paar vom linken Bogenrand mit HAN 1300, obere Marke Erstfalzrest, untere tadellos postfrisch, beide tiefst gepr. Jäschke BPP. HAN in b-Farbe nicht im Michel notiert, die postfrische Marke wertet alleine 180,—, ein Oberrandstück wäre 500,—, aber die HAN ist natürlich seltener, da nur ein mal m Bogen.	85Ib HAN **	100,—
5731FP	10 Pfennig Germania, Friedensdruck, Magenta, tadellos postfrisch, unsigniert, oben Heftchenzähnung da aus Markenheftchenblatt stammend, Fotoattestkopie Jäschke-Lantelme BPP (2019): "in fehlerfreier, postfrischer Erhaltung.", Mi. 2.000.- (kursiv)	86Ic **	500,—
5732P	10 Pfg Germania, Friedensdruck, magenta, waagerechtes Paar, zentrisch gestempelt KGS "GNESEN 18.2.12", tadellos, Kabinett, gepr. Dr. Oechsner BPP, Mi. 400.-+	86Ic(2) ☉	80,—
5733	10 Pf. orangerot, tadellos postfrisch, gepr. Jäschke-L. BPP, Mi. 500.-	86Id **	80,—
5734FP°	20 Pfg. violettblau, Friedensdruck, Oberrandstück ungebraucht, Fotobefund Jäschke-Lantelme BPP: "echt und fehlerfrei", Mi. 1.000.-	87IdPOR *	250,—
5735P	20 Pfg. Germania, Friedensdruck, helllila/ultramarin, ungebraucht (Erstfalz), gepr. Jäschke-L. BPP, Mi. 350.-	87dl *	80,—
5736FP	25 Pfg. Germania Friedensdruck, postfrisch, geprüft Jäschke BPP, Mi. 190.-	88I **	50,—
5737FP	25 Pfg. Germania, Friedensdruck, vom rechten Bogenrand mit HAN "H 445.09", postfrisch, Fotobefund Jäschke-Lantelme BPP, Mi. 450.-	88IHAN **	100,—
5738FP	30 Pfg. Germania Friedensdruck, auf Papier x, postfrisch, geprüft Oechsner BPP, Mi. 180.-	89Ix **	45,—
5739FP	30 Pfg. Germania, Friedensdruck, vom rechten Bogenrand mit HAN "H 1966.09", postfrisch, Fotoattest Jäschke-Lantelme BPP, Mi. 450.-	89IxHAN **	100,—
5740FP	40 Pfg Germania, Friedensdruck, postfrisch, gepr. Jäschke BPP Mi. 200.-	90I **	50,—
5741FP°	40 Pfg. Germania Friedensdruck, linke obere Bogenecke postfrisch, gepr. Jäschke BPP, Mi. 600.-	90IPOR **	150,—
5742FP	50 Pfg Germania, Friedensdruck, postfrisch vom linken Bogenrand, geprüft Jäschke BPP, Mi. 250.-	91Ix **	60,—

Alle Einzellose und Atteste sind unter
<http://www.reinhardfischerauktionen.de>

farbig abgebildet!

Dort sind auch 1280 weitere Lose zu finden, die nicht im gedruckten
 Katalog, sondern nur im Internet zu finden sind !

5743P	60 Pfg Germania, Friedensdruck, dunkelrötlichlila, tadellos postfrisch, unsigniert, Fotoattest Jäschke-L. BPP (2016): "in fehlerfreier, postfrischer Erhaltung.", Mi. 800.-	92I **	190,—
5744	60 Pfg Germania Friedensdruck, drei Stück vorder- und rückseitig auf Nachnahme-Paket-Karte von "LEIPZIG 12.2.14" nach Schweden, leichte Gebrauchsspuren	92I ☒	60,—
5745P	60 Pfg Germania, Friedensdruck, Oberrandstück, tadellos postfrisch, Fotoattest Jäschke BPP, Mi. 800.-	92IPOR **	200,—
5746FP°	60 Pfg Germania, Friedensdruck, Plattendruckoberrandstück, tadellos postfrisch, Fotoattest Dr. Oechsner BPP: "in einwandfreier Qualität.", Mi. 1.800.-	92IPOR **	500,—
5747°	20 Pfg Germania, Kreisdruck, c-Farbe, Eckrandstück oben links im Walzendruck, Konfiguration 2'9'2, tadellos postfrisch, gepr. Hochstädter BPP, Mi. 180.-	87IIcWOR **	50,—
5748FP°	50 Pfg. Germania Friedensdruck, linkes Randstück postfrisch, Mi. 240,-	91Ix **	60,—
5749	Germania 5 Pf. "schwarzopalgrün", linkes Randstück, Zähnung unten etwas flach, sonst tadellos, gepr. Zenker BPP, Mi. 500,—	85Ile **	45,—
5750P	Germania 5 Pf. "schwarzopalgrün", tadellos, gepr. Zenker BPP, Mi. 500,—	85Ile **	90,—
5751FP	5 Pfg Germania, schwarzopalgrün, Kreisdruck, ungebraucht, geprüft Jäschke BPP, Mi. 200.-	85Ile *	50,—
5752FP°	5 Pfg. Germania, Kreisdruck, schwarzopalgrün, Plattendruck, rechte obere Bogenecke, postfrisch, gepr. Zenker BPP, Mi. 800,-	85IlePQR **	200,—
5753FP°	10 Pfg. Germania, Kreisdruck, dunkelrosarot, Plattendruck, Oberrandstück, postfrisch, gepr. Jäschke-L BPP, Mi. 750,-	86If **	200,—
5754P	10 Pfg. dunkelrosarot, postfrisch, geprüft Jäschke-L. BPP, Mi. 300.-	86If **	60,—
5757FP	30 Pfg Germania Kreisdruck, Papier y, postfrisch, geprüft Jäschke BPP, Mi. 110,-	89Ily **	30,—
5759FP	2 M. schwärzlichblau, postfrisch, vom linken Bogenrand, Bug im Rand, Fotobefund Jäschke-Lantelme BPP, Mi. 360,-	95AI **	100,—
5760°	2 Mark, Kreisdruck, Zähnung "B", kpl. Bogen, Fed 5 mit Plattenfehler "beschädigte Krone", postfrisch (mittig senkr. gefaltet), gepr. Jäschke BPP, Mi. 460,-	95BII(20) **	100,—
5761P	3 M. Deutsches Reich, gezähnt 26:17, tadellos ungebraucht, Fotobefund Dr. Oechsner BPP, Mi. 300.-	96AI *	100,—
5762P	3 Mark Germania, Kreisdruck, 26 : 17 Zähnungslöcher, vom linken Bogenrand mit Passerkreuz, tadellos postfrisch, Fotoattest Dr. Oechsner BPP: "Die Erhaltung ist vollkommen einwandfrei.", Mi. 900.-+	96AI ☉	250,—
5763FP°	3 Mark schwarzviolett, Friedensdruck, 26 : 17 Zähnungslöcher, Eckrandstück unten links, bis auf einen Stockfleck in fehlerfreier, postfrischer Erhaltung, Fotoattest Jäschke-Lantelme BPP, Mi. 1.100.-	96AIa **	200,—
5764FP°	3 Mark schwarzbraunviolett, 26 : 17 Zähnungslöcher, Eckrandstück oben links, tadellos postfrisch, gepr. Jäschke BPP, Mi. 250.-	96AIb **	70,—
5765FP	3 M. schwarzbraunviolett, postfrisch, vom Bogenunterrand, geprüft Jäschke BPP, Mi. 250,-	96AIb **	60,—
5766FP	5 Mark, 26:17 Zähnungslöcher, postfrisch, vom rechten Bogenrand, geprüft Jäschke BPP, Mi. 200,-	97AI **	50,—
5767	5 Mark Friedensdruck tadellos postfrisch, gepr. Jäschke BPP, Mi. 120,—	97AIb **	25,—
5768°	5 Mark, Kreisdruck, Zähnung "B", kpl. Bogen, postfrisch, Mi. 200,-	97BII(20) **	40,—
5769	10 Pfg und 20 Pfg Flugpost Rhein-Main je a. Flugpostkarte ab Darmstadt, tadellose Erhaltung	I/II ☒	30,—
5770	10 Pfg - 30 Pfg Flugpost Rhein-Main, tadellos gestempelt, gepr. Peschl BPP, Mi. 230,-	I/III ☉	50,—
5771FP	5 M. Deutsches Reich, Ministerdruck mit dunkelgelbocker quarzendem Rahmen mit aml. Durchlochung, tadellos gestempelt, hervorragend gezähnt, seltene Marke, tiefst doppelt gepr. Zenker BPP, Mi. 2.000.-	97AI M ☉	400,—
5772P	10-30 Pfg. Flugpost am Rhein und Main, komplett postfrisch, Mi. 230.-	I/III **	70,—
5773FP	10-30 Pfg. Flugpost Rhein/Main komplett postfrisch, einheitlich vom linken Bogenrand, geprüft und Fotobefund Grabowski, BPP, Mi. 230.-	I/III **	60,—
5774P	1912, 30 Pfg. Flugpost Rhein/Main, senkrecht Paar und Einzelwert auf entsprechender Flugpostkarte und 5 Pfg. Germania sowie Flugpoststempel Darmstadt 23.6.12 an das Palais in Darmstadt, Pracht, Mi. 400,-	III(3) ☒	80,—
5775P	30 Pfg Flugpost mit Plattenfehler "Großer Mond" (Feld 10, Teilaufgabe) in Mischfrankatur mit zwei Normalmarken und 5 Pfg Germania auf Karte, Fotoattest Jäschke-Lantelme BPP (2019): "in fehlerfreier, gebrauchter Erhaltung; ein vermeintlicher Spalt mittig links beider Mi.-Nr. IIIF ist auf den Ausfall eines Papierfremdkörpers zurückzuführen und nicht als Mangel anzusehen." Mi. ca. 1.550.- (alter Ausruf 250) . .	IIIF ☒	200,—
5776	1 M. auf 10 Pf. Flugpost "Gelber Hund", tadellos gestempelt, gepr. Gebr. Senf	IV ☉	40,—
5777FP	1 Mark Gelber Hund, Aufdruckfehler F "Huna" - zwei Werte mit Aufdruckfehler zusammen mit 5 Pfg Germania auf Karte nach Mainz, entwertet mit Sonderstempel "Flugpost am Rhein und am Main 18.6.12", gepr. Georg Bühler (doppelte Signatur), Belege mit zwei Werten des Aufdruckfehlers sind ausgesprochene Raritäten, übliche Beförderungsspuren.	IVF(2) ☒	500,—
5778FP	1 Mark Gelber Hund (3) auf roter Karte mit 5 Pfg Germania, ein Wert mit Aufdruckfehler "Huna", adressiert an die grossherzogliche Zentrale für Mutter und Säuglingsfürsorge in Hessen, entwertet mit Sonderstempel 22.6.12, die drei Werte Gelber Hund wie für diese Ausgabe nicht unüblich etwas sulfidiert.	IVF,IV(2) ☒	300,—
5779FP	10 Pfg Flugpost Rhein/Main E.EL.P., ungebraucht mit Originalgummierung, minimal verkürzter Zahn links mittig, sonst gut gezähnt, seltene Marke, Auflage nur 3.000 Werte, neuer Fotobefund Jäschke-L. BPP (2020) "in ungebrauchter Erhaltung und zeigt bis auf einen verkürzten bzw. hellen Zahn links keine weiteren Mängel.", Mi. 900.-	V *	140,—
5780P	20 Pfg "E.EL.P.", Flugpost 1912, tadellos postfrisch, Fotobefund Jäschke-Lantelme BPP (2019): "in fehlerfreier, postfrischer Erhaltung", Mi. 450.-	VI **	90,—
5781P	20 Pfg E.E.L.P in Mischfrankatur mit 5 Pfg Germania auf Karte, die Karte wurde am 22.6.12 in Darmstadt aufgegeben - sehr selten (Stempel Zuschlag + 250.- Euro), überwiegend sind die Werte gestempelt Frankfurt, Mi. 2.450.-	VI ☒	700,—
5782	20 Pfg Flugpost Rhein/Main E.EL.P. mit Plattenfehler II "Farbfleck zwischen 'O' und 'S' in 'LUFTPOST' ", tadellos ungebraucht, neuer Fotobefund Jäschke-L. BPP (2020) "in fehlerfreier, ungebrauchter Erhaltung.", Mi. 300.-	VI/II *	50,—
5783P	20 Pfg. E.EL.P. mit Plattenfehler VII "oberer Rahmen links über 2 gebrochen" (Feld 98) mit 5 Pfg Germania auf entsprechender Flugkarte mit "Flugpost am Rhein und Main / Darmstadt 23.6.12" als Ortskarte, kleine Zahnfehler, seltene Karte, neues Fotoattest Jäschke-Lantelme BPP (2019) "Die Marke ist farbfrisch und zeigt bis auf einige kurze bzw. verkürzte Zähne rechts keine weiteren Mängel; die Karte zeigt links einen leichten Fleck.", Mi. 3.000.- (alter Ausruf 400)	VIPF VII,85 ☒	300,—
5784	2 1/2 Pfg - 15 Pfg Germania mit allen Farben, je tadellos postfrisch, alle besseren Farben, geprüft Infla Berlin, Mi. 120.-	98/100a,b **	20,—
5785°	15 Pfg. Germania orangebraun, Walzendruck, Oberrandstück postfrisch, Mi. 250,-	100aWOR **	50,—
5786FP°	15 Pfg. Germania dunkelbraunocker, Walzendruck, Oberrandstück postfrisch (schwacher Gummibug), farbgepr. Infla, Mi. 450,-	100b WOR **	60,—
5787	15 Pf. in b- und c-Farbe, tadellos postfrisch, geprüft Infla Berlin, Mi. 260.-	101b/c **	40,—
5788	35 Pf. in allen 3 Farben, je tadellos postfrisch, geprüft Infla Berlin, Mi. 120.-	103a/c **	20,—
5789°	35 Pfg. Germania rötlich- und hellrötlichbraun, Plattendruck, je Oberrandstück postfrisch, gepr. Weinbuch BPP bzw. Oechsner BPP, Mi. 400,-	103b,cPOR **	80,—
5791	75 Pf Germania, 6 verschiedene Werte Oberrand Walze tadellos postfrisch, 104a+b je W OR 1'4'1'1'5'1 und 1'4'1'2'3'2, sowie 104c W OR 1'4'1'1'5'1, alle geprüft Infla, Mi. 316,—	104a-c W OR **	50,—
5792FP°	75 Pfg. Germania hellbläulichgrün, Walzendruck 1'4'1'1'5'1, Oberrandstück postfrisch, gepr. Dr. Oechsner BPP (Altsignatur bf), Mi. 800,-	104d WOR **	200,—
5795	10 und 15 Pf. Kriegsgeschädigte mit b- und c-Farben, tadellos postfrisch, geprüft Infla Berlin	105/6a-c **	20,—
5796FP	10+5 Pf. schwarzblauviolett, tadellos, gest., gepr. Infla Berlin, Mi. 450.-	106b ☉	90,—
5798	10 Pfg bis 25 Pfg Nationalversammlung, je drei Werte auf 18 FDC, dabei offizielle und inoffizielle Briefe und Karten.	107/09 ☒	110,—
5799	25 Pfg. mit Plattenfehler "Jahreszahl 1019 stat 1919", mit Normalmarken in 4-er Block, postfrisch, geprüft Bechtold BPP, Mi. 300.-	109I **	60,—
5800P	10 Pfg und 40 Pfg Flugpost 1919, wolkiges - wasserzeichenähnliches Papier, tadellos postfrisch, gepr. Bechtold BPP, Mi. 1.550.-	111/12z **	300,—
5803FP	10 und 40 Pf Flugpost je in b-Farbe tadellos postfrisch, tiefst gepr. Oechsner BPP, Mi. 276,—	111b+112b **	50,—
5804°	40 Pfg Flugpost, Eckrandstück unten links mit Druckerzeichen "Barschat", tadellos postfrisch.	112a **	50,—
5805	40 Pf. hellgrün, tadellos postfrisch, gepr. Bechtold BPP, Mi. 260.- plus a-Farbe postfrisch.	112a/b **	50,—
5806°	1920, 5 Pfg bis 1,50 Mark Reichsadler, 12 farbige Essays für eine Freimarkenausgabe, gedruckt auf ungummiertem Papier, Wertstufe 1 Mark in zwei verschiedenen Farben, gepr. Ludin und Fotoattest Dr. Oechsner BPP: "in einwandfreier Qualität."	(*)	250,—

5807P°	1 Mk., bräunlichlila quarzend, rechte obere Bogenecke, postfrisch, Kurzbefund Weinbuch BPP, Mi. 300,-	A 113bPOR **	70,—
5808	1 Mark Deutsches Reich, waagrechtes Paar, rechte Marke mit Plattenfehler III, tadellos postfrisch, Fotobefund Tworek BPP: "echt und einwandfrei", Mi. 134.-+	A113/A113III **	30,—
5809	1 M. bräunlichlila, tadellos postfrische, gepr. Tworek BPP, Mi. 130,-	A113b **	20,—
5810	1 Mark in b-Farbe, 2 mal 1,50 Mark in b-Farbe und 1,50 Mark in c-Farbe je tadellos postfrisch, alle Werte tiefst gepr. Infla, Mi. 390,—	A113b/114c **	50,—
5811	1,50 M. alle 3 Farben, je tadellos postfrisch, b- und c-Farbe gepr. Infla Berlin, Mi. 160.-	114a/c **	30,—
5812	1,50 M. alle 3 Farben, je tadellos gestempelt, gepr. Bechtold BPP/Infla Berlin, Mi. 140.-	114a/c ⊙	30,—
5815FP	2,50 Mark in d-Farbe tadellos gestempelt KONSTANZ 11.6.22, Fotobefund Bechtold BPP: "einwandfrei", Mi. 250,—	115d ⊙	50,—
5816°	1,25 Mark auf 1 Mark, Type II, Eckrandstück unten rechts mit Hausauftragsnummer "H 4025.19", tadellos postfrisch, Fotobefund Weinbuch BPP: "echt und einwandfrei.", Mi. 100.-	116II HAN **	30,—
5817	1,50 M auf 1 Mark "1 des Aufdrucks mit breitem Kopf" tadellos postfrisch, gepr. Infla, Mi. 220,—	117PFI **	40,—
5818FP	2,50 M. braunlila, tadellos, gestempelt, geprüft Infla, Mi. 250.-	118a ⊙	50,—
5819	2,50 M. auf 2 M. alle 3 Farben, je tadellos postfrisch, gepr. Infla/Tworek BPP, Mi. 180.-	118a/c **	40,—
5820FP	2,50 M. rosakarmin, tadellos, gestempelt, gepr. Oechsner BPP/Infla, Mi. 250.-	118b ⊙	50,—
5821	5 Pf. - 20 Mk. Bayern-Abschied kpl. in Type I, dazu Mi. 133II sowie die Plattenfehler Mi. 123II, 127I und 130I, je tadellos postfrisch	119/38I, u.a. **	30,—
5822P	5 Pfg. Bayern Abschied mit Plattenfehler "Wertziffer 5 fehlt", spektakulärer Plattenfehler mit Normalmarken in postfrischem 4-er Block vom Oberrand, im Rand Falzrest, Fotobefund Weinbuch BPP, Mi. 850.-	119II **	250,—
5823FP°	20 Pfg. Bayern-Abschied, kopfstehender Ausdruck, postfrisch, gepr. HK, Mi. 160,-	122K **	40,—
5825	2 1/2 M. Steindruck, tadellos, gestempelt, gepr. Bechtold BPP/Infla, Mi. 120.-	133II ⊙	30,—
5826	3 M. Aufdrucktype II, gest., geprüft Infla Berlin, Mi. 100.-	134II ⊙	20,—
5827FP	3 Mark Oberrand Platte (Type VII) mit Aufdruck Type II tadellos postfrisch und ungefaltet, tiefst gepr. Dr. Hochstädter BPP, Mi. 250,—	134IIIPORVII **	50,—
5829FP°	4 Mk. Bayern-Abschied, Aufdruck Type II, gest., im Block gepr. Infla/Oechsner BPP, Mi. 260,-	135II ⊙	60,—
5830FP°	4 Mk. Bayern-Abschied, ohne Aufdruck, linkes Randstück ungezähnt, postfrisch, Mi. 500,-	135IIIU **	120,—
5831FP	4 M. mit Plattenfehler IV, tadellos, gestempelt, gepr. Düntsch/Infla, Mi. 200.-	135IV ⊙	40,—
5832	10 M. und 20 M. Bayern-Abschied, je im unteren Eckrand-Viererblock, gestempelt, geprüft Infla, Mi. 144.-++	137/38I(4) ⊙	30,—
5833FP°	10 Mark Abschiedsausgabe mit Aufdruck "Deutsches Reich", Type II, tadellos gestempelt "Kaiserslautern 1 24. Jun 20", Fotoattest Weinbuch BPP: "echt und einwandfrei.", Mi. 1.000.-	137II ⊙	250,—
5834FP	20 M. Bayern Abschied auf Kartonpapier mit breitem Unterrand, zentrisch gestempelt K2 "MÜNCHEN 18 NOV 20", tadelloses und dekoratives Kabinettstück, kaum einmal angebotene Marke, im Mi. unterbewertet, gepr. Infla und Peschl	138I z ⊙	50,—
5835	20 Mk. Bayern-Abschied, Aufdruck Type II, postfrisch, geprüft "H", gepr. Bechtold BPP, Mi. 200,-	138II **	60,—
5836°	20 Mark Bayern Abschied mit Aufdruckfehler V "Apostroph vor D", tadellos postfrisch, Fotobefund Fleiner BPP, Mi. 300.-	138V **	60,—
5837°	20 Pfg. Germania schwarzgrün, rechtes Randstück postfrisch, farbgepr. Infla, Mi. 160,-	143c **	40,—
5839°	20 Pfg. Germania, schwärzlichgraugrün, Plattendruck, Oberrandstück postfrisch (Bug im Rand), Kurzbefund Tworek BPP, Mi. 350,-	143c POR **	50,—
5840FP°	40 Pfg Germania, Abart "ungezähnt", tadellos postfrisch, geprüft, Mi. 500.-	145U **	150,—
5841°	40 Pfg Germania, poröser Druck, tadellos postfrisch, Fotobefund Weinbuch BPP: "echt und einwandfrei", Mi. 150.-	145bII **	40,—
5843FP°	80 Pfg Germania, Abart "ungezähnt", tadellos ungebraucht, von dieser Ausgabe selten, Fotoattest Weinbuch BPP, Mi. 250.-	149aU *	70,—
5844	80 Pf. graublau, Type II, postfrisch, gepr. Infla Berlin, Mi. 100.-	149bII **	20,—
5845	80 Pf. graublau, Type II, gestempelt, gepr. Infla Berlin, Mi. 100.-	149bII ⊙	20,—
5846FP	1,60M. auf 5Pfg. braun, mit stumpfem Aufdruck, postfrisch vom linken Bogenrand, tadellose Erhaltung, Fotoattest Winkler BPP, Mi. 1.200.-	154IIb **	240,—
5847P	1,60M. auf 5Pfg. braun, mit stumpfem Aufdruck, Plattendruck von Bogenoberrand, Marke postfrisch, Oberrand *, Fotoattest Winkler BPP, Mi. 1.800,-	154IIbPOR **/*	350,—
5848	1,60 M auf 5 Pfg. Germania braun, postfrisch, Kurzbefund Winkler BPP: "echt und einwandfrei", Mi. 230,-	154Ib **	40,—
5849P	1,60 M. auf 5Pfg. braun, mit glänzendem Aufdruck, waagrechtes Paar vom linken Bogenrand, postfrisch, Fotoattest Tworek BPP, Mi. 460,-	154Ib **	90,—
5850FP	1,60 M. auf 5 Pfg Germania braun mit Aufdruckfehler IV "Zwischenraum über Stern und 'M' über 10 mm", zentrisch gestempelt K2 "REGENSBURG 2 MÄR 22", tadellose Erhaltung, Kabinett, der Aufdruckfehler ist auf der guten Farbe nicht häufig, gepr. Infla und Zenker BPP, Mi. 550.-++	154Ib PF IV ⊙	150,—
5851FP°	1,60 Mk. auf 5 Pfg. Germania dunkelbraun, Oberrandstück postfrisch, gepr. Tworek BPP, Mi. 450,-	154Ib POR **	100,—
5852FP	3 Mark auf 1 1/4 Mark in Type Ib tadellos postfrisch, Fotokurzbefund Fleiner BPP: "postfrisch, einwandfrei", Mi. 230,—	155Ib **	50,—
5853	3 Mark auf 1 1/4 Mark Oberrand Walze 0'6'0/1'5'1 und 1'4'1/1'5'1 je tadellos postfrisch und tiefst gepr. Infla, Mi. 220,—	155IIa WOR **	50,—
5854FP	10 Mark auf 75 Pfg Germania, Aufdruckfälschung zum Schaden der Post - diese Fälschungen wurde von einem Postbeamten vorgenommen und in den Verkehr gebracht, klar gestempelt "Frankfurt (Main) 3b 25.8.22", Fotoattest Weinbuch BPP (2017): "farbfrisch, sehr gut gezähnt und befindet sich in einwandfreier Qualität.", Mi. 2.600.- - sehr seltene Marke!	157PFä ⊙	600,—
5855FP	10 Pfg Ziffern schwarzoliv mit Unterrand, tadellos postfrisch, Kabinettstück der guten Farbe, gepr. Winkler BPP, Mi. 200.-	159b **	50,—
5856P	10 Pfg Freimarke, schwarzoliv, tadellos gestempelt, Fotobefund Tworek BPP (2016): "einwandfrei", Mi. 350.-	159b ⊙	90,—
5857FP	5 Mark Ziffer in b- und c-Farbe je tadellos postfrisch, b-Farbe tiefst gepr. Oechsner BPP und c-Farbe mit Fotobefund Weinbuch BPP: "postfrisch, einwandfrei", Mi. 330,—	174b+c **	50,—
5858	5 M. braunorange und 20 M. schwarzviolettblau, je tadellos postfrisch, geprüft Infla Berlin, Mi. 160.-	174b,176b **	30,—
5859	20 Mark Pflüger in b-Farbe tadellos postfrisch, tiefst gepr. Infla, Mi. 90,—	176b **	20,—
5860	5 Pfg Ziffern, Wz. Waffeln, tadellos gestempelt "30. JUN 22", gepr. Infla und Weinbuch BPP, Mi. 260.-	177 ⊙	50,—
5863P	30 Pfg. Ziffern, Wz. Waffeln, gest., im Block gepr. Infla/Peschl BPP, Mi. 420,-	181 ⊙	60,—
5864	120 Pf. schwarzblau, tadellos, gestempelt, gepr. Peschl BPP/Infla, Mi. 140.-	188 ⊙	30,—
5866	5 Mark Ziffer in c-Farbe tadellos postfrisch, gepr. Infla, Mi. 100,—	194c **	20,—
5867	5 Mark Ziffer in c-Farbe Oberrand Platte tadellos postfrisch, tiefst gepr. Oechsner BPP, Mi. 250,—	194c P OR **	50,—
5868°	5 Mk. Queroffset, rotorange, linke obere Bogenecke postfrisch, gepr. Dr. Oechsner BPP, Mi. 250,-	194c POR **	50,—
5869	20 Mark Pflüger Unterdruck kopfstehend tadellos postfrisch, geprüft, Mi. 100,—	196I **	20,—
5871FP	1 1/4 Mark Oberrand Walze tadellos postfrisch und ungefaltet, Mi. 250,—	198W OR **	50,—
5872°	1922, Gewerbeschau München, 1 1/4 Mark Essai von S. von Weech in blau, tadellos ungebraucht ohne Gummierung - wie hergestellt.	(*)	40,—
5873°	1922, Gewerbeschau München, 1 1/4 Mark Essai von S. von Weech in blau, tadellos ungebraucht ohne Gummierung - wie hergestellt.	(*)	40,—
5874°	1922, Gewerbeschau München, 1 1/4 Mark Essai von S. von Weech in gelborange, tadellos ungebraucht ohne Gummierung - wie hergestellt.	(*)	40,—
5875°	1922, Gewerbeschau München, 1 1/4 Mark Essai von S. von Weech in gelborange, tadellos ungebraucht ohne Gummierung - wie hergestellt.	(*)	40,—
5876°	1922, Gewerbeschau München, 1 1/4 Mark Essai von S. von Weech in grau, tadellos ungebraucht ohne Gummierung - wie hergestellt	(*)	40,—
5877°	1922, Gewerbeschau München, 1 1/4 Mark Essai von S. von Weech in grau, tadellos ungebraucht ohne Gummierung - wie hergestellt	(*)	40,—
5878°	1922, Gewerbeschau München, 1 1/4 Mark Essai von S. von Weech in grün, tadellos ungebraucht ohne Gummierung - wie hergestellt	(*)	40,—
5879°	1922, Gewerbeschau München, 1 1/4 Mark Essai von S. von Weech in grün, tadellos ungebraucht ohne Gummierung - wie hergestellt	(*)	40,—
5880°	1922, Gewerbeschau München, 1 1/4 Mark Essai von S. von Weech in rot, tadellos ungebraucht ohne Gummierung - wie hergestellt.	(*)	40,—
5881°	1922, Gewerbeschau München, 1 1/4 Mark Essai von S. von Weech in rot, tadellos ungebraucht ohne Gummierung - wie hergestellt.	(*)	40,—
5882°	1922, Gewerbeschau München, 1 1/4 Mark Essai von S. von Weech in schwarz, tadellos ungebraucht ohne Gummierung - wie hergestellt.	(*)	40,—

5883°	1922, Gewerbeschau München, 1 1/4 Mark Essai von S. von Weech in schwarz, tadellos ungebraucht ohne Gummierung - wie hergestellt.	(*)	40,—
5884°	1922, Gewerbeschau München, 2 Mark Essai von S. von Weech in blau, tadellos ungebraucht ohne Gummierung - wie hergestellt. . . .	(*)	40,—
5885°	1922, Gewerbeschau München, 2 Mark Essai von S. von Weech in grau, tadellos ungebraucht ohne Gummierung - wie hergestellt . . .	(*)	40,—
5886°	1922, Gewerbeschau München, 2 Mark Essai von S. von Weech in grau, tadellos ungebraucht ohne Gummierung - wie hergestellt, Fotobefund Tworek BPP (2016): "einwandfrei"	(*)	40,—
5887°	1922, Gewerbeschau München, 2 Mark Essai von S. von Weech in grün, tadellos ungebraucht ohne Gummierung - wie hergestellt . . .	(*)	40,—
5888°	1922, Gewerbeschau München, 2 Mark Essai von S. von Weech in rot, tadellos ungebraucht ohne Gummierung - wie hergestellt	(*)	40,—
5889°	1922, Gewerbeschau München, 2 Mark Essai von S. von Weech in rot, tadellos ungebraucht ohne Gummierung - wie hergestellt, Fotobefund Tworek BPP (2016): "einwandfrei"	(*)	40,—
5890°	1922, Gewerbeschau München, 2 Mark Essai von S. von Weech in schwarz, tadellos ungebraucht ohne Gummierung - wie hergestellt .	(*)	40,—
5891°	1922, Gewerbeschau München, 2 Mark Essai von S. von Weech in schwarz, tadellos ungebraucht ohne Gummierung - wie hergestellt .	(*)	40,—
5892°	1922, Gewerbeschau München, 2 Mark Essai von S. von Weech in schwarz, tadellos ungebraucht ohne Gummierung - wie hergestellt, Fotobefund Tworek BPP (2016): "einwandfrei"	(*)	40,—
5893°	1922, Gewerbeschau München, 4 Mark Essai von S. von Weech in blau, tadellos ungebraucht ohne Gummierung - wie hergestellt	(*)	40,—
5894°	1922, Gewerbeschau München, 4 Mark Essai von S. von Weech in blau, tadellos ungebraucht ohne Gummierung - wie hergestellt	(*)	40,—
5895°	1922, Gewerbeschau München, 4 Mark Essai von S. von Weech in gelborange, tadellos ungebraucht ohne Gummierung - wie hergestellt .	(*)	40,—
5896°	1922, Gewerbeschau München, 4 Mark Essai von S. von Weech in gelborange, tadellos ungebraucht ohne Gummierung - wie hergestellt, Fotobefund Tworek BPP (2016): "einwandfrei"	(*)	40,—
5897°	1922, Gewerbeschau München, 4 Mark Essai von S. von Weech in grau, tadellos ungebraucht ohne Gummierung - wie hergestellt . . .	(*)	40,—
5898°	1922, Gewerbeschau München, 4 Mark Essai von S. von Weech in grau, tadellos ungebraucht ohne Gummierung - wie hergestellt, Fotobefund Tworek BPP (2016): "einwandfrei"	(*)	40,—
5899°	1922, Gewerbeschau München, 4 Mark Essai von S. von Weech in grün, tadellos ungebraucht ohne Gummierung - wie hergestellt . . .	(*)	40,—
5900°	1922, Gewerbeschau München, 4 Mark Essai von S. von Weech in rot, tadellos ungebraucht ohne Gummierung - wie hergestellt	(*)	40,—
5901°	1922, Gewerbeschau München, 4 Mark Essai von S. von Weech in schwarz, tadellos ungebraucht ohne Gummierung - wie hergestellt .	(*)	40,—
5902°	1922, Gewerbeschau München, 4 Mark Essai von S. von Weech in schwarz, tadellos ungebraucht ohne Gummierung - wie hergestellt, Fotobefund Tworek BPP (2016): "einwandfrei"	(*)	40,—
5903°	1922, Gewerbeschau München, 20 Mark Essai von S. von Weech in blau, tadellos ungebraucht ohne Gummierung - wie hergestellt . . .	(*)	40,—
5904°	1922, Gewerbeschau München, 20 Mark Essai von S. von Weech in blau, tadellos ungebraucht ohne Gummierung - wie hergestellt . .	(*)	40,—
5905°	1922, Gewerbeschau München, 20 Mark Essai von S. von Weech in braun, tadellos ungebraucht ohne Gummierung - wie hergestellt .	(*)	40,—
5906°	1922, Gewerbeschau München, 20 Mark Essai von S. von Weech in grau, tadellos ungebraucht ohne Gummierung - wie hergestellt . .	(*)	40,—
5907°	1922, Gewerbeschau München, 20 Mark Essai von S. von Weech in grau, tadellos ungebraucht ohne Gummierung - wie hergestellt . .	(*)	40,—
5908°	1922, Gewerbeschau München, 20 Mark Essai von S. von Weech in grau, tadellos ungebraucht ohne Gummierung - wie hergestellt, Fotobefund Tworek BPP (2016): "einwandfrei"	(*)	40,—
5909°	1922, Gewerbeschau München, 20 Mark Essai von S. von Weech in grün, tadellos ungebraucht ohne Gummierung - wie hergestellt . .	(*)	40,—
5910°	1922, Gewerbeschau München, 20 Mark Essai von S. von Weech in grün, tadellos ungebraucht ohne Gummierung - wie hergestellt . .	(*)	40,—
5911°	1922, Gewerbeschau München, 20 Mark Essai von S. von Weech in grün, tadellos ungebraucht ohne Gummierung - wie hergestellt . .	(*)	40,—
5912°	1922, Gewerbeschau München, 20 Mark Essai von S. von Weech in orangegebl, tadellos ungebraucht ohne Gummierung - wie hergestellt	(*)	40,—
5913°	1922, Gewerbeschau München, 20 Mark Essai von S. von Weech in orangegebl, tadellos ungebraucht ohne Gummierung - wie hergestellt	(*)	40,—
5914°	1922, Gewerbeschau München, 20 Mark Essai von S. von Weech in rot, tadellos ungebraucht ohne Gummierung - wie hergestellt	(*)	40,—
5915°	1922, Gewerbeschau München, 20 Mark Essai von S. von Weech in rot, tadellos ungebraucht ohne Gummierung - wie hergestellt	(*)	40,—
5916°	1922, Gewerbeschau München, 20 Mark Essai von S. von Weech in rot, tadellos ungebraucht ohne Gummierung - wie hergestellt	(*)	40,—
5917°	1922, Gewerbeschau München, 20 Mark Essai von S. von Weech in schwarz, tadellos ungebraucht ohne Gummierung - wie hergestellt	(*)	40,—
5918°	1922, Gewerbeschau München, 20 Mark Essai von S. von Weech in schwarz, tadellos ungebraucht ohne Gummierung - wie hergestellt	(*)	40,—
5919°	1922, Gewerbeschau München, 20 Mark Essai von S. von Weech in schwarz, tadellos ungebraucht ohne Gummierung - wie hergestellt, Fotobefund Tworek BPP (2016): "einwandfrei"	(*)	40,—
5920P	1 1/4 Mk. Gewerbeschau, lebhaftrotlichkarmin, gest., gepr. Infla, Mi. 400,-	199b ☉	80,—
5921	1 1/4 M. in Farbe b-d, je tadellos postfrisch, gepr. Infla, Mi. 110,-	199b/d **	20,—
5922	2 M. schwarzviolett und 20 M. karminrot, je tadellos postfrisch, gepr. Infla, Mi. 130,-	200b,204b **	30,—
5923	10 M. lilabraun, tadellos, gestempelt, gepr. Infla, Mi. 120,-	203b ☉	30,—
5924°	10 Mk. Gewerbeschau 1922, dunkelorangebraun, rechte obere Bogenecke (gefaltet), postfrisch, gepr. Winkler BPP, Mi. 260,-	203b POR **	60,—
5925P°	10 Mk. Gewerbeschau 1922, dunkelorangebraun, senkr. Zwischenstegpaar, postfrisch, farbgepr. Infla, Mi. 400,-	203b ZS **	100,—
5926FP°	20 Mk. Gewerbeschau München 1922, 3 Entwürfe rot, grau und schwarz, je ungebr. o.G.	204P(3) (*)	100,—
5927°	5 Mark Posthorn, Abart "ungezähnt", ungebraucht mit Originalgummierung, Fotobefund Weinbuch BPP: "echt und einwandfrei.", Mi. 200,-	205WU *	50,—
5929	50 M. Posthorn schwarzgraugrün/lebhaftbraunpurpur, Walzendruck, waagerechtes Paar, zentrisch gestempelt KGS "APLERBECK 9.4.23", gut gezähnt, linke Marke Eckzahnbug links oben, rechte Marke tadellos, nicht häufige Einheit der guten Farbe, gepr. Infla, Mi. 260,-+ . .	209Wb(2) ☉	45,—
5930P	50 Mk. Posthorn, Vierpass-Wz., gest. BAD HOMBURG 28.4.23, Fotoattest Bechtold BPP: "echt und einwandfrei", Mi. 1.100,-	209Y ☉	200,—
5931	25 Pf. - 5 M. Flugpost, gestempelt, gepr. Infla, Mi. 140,-	210/18 ☉	30,—
5933	400 M. olivbraun, tadellos, gestempelt, gepr. Infla Berlin, Mi. 120,-	222c ☉	30,—
5935	4 M. ungezähnt, waagerechtes Paar mit Zwischensteg, links und rechts je eine weitere Marke, postfrisch, im Steg gefaltet, geprüft Infla/Oe, Mi. 450,-	226WZw **	90,—
5937	4 Pf. dunkelgrün, waager. ungezähntes Paar, tadellos postfrisch, Mi. 200,-	226aU(2) **	40,—
5938°	5 Mark Posthorn, schwärzlichorange, Plattendruckoberrandstück, tadellos postfrsch, unsigniert, Fotobefund Tworek BPP, Mi. 180,-	227bPOR **	50,—
5939FP°	6 Mark Posthorn, ungezähnt, tadellos postfrisch, Fotoattest Dr. Oechsner BPP, Mi. 200,-	228PU **	50,—
5944°	3000,- Mk. Queroffset, schwarzgraubraun, rechtes Randstück postfrisch, farbgepr. Infla, Mi. 220,-	254d **	40,—
5945	5000 Mark Queroffset, d-Farbe, gestempeltes Bedarfsstück, entsprechend etwas erhöht gepr. Bechtold BPP, Mi. 200,-	256d ☉	Gebot
5946°	100000 Mark dunkelzinnober, Abart "ungezähnt", vom linken Bogenrand, tadellos postfrisch, gepr. Winkler BPP, Mi. 200,-	257U **	50,—
5947°	1923, 1000 Mark und 2000 Mark Reichsadler, blau bzw. schwarz, Essays für eine Freimarkenausgabe auf gummiertem Papier mit Wz. Wellenlinien, 1000 Mark auf Unterlage befestigt, 2000 Mark Eckbug außerhalb des Markenbildes, selten, einmal gepr. H. Krause	*	100,—
5948	Rhein-Ruhr-Hilfe, gestempelt, gepr. Oechsner BPP/Infla, Mi.150,-	258/60 ☉	30,—
5949FP°	20 Mk. Rhein-Ruhr-Hilfe, kopfstehender Unterdruck, ungebraucht, gepr. Infla/Oechsner, Mi. 500,-	260K II *	80,—
5950	20 M. Pflüger mit kopfstehendem Unterdruck, tadellos postfr., gepr. Oechsner BPP, Mi. 1000,-	260KII **	180,—
5951FP°	5000 Mark Wartburg, Abart "ungezähnt", tadellos ungebraucht, gepr. Bechtold BPP, Mi. 400,-	261aU *	100,—
5952	5 M. - 200 M. Flugpost, tadellos gestempelt, gepr. Infla, Mi. 140,-	263/67 ☉	30,—
5953°	50 Tausend Mark, fette Inschrift, Abart "ungezähnt", tadellos ungebraucht, Fotobefund Weinbuch BPP: "echt und einwandfrei.", Mi. 100,- . .	275aU *	30,—
5955	8 Tsd. a. 30 Pf. Wz 2, tadellos postfrisch, gepr. Dr. Hochstädter BPP, Mi. 80,-	278Y **	20,—
5957	8 Tsd. auf 30 Pfg. mit Plattenfehler IV und V, in waagerechtem Paar mit Normalmarke, postfrisch, geprüft Infla, Mi. 205,-	278XIV+V **	45,—
5958°	20 Tausend auf 200 Mark, Abart "Aufdruck kopfstehend", tadellos ungebraucht, Fotobefund Weinbuch BPP, Mi. 180,-	282IIK *	50,—
5959	75 Tausend auf 300 Mark, portogerechte Einzelfrankatur auf langformatigem Beleg mit Mittelfaltung, dazu Mischfrankatur, beide gepr. Infla bzw. Düntsch BPP, Mi. 370,-	286,259,233	70,—
5960	100 Tsd. auf 100 M. schwärzlichgrau purpur, tadellos rundgestempelt, gepr. Oechsner BPP, Mi. 140,-	☒ 289a ☉	40,—

5961	7 verschiedene Werte (289aIII - 296III) mit 20 statt 21 Strichen laut Michel komplett tadellos postfrisch, Mi. 392,—	289a,b/296III **	50,—
5962°	75 Tausend auf 400 Mark, Walzendruckoberrandstück 2'9'2/1'5'1, tadellos postfrisch, Fotobefund Weinbuch BPP: "echt und einwandfrei", Mi. 230.-	292bWOR **	50,—
5963FP	20 Pfg. Beethoven, Walzendruck vom Oberrand, Konfiguration 2'9'2, postfrisch, geprüft Schlegel BPP, Mi. 550.-	392XWOR **	140,—
5964FP°	250 Tsd. auf 300 Mk., OPD Münster, Oberrandstück, Walzendruck 1'11'1, postfrisch, Rand gepr. Münster, Verb. Nord, Fotoattest Weinbuch BPP: "echt und einwandfrei, Marken dieser Ausgabe mit Lokalaufdruck der OPD Münster sind selten und gehören zu den großen Besonderheiten der OPD-Marken", Mi. 1.400,-	293OPDIWOR **	400,—
5965°	250 Tausend auf 200 Mark, Abart "kopfstehender Aufdruck", tadellos postfrisch, geprüft, Mi. 100.-	294K **	30,—
5966°	250 Tausend auf 400 Mark, Abart "kopfstehender Aufdruck", tadellos postfrisch, gepr. Bechtold BPP	296K **	40,—
5967FP°	400 Tausend auf 15 Pfennig Freimarke, Viererblock vom rechten Bogenrand mit kopfstehender Werbung, tadellos postfrisch, selten, Fotoattest Meyer BPP.	297Abart **	100,—
5968	8 Fr. bis 20 Fr. Volkshilfe 1950, Bogensatz zu 25 Werten, postfrisch, teils angetrennt bzw. angefaltet, Mi. 2.000.-+	299/303 **	350,—
5969FP°	800 Tausend auf 5 Pfennig, Sechserblock vom Bogenunterrand mit Hausauftragsnummer "H 5514.23", tadellos postfrisch - bzw. die beiden oberen Außenmarken mit sauberem Falzrest, Mi. 720.-++ (bei der gezähnten Variante wertet die HAN das 12-fache der Normalmarke, das würde hier dann einen Gesamt-Michel von 2.000.- Euro ergeben)	301U(6) **/*	200,—
5970	800 Tsd. auf 200 M. mit Plattenfehler I, II und IV, mit Normalmarken in postfrischen Einheiten, geprüft Infla, Mi. 220.-	303I,III,IV **	45,—
5971°	800 Tsd. a. 200 Mk lilarot, postfrisches waagerechtes Paar mit linkem Bogenrand, dabei Feld 71 mit Aufdruckfehler III "8 der Wertangabe 800 in der Mitte links ausgebrochen", nur auf Bogen der OPD Erfurt vorkommend, Fotobefund Dr. Oechsner BPP, Mi. 80.-	303III **	30,—
5972FP°	800 Tausend auf 500 Mark rot, ungezähnte Farbprobe, tadellos ungebraucht, Fotoattest Weinbuch BPP, Mi. 600.-	307PU *	180,—
5973P	2 Millionen auf 200 Mark Plattendruck, orangefarbt, tadellos gestempelt "Magdeburg 13.10.23", Fotoattest Dr. Oechsner BPP: "Die Erhaltung ist vollkommen einwandfrei.", Mi. 1.100.-	309APc ☉	250,—
5975	Unverausgabte 800 Tsd. auf 300 M. dunkelgelblichgrün und 800 Tsd. auf 500 M. dunkelzinner, postfrisch, geprüft Bechtold BPP, Mi. 200.-	VII,VIII **	60,—
5976	500 Tsd. - 50 Mrd. M. je tadellos, gestempelt, geprüft Infla, Mi. 110.-	313/30A ☉	20,—
5977	2 Mio. M. schwärzlichbraunviolett, Lot von 19 postfrischen Werten, dabei 3mal im 4er-Block, jeder Wert gepr. Infla BPP, Mi. 1900,-	315AWb(19) **	180,—
5978P	50 Mrd. Mk., durchstochen, gest., gepr. Infla/Peschl, Mi. 900.-	330B ☉	130,—
5979FP	50 Milliarden Mark mit Sprung im Korbdeckel ideal zentrisch gestempelt FÜRTH BAYERN 22 DEZ 23, gepr. Bechtold BPP und Infla, Mi. 3000,—	330B HT ☉	500,—
5980	1 Mrd. auf 100 M. violettrot, tadellos postfrisch, geprüft Peschl BPP, Mi. 250.-	331a **	50,—
5981FP	1 Milliarde auf 100 Mark violettrot sog. Hitlerprovisorium, tadellos gestempelt "12 Nov. 23", Fotoattest Dr. Oechsner BPP: "vollkommen einwandfrei.", Mi. 4.500.-	331a ☉	1100,—
5982	2 Mill. - 10Mrd. je tadellos, gestempelt, gepr. Infla, Mi. 220.-	332/37A ☉	40,—
5984	5 Mrd. - 10 Mrd. durchstochen mit Aufdruck, je tadellos, gestempelt, gepr. Infla, Mi. 420.-	334/36B ☉	60,—
5988P	10Mrd. auf 50Mio. M. schwarz-opalgrün, 4er-Block vom Bogenunterrand, auf Feld 84 "e" von Milliarden beschädigt (OPD München), postfrisch, tadellos, Fotoattest Tworek BPP, Mi. 1800,- schon für Normalmarken!	336AWb **	300,—
5989	10 Mrd. a. 100 Mio. dunkelgrün, waagerechtes Paar, tadellos, gestempelt, geprüft Infla, Mi. 100.-	336B ☉	20,—
5990FP°	10 Mrd. Aufdruck auf ungezähntem Papier ohne Gummierung aus den sogen. Erfurter Andruckbogen, gepr. Peschl BPP	336P (*)	60,—
5992	3 Pfg bis 100 Pfg Korbdeckelmuster, kompletter Satz mit 6 Werten, tadellos postfrisch, Mi. 110.-	338/43 **	30,—
5993	10 Pfg lilarosa, tadellos postfrisch, noch als F geprüft Peschl BPP, Mi. 130.-	340Pb **	40,—
5994FP°	50 und 100 Pfg. Korbdeckel, je Oberrandstück nur mit Reihenzahl, postfrisch, Mi. 350,-	342/43 POR A **	70,—
5995FP	5 - 300 Pfg Flugpost Holztaube, 7 Werte komplett, tadellos postfrisch, gepr. BPP (für die 200 und 300 Pfg je Fotobefund Dr. Oechsner BPP "echt, postfrisch, einwandfrei"), Mi. 1.500.-	344/50 **	450,—
5996FP°	5 Pfg bis 300 Pfg Holztaube, Flugpostausgabe 1924, kompletter Satz mit sieben Werten, einheitlich vom Bogenoberrand, tadellos postfrisch, unsigniert, Mi. 1.500.-	344/500R **	400,—
5997	300 Pf. Holztaube, tadellos, gestempelt, Mi. 140.-	350 ☉	30,—
5998	5 Pfg bis 50 Pfg Nothilfe 1924, kompletter Satz mit vier Werten, tadellos postfrisch, Höchstwert gepr. Schlegel BPP, Mi. 160.-	351/54 **	40,—
5999	1924, Nothilfe, tadellos, gestempelt, Mi. 100.-	351/54 ☉	20,—
6000	3 Pf. - 50 Pf. Reichsadler, tadellos postfrisch, Höchstwerte gepr. Peschl BPP, Mi. 350,-	355/61 **	80,—
6001FP°	3 bis 50 Pfg. Reichsadler, 7 Werte kpl., 20 und 50 Pfg. Unterrand- sonst Oberrandstücke postfrisch, Mi. 770,-	355/61 **	150,—
6002°	3 Pfg Neuer Reichsadler, Abart "ungezähnt", tadellos ungebraucht, gepr. H(eintze), Mi. 150.-	355XaU *	40,—
6003P	3 Pfennig Reichsadler, liegendes Wasserzeichen Y, tadellos postfrisch, Fotoattest H.-D. Schlegel BPP (für ehemalige Einheit): "Die Qualität ist einwandfrei.", Mi. 400.-	355Y **	100,—
6004°	5 Pfg Neuer Reichsadler, Abart "ungezähnt", tadellos ungebraucht, Fotobefund Dr. Oechsner BPP: "echt und einwandfrei", Mi. 200.-	356XU *	50,—
6005FP	10 Pf Reichsadler mit Wasserzeichen Y, rechte obere Bogenecke Platte tadellos postfrisch, unbeschriftet und ungefaltet! Tiefst gepr. Schlegel-D. BPP, Mi. 250,—	357Y P OR **	50,—
6006FP°	10 Pfg. Adler, liegendes Wasserzeichen, linke obere Bogenecke postfrisch, Mi. 250.-	357Y POR **	60,—
6007°	30 Pfg Neuer Reichsadler, waagerechtes Paar vom Unterrand mit Hausauftragsnummer "H 7738.23", tadellos postfrisch, Mi. 180.-	359HAN **	50,—
6008	60 Pfg und 80 Pfg Stephan und 10 Pfg und 20 Pfg UPU, je tadellos postfrisch, Mi. 105.-	362/63,368/9 **	20,—
6010°	60 Pfg. Stephan, Kreidpapier, Oberrandstück postfrisch, Mi. 270,-	362y POR **	50,—
6011FP°	60 Pfg Heinrich von Stephan, gestrichenes Papier, waagerechtes Paar vom Unterrand mit Hausauftragsnummer "H4272.27", tadellos postfrisch, selten, Fotobefund H.-D. Schlegel BPP: "Die Qualität ist einwandfrei.", Mi. 600.-	362yHAN **	150,—
6012FP°	80 Pfennig Stephan, waagerechtes Unterrandpaar mit Hausauftragsnummer "H 1229.24", tadellos postfrisch, selten, Fotobefund H.-D. Schlegel BPP: "Die Qualität ist einwandfrei.", Mi. 400.-	363xHAN **	100,—
6013	1 Mark bis 5 Mark Bauwerke, kompletter Satz mit vier Werten, tadellos postfrisch, Fotoattest A. Schlegel BPP: "Die Erhaltung ist einwandfrei.", Mi. 370.-	364/67 **	100,—
6014°	1 bis 5 Mk. Burgen, 1 Mk. Wz. liegend, 4 Werte postfrisch, 1 Mk. gepr. Schlegel BPP, Mi. 450,-	364Y/67 **	100,—
6015FP	5 Mark Baumärke, postfrisch, Mi. 170.-	367 **	40,—
6016°	5 und 10 Pfg. Verkehrsausstellung, je senkr. Randpaar mit HAN, postfrisch, Mi. 180,-	370Y/71X HAN **	40,—
6017	5 - 20 Pfg. Rheinland, Plattendruck vom Oberrand, 5 Pfg. zusätzlich Walzendruck vom Oberrand mit Klischeenummer "4", postfrisch, 10 Pfg. Falzspur im Oberrand, Mi. 180,-	372/74POW **	50,—
6018°	20 Pfg. Rheinland, Walzendruck, Oberrandstück 3'7'3, postfrisch, Kurzbefund Schlegel BPP: "echt und einwandfrei", Mi. 220,-	374WOR **	40,—
6019P	5 Pfg (2), 10 Pfg (2) und 20 Pfg Nothilfe 1925 als portogerechte Frankatur auf Bedarfs-FDC von "BAUTZEN 15.12.25" nach Dresden mit rückseitigem Ankunftsstempel, Mi. 500.-	375/77 ☒	150,—
6020	5 Pfg bis 3 Mark "Adler", Flugpostausgabe, kompletter Satz mit 8 Werten, tadellos postfrisch, Fotoattest A. Schlegel BPP: "Die Erhaltung ist einwandfrei.", Mi. 1.200.-	378/84 **	300,—
6021	5 Pfg - 3 Mark Flugpost, gestempelt, Höchstwerte gepr. Peschl BPP, Mi. 170,-	378/84 ☉	40,—

6022FP°	5 Pfg bis 3 Mark Steinadler, Flugpostausgabe 1926, kompletter Satz mit acht Werten - je in waagerechten Paaren vom Bogenunterrand mit Hausauftragsnummer, tadellos postfrisch, Mi. 2.400.- (für zwei Einzelsätze, ohne Berücksichtigung der seltenen HAN, diese teils -).	378/84HAN **	1500,—
6023	10 Pfg Flugpost 1926, Plattenfehler I "E in Deutsche verlängert", tadellos postfrisch, Mi. 320.-	379I **	50,—
6025	10 Pfg Flugpost mit Plattenfehler I und Zusatz 1 Pfg. Hindenburg (2) auf portogerechtem Brief mit Maschinenwerbestempel "HILDESHEIM 20.1.34" nach Hannoverisch Münden.	379I ☒	50,—
6026	20 Pfg Flugpost Adler zusammen mit 25 Pfg Goethe auf Luftpost-R-Brief von KGS "PELLWORM 7.2.29" nach Flensburg und nachgesandt nach Braunschweig mit Ankunftsstempel und entsprechendem Cachet, tadellose Erhaltung, dekorativer Beleg von der kleinen Nordseeinsel	380, 393 ☒	50,—
6027P	50 Pfg - 3 M. Flugpost, dabei die 1 M. mit linker oberer Bogenecke, die 4 Satzhöchstwerte komplett, tadellos postfrisch, gepr. Peschl BPP, Grabowski BPP, Fotoattest Dr. Oechsner BPP und neues Fotoattest H.-D. Schlegel BPP (2019) "Die Marken sind echt und haben Originalgummierung. Die Qualität ist einwandfrei in der für diese Ausgabe normalen Zähnung.", Mi. 1.200.-	381/84 **	250,—
6028	3 Pfg - 15 Pfg Berühmte Deutsche, Walzendruck, einheitlich vom Oberrand, postfrisch.	385/91WOR **	50,—
6029	3 Pfg bis 80 Pfg Berühmte Deutsche, kompletter Satz mit 13 Werten, tadellos postfrisch, Fotoattest H.-G. Schlegel BPP: "Die Erhaltung ist einwandfrei.", Mi. 1.200.-	385/97 **	300,—
6030FP°	3 Pfg bis 80 Pfg Berühmte Deutsche, einheitlich vom Bogenoberrand (Platte oder Walze), 13 Werte, tadellos postfrisch, unsigniert, Mi. 2.650.-	385/97OR **	500,—
6031	15 Pfg Kant, Plattendruck, postfrisch, 4er-Block vom Oberrand, Mi. 144.-	391POR **	35,—
6032FP°	20 Pfg Beethoven, Abart "ungezähnt", Unterrandstück (dort Falz), Marke postfrisch mit winzigem Haftpunkt, sehr selten, Fotobefund H.-D. Schlegel BPP, Mi. 2.600.-	392U **	400,—
6033FP°	20 Pfg Beethoven, Walzendruck, senkrecht Paar vom Eckrand oben rechts, OR 2'9"2, tadellos postfrisch, Fotobefund H.-D. Schlegel BPP: "echt und einwandfrei, normale Zähnung.", Mi. 730.-	392XWOR **	150,—
6034FP	25 Pfg. von Goethe, Walzendruck, postfrischer 4er-Block vom Oberrand, Mi. 290.-	393WOR **	75,—
6035FP	30 Pfg. Lessing, Walzendruck vom Oberrand mit Konfiguration 3'7"3, postfrisch, Mi. 350.-	394WOR **	80,—
6036P	40 Pfg. Berühmte Deutsche, postfrisch, geprüft Schlegel BPP, Mi. 170.-	395 **	40,—
6037P	40 Pfg. Berühmte Deutsche, Plattendruck Oberrandstück postfrisch, gepr. Schlegel BPP, Mi. 400.-	395POR **	80,—
6038FP	40 Pfg Leibnitz, Walzendruck vom Oberrand, im Rand Falzrest, geprüft Schlegel BPP.	395WOR **	60,—
6039	5 Pfg bis 50 Pfg Nothilfe Wappen (II), kompletter Satz mit vier Werten, tadellos postfrisch, Mi. 230.-	398/01 **	60,—
6040P	5-50 Pfg. Nothilfe, komplett in waagerechten Paaren vom Oberrand, postfrisch, Fotobefund Schlegel BPP, Mi. 460.-	398/01 **	120,—
6041	1926, Nothilfe, tadellos, gestempelt, Höchstwerte gepr. Dr. Oechsner BPP, Mi. 160.-	398/401 ☉	40,—
6042	50 Pfg. Nothilfe, Wasserzeichen stehend, postfrisch, Mi. 180.-	401X **	45,—
6043FP	50 Pfg. Nothilfe, Wasserzeichen liegend, postfrisch, Fotobefund Dr. Oechsner BPP, Mi. 450.-	401Y **	100,—
6044FP°	1927, 3 Mark rotbraun, Essay als Vorschlag für eine Freimarke anlässlich der IBRA 1930, sehr selten, gepr. Ludin BPP	(*)	100,—
6045	8 Pfg bis 50 Pfg "80. Geburtstag von Paul von Hindenburg", kompletter Satz mit vier Werten, tadellos postfrisch, Mi. 120.-	403/06 **	30,—
6046	IAA, tadellos postfrisch, Mi. 240.-	407/09 **	50,—
6047	IAA, tadellos, gestempelt, geprüft Peschl BPP, Mi. 250.-	407/09 ☉	50,—
6048P	8 - 25 Pfg. IAA gestempelt "BERLIN 30.11.27" auf Briefstücken, geprüft Schlegel D. BPP, Mi. 250.-	407/09 △	70,—
6049FP	8 Pfg bis 25 Pfg "Tagung des Internationalen Arbeitsamtes (IAA), Eckrand oben links (Feld 1), kompletter Satz, tadellos postfrisch, gepr. Schlegel BPP, Mi. 900.-+	407/09ERol **	300,—
6050FP°	8 Pfg Tagung des Internationalen Arbeitsamtes, waagerechtes Unterrandpaar mit Hausauftragsnummer "3247.27", tadellos postfrisch, selten, Fotobefund H.-D. Schlegel BPP: "Die Qualität ist einwandfrei.", Mi. 600.-	407HAN U **	200,—
6051FP°	15 Pfg Tagung des Internationalen Arbeitsamtes, waagerechtes Unterrandpaar mit Hausauftragsnummer "7462.27", tadellos postfrisch, selten, Fotobefund H.-D. Schlegel BPP: "Die Qualität ist einwandfrei.", Mi. 600.-	408HAN A **	200,—
6052P	15 Pf. IAA mit Abart "ohne Bindestrich", tadellos postfrisch, gepr. Schlegel BPP, Mi. 800.- (alter Ausruf 150)	408I **	120,—
6053	3 Pfg bis 80 Pfg Reichspräsidenten, kompletter Satz mit 13 Werten, tadellos postfrisch, Fotoattest H.-G. Schlegel BPP: "Die Erhaltung ist einwandfrei.", Mi. 1.100.-	410/22 **	250,—
6054P	3-80 Pfg. Reichspräsidenten komplett postfrisch, bis auf 12 Pfg. aus oberen Bogenecken, 20 Pfg. kleiner Farbfleck, 40 Pfg. Falzspur im Oberrand, 45 Pfg. im Zahnverlauf leicht uneben, sonst tadellos, Fotoattest Schlegel BPP (ohne 12 Pfg.), Mi. ca. 2.400.-	410/22 **	450,—
6055FP°	3 bis 80 Pfg. Reichspräsidenten, Plattendruck, 13 Oberrandstücke kpl., postfrisch (Falz im Rand), Mi. 2.500.-	410/22 POR **	500,—
6056FP°	3 Pfg bis 80 Pfg Reichspräsidenten, kompletter Satz in waagerechten Unterrandpaaren mit Hausauftragsnummer, postfrisch, teils angetrennt, sehr selten, Mi. 5.600.-	410/22HAN **	1300,—
6057FP	3 Pfg bis 80 Pfg Reichspräsidenten, Plattendruck, vom Oberrand, kompletter Satz mit 13 Werten, tadellos postfrisch, Fotoattest A. Schlegel BPP (2020): "Die Qualität ist einwandfrei.", Mi. 2.582.-	410/22POR **	500,—
6058P	8 Pfg Hindenburg, Wz. 2Y, portogerechte Einzelfrankatur auf Postkarte von Bad Soden nach Homburg, gepr. Schlegel BPP, Mi. -	412Y ☒	100,—
6060FP°	40 Pfg. Reichspräsidenten, Walzendruck, Oberrandstück postfrisch, Mi. 450.-	418WOR **	100,—
6061	45 Pfg. Hindenburg, Plattendruck aus der rechten oberen Bogenecke, postfrisch, geprüft Schlegel BPP, Mi. 200.-	419POR **	45,—
6062	80 Pfg Reichspräsidenten, tadellos postfrisch, unsigniert, Mi. 340.-	422 **	70,—
6063FP°	3 und 4 RM, Zeppelin, linkes bzw. rechtes Randstück (2 RM angetrennt), gepr. Hoffmann-Giesecke, Mi. 450.-	423/24 **	100,—
6064FP	1 Reichsmark bis 4 Reichsmark Zeppelin, tadellos postfrisch, gepr. Schlegel BPP, Mi. 580.-	423/24,455 **	120,—
6065	1 Reichsmark bis 4 Reichsmark Zeppelin, gestempelt, Mi. 155.-	423/24,455 ☉	30,—
6066	2 und 4 RM Zeppelin, 2 Werte postfrisch, Mi. 450.-	423/424 **	90,—
6067	5 Pfg bis 50 Pfg "Nothilfe Wappen (III), kompletter Satz mit fünf Werten, tadellos postfrisch, Mi. 240.-	425/29 **	60,—
6068	5 bis 50 Pfg. Nothilfe 1928, 5 Werte kpl. gest., Mi. 200.-	425/29 ☉	40,—
6069FP	8 Pfg - 25 Pfg Nothilfe, Wasserzeichen stehend, postfrisch, 25 Pfg geprüft Schlegel BPP, Mi. 260.-	426/28X **	80,—
6070FP°	15 Pfg Landeswappen Oldenburg, Wz. 1X, waagerechtes Unterrandpaar mit Hausauftragsnummer "V 5103.28", selten, Fotobefund H.-D. Schlegel BPP: "Die Qualität ist einwandfrei.", Mi. nicht verzeichnet!	427XHAN **	200,—
6072	5 bis 50 Pfg. Nothilfe 1929, 5 Werte kpl. postfrisch, 50 Pfg. schwacher Gummibug, Mi. 240.-	430/34 **	40,—
6073	1929, Nothilfe tadellos, gestempelt, Höchstwerte geprüft Peschl/Schlegel BPP, Mi. 190.-	430/34 ☉	40,—
6074P	50 Pf. mit Abart "PE" statt "PF" tadellos postfrisch, tiefst gepr. Schlegel BPP, Mi. 600.-	434I **	120,—
6075	10 Pfg bis 80 Pfg "Reichspräsidenten (II)", kompletter Satz mit drei Werten, tadellos postfrisch, 20 Pfg und 80 Pfg gepr. Schlegel BPP, Mi. 180.-	435/37 **	50,—
6076P	Südamerikafahrt, 2 Mark postfrisch aber starke Büge, 4 Mark ungebraucht mit Erstfalz, Mi. ca. 2000.- (alter Ausruf 150).	438/39 **/*	120,—
6077FP	1 RM. und 2 RM. Südamerikafahrt, 2 Werte komplett, tadellos ungebraucht, Fotoattest Dr. Oechsner BPP (2017) "Die Prüfstücke befinden sich in einwandfreier Qualität.", Mi. 650.-	438/39 *	150,—
6078FP°	2 Reichsmark und 4 Reichsmark Südamerikafahrt, beide Werte auf Erstflugbeleg des Überseefluges des Dornier-Flugschiffes DOX, entsprechende Cachets, gepr. Peschl BPP	438/39 ☒	300,—
6079P	2 Reichsmark und 4 Reichsmark Südamerikafahrt, Wasserzeichen 2X, tadellos postfrisch, 2 Reichsmark gepr. H(eintze) und für den Satz Fotoattest H.-D. Schlegel BPP: "Die Erhaltung ist einwandfrei." (der auf dem Attestfoto anhängende Bogenrand wurde vom Sammler abgetrennt, da er einen Falzrest aufwies - er liegt dem Los bei), Mi. 4.000.-	438/39X **	1300,—
6080FP	2 M. und 4 M. SAF, je Wz.Y, tadellos, gestempelt, geprüft Schlegel BPP bzw. Fotobefund Dr. Oechsner BPP, Mi. 900.-	438/39Y ☉	180,—
6081P	2 und 4 RM Südamerikafahrt, je auf Briefstück, gest. FRIEDRICHSHAFEN 18.5.30, Mi. 900.-	438/39Y △	200,—

6082P	2 MK. Südamerikafahrt, gest. FRIEDRICHSHAFEN 7.6.31 (kl. Rötelspur), Mi. 500,-	438X ☉	80,—
6083P	2 RM Südamerikafahrt, Plattenfehler "Mond über Luftschiff", zusammen mit 1 u. 3 Mk Steinadler auf Dornier-Flugpostbrief "ERSTER ÜBERSEEFLUG DES DORNIER FLUGSCHIFFS DO X EUROPA AMERIKA", ein attraktiver und gut erhaltener Beleg, Mi. 1000,- +	438Y1,384 ☒	280,—
6084FP	4 Reichsmark Südamerikafahrt, tadellos gestempelt "Friedrichshafen 18.5.30" auf Briefstück, Mi. 400,-	439 △	120,—
6085	4 Mark Südamerikafahrt gestempelt "BERLIN 19.5.30" auf Brief der Südamerikafahrt mit Anschlussflug ab Berlin, Abwurf Santa Cruz, nach Wien, Umschlag Gebrauchsspuren, Marke tadellos, Mi. 500,-	439 ☒	90,—
6086	2 Mark Bauwerke, tadellos postfrisches Luxusstück, Mi. 140,-	440 **	40,—
6087	8 Pfg und 15 Pfg. 30. Juni, postfrische Viererblocks, Mi. 112,-	444/45 **	25,—
6088	8 Pfg (2) und 15 Pfg (2) Rheinlandbefreiung, Bedarfs-FDC mit Entwertung "MAINZ 30.6.30", Vordruckbrief der Firma Adolf Völker / Schmalkalden in Thüringen	444/45 ☒	50,—
6089	Blockausgabe IPOSTA in tadellos postfrischer Erhaltung, Mi. 1600,-	Bl.1 **	350,—
6090FP	Blockausgabe "IPOSTA", tadellos postfrisch, Fotoattest H.-D. Schlegel BPP: "Die Erhaltung ist einwandfrei", Mi. 1.600,- - in dieser Qualität selten	Bl.11 **	500,—
6091	1930, Nothilfe, tadellos postfrisch, Höchstwerte gepr. Schlegel BPP, Mi. 140,-	450/53 **	30,—
6092	1930, Nothilfe, tadellos gestempelt, Höchstwert geprüft Schlegel BPP, Mi. 140,-	450/53 ☉	30,—
6093	8 Pfg bis 50 Pfg Bauwerke, Eckrand unten rechts (teils verkürzt), Marken tadellos postfrisch, Mi. 140,- +	450/53ERur **	40,—
6094	1 M. Zeppelin, postfrisch, Mi. 120,-	455 **	30,—
6095	1 M Polarfahrt, tadellos, gestempelt, geprüft Oechsner BPP, Mi. 140,-	456 ☉	30,—
6096	1 Reichsmark Polarfahrt, tadellos gestempelt "Friedrichshafen 18.9.31"	456 ☉	45,—
6097FP	1 Reichsmark bis 4 Reichsmark Polarfahrt, kompletter Satz mit drei Werten, tadellos postfrisch, unsignierter Luxussatz, Fotoattest H.-D. Schlegel BPP (2020): "Die Qualität ist einwandfrei.", Mi. 4.400,-	456/58 **	1200,—
6099FP	1 RM. - 4 RM. Polarfahrt, dabei 1 RM mit rechter unterer Bogenecke (horizontal gefaltet), 3 Werte komplett, tadellos ungebraucht, Fotoattest Dr. Oechsner BPP (2017) "Die Prüfstücke befinden sich in einwandfreier Qualität.", Mi. 900,-	456/58 *	250,—
6100FP	1 Mark bis 4 Mark Polarfahrt, je auf tadellosem Briefstück, Fotoattest Schlegel BPP "echt und einwandfrei", Mi. 1.300,-	456/58 △	350,—
6101P	1 - 4 RM. Polarfahrt, 3 Werte komplett, auf Zeppelin-Brief der Polarfahrt, Bordpost bis Malyguin (Sieger 119C), von "LUFTSCHIFF GRAF ZEPPELIN 27.7.1931" nach Muri / Schweiz mit Ankunftsstempel, tadellose Erhaltung, Umschlag links oben und rechts unten Eckbug, sonst sehr gut erhalten, dekorativer Beleg, Mi. 1.400,- +	456/58 ☒	220,—
6102FP°	1 Reichsmark Polarfahrt, Aufdruckfehler "Bindestrich nach Polar fehlt" (Feld 41), senkrecht Paar vom Eckrand unten links mit Normalmarke, ungebraucht mit Originalgummierung, Mi. 750,-	456I,456 *	200,—
6103	2 Mark Polarfahrt, tadellos gestempelt "Luftschiff Graf Zeppelin 26.7.1931" auf Briefstück	457 △	75,—
6104P	2 RM Polar-Fahrt 1931, Aufdruckfehler "ohne Bindestrich", zusammen mit zwei Stück 1 RM Polar-Fahrt auf entspr. Zeppelinbrief zur Polarfahrt (Sieger-Nr. 119 F) von "FRIEDRICHSHAFEN (BODENSEE) 24.7.31" bis Eisbrecher "Malygin" und dann nach Mittweida. Ein attraktiver und sehr gut erhaltener Beleg, Mi. 2.480,-	457I,456(2) ☒	650,—
6105FP°	2 Reichsmark Polarfahrt, Aufdruckfehler "Bindestrich nach Polar fehlt" (Feld 41), senkrecht Paar vom Eckrand unten links mit Normalmarke, ungebraucht mit Originalgummierung, Mi. 920,-	457I,457 *	200,—
6106FP	4 Mark Polarfahrt auf Brief der Polarfahrt von "FRIEDRICHSHAFEN 24.7.31" nach Malyguin	458 ☒	250,—
6107P	4 M. Polarfahrt auf Zeppelinbrief der Südamerikafahrt nach Rio de Janeiro, an rechtem Briefrand einige Knittersporen, sonst tadellos, Fotoattest Leder BPP, Mi. 1.100,-	458 ☒	220,—
6108P	4 RM Polar-Fahrt 1931, auf entspr. Zeppelinbrief (Sieger-Nr. 119 F) von "FRIEDRICHSHAFEN (Bodensee) b 24.7.31" bis Eisbrecher "Malygin" und dann weiter nach Brooklyn / USA. Rückseitig violetter Stempel "FIRST INTOURIST 1931 EXPEDITION ICE-BREAKER MALYGIN". Ein attraktiver und gut erhaltener Beleg, Mi. 1.100,- +	458 ☒	220,—
6109	8 Pfg bis 50 Pfg Bauwerke (II), kompletter Satz mit vier Werten, tadellos postfrisch, Mi. 240,-	459/62 **	60,—
6110	1931, Nothilfe, tadellos gestempelt, Höchstwerte geprüft Peschl BPP, Mi. 140,-	459/62 ☉	30,—
6111	4 Pf. - 50 Pf. Hindenburg je vom Oberrand (dort Falz), Marken tadellos postfrisch, Mi. 170,-	467/73 **	40,—
6112	4 Pfg bis 50 Pfg Hindenburg, Walzendruckoberrand (bei 25 Pfg verkürzt), kompletter Satz mit 7 Werten, tadellos postfrisch, Mi. 360,-	467/73WOR **	90,—
6113	1932, Nothilfe, tadellos postfrisch, Höchstwert geprüft Schlegel BPP, Mi. 200,-	474/78 **	40,—
6114°	4 bis 40 Pfg. Nothilfe 1932, 5 Oberrandstücke kpl. postfrisch, Mi. 190,-	474/78 **	40,—
6115	1932, Nothilfe, tadellos gestempelt, Höchstwerte geprüft Schlegel BPP, Mi. 110,-	474/78 ☉	25,—
6116	6 bis 25 Pfg. Fridericus, 3 Werte kpl. postfrisch, Mi. 320,-	479/81 **	50,—
6117°	6 bis 25 Pfg. Fridericus, 3 Werte kpl., je linke obere Bogenecke postfrisch, Mi. 320,-	479/81 **	100,—
6118	Friedrich d. Grosse a. FDC, tadellos, Fotoattest Schlegel BPP (alter Ausruf 150)	479/81 ☒	120,—
6119	3 - 100 Pfg Hindenburg, Wz. 2X (Waffeln), kpl. Satz mit 14 Werten, tadellos postfrisch, unsigniert, Mi. 1.100,-	482/95 **	180,—
6120	3 Pfg bis 100 Pfg Hindenburg, Wz. 2X, kompletter Satz mit 14 Werten vom Oberrand - 3 Pfg Plattendruck, alle anderen Werte Walzendruck, tadellos postfrisch, Fotoattest H.-G. Schlegel BPP: "Die Erhaltung ist einwandfrei.", Mi. 2.755,-	482/95OR **	500,—
6123	15 Pfg. Hindenburg, postfrischer 4er-Block aus der rechten oberen Bogenecke, geprüft Schlegel A. BPP, Mi. 175,- +	488WOR **	40,—
6124P	40 Pfg. Hindenburg, Walzendruck vom Bogenoberrand, postfrisch, Mi. 650,-	491WOR **	150,—
6125FP°	40 Pfg. Hindenburg, Wz. Waffeln, Oberrandstück postfrisch (Falz im Rand), Mi. ca. 400,-	491WOR **	80,—
6126FP°	50, 60 und 100 Pfg., Hindenburg, Wz. Waffeln, je Oberrandstück postfrisch, Mi. 1.190,-	492/93,95WOR **	250,—
6128FP	1 Mark Chicagofahrt, zentrisch gestempelt "Wittlich 2.1.34", Mi. 500,-	496 ☉	150,—
6129FP	1 RM Chicagofahrt, tadellos, gestempelt, Fotobefund Schlegel BPP, Mi. 500,-	496 ☉	100,—
6130FP	1 Reichsmark - 4 Reichsmark Chicagofahrt mit rechter unterer Bogenecke, 3 Werte komplett, postfrisch, gepr. Sellschopp und Fotoattest A. Schlegel BPP (2020) "Die 1 RM. weist einen leichten Bug auf, weitere Qualitätseinschränkungen sind nicht vorhanden.", Mi. 4.300,-	496/98 **	1000,—
6131FP	1 Reichsmark bis 4 Reichsmark Chicagofahrt, mit 3 Werten kompletter Satz, tadellos postfrisch, unsignierter Luxussatz, Fotoattest A. Schlegel BPP (2020) "Marken und Aufdrucke sind echt, Originalgummi. Die Qualität ist einwandfrei.", Mi. 4.300,- - seltene und in dieser Qualität stets gesuchte Ausgabe!	496/98 **	1500,—
6132P	1 - 4 RM. Chicagofahrt, 3 Werte komplett, tadellos ungebraucht, Fotoattest BPSB, Mi. 1.200,-	496/98 *	230,—
6133P	Chicagofahrt 1 bis 4 Mark, tadellos ungebraucht, Mi. 1200,-	496/98 *	220,—
6134	2 Mark Chicagofahrt, tadellos postfrisch, gepr. Schlegel BPP	497 **	100,—
6135FP	2 RM. Chicagofahrt mit linkem Bogenrand und RZ, tadellos postfrisch, Kabinett, gepr. Schlegel BPP, Mi. 350,-	497 **	120,—
6136	2 Reichsmark Chicagofahrt in Mischfrankatur auf Luftpost-R-Auslandsbrief (Geschäftsbrief) nach Buenos Aires / Argentinien, entwertet mit Rollstempel von Hamburg, Beförderungsspuren	497,366 u. a ☒	90,—
6137P	2 und 4 RM Chicagofahrt, je postfrisches Randstück (2 RM Falzrest im Rand), 4 RM gepr. Schlegel BPP, Mi. 600,-	497/98 **	120,—
6138	4 Mark Chicagofahrt, tadellos postfrisch, gepr. Schlegel BPP	498 **	100,—
6139°	4 RM Chicagofahrt, Unterrandstück postfrisch (Falz im Rand), Mi. 300,-	498 **	70,—
6140	4 Reichsmark Chicagofahrt, tadellos gestempelt "Berlin Zentralflughafen 1.8.36"	498 ☉	70,—
6141FP	4 M. Zeppelin Chicagofahrt, linkes Randstück, auf Luftpostbrief von "BAD KREUZNACH 1.2.35" mit Nebenstempel "1 JAHR/DEUTSCHER POSTFLUG/EUROPA-SÜDAMERIKA" nach Buenos Aires mit Ankunftsstempel	498 ☒	200,—
6142	3 Pfg bis 40 Pfg "Opern von Richard Wagner", kompletter Satz mit neun Werten - 20 Pfg in B-Zählung, tadellos postfrisch, Fotoattest H.-G. Schlegel BPP: "Die Erhaltung ist einwandfrei.", Mi. 2.500,-	499/07 **	750,—

6143P	3 - 40 Pfg. Wagner, A-Zählung, komplett ungebraucht, Fotobefund Schlegel D. BPP, Mi. 500.-	499/07 *	100,—
6144	3 - 40 Pfg. Wagner, 20 Pfg. "B"-Zählung auf R-Brief von "KETTWIG 13.1.34", 6 und 25 Pfg. Zahnfehler, Fotobefund Schlegel D. BPP	499/07 ☒	100,—
6145FP^o	3 bis 40 Pfg. Wagner, 9 Werte kpl. (versch. gezähnt), je Seitenrandstück postfrisch, Mi. 2.400,-	499/507 **	600,—
6146FP	1933, Wagner, tadellos gestempelt, Höchstwerte geprüft Schlegel BPP, Mi. 380,-	499/507 ☉	80,—
6147FP	3 Pfg - 40 Pfg Wagner einheitlich in A-Zählung tadellos postfrisch, 20 Pfg - 40 Pfg tiefst gepr. Schlegel BPP, Mi. 3.000.-	499/507A **	600,—
6148FP	20 Pfg Wagner, A-Zählung, tadellos postfrisch, tiefst gepr. Schlegel BPP, Mi. 950.-	505A **	250,—
6149	20 + 10 Pfg Wagner, Zählung A, ungebraucht mit Originalgummierung, Fotoattest BPSB ("postfrisch"), Mi. ca. 200.-	505A *	40,—
6150P	20 + 10 Pfg Wagner, gezähnt K14, tadellos postfrisch, gepr. Schlegel BPP, Mi. 1.000.-	505B **	220,—
6151FP	20 Pfg Wagner, B-Zählung, tadellos postfrisch, gepr. Schlegel BPP	505B **	290,—
6152FP	20 Pfg. Wagner, B-Zählung, postfrisch vom Oberrand, Fotoattest Schlegel D. BPP, Mi. 1.000.-	505B **	250,—
6153	20 Pfg + 10 Pfg Wagner, tadellos gestempelt, gepr. Schlegel BPP, Mi. 130.-	505B ☉	30,—
6154FP	25 Pfg + 15 Pfg Wagner, postfrisch, tadellos, geprüft Schlegel BPP, Mi. 350,-	506A **	100,—
6155FP	40 Pfg Wagner, tadellos postfrisch, gepr. Schlegel BPP	507 **	250,—
6156	40 + 35 Pfg Wagner, tadellos ungebraucht mit Originalgummierung, gepr. Zierer BPP, Mi. ca. 140.-	507A *	40,—
6157	40 Pfg Wagner, tadellos gestempelt, geprüft Schlegel BPP, Mi. 170.-	507A ☉	30,—
6158P	40 Pfg Wagner, Eckrand unten links mit Leerfeld, postfrisch, tiefst gepr. Schlegel BPP, nur wenige Exemplare bekannt!	507LF **	1000,—
6159FP	5 + 15 Pfg Nothilfe aus Nothilfeblock, tadellos rundgestempelt "HAMBURG", Fotobefund Dr. Oechsner BPP "echt, einwandfrei", Mi. 500.-	508 ☉	120,—
6160P	20 Pfg. Nothilfe auf großformatigem Ortbrief von "HALBERSTADT 11.2.34", Gebrauchsspuren, Fotobefund Schlegel BPP "Bei einem Gewicht von über 250 Gramm war der Brief portogerecht frankiert"	510 ☒	500,—
6161FP	Blockausgabe "10 Jahre Deutsche Nothilfe", besonders attraktiv mit auf dieser Ausgabe seltenem Sonderstempel "Königsberg (Pr.) Ostropa 26.6.35" entwertet, volles Originalformat, tadellose Kabinetterhaltung, ohne Signaturen, Fotoattest Hans-Dieter Schlegel BPP (2019) : "Die Qualität ist einwandfrei.", Mi. 14.000.- - in dieser perfekten und schön gestempelten Erhaltung nur sehr schwer zu finden!	Bl.2 ☉	4500,—
6162FP	Blockausgabe Nothilfe, postfrisch, 3 minimale farbige Punkte im Rand, sonst in sehr guter Qualität, Fotoattest Dr. Oechsner BPP	Bl.2 **	1200,—
6163	Blockausgabe "10 Jahre Deutsche Nothilfe", tadellos ungebraucht mit **Herzstück, dazu Beleg mit 5 Pfg + 50 Pfg (Portosoll 54 Pfg - ist 55 Pfg) sowie portogerecht frankierter Beleg mit Zusammendruck 10 Pfg + 20 Pfg (Bl.W5) und Zufrankatur, Bedarfserhaltung, Mi. Handbuch Blockausgaben 8.000.-	Bl.2 */☒	1250,—
6164FP	Blockausgabe Nothilfe, ungebraucht mit kleiner Falzspur, Marken mit herstellungsbedingten kleinen gummifreien Stellen, Originalformat, Blockränder in für diese schwierige Ausgabe sehr guter Erhaltung, Mi. 1.500.-	Bl.2 *	300,—
6165	1 Pfg - 100 Pfg Hindenburg, komplett postfrisch, Mi. 80,-	512/28 **	20,—
6166	3 Pfg Hindenburg auf unterfrankierter Drucksache von "FLENSBURG 15.4.38" nach Bjerndrupmark b. Klipler, in Dänemark mit 1 und 5 Öre Portomarken versehen, etwas Patina, dekorativer Beleg mit interessanter Destination.	513 ☒	40,—
6167FP ^o	6 Pfg Hindenburg, Abart "ungezähnt", waagerechtes Paar, ungebraucht mit Originalgummierung, Fotobefund A. Schlegel BPP, Mi. 500.-+	516U *	100,—
6168	6 Pfg Hindenburg, waagerechtes Paar mit rechter oberer Bogenecke und Druckerzeichen "4" auf portogerechtem Brief von KGS "KORB 24.1.36" nach Siegen, tadellos, dekorative und interessante Frankatur	516W OR(2) DZ ☒	50,—
6169FP^o	8 Pfg Hindenburg, Abart "ungezähnt", tadellos postfrisch, unsigniert, Mi. 2.000.-	517U **	700,—
6170	10 Pf Hindenburg mit Wasserzeichen Y tadellos postfrisch, tiefst gepr. Schlegel BPP und 25 Pf. in b-Farbe tadellos postfrisch, tiefst gepr. Peschl BPP, Mi. 325.—	518Y+522b **	50,—
6171	50 Pfg Hindenburg, zentrisch gestempelt "MÜNSTER 3.2.37" auf vollständig erhaltener Postausweiskarte, sehr gute Erhaltung, dekoratives und seltenes Dokument	525 ☒	40,—
6172FP	5 Pfennig - 3 M. Flugpost, senkrechte Gummiriffelung, 11 Werte komplett, 100 Pfennig - 3 Mark gepr. Schlegel BPP, Mi. 800.-	529/39x **	200,—
6173P	5 Pfg. bis 3 RM, Flug 1934, 11 Werte kpl. postfrisch (100 Pfg. waager. Gummiriffelung), 25 Pfg. bis 3 RM je gepr. Schlegel BPP, Mi. 840,-	529/39x **	130,—
6174P	5 Pfg bis 3 RM. Flugpost 1934, 11 Werte kpl. postfrisch, 3 RM mit Oberrand, 15 Pfg und 100 Pfg gepr. Schlegel BPP, Mi. 800,-	529/39x **	200,—
6175	5 Pfg Flugpost, senkrechte Gummiriffelung und 10 Pfg. Flugpost, waagerechte Gummiriffelung in postfrischen Viererblocks aus der linken oberen Bogenecke, Mi. 92.-+	529x/530y **	25,—
6176	15 Pfg Flugpost, waagerechte Gummiriffelung, postfrischer 4er-Block aus der rechten unteren Bogenecke, Mi. 160,-+	531y **	40,—
6177	20 Pfg. Flugpost, waagerechte Gummiriffelung, postfrischer 4er-Block aus der linken oberen Bogenecke, im Oberrand Falzrest, Mi. 152,-+	532y **	40,—
6178	25 Pfg. Flugpost, waagerechte Gummiriffelung, postfrischer 4er-Block aus der linken oberen Bogenecke, im Oberrand Falzrest, Mi. 200,-+	533y **	50,—
6179FP	50 Pfg. Flugpost, waagerechte Gummiriffelung, postfrischer 4er-Block aus der linken oberen Bogenecke, im Oberrand Falzrest, Mi. 560,-+	535y **	140,—
6180FP	80 Pfg. Flugpost, senkrechte Gummiriffelung, postfrischer 4er-Block aus der rechten oberen Bogenecke, im Oberrand Falzrest, Michelwert 280,-+	536x **	70,—
6181FP	100 Pfg. Flugpost, waagerechte Gummiriffelung, postfrischer 4er-block aus der rechten unteren Bogenecke, Mi. 480,-+	536y **	120,—
6182P ^o	2 und 3 RM, Flug 1934, linke bzw. rechte obere Bogenecke postfrisch (Falz im Rand), Mi. 350.-	538/39 x **	80,—
6183FP	2 M. Flugpost, senkrechte Gummiriffelung, postfrischer 4er-Block vom rechten Bogenrand, postfrisch, im Rand kleiner Gummierungseinschluß, Mi. 600,-+	538x **	150,—
6184FP ^o	2 RM, Flug 1934, Unterrandstück mit HAN 16495.33 postfrisch (Falz im Rand), Mi. 500.-	538x HAN **	100,—
6185FP	2 Reichsmark Flugpost 1934, waagerechte Gummiriffelung, gestempeltes Bedarfstück, am Unterrand etwas dünn und aufgeraut, Fotoattest H.-D. Schlegel BPP, Mi. 4.500.-	538y ☉	200,—
6186	3 RM Graf Zeppelin, 4er-Block mit Oberrand und RWZ, tadellos postfrisch, unsigniert, Kabinett, sehr seltene und dekorative Einheit, Mi. 800.-	539(4) **	150,—
6187FP	3 Mark Graf Zeppelin, waagerechte Gummiriffelung, tadellos postfrisch, gepr. Schlegel BPP (doppelte Signatur), Mi. 400.-	539y **	80,—
6188	3 bis 25 Pfg. Kolonialforscher, 4 Werte kpl. je linke obere Bogenecke, postfrisch (Falzrest im Rand), Mi. 190,-	540/43 **	40,—
6190FP	3-25 Pfg. Kolonialgedenkefeier, komplett in postfrischen 4er-Blocks aus Bogenecken, bis auf 6 Pfg. oben links, Michelwert 760,-	540/43 **	200,—
6191	3 Pfg bis 25 Pfg Kolonialforscher (Höchstwert gepr. Schlegel BPP) und 3 Pfg bis 25 Pfg Hindenburg (Höchstwert gepr. Schlegel), Mi. 340.-	540/43,548/53 **	80,—
6192	6 Pfg und 12 Pfg Saarabstimmung, postfrisch, vom Oberrand, geprüft Schlegel D. BPP, Mi. 90,-+	544/45 **	25,—
6193FP	6 Pfg und 12 Pfg Saarabstimmung, postfrische Viererblocks, einheitlich aus der rechten oberen Bogenecke, 6 Pfg mit Drucker kennziffer "3", Mi. 360,-+	544/45 **	100,—
6195FP	6 Pfg und 12 Pfg Reichsparteitag Nürnberg, postfrische Viererblocks aus der rechten oberen Bogenecke, Mi. 340.-	546/47 **	80,—
6197FP ^o	3 bis 25 Pfg. Hindenburg Trauer, 6 Werte kpl., je Unterrandpaar mit HAN, postfrisch, Mi. 850,-	548/53 HAN **	200,—
6198FP ^o	3 bis 25 Pfg. Hindenburg Trauer, 6 Werte kpl., 8 Pfg. linke obere Bogenecke Walzendruck, sonst Oberrandstücke, postfrisch, Mi. 480,-	548/53 OR **	100,—
6199	3 Pfg - 25 Pfg. Hindenburg-Trauer, postfrische Neunerblocks, einheitlich aus der rechten oberen Bogenecke, Mi. 1.350.-++	552/53 **	350,—
6200	6 Pfg und 12 Pfg Schiller, postfrisch, vom Oberrand, bei 12 Pfg im Rand vorderseitig Falzspur, geprüft Schlegel D. BPP, Mi. 100.-	554/55 **	25,—
6201FP	6 Pfg und 12 Pfg Schiller, postfrische Viererblocks aus der linken oberen Bogenecke, 6 Pfg mit Drucker kennziffer "7"	554/55 **	100,—
6202FP	3 Pfg - 40 Pfg Berufsstände komplett, in postfrischen Viererblocks, einheitlich aus der rechten oberen Bogenecke, Mi. 2.600.-+	556/64 **	700,—
6203	3 Pfg - 40 Pfg Berufsstände, kompletter Satz mit neun Werten, tadellos postfrisch, Fotoattest H.-D. Schlegel BPP: "Die Erhaltung ist einwandfrei.", Mi. 650.-	556/64 **	150,—
6204 ^o	3 Pfg bis 40 Pfg Stände, neun Oberrandstücke - kpl. Satz, postfrisch (Falzreste im Rand), Mi. 600,-	556/64 **	150,—
6205	3 Pfg - 40 Pfg Berufsstände, tadellos gestempelt, Mi. 160.-	556/64 ☉	30,—

Deutsches Reich

6206	3 - 40 Pfg Berufsstände, 9 Werte komplett auf Satz-R-Brief, glasklar gestempelt "FRANKFURT WEST 13.11.34" nach Brüssel, die 20 Pfg Eckfehler oben rechts, sonst gut gezähnt, minimale Patina in den Zahnspitzen der 40 Pfg, dekorativer Brief von hervorragender optischer Wirkung	556/64 ☒	70,—
6207	3 - 25 Pfg. Saarabstimmung, beide Auflagen postfrisch komplett, 25 Pfg. einmal geprüft Schlegel BPP, Mi. 240.-	565/68 **	60,—
6208FP	3 Pfg - 25 Pfg. Saarabstimmung, postfrische Sechserblocks, einheitlich aus der linken oberen Bogenecke, Mi. 720.-+	565/68 **	150,—
6209	3 bis 25 Pfg. Saar kehrt heim und 6 bis 40 Pfg., 100 Jahre Eisenbahn, je 4 Werte postfrisch, Mi. 240.-	565/68,580/83 **	45,—
6210	3 Pfg bis 25 Pfg Saarabstimmung und 6 Pfg bis 40 Pfg 100 Jahre Deutsche Eisenbahn, Höchstwert gepr. Schlegel BPP, Mi. 300.-	565/68,580/83 **	60,—
6211	6 Pfg und 12 Pfg. Heldengedenktag, senkrechte und waagerechte Gummiriffelung, je postfrische 4er-Blocks, bis auf 12 Pfg. senkrechte Gummiriffelung von Bogen-Seitenrändern, Mi. 444.-+	569/70x,y **	100,—
6213°	12 Pfg Reichsberufswettkampf, waagerechte Gummiriffelung, tadellos postfrisch, Mi. 160.-	572y **	50,—
6214	25 Pfg Händel, postfrischer Viererblock vom rechten Bogenrand, dabei auf Feld 50 mit Plattenfehler "1585"	575/575l **	20,—
6216	25 Pfg. Händel, Plattenfehler "1585", Feld 50, obere Marke im senkr. Randpaar, postfrisch, gepr. Schlegel BPP, Mi. 85,-	575l **	Gebot
6217FP	1935, Herzstück aus OSTROPA-Block, Sonderstempel, tadellos, Mi. 200.-	576/79 ☉	40,—
6218	3 - 25 Pfg OSTROPA, Herzstück aus Blockausgabe, tadellos ungebraucht o.G. wie empfohlen, gefaltet, gepr. Dr. Oechsner BPP, Mi. 400.- lt. Handbuch Blocks.	576/79 Hz (*)	65,—
6219P	OSTROPA-Block mit seltenem Sonderstempel "OSTROPA 1935/SCHIFFSPOST/GROSSES MOOSBRUCH/30.6.35", Fotobefund Schlegel BPP	Bl.3 ☉	280,—
6220P	OSTROPA-Block mit Sonderstempel auf großformatigem illustrierten R-Brief nach Münster mit Ankunftsstempel, Gebrauchserhaltung.	Bl.3 ☒	200,—
6221FP	Blockausgabe "Osteuropäische Briefmarken-Ausstellung OSTROPA, Königsberg", ungebraucht ohne Gummi, ohne Wasserzeichenbrüche in taufischer Erhaltung, gepr. Schlegel A. BPP, Mi. 1.200.-	Bl.3 (*)	270,—
6222FP	Blockausgabe "Ostropa", tadellos gestempelt mit zwei Sonderstempeln vom 26.6.35, Mi. 1.100.-	Bl.3 ☉	280,—
6224P	OSTROPA-Block mit Ersttagsstempel KÖNIGSBERG 23.6.35, tadellos, tiefst gepr. Schlegel BPP, Mi. 1.100.-	Bl.3 ☉	250,—
6225	Blockausgabe "Osteuropa", mit zwei Sonderstempel vom Zweitverwendungstag und Zufrankatur auf Briefvorderseite mit Ausstellungs-R-Zettel, gute Bedarfserhaltung.	Bl.3 △	250,—
6226	Blockausgabe "Ostropa 1935" auf überfrankierter R-Drucksache per Luftpost entwertet mit Sonderstempel der Ausstellung vom 28.6.35. um 3 Pfg überfrankiert, Fotoattest A. Schlegel BPP: "Mängel sind nicht erkennbar."	Bl.3 ☒	280,—
6228FP	6 Pfg - 40 Pfg Eisenbahn, postfrische komplette Viererblocks, einheitlich aus der rechten oberen Bogenecke, Mi. 520.-	580/83 **	140,—
6229	6 Pfg bis 40 Pfg Eisenbahn, kpl. Satz auf zwei Bedarfs-Ortsbriefen als FDC mit Entwertung "MULDA 10.7.35", Mi. 700.-	580/83,565 ☒	150,—
6230FP°	12 Pfg 100 Jahre Deutsche Eisenbahn, Abart "ungezähnt", tadellos postfrisch, signiert Heintze und Fotoattest H.-D. Schlegel BPP: "Die Qualität ist einwandfrei.", Mi. 2.000.-	581U **	700,—
6231FP°	25 Pfg "100 Jahre Deutsche Eisenbahn", Abart "ungezähnt, tadellos postfrisch, unsigniertes Luxusstück, Fotoattest A. Schlegel BPP (2006): "Die Qualität ist einwandfrei.", Mi. 2.000.- - seltene Abart!.	582U **	750,—
6232	Welttreffen d. Hitlerjugend a. tadellosem FDC, Fotoattest Schlegel BPP	584/85x ☒	85,—
6234	6 Pfg und 15 Pfg Hitlerjugend, senkrechte und waagerechte Gummiriffelung, je postfrische Viererblocks, vom Rand oder aus Bogenecken, einmal im Rand Falzreste.	584/85x,y **	80,—
6236	6 Pfg und 12 Pfg Reichsparteitag, postfrische Sechserblocks vom linken Bogenrand, 12 Pfg Randmängel, Mi. 150.-+	586/87x **	30,—
6237	3 Pfg bis 40 Pfg Trachten, kompletter Satz, tadellos postfrisch, 30 Pfg und 40 Pfg gepr. Schlegel BPP, Mi. 180.-	588/97 **	45,—
6239FP	3 Pfg - 40 Pfg Volkstrachten komplett in postfrischen Viererblocks, 4 Pfg und 5 Pfg aus der rechten oberen - sonst aus der linken oberen Bogenecke, Mi. 720.-+	588/97 **	200,—
6240FP	3 Pfg - 40 Pfg Volkstrachten komplett postfrisch, bis auf 6, 8 und 25 Pfg. alle Randstücke, 30 Pfg. geprüft Schlegel BPP, 40 Pfg. Fotobefund Schlegel D. BPP, Mi. 180.-	588/97 **	50,—
6241FP	3 Pfg bis 40 Pfg Deutsche Nothilfe: Volkstrachten, kompletter Satz mit 10 Werten auf Satz-FDC mit Ersttagsstempel "WANFRIED (WERRA) 4.10.35", adressiert nach Hannover, sehr selten, Beförderungsspuren und unten kl. Einriss, Mi. 1.500.- (u. E. unterbewertet!)	588/97 ☒	800,—
6242	3 Pfg bis 40 Pfg Trachten, kompletter Satz auf Brief mit Entwertung vom zweiten Verwendungstag (fast genauso selten wie ein Ersttagsbrief), dazu zwei Blanko-Karten Volkstrachten (Thüringen bzw. Mittelfranken)	588/97 ☒	90,—
6243	15 und 40 Pf Trachten je tadellos postfrisch, Mi. 75,—	594+597 **	Gebot
6244	6 Pfg - 25 Pfg Winterolympiade, postfrische Sechserblocks, einheitlich aus der linken oberen Bogenecke, Mi. 390.-+	600/02 **	80,—
6245	3 bis 40 Pfg., Winter- und Sommerolympiade, 3 bzw. 8 Werte kpl. postfrisch, Mi. 205,-	600/02,609/16 **	40,—
6246	40 Pfg Lufthansa, postfrischer Viererblock aus der rechten oberen Bogenecke, Mi. 260.-+	603 **	60,—
6247P	40 Pf. Lufthansa a. Brief nach Washington mit Ersttagsstempel, tadellos, Mi. 600.- (alter Ausruf 150)	603 ☒	120,—
6248	6 Pf Daimler in b-Farbe (tiefst gepr. Peschl) und 3 Pf Feldherrnhalle mit waag. Riffelung je tadellos postfrisch, Mi. 105,—	604b+598y **	20,—
6249	50 Pfg und 75 Pfg Hindenburg, postfrische Viererblocks vom Unterrand, im Rand angetrennt, Mi. 200.-+	606/07 **	50,—
6250	6 Pfg und 15 Pfg Ganzsachenkarte je mit Zufrankatur, gelaufen als Zeppelinkarten, je mit seltener Entwertung durch Stempel "Flug- und Luftschiffhafen Frankfurt (Main) Rhein-Main 1.8.36"	☒	60,—
6251	Olympiade 1936, vier Zeppelinbriefe alle mit Olympia Marken frankiert, dabei ein Satzbrief - dieser nach USA gelaufen	☒	100,—
6252	Olympiade 1936, zwei Belege zur Südamerikafahrt mit LZ 127 "Graf Zeppelin", frankiert mit Olympiade-Marken, beide nach Brasilien adressiert.	☒	50,—
6253P	3 Pfg Olympiade 1936, portogerechte Mehrfachfrankatur mit 14 Werten auf R-Brief von Frankfurt (Main) Stuttgart postlagernd, seltene Portodarstellung.	609(14) ☒	100,—
6254FP	3 Pfg - 40 Pfg Sommerolympiade komplett in postfrischen Viererblocks einheitlich aus der linken oberen Bogenecke, Mi. 560.-+	609/16 **	140,—
6255FP	3 Pfg bis 40 Pfg Olympiade 1936, kompletter Satz mit Ersttagsstempeln, so sehr selten, KBHW netto 950.- Euro	609/16 ☉	250,—
6256	3 Pfg bis 40 Pfg Olympiade 1936, kompletter Satz auf Briefstücken mit seltenem Sonderstempel "Dresden Ausstellung Die Briefmarke 14.8.36", dazu zwei Belege mit roten Freistempeln.	609/16 △	80,—
6257FP	3 Pfg bis 40 Pfg Olympiade 1936, kompletter Satz auf zwei Briefstücken mit Ersttagsstempel "Deutsche Luftpost 9.5.1936", tadellos, KBHW netto 950.-	609/16 △	250,—
6258FP	3 Pfg bis 40 Pfg Olympiade 1936, kompletter Satz auf Zeppelinbrief der Rückfahrt vom 12.5.36, im KBHW abgebildet auf Seite 153, als kompletter Satzbrief einzig bekanntes Exemplar, die vorhandene Beförderungsspuren sowie eine Falte rechts daher unbedeutend.	609/16 ☒	750,—
6259FP	3 Pfg bis 40 Pfg Olympiade 1936, kompletter Satz mit zufrankierten Werten auf Zeppelinbrief (Hinfahrt) mit Ersttagsstempel vom 9.5.36, abgebildet im KBHW auf Seite 153 und dort mit netto 1.300.- Euro bewertet.	609/16 ☒	600,—
6260FP	3 Pfg bis 40 Pfg Olympiade 1936, kompletter Satz auf R-FDC mit Entwertung "BRESLAU 9.5.36" nach New York / USA mit rückseitigem Ank.-Stempel, KBHW netto 1.000.- Euro	609/16 ☒	500,—
6261	3 Pfg bis 40 Pfg Olympiade 1936, kompletter Satz auf Vorlageblatt mit Sonderstempel "Berlin Olympisches Dorf 12.6.36" und zusätzlichem Maschinenstempel, weiterer Satz auf Briefstücken mit Sonderstempel "München Schach-Olympiade"	609/16 ☒	60,—
6262P	3 Pfg bis 40 Pfg Olympiade 1936, kompletter Satz auf Zeppelinbeleg der Olympiefahrt, entsprechender violetter Bestätigungsstempel, Bordpost, Umschlag oben Einriss und Ecke unten rechts Mangel, selten, Mi. Nr. 32lc 750.-	609/16 ☒	250,—

Deutsches Reich

6263FP	3 Pfg bis 40 Pfg Olympiade 1936, kompletter Satz auf Zeppelinbrief der Olympiafahrt 1936, entwertet mit Stempel "Luftschiff Hindenburg 1.8.36" und nebengesetzt violetter Flugbestätigungsstempel, Mi. Zeppelinkatalog Nr. 32lc mit komplettem Satz 750.- Euro.	609/16 ☒	250,—
6264P	3 Pfg bis 40 Pfg Olympiade 1936, kompletter Satz auf Zeppelinbrief der Olympiafahrt mit seltenem Sonderstempel "Olympisches Dorf 29.7.36" und entsprechendem Cachet, nebengesetzt violetter L1 "Berlin Olympisches Dorf", Beförderungsspuren, in dieser Form selten!	609/16 ☒	180,—
6265	3 Pfg bis 40 Pfg Olympiade 1936, kompletter Satz auf Zeppelinbrief mit seltenerem ziegelrotem Bestätigungsstempel, außerdem vs. Olympiade-Vignette in rot mit weißer Schrift	609/16 ☒	60,—
6266	3 Pfg bis 40 Pfg Olympiade 1936, kompletter Satz auf Zeppelinbrief mit seltenerem ziegelrotem Bestätigungsstempel, weiterhin seltene Verschlussvignette "Weltkongress für Freizeit und Erholung Hamburg 1936", Umschlag Beförderungsspuren und oben mittig minimal berieben.	609/16 ☒	50,—
6267P	3 Pfg bis 40 Pfg Olympiade 1936, kompletter Satz auf nicht häufigem Vordruckbrief als Luftpost-R-Brief nach Riga / Litauen	609/16 ☒	80,—
6268	3 Pfg bis 40 Pfg Olympiade 1936, kompletter Satz auf offiziellem Schmuckumschlag als Einschreiben in die USA mit rückseitigem Ankunftsstempel, zur Entwertung wurde der Sonderstempel "BERLIN OLYMPIA STADION 1.8.36" genutzt.	609/16 ☒	80,—
6269	3 Pfg bis 40 Pfg Olympiade 1936, kompletter Satz auf offiziellem Umschlag "Olympisches Dorf" mit entsprechendem Sonderstempel vom 1.8.36, senkrechter Bug und Marken minimal stockfleckig in der Zähnung.	609/16 ☒	70,—
6270	3 Pfg bis 40 Pfg Olympiade 1936, kompletter Satz auf zwei Vordruckbriefen mit Eindruck Abbildung Brandenburger Tor + Schrift "BERLIN OLYMPIADE" sowie die fünf olympischen Ringe, je entwertet mit Sonderstempel "BERLIN OLYMPISCHES DORF", Umschläge je Mittelfaltung, Marken teils in der Zähnung etwas stockig.	609/16 ☒	60,—
6271	3 Pfg bis 40 Pfg Olympiade 1936, kompletter Satz auf zwei Zeppelinbelegen der Rückfahrt von der 4. Nordamerikafahrt, einmal nach Deutschland, der andere Beleg nach Stockholm / Schweden.	609/16 ☒	80,—
6272	3 Pfg bis 40 Pfg Olympiade 1936, kompletter Satz auf zwei dekorativen Vordruckumschlägen als Zeppelinbelege der Rückfahrt von der 4. Nordamerikafahrt, beide ins Saarland adressiert, in der Zähnung teils stockfleckig.	609/16 ☒	100,—
6273	3 Pfg bis 40 Pfg Olympiade 1936, kompletter Satz mit Zufrankatur auf Zeppelinbrief der Rückfahrt der 4. Nordamerikafahrt, Bordpost, adressiert in die Tschechoslowakei	609/16 ☒	60,—
6274	3 Pfg bis 40 Pfg Olympiade 1936, kompletter Satz, jede Wert als portogerechte Einzelfrankatur, alles interessante Poststufen, Belege teils Beförderungsspuren.	609/16 ☒	80,—
6275	3 Pfg bis 40 Pfg Olympiade, kompletter Satz mit Zufrankatur durch andere Werte auf R-Luftpostbrief von "BERLIN 15.5.36" nach New York / USA, q	609/16 u. a. ☒	70,—
6276	3 Pfg bis 40 Pfg Olympiade 1936, kompletter Satz - je auf Zeppelinbrief, einer davon mit seltenerem ziegelrotem Bestätigungsstempel.	609/16(2) ☒	70,—
6277FP	3 Pfg bis 40 Pfg Olympiade 1936, kompletter Satz in einheitlichen Viererblocks vom linken Bogenrand, jeder Wert mit zentrischem Abschlag eines Olympia-Sonderstempels, in dieser Art selten.	609/16(4) ☉	80,—
6278FP	3 Pfg bis 40 Pfg Olympiade 1936, kompletter Satz vom Eckrand oben rechts (ungefaltet und auch in den Rändern**), lediglich postalische Beschriftung, Mi. Handbuch Eckränder III. Reich 370.-	609/16ERor **	120,—
6279	6 Pfg + 4 Pfg Olympiade 1936, waagerechter Zusammendruck in MiF mit 40 Pfg und 25 Pfg Olympia-Marken sowie weiterer Freimarke zu 25 Pfg auf Vordruckbrief, verwendet als Zeppelinbrief anlässlich der Olympiafahrt 1936, Umschlag Mittelfaltung und fleckig, Beförderungsspuren	☒	50,—
6280P	4 Pfg Olympiade 1936, portogerechte Mehrfachfrankatur von elf Werten auf R-Brief von Berlin nach Mainz, entwertet mit Sonderstempel "Olympia Schwimmstadion", Umschlag unten etwas uneben geöffnet.	610(11) ☒	80,—
6281	8 Pfg Olympiade und andere Werte sowie 25 Pfg Olympiade auf zwei handgezeichneten Belegen zur Olympiadefahrt 1936 des Luftschiff Hindenburg	612u. a. ☒	80,—
6282	12 Pfg und 15 Pfg Olympiade 1936 auf Auslandsbrief mit seltenem Seepoststempel, adressiert nach Dänemark	613,614 ☒	50,—
6283FP	12 Pfg und 40 Pfg Olympiade 1936 auf offizieller Ansichtskarte "Reichssportfeld" als Zeppelinbeleg zur Olympiafahrt mit sehr seltenem Ank.-Stempel "Berlin Zentralf Flughafen 1.8.36 3-4N", tadellos.	613,616 ☒	180,—
6284P	25 Pfg Olympiade 1936 in Mischfrankatur mit 75 Pfg LZ 129 als portogerechte Frankatur auf Zeppelinbrief mit violetter Bestätigungsstempel, vorderseitig Vignette "Olympische Spiele", rücks. Verschlussvignette Max Lehmann Briefmarkenhandlung Berlin W8.	615 ☒	60,—
6285	40 Pfg Olympiade 1936 in Mischfrankatur auf Zeppelinbrief ohne Bestätigungsstempel, rücks. Ank.-Stempel Berlin Zentralf Flughafen c 1.8.36-16, selten, Umschlag Beförderungsspuren und oben Einriß	616u. a. ☒	120,—
6286P	3 Pfg bis 25 Pfg Gemeindekongress, kompletter Satz mit vier Werten auf Luftpost-Auslands-FDC mit Entwertung "BERLIN 3.6.36" nach Bern in die Schweiz, Mi. 300.-	617/20 ☒	70,—
6288	3 Pfg Internationaler Gemeindekongress, Plattenfehler I "M statt VI" (Feld 1), tadellos gestempelt, Mi. 100.-	617I ☉	Gebot
6291	25 Pfg Gemeindekongress mit Plattenfehler II "gebrochener linker Turm", tadellos postfrisch, unsigniert, Mi. 130.-	620II **	Gebot
6295P	3 Pfg, 6 Pfg und 8 Pfg Olympiade 1936, Zusammendruck aus Blockausgabe mit großem Blockrand und Zufrankatur als portogerechte Verwendung auf Firmen-Bedarfsbrief, Beförderungsspuren, Mittelfaltung des Umschlages, Mi. Handbuch Blockausgaben 1.000.-	624/26 ☒	250,—
6296	Olympiade 1936, Blockeinzelmarken je mit großem Bogenrand, tadellos gestempelt mit Sonderstempel, dazu Blockeinzelmarken aus Bl. 5 mit Tagesstempel, tadellos.	624/31 ☉	80,—
6297	Olympiade 1936, Einzelmarken aus beiden Blockausgaben - je mit kleinem Blockrand - auf zwei R-Briefen von Berlin nach Peine mit rücks. Ank.-Stempel, in dieser Form eventuell Unikat!	624/31 ☒	250,—
6298FP	Olympiade 1936, alle acht Blockeinzelmarken als portogerechte Frankaturen auf acht Belegen, teils Tages- bzw. Sonderstempel, in dieser Form ein sehr seltenes Angebot, Michelwert irrelevant.	624/31 ☒	500,—
6299FP	Blockausgabe "Olympiade 1936", Blockpaar auf R-Brief von "Vierenheim 4.11.36" nach Monsheim bei Worms am Rhein, ohne Ank.-Stempel, Mi. für beide Blöcke auf einem Brief keine Bewertung.	Bl.5/6 ☒	200,—
6300	Olympische Spiele 1936, Herzstücke aus beiden Blocks, tadellos gestempelt mit Ersttagssonderstempel.	Bl.5/6 HZ ☉	50,—
6301	Blockausgabe "Olympiade 1936", mit seltenem Sonderstempel "München Schach Olympiade 21.8.36"	Bl.5 ☉	110,—
6302	Blockausgabe "Olympiade 1936", Block auf R-Brief mit Sonderstempel "Dresden Ausstellung Die Briefmarke 11.8.36" und passendem R-Zettel der Ausstellung, adressiert nach München, rücks. Ank.-Stempel vom Folgetag.	Bl.5 ☒	120,—
6303	Blockausgabe "Olympiade 1936", Block auf R-Brief mit Sonderstempel "Kiel Pressepostamt 10.8.36", adressiert ins Saarland, rücks. Ank.-Stempel vom 11.8.36	Bl.5 ☒	80,—
6304	Blockausgabe "Olympiade 1936", auf R-Brief mit Sonderstempel "Chemnitz Südkampfbahn 18.4.37 Gordon Bennett Ausscheidungs-Fahrt"	Bl.5 ☒	60,—
6305	Blockausgabe "Olympiade 1936", verkleinert als Zufrankatur auf Ganzsachenkarte mit Ersttagsstempel "Flug- und Luftschiffhafen Rhein-Main 1.8.36" mit violetter Zeppelinflugbestätigungsstempel, Sieger +350.- für Block/FDC	Bl.5 ☒	120,—
6306	Blockausgabe "Olympiade 1936", Blockpaar sowie Einzelblock Nr. 5, je verschiedener Ersttagsstempel "Kiel 1.8.36", Mi. 300.-	Bl.5(2),Bl.6 ☉	70,—
6307	Blockausgabe "Olympiade 1936", Blockpaar sowie einzelner Block 5, tadellos gestempelt mit drei verschiedenen Ersttagssonderstempeln, gepr. Schlegel BPP, Mi. 300.-	Bl.5(2),Bl.6 ☉	70,—
6308	Blockausgabe "Olympiade 1936", Blockpaar sowie zwei Einzelblöcke Bl. 6, jeder Block mit vier (!!!) verschiedenen Ersttagssonderstempeln entwertet, sehr selten, Mi. 400.-	Bl.5,Bl.6(3) ☉	110,—
6309	Blockausgabe "Olympiade 1936", Blockpaar, tadellos postfrisch, Luxus, unsigniert, Mi. 300.-	Bl.5/6 **	80,—
6310	Blockausgabe "Olympiade 1936", Blockpaar mit Ersttagssonderstempeln "Berlin Pressehauptquartier 1.8.36", gepr. Schlegel BPP, Mi. 200.-	Bl.5/6 ☉	50,—
6311FP	Blockausgabe "Olympiade 1936", Blockpaar, entwertet mit Ersttag-Sonderstempel "Flug und Luftschiffhafen Rhein-Main 1.8.36" sowie nebengesetztem Zeppelin-Bestätigungsstempel in violett, ein Block mit Adresse beschriftet.	Bl.5/6 ☉	220,—
6312	Blockausgabe "Olympiade 1936", Blockpaar, entwertet mit sehr seltenen Ersttag-Sonderstempel "Dresden Ausstellung Die Briefmarke 1.8.36", Luxus, gepr. Schlegel BPP.	Bl.5/6 ☉	150,—

6313FP	Blockausgabe "Olympiade 1936", Blockpaar, entwertet mit sehr seltenen Sonderstempeln "München Schach Olympia 3.9.36", auf der Blockausgabe extrem selten!	Bl.5/6 ☉	220,—
6314	Blockausgabe "Olympiade 1936", Blockpaar, gestempelt mit Ersttagssonderstempeln "Berlin Olympia Stadion 1.8.36", gepr. Schlegel BPP, Mi. 200.-	Bl.5/6 ☉	50,—
6315	Blockausgabe "Olympiade 1936", Blockpaar, tadellos gestempelt mit Berliner Sonderstempeln, Mi. 180.-	Bl.5/6 ☉	60,—
6316	Blockausgabe "Olympiade 1936", Blockpaar, tadellos gestempelt mit Berliner Sonderstempeln, Mi. 180.-	Bl.5/6 ☉	50,—
6317	Blockausgabe "Olympiade 1936", Blockpaar, tadellos gestempelt mit Ersttagssonderstempel "Berlin Olympisches Dorf 1.8.36", Mi. 200.-	Bl.5/6 ☉	50,—
6318	Blockausgabe "Olympiade 1936", Blockpaar, tadellos gestempelt mit Sonderstempeln Dresden - einmal "Reichsgartenschau" und der andere "Tag der Briefmarke 1936", tadellos, Mi. 180.-	Bl.5/6 ☉	60,—
6319	Blockausgabe "Olympiade 1936", Blockpaar - jeder Block auf Brief mit seltener Entwertung durch Tagesstempel "Berlin Dahlem 27.8.36" bzw. "Berlin * 9 25.8.36", Block 5 mit portogerechter Zufrankatur auf doppelt schwerem Luftpostbrief in die Schweiz, Bl. 6 ebenso auf Luftpostbrief in die Schweiz, Mi. für Tagesstempel ohne Preis!	Bl.5/6 ☒	160,—
6320	Blockausgabe "Olympiade 1936", Blockpaar auf R- bzw. Eilbotenbrief mit Zufrankatur, Umschläge Beförderungsspuren,	Bl.5/6 ☒	120,—
6321	Blockausgabe "Olympiade 1936", Blockpaar auf R-Eilboten-Auslandsbrief von "BERLIN 16.8.36" nach Amsterdam, Beförderungsspuren, beide Blockausgaben auf einem Brief sind selten!	Bl.5/6 ☒	140,—
6322P	Blockausgabe "Olympiade 1936", Blockpaar auf zwei Auslandsbriefen nach New York / USA mit Seepost-Entwertung "Deutsch Amerikanische Seepost Hamburg - New York 7.2.37", Beförderungsspuren, in dieser Form selten.	Bl.5/6 ☒	120,—
6323	Blockausgabe "Olympiade 1936", Blockpaar auf zwei Briefen von "BERLIN TREPTOW STRALAUER FISCHZUG 25.8.36" nach Waldheim in Sachsen, seltener Sonderstempel!	Bl.5/6 ☒	150,—
6324	Blockausgabe "Olympiade 1936", Blockpaar auf zwei R-Briefen mit rotem bzw. grünem Tagesstempel "Dingelsdorf Bodensee 13.10.36", in dieser Form selten	Bl.5/6 ☒	150,—
6325	Blockausgabe "Olympiade 1936", Blockpaar auf zwei R-Briefen, je mit seltenem Sonderstempel "Kassel Briefmarkenausstellung 23.5.1937".	Bl.5/6 ☒	100,—
6326FP	Blockausgabe "Olympiade 1936", beide Blöcke je als portogerechte Mischfrankatur auf R-Eilboten-Briefen innerhalb Berlins mit Sonder-R-Zetteln "Berlin Charlottenburg 5 Reichssportfeld", in dieser Form sehr selten!	Bl.5/6 ☒	250,—
6327	Olympische Spiele 1936, Herzstücke beider Blockausgaben auf Briefvorderseite mit Eindruck "Berlin 1936 Olympisches Dorf", Ersttagsstempel "BERLIN OLYMPIA STADION 1.8.36", in dieser Form sehr selten.	Bl.5/6 HZ (☒)	120,—
6328	Olympische Spiele 1936, Zusammendrucke aus beiden Blockausgaben, insgesamt 8 Stück - dazu Herzstück aus Bl. 5, tadellos,	Bl.5/6 ZD ☉	50,—
6329	Olympiade 1936, Herzstücke aus Blockpaar, entwertet mit Ersttagsstempel "Flug- und Luftschiffhafen Rhein-Main 1.8.36" sowie Teilabschlag des Zeppelinflugbestätigungsstempels in violett.	Bl.5/6HZ ☉	70,—
6330	Olympiade 1936, Herzstücke aus Blockpaar, tadellos gestempelt - einmal seltener Sonderstempel "München Schach Olympiade 25.8.36"	Bl.5/6HZ ☉	60,—
6331	Olympiade 1936, Herzstücke aus Blockpaar, je auf Brief mit seltenen Sonderstempel "München Schach Olympiade 25.8.36", in dieser Form sehr selten.	Bl.5/6HZ ☒	220,—
6332	Olympische Spiele 1936, Zusammendrucke sowie Herzstücke aus beiden Blockausgaben, tadellos postfrisch, Mi. 320.-	Bl.5/W13,HZ **	80,—
6333	Herzstück aus Olympia-Block (Bl. 5) auf R-Brief innerhalb München, Mi. 240.-	Bl.5HZ ☒	50,—
6334	Blockausgabe "Olympiade 1936" mit Zufrankatur 1 Pfg Hindenburg (2) als portogerechte Frankatur auf Auslands-R-Brief von Berlin nach Lugano / Schweiz mit rückseitigem Ank.-Stempel, entwertet wurde der Block mit dem Sonderstempel "BERLIN G2 21.12.36 BERLINER WEIHNACHTSMARKT 1936".	Bl.5u. a. ☒	80,—
6335P	Blockausgabe "Olympiade 1936", Block und Zufrankatur auf Brief der Nordamerika-Fahrt, Frankaturen der Blockausgabe auf Zeppelinbriefen sind selten.	Bl.5u. a. ☒	180,—
6336FP	Olympiade 1936, Blockausgabe 3 Pfg - 40 Pfg auf z-Papier, tadellos gestempelt mit Ersttagssonderstempel "Berlin Olympia Stadion 1.8.36", tadellose Erhaltung, Fotobefund Dr. Oechsner BPP: "echt und einwandfrei", Mi. 450.-	Bl.5z ☉	150,—
6337FP	Olympiade 1936, alle acht verschiedenen Zusammendrucke auf insgesamt acht Auslandsbelegen in die USA, die Entwertung erfolgte mit Seepoststempeln, seltene wie zugleich dekorative Garnitur, Mi. Handbuch Blockzusammendrucke 8.000.-	Bl.5S/W13 ☒	1000,—
6338	Blockausgabe "Olympiade 1936", Block mit den Wertstufen 8 Pfg, 12 Pfg, 15 Pfg und 25 Pfg, entwertet mit Sonderstempel "Kiel Kieler Woche 20.8.36" sowie aufgeklebtem R-Zettel und Anschrift (Schreibmaschine).	Bl.6 ☉	50,—
6339	Blockausgabe "Olympiade 1936", Block auf dekorativem Olympia- Umschlag, entwertet mit Sonderstempel "Berlin Fahrbares Postamt 8.8.36".	Bl.6 ☒	50,—
6340	Blockausgabe "Olympiade 1936", (eventuell z-Papier), entwertet mit seltenem Sonderstempel "Dresden Ausstellung Die Briefmarke 9.8.36".	Bl.6(z?) ☉	60,—
6341P	Blockausgabe "Olympiade 1936", Block und Zufrankatur auf Zeppelinbrief "Fahrt zur Leipziger Messe" mit Flugbestätigungsstempel, Blockfrankaturen auf Zeppelinpost sind selten.	Bl.6u. a. ☒	150,—
6342	Blockausgabe "Olympiade 1936", z-Papier, mit seltenem Sonderstempel "München Schach Olympiade 21.8.36"	Bl.6z △	160,—
6343P	8 Pfg und 12 Pfg Olympiade 1936, waagerechter Zusammendruck aus Block mi Blockrand in Mischfrankatur mit 1 Pfg Hindenburg (4) als portogerechte Frankatur auf Firmen-Bedarfsbrief, Umschlag Mittelfaltung, Beförderungsspuren, Mi. Handbuch Blockausgaben 1.000.-	Bl.W12 ☒	220,—
6344	6 Pfg und 12 Pfg Reichsparteitag, je als Einzelfrankatur auf Karte bzw. Brief mit Ersttagsstempel "Bad Blankenburg (Thüringen) 3.9.36", selten, Beförderungsspuren, Mi.400.-	632/33 ☒	80,—
6345	1936, 6 und 12 Pfg Reichsparteitag, 8 tadellos postfrische Sätze sowie 2 Sätze ungebraucht, Mi. 110.-+	632/33(8) **	Gebot
6346	3 Pfg - 40 Pfg Winterhilfswerk komplett in postfrischen Viererblocks, alles Rand und Eckrandstücke, Rand teils angetrennt, Mi. 320,-	634/42(4) **	80,—
6347	Winterhilfswerk, für jeden Satz Ankündigungsblatt und ** Satzausgabe, tadellos.	634f,651f,675f **	100,—
6348FP	3 Mark Flugpost, senkrechte Gummiriffelung, postfrischer Viererblock vom linken Bogenrand, Mi. 800.-+	639x(4) **	200,—
6349FP	25 Pf Bauten mit senkrechter Gummiriffelung tadellos postfrisch, tiefst gepr. Schlegel BPP, Mi. 220,—	641x **	50,—
6351P	25 Pfg Winterhilfswerk Moderne Bauten, senkrechte Gummiriffelung, tadellos gestempelt, gepr. Schlegel BPP (doppelte Signatur), Mi. 850.- - seltene Marke!	641x ☉	250,—
6352P	3 Pfg bis 12 Pfg Luftschutz, kompletter Satz mit drei Werten mit seltenen Ersttagsstempel "BERLIN P. R. A. 3.3.37" auf Brief, Mi. 300.-	643/45 ☒	100,—
6353	Luftschutz, je vom Oberrand a. FDC, tadellos	643/45 ☒	65,—
6354	6 Pfg Hitler, Einzelmarken aus Blockausgaben Hitlergeburtstag gezähnt und geschnitten sowie Kulturförderung, je mit großer Blockecke, zusammen mit 6 Pfg von Guericke, 4er-Block, auf größerformatigem portogerechten R-Brief mit Sonderstempel "HAMBURG / Reichsparteitag / Kraft durch Freude 10.6.37" nach Wesermünde mit Ankunftsstempel, altersfleckig, sonst gut erhalten, dekorative Frankatur.	646/48 u.a. ☒	25,—
6355FP	25 Pfg Hitlerkopf, Probedruck in rotorange in abweichender Zeichnung auf gelblichem Kartonpapier, ungezähnt, ungebraucht ohne Gummierung, wie hergestellt, gepr. E. Ludin, sehr seltener Probedruck!	646P1 (*)	150,—
6356	Blockausgabe "Hitler" mit Zufrankatur als portogerechte Frankatur auf R-FDC von "BERLIN PANKOW 5.4.37" nach Essen, Bedarfsspuren, seltener FDC, Mi. 400.-	Bl.7 ☒	80,—
6357	Blockausgabe Hitlergeburtstag mit Zusatzfrankatur auf größerformatigem portogerechten R-Brief mit entsprechendem Sonderstempel "MÜNCHEN 20. April 1937" nach Wesermünde mit Ankunftsstempel, altersfleckig, sonst gut erhalten, auf Brief nicht häufig.	Bl.7, 513, 531 ☒	25,—
6358	Blockausgabe "Briefmarkenausstellung", tadellos postfrisch, Mi. 220.-	Bl.8 **	50,—
6359	Kulturspendeblock, postfrisch, Mi. 320,-	Bl.9 **	80,—
6360	Riem-Block a. tadellosem FDC mit Ersttag-Sonderstempel, Blockrand beschriftet.	Bl.10 ☒	85,—
6362	Parteitagsblock 1937, postfrisch, gepr. Schlegel BPP, Mi. 320,-	Bl.11 **	80,—
6363	Blockausgabe "Parteitag", sauber mit zwei Ersttagssonderstempeln als portogerechte Einzelfrankatur auf Brief der 2. Gewichtsstufe innerhalb Berlins, saubere Bedarfs-Erhaltung, Mi. 300.-	Bl.11 ☒	90,—

Deutsches Reich

6364	3 Pfg bis 40 Pfg Winterhilfswerk Schiffe, kompletter Satz mit neuen Werten und Zufrankatur auf Eilboten-R-FDC mit Ersttagsstempel "Freiburg 4.11.1937", rückseitig Ank.-Stempel "Falkensee 6.11.37", Beförderungsspuren, Mi. 500.-	651/59 ☒	120,—
6365	3 bis 40 Pfg. WHW 1937, 9 Werte kpl. und Braunes Band 1938, je postfrisch, Mi. 250.-	651/59,671y **	40,—
6366	WHW Spendenquittung über 5 Pfg, rückseitig 6 Pfg Winterhilfswerk mit Sonderstempel "ALTENBERG (ERZGEB.) / NSKK 2.2.38", mittig gefaltet und kleiner Einriss unten mittig, dekoratives Stück	654 △	Gebot
6367	Fackelträger a. tadellosem FDC mit Anschrift	660/61 B ☒	100,—
6370	12 Pfg + 38 Pfg Adolf Hitler 49. Geburtstag, Unterrandstück auf Brief mit Ersttagsstempel "Erfurt 3 c 13.4.38 - 18", selten, Mi. 500.-	664UR ☒	110,—
6371P	3 Pfg, 6 Pfg (2), 12 Pfg und 15 Pfg Turnfest, portogerechte Frankatur auf R-Brief mit Ersttagsstempel "Bitterfeld 21.6.38", gelaufen nach Halle an der Saale, Mi. 400.-	665/68 ☒	100,—
6372	Sportfest Breslau a. Luftpostbrief in die USA mit Ersttagsstempel, tadellos	665/68 ☒	85,—
6374	6 Pfg Deutsches Turn- und Sportfest, Plattenfehler I "Schraffur links neben linker Wertziffer völlig fehlend", tadellos gestempelt, Mi. 80.-	666I ☉	Gebot
6375	25 Pfg und 50 Pfg Flugpost, postfrische Viererblocks aus der linken oberen Bogenecke, Mi. 220,-+	669/70(4) **	50,—
6376	25 und 50 Pfg. Flugpost, postfrische Viererblocks aus der rechten oberen Bogenecke, Mi. 220,-+	669/70(4) **	50,—
6377FP°	42 Pfg Braunes Band, senkrechte Gummiriffelung, tadellos postfrisch, gepr. Peschl, Mi. 280.-	671x **	80,—
6380FP	42 Pfg Braunes Band, waagerechte Gummiriffelung, postfrischer Viererblock aus der linken oberen Bogenecke, Mi. 600,-+	671y(4) **	150,—
6381	42 Pfg. Braunes Band 1938 und 1940, je postfrisch, Mi. 270.-	671y,747 **	50,—
6382	42 Pfg. Braunes Band 1938 und 1940, je postfrisch, gepr. Schlegel BPP, Mi. 270.-	671y,747 **	50,—
6383	Reichsparteitag 1938, FDC	672 ☒	40,—
6384	6 Pfg. Reichsparteitag, senkrechte Gummiriffelung, postfrischer 4er-Block aus der linken unteren Bogenecke, im Seitenrand Falzreste, Mi. 96.-+	672x **	25,—
6385P	12 Pfg. Reichsberufswettkampf mit waagerechter Gummiriffelung, postfrisch, geprüft Schlegel BPP, Mi. 160.-	672y **	50,—
6386°	6 Pfg. Reichsparteitag 1938, waager. Gummiriffelung, linke obere Bogenecke postfrisch, Mi. 190,-	672y **	50,—
6387FP	6 Pfg. Reichsparteitag, waagerechte Gummiriffelung, postfrischer Viererblock aus der linken unteren Bogenecke (Unterrand etwas angetrennt), gepr. Schlegel D. BPP, Mi. 760.-+	672y **	200,—
6389	6 Pfg und 12 Pfg Gautheater, postfrischer Viererblock vom Bogenseitenrand, im Rand Falzspuren, Mi. 104.-	673/74 **	25,—
6390	6 Pfg und 12 Pfg Gautheater Saarpfalz, Lot von 5 Ersttagsbriefen, viermal 6 Pfennig, einmal 12 Pfennig, alle mit verschiedenen Ersttagssonderstempeln, dabei auch der seltene Werbestempel "Saarbrücken (Beginn der Spielzeit) vom 9.10.38	673/74 ☒	50,—
6391	3 Pfg - 40 Pfg Winterhilfswerk, komplett in postfrischen Viererblocks, einheitlich aus der rechten unteren Bogenecke, bei 8 Pfg Seitenrand angetrennt, Mi. 400.-+	675/83 **	100,—
6392	3 bis 40 Pfg. WHW 1938, 9 Werte kpl. und I.A.A. 1939, 3 Werte, je postfrisch, Mi. 210,-	675/83,686/88 **	40,—
6393FP	6 Pfg - 25 Pfg IAA, postfrische Viererblocks vom Oberrand, Michelwert 440,-+	686/88 **	100,—
6394	1939, Jahrgang tadellos postfrisch komplett mit 728x+y, 729x+y, dabei 686-88, 695-97, 699 und 728-29x+y tiefst gepr. Schlegel BPP, Mi. 1217,—	686/Z739 **	180,—
6395	6 Pfg und 12 Pfg Reichsberufswettkampf, postfrische Viererblocks aus Bogenecken, Mi. 100.-+	689/90 **	25,—
6396	Reichsberufswettkampf und Reichsgartenschau Stuttgart, je a. tadellosem FDC	689/90,692/3 ☒	65,—
6397	6 Pfg und 15 Pfg Reichsgartenschau, postfrische Viererblocks aus der linken unteren Bogenecke, im Seitenrand Falzreste, Mi. 80.-	692/93 **	20,—
6398	6 Pfg und 15 Pfg Rheingartenschau, 6 Pfg auf offizieller Fotokarte und 15 Pfg auf Blankokarte, je entwertet mit Ersttagssonderstempel "Stuttgart 22.4.39", Mi. 150.-	692/93 ☒	50,—
6399	6 Pfg Adolf Hitler als portogerechte Einzelfrankatur auf Karte mit Maschinenstempel "BERLIN 28.4.39" vom Ersttag, Mi. 250.-	694 ☒	50,—
6400	Tag d. Arbeit 1939 auf FDC	694 ☒	50,—
6401	6 bis 25 Pfg. Nürburgringrennen, 3 Oberrandstücke kpl. postfrisch (Falzspur im Rand), Mi. 280,-	695/97 **	50,—
6402	6 bis 25 Pfg. Nürburgringrennen, 3 Werte kpl. postfrisch, gepr. Oechsner BPP, Mi. 280,-	695/97 **	50,—
6403°	6 bis 25 Pfg. Nürburgringrennen, 3 linke Randstücke kpl. postfrisch, gepr. Schlegel BPP, Mi. 280,-	695/97 **	50,—
6404FP	25 Pfg Deutsches Derby, postfrischer Viererblock aus der rechten unteren Bogenecke mit Plattennummer "1", im Seitenrand Falzreste, Mi. 320.-++	698 **	100,—
6405	25 Pfg Deutsches Derby und zwei Werte 42 Pfg Braunes Band, tadellos postfrisch, Mi. 280.-	698,699,747 **	60,—
6406	42 Pfg Braunes Band, postfrischer Viererblock aus der linken oberen Bogenecke, Seitenrand angetrennt, Oberrand mit Falzresten, Mi. 320.-+	699 **	80,—
6407	6 Pfg Deutsche Kunst, postfrischer Viererblock aus der rechten oberen Bogenecke, in den Rändern Falzspuren, Mi. 140.-	700 **	30,—
6408	6 Pfg. Reichsparteitag, postfrischer 4er-Block aus der rechten oberen Bogenecke, im Oberrand Falzreste	701 **	25,—
6409	Reichsparteitag 1939 a. FDC, Fotobefund Schlegel BPP	701 ☒	85,—
6410	3-25 Pfg. Kameradschaftsblock, komplett in postfrischen 4er-Blocks, einheitlich aus der rechten oberen Bogenecke, Michelwert 340,-+	702/13 **	80,—
6411	6 Pfg und 12 Pfg Danzig ist deutsch, in Mischfrankatur mit 3 Pfg bis 25 Pfg Postkameradschaft auf Umschlag mit Ersttagsstempel "Melle 18.9.38", tadellos, Mi. 440.-	714/15 ☒	120,—
6412FP°	3, 15 und 50 Pfg. Danzig Abschied, je postfrisches Randstück mit HAN 739, 539, bzw. 939, Mi. 420,-	716,22,27HAN **	100,—
6413	3 Pfg. - 2M. Danzig Abschied postfrisch komplett vom Oberrand, bei 10 Pfg. und 1M. Ränder angetrennt, Fotobefund Schlegel D. BPP, Mi. 220.-	716/29 **	60,—
6414°	3 Pfg. bis 2 RM, Danzig-Abschied, 14 Oberrandstücke kpl. postfrisch, Mi. 220,-	716/29 **	50,—
6415FP	3 Pfg. - 2 M. Danzig Abschied, komplett in postfrischen 4er-Blocks, einheitlich aus der linken oberen Bogenecke, bei 4 Pfg eine Marke Eckfehler, bei 10 Pfg eine Marke ungebraucht, bei 1 M eine Marke helle Stelle, im Oberrand Falzreste, Mi. 880.-	716/29 **	150,—
6416	3 Pfg. - 2 M. Danzig Abschied mit Mi. 729y, tadellos gestempelt, Höchstwerte geprüft Peschl BPP, Mi. 220.-	716/29 ☉	50,—
6417	3 Pfg. - 2 M. Danzig-Abschied, tadellose gestempelt mit Mi. 729 x und y, Mi. 305.-	716/29x/y ☉	60,—
6418	2 RM auf 2 G aus der rechten untern Bogenecke mit Plattennummer "2" (in Spiegelschrift), postfrisch geprüft Schlegel D. BPP, Mi. -.-	729yPl-Nr. **	70,—
6419	3 Pfg - 40 Pfg Winterhilfswerk komplett in postfrischen Viererblocks aus Bogenecke, Mi. 240.-+	730/38 **	60,—
6420	WHW 1939 a. 3 FDC, tadellose Erhaltung	730/38 ☒	85,—
6421	40 Pfg Winterhilfswerk zusammen mit allen anderen Werten aus dem Satz auf Gedenkblatt mit Ersttagsstempel "9.11.39" (Ersttag 40 Pfg - alle anderen Werte haben den Ersttag am 27. Oktober)	737 ☒	60,—
6422FP	5 Pfg und 10 Pfg Zeitungsboten, kompletter Satz mit zwei Werten auf adressierter Drucksache mit Ersttagsstempel "München 1.11.39", sehr selten, Mi. 1.000.-	Z738/39 ☒	400,—
6423	24 Pfg Briefmarkenausstellung, postfrischer Viererblock aus der linken oberen Bogenecke, im Oberrand Falzspuren, Mi. 144.-+	743 **	35,—
6424	24 Pfg Briefmarkenausstellung Berlin, Blanko-FDC mit Ersttagssonderstempel und Maschinenstempel je vom 28.3.40, in vorliegender Variante selten, Mi. 200.-	743 ☒	50,—
6425	Briefmarkenausstellung 1940 a. FDC	743 ☒	40,—
6426	25 Pfg Deutsches Derby, postfrischer Viererblock aus der linken oberen Bogenecke, im Oberrand Falzreste, Mi. 104.-+	746 **	25,—
6427FP	42 Pfg Braunes Band, postfrischer 4er-Block aus der linken oberen Bogenecke, im Oberrand Falzreste, Michelwert 480.-	747 **	120,—
6428	6 Pfg. Helgoland, Plattenfehler "grüner Fleck unter H in Helgoland", Feld 32, postfrisch, Mi.-,-	750VI **	50,—

6429	3 Pfg - 40 Pfg Winterhilfswerk, komplett in postfrischen Viererblocks, einheitlich aus der linken oberen Bogenecke, bei 3 Pfg Oberrand angrenzt, Mi. 160.-+	751/59 **	40,—
6430	WHW 1940 a. 3 FDC mit Anschrift, tadellos.	751/59 ☒	75,—
6432	25 + 15 sowie 40 + 35 Pfg Winterhilfswerk, je als Einzelfrankatur auf Briefen von "ZSCHOPAU 15.1.41" bzw. "HAMBURG 5.4.41" nach Kopenhagen / Dänemark, die 25 Pfg minimale Patina in den Zahnsitzen, die 40 Pfg tadellos, jeweils mit Zensur, Mi. 195.-	758/59 ☒	50,—
6433	Wiener Messe als Zusatzfrankatur a. 5 Pf.-Ganzsache mit Ersttagsstempel nach Holland	768/71 ☒	65,—
6435	6 Pfg. Wiener Messe, Plattenfehler "Stange durch 6" (Feld 4), postfrisch, gepr. Schlegel BPP, Mi. 40,-	7691 **	Gebot
6436FP°	25 Pfg Wiener Messe, ungezähntes schwarz/weiß-Fotoessay auf Karton mit Siegelprägung der Reichsdruckerei, nur wenige Stücke bekannt,	771Essay	300,—
6437	6 Pfg - 24 Pfg Kameradschaftsblock, komplett in postfrischen Viererblocks, einheitlich aus der linken oberen Bogenecke, im Rand teils Haftspuren, Mi. 240.-+	773/78 **	60,—
6438P	Postkameradschaft (II) a. zwei tadellosen FDC, Mi. 600,- (alter Ausruf 150)	773/78 ☒	120,—
6439	6 - 24 Pfg Kameradschaftsblock, 6 Werte komplett, auf 2 Blanko-FDCs, jeder Wert gestempelt "BERLIN SW 63 19.5.41", tadellose Erhaltung, Mi. 600.-	773/78 FDC ☒	90,—
6440	1 Pf. - 5 RM A. Hitler kpl. auf 8 FDC, Markwerte mit Fotoattest Schlegel BPP "echt und einwandfrei".	781/802A ☒	170,—
6441	1-80 Pfg Hitler auf sechs postkartengroßen Blankoblättern, jede Marke einzeln ersttagsgestempelt Berlin vfs (= Versandstelle für Sammlermarken) 01.8.41, schöne FDC-Garnitur, Michel 400,-	781/98 FDC ☒	90,—
6442FP°	6 Pfg Hitler auf hellolivbraunem Papier, sehr seltener Probedruck, bisher nur in wenigen Exemplaren bekannt geworden, ungebraucht mit Originalgummierung.	785P *	100,—
6443°	6 Pfg Hitler, Walzendruckoberrandstück, Abart "ungezähnt", tadellos ungebraucht, selten.	785aU *	50,—
6444FP°	8 Pfg Hitler, Walzendruckoberrandstück, Abart "ungezähnt", tadellos ungebraucht, Fotobefund Dr. Oechsner BPP, Mi. 300.- - seltene Variante!	786U *	100,—
6445	3 bzw. 5 RM Hitler, je auf R-Brief von "HORNBAACH 1.11.41" bzw. "CONTWIG 1.11.41" nach Zweibrücken mit Ankunftsstempeln, ausgebetypisch gezähnt, gute Bedarfserhaltung	801/02A ☒	50,—
6446	6 Pfg Mozart, vier teilweise verschiedene Blanko-FDC-Umschläge, dreimal Sonderstempel Wien und der andere Beleg mit Sonderstempel München - je vom 28.11.41, Mi. 600.-	810(4) ☒	60,—
6448	6 Pfg. Mozart, Plattenfehler "Punkt über OZ", Feld 4 Teilaufgabe, postfrisch, Mi. 70,-	810II **	Gebot
6449	6 Pfg 150. Todestag von Wolfgang Amadeus Mozart, Plattenfehler III "Punkt im Oberrand über erstem A von AMADEUS" (Feld 35, Teilaufgabe), tadellos postfrisch, Mi. 70,-	810III **	Gebot
6450	6 Pfg. Mozart, Plattenfehler "Punkt über A von Amadeus", Feld 35 Teilaufgabe, postfrisch, Mi. 70,-	810III **	Gebot
6453	12 Pfg Heldengedenktage, Plattenfehler I - V - dabei drei Stück in waagerechten Paaren mit Normalmarke, tadellos postfrisch, Mi. 325.-	812IV **	80,—
6454	12 Pfg. Heldengedenktage, waager. Paar, linke Marke Plattenfehler "weißer Fleck am Ohr", Feld 38 Teilaufgabe, rechte Marke Plattenfehler "weißer Fleck auf Stirnbinde", Feld 39, postfrisch, Mi. 135,-	812IV,II **	Gebot
6455	12 Pfg. Heldengedenktage, Plattenfehler "Muttermal auf Wange" Feld 6 Teilaufgabe, linkes Randstück postfrisch, Mi. 65,-	812V **	Gebot
6456	6 Pfg Wehrkampftage, Plattenfehler I, III und V, tadellos postfrisch, je gepr. Schlegel BPP, Mi. 285.-	818I,III,V **	70,—
6457	6 Pfg. Wehrkampftage, Plattenfehler "S im Schwert", Feld 22, rechte Marke in linkem waager. Randpaar, postfrisch, Mi. 120,-	818III **	Gebot
6458°	1942, Peter Henleins - Erfinder der Taschenuhr, Gedenkmappe zum 400. Todestag mit pass. MiNr. 819 und SST Nürnberg 6.9.1942, blanko, tadellos.	819 △	Gebot
6460	3 Pfg - 12 Pfg Europäischer Postkongress, in Paaren mit Sonderstempel und Sonder-R-Zettel auf portogerechtem R-Brief nach Dresden mit Ankunftsstempel.	820/22 ☒	30,—
6461	3 Pfg Europäischer Postkongress, Plattenfehler I - IV - alle nur in Teilaufgabe vorkommend, tadellos postfrisch, Mi. 300.-	820/IV ☉	60,—
6462	3 Pfg. Postkongress, Plattenfehler "Balken durch rechte 7", Feld 23 Teilaufgabe, postfrisch, Mi. 80,-	820II **	Gebot
6463	3 Pfg. Postkongress, Plattenfehler "heller Fleck an rechter 3", Feld 29 Teilaufgabe, postfrisch, Mi. 80,-	820IV **	Gebot
6470	3 Pfg bis 50 Pfg Wehrmacht, kompletter Satz auf zwei R-Briefen mit Ersttagsstempeln durch Zugstempel "Zg. 632 Geertsdorf Bahnpost 21.3.43", Mi. 300.-	831/42 ☒	80,—
6471	3 Pfg bis 40 Pfg Wehrmacht, kompletter Satz auf zwei Sammler-R-FDC mit Ersttagsstempel "Wien 21.3.43", tadellos, Mi. 600.-	831/43 ☒	100,—
6472FP°	5 Pfg Kradfahrer, Probedruck auf dünnem, gelbem, holzhaltigem Papier, ungezähnt, gepr. Ludin BPP, Mi. -	833PI (*)	100,—
6473°	5 Pfg Wehrmacht, Abart "ungezähnt", ungebraucht ohne Gummierung, selten.	833U (*)	50,—
6474°	15 Pfg Wehrmacht, Abart "ungezähnt", ungebraucht ohne Gummierung, selten.	837U (*)	50,—
6475	Jugend und Arbeitsdienst je auf tadellosem FDC	843850/53 ☒	65,—
6481	3 Pfg bis 12 Pfg Arbeitsdienst, sieben verschiedene FDC, mit u. a. Ersttagsstempeln von Wien, München, Luxemburg, Mi. 1.050.-	850/53(7) ☒	100,—
6482FP°	3 Pfg Arbeitsdienst, Abart "ungezähnt", tadellos postfrisch, gepr. Schlegel BPP, Mi. 150.-	850U **	40,—
6483°	5 Pfg Arbeitsdienst, ungezählter Probedruck auf holzhaltigem Papier, ohne Gummierung - wie hergestellt.	851PIII (*)	30,—
6484FP°	5 Pfg Arbeitsdienst, Probedruck im senkrechten Zwischenstegpaar, ungebraucht ohne Gummierung - wie verausgabt.	851PIIIZW (*)	80,—
6485°	5 Pfg. Arbeitsdienst, ungezähnt, Unterrandstück postfrisch, Mi. 150,-	851U **	40,—
6486	42 Pfg Braunes Band, sieben Belege mit Vorersttagsstempel "München 25.7.43", alle als R-Brief an verschiedene Adressen, Mi. 3.500.-	854(7) ☒	350,—
6488	12 Pfg. Rosegger, Plattenfehler "Fleck über linkem Auge" Feld 48 Teilaufgabe, postfrisch, gepr. Schlegel BPP, Mi. 85,-	856I **	Gebot
6489	6 Pfg und 12 Pfg Großer Preis von Wien, zusammen mit anderen Werten als bunte Frankatur auf FDC-Umschlag mit Entwertung "Ratingen 14.8.43", selten, Mi. 400.-	857/58 ☒	80,—
6490°	6 Pfg und 12 Pfg Großer Preis von Wien, geschnittene Probedrucke auf dünnem, gelblichem Kunstdruckpapier, gepr. Ludin BPP, Mi. 400.-	857P/858PI (*)	120,—
6491	12 Pfg Winterhilfswerk, zwölf Belege mit verschiedenen Ersttagsstempeln vom 1.9.43, dabei Karten, Umschläge und Bedarfspost, Mi. 1.800.-	859(12) ☒	200,—
6492	WHW und Goldschmiedekunst a. FDC	859/61 ☒	75,—
6493FP°	12 Pfg "800 Jahre Lübeck", Abart "ungezähnt", tadellos postfrisch, Mi. 400.-	862U **	100,—
6494	24 Pfg "20. Jahrestag des Marsches zur Feldherrenhalle", Viererblock auf Ersttagsbrief mit Entwertung "BERLIN SW11b 5.11.43" als R-Brief gelaufen nach Stuttgart mit rückseitigem Ank.-Stempel, Absender war eine Beton- und Tiefbaufirma	863(4) ☒	110,—
6496FP°	24 Pfg "20. Jahrestag des Marsches zur Feldherrenhalle", Abart "ungezähnt", tadellos postfrisch, Mi. 1.400.-+	863U(4) **	350,—
6497P	12 Pfg Robert Koch im Viererblock mit zentralem Ersttagsstempel "HAMBURG 25.1.44" auf R-Brief, in Form einer Viererblockfrankatur selten, Mi. 400.-+	864(4) ☒	150,—
6498	54 Pfg 11. Jahrestag der Machtergreifung durch Adolf Hitler, Plattenfehler I "U in GROSSDEUTSCHES gebrochen" (Feld 43), tadellos postfrisch, Mi. 70.-	865I **^	Gebot
6499°	6 Pfennig 10 Jahre Hilfswerk Mutter und Kind, Abart "ungezähnt", tadellos postfrisch, Mi. 500.-	870U **	150,—
6500	16 Pfg. Wehrmacht II, Plattenfehler Anstrich der 1 von 10 fehlend", Feld 27, postfrisch, gepr. Dr. Oechsner, Mi.70,-	881I **	Gebot
6503	12 Pfg. Fulda, Plattenfehler "Punkt unter 2 von 1200", Feld 1 Teilaufgabe, linke obere Bogenecke, postfrisch, Mi. 85,-	886I **	Gebot
6504	12 Pfg. Fulda, Plattenfehler "erstes S in GROSS oben offen", Feld 11 Teilaufgabe, linkes Randstück, postfrisch, gepr. Schlegel BPP, Mi. 85,-	886II **	Gebot
6506	12 Pfg. Fulda, Plattenfehler "Punkt über D in FULDA", Feld 48 Teilaufgabe, rechte Marke im Unterrandpaar, postfrisch, gepr. Schlegel BPP, Mi. 75,-	886III **	Gebot
6510	12 Pfg. Fulda, Plattenfehler "Punkt neben A in FULDA", Feld 12 Teilaufgabe, postfrisch, Mi. 80,-	886V **	Gebot
6512	8 Pfg. Kameradschaftsblock III, Plattenfehler "Punkt über h von Reich", Feld 21, obere Marke im senkr. Paar, postfrisch, Mi. 80,-	889II **	Gebot
6514	8 Pfg. Kameradschaftsblock III, Plattenfehler "Punkt zwischen s und R", Feld 14 Teilaufgabe, gepr. Dr. Oechsner, postfrisch, Mi. 80,-	889III **	Gebot
6517	12 Pfg. Kameradschaftsblock III, Plattenfehler "erstes S in DEUTSCHES REICH gebrochen", Feld 36 Teilaufgabe, postfrisch, 80,-	890I **	Gebot

Deutsches Reich Dienstmarken

6520	16 Pfg. Kameradschaftsblock III, Plattenfehler "R in Reich oben gebrochen", Feld 42 Teilaufgabe, rechte obere Marke in linkem unterem Eckrand-4er-Block, postfrisch, Mi. 85,-	891I **	Gebot
6522	16 Pfg. Kameradschaftsblock III, Plattenfehler "Punkt über zweitem e in Deutsches", Feld 20 Teilaufgabe, postfrisch, Mi. 85,-	891III **	Gebot
6525	20 Pfg. Kameradschaftsblock III, Plattenfehler "Punkt vor erstem s im rechten Postschutz", Feld 13 Teilaufgabe, postfrisch, Mi. 85,-	892II **	Gebot
6527	24 Pfg. Kameradschaftsblock III, Plattenfehler "Punkt über c in Reich", Feld 45 Teilaufgabe, rechtes Randstück, postfrisch, Mi. 85,-	893II **	Gebot
6530	24 Pfg. Kameradschaftsblock III, Plattenfehler "3 Punkte unter e in Reich", Feld 24 Teilaufgabe, postfrisch, Mi. 80,-	893VI **	Gebot
6531	Universität Königsberg, Feldherrenhalle und Oldenburg je a. FDC.	896,906/7 ☒	85,—
6533	6 Pfg. Albertus-Universität Königsberg, Plattenfehler "dicke Stirnfalten und Flecken im Gesicht", Feld 8 Teilaufgabe, Oberrandstück postfrisch, Mi. 100,-	896I **	Gebot
6536	6 Pfg. Tiroler Landesschießen, Plattenfehler "weißer Fleck auf Brust", Feld 37 Teilaufgabe, postfrisch, Mi. 100,-	897I **	Gebot
6541	6 Pfg. Tag der Briefmarke 1944, Plattenfehler "Häkchen an der 6", Feld 21 Teilaufgabe, postfrisch, Mi. 45,-	904I **	Gebot
6544	6 Pfg. Oldenburg, Plattenfehler "zweites U in Gauhauptstadt offen", Feld 12 Teilaufgabe, postfrisch, gepr. Dr. Oechsner BPP, Mi. 80,-	907I **	Gebot
6545	6 Pfg. Oldenburg, Plattenfehler "Schrägstrich oben durch 6", Feld 5 Teilaufgabe, rechte Marke im waager. Oberrandpaar, postfrisch, Mi. 80,-	907III **	Gebot
6547	6 Pfg. Oldenburg, Plattenfehler "gebrochenes Schwert", Feld 18 Teilaufgabe, postfrisch, gepr. Schlegel BPP, Mi. 80,-	907IV **	Gebot
6550P	12 Pfg Volkssturm, portogerechte Einzelfrankatur auf Brief von Berlin 27.2.45 nach Pritzwalk, gepr. Schlegel D. BPP	908 ☒	100,—
6551P	12 Pfg Volkssturm, mit frühester bekannter Abstempelung "LORCH (Württ) 3.2.45" auf unadressiertem Vordruck-Faltbrief "C 0082" (rücks. Karte von Deutschland, unterteilt nach Postleitzahlengebieten). Ein offizielles Ersttagsdatum ist zu dieser Marke nicht bekannt, die geplante Verausgabe wurde vom Reichspostministerium im Amtsblatt 10/1945 am 30.01.1945 angekündigt und vermutlich bezog ein Großkunde in Lorch dieses Postwertzeichen direkt von der Reichsdruckerei aus Wien. Fotoattest H.D. Schlegel BPP (08/2019) "Die Qualität ist einwandfrei, Zahnschärpen durch Gummierung leicht bräunlich."	908FD ☒	500,—
6553	12 Pfg. Volkssturm, Plattenfehler "Akzent auf G", Feld 49 Teilaufgabe, linke Marke im waager. unteren Eckrandpaar, postfrisch, Mi. 85,-	908I **	Gebot
6558	12 Pfg. Volkssturm, Plattenfehler "Fleck zwischen linkem und mittlerem Kopf", Feld 31 Teilaufgabe, postfrisch, Mi. 80,-	908V **	Gebot
6560	12 Pfg. Volkssturm, Plattenfehler "Fleck über mittlerem Kopf", Feld 46 Teilaufgabe, linke untere Bogenecke, postfrisch, Mi. 80,-	908VI **	Gebot
6561	12 Pfg. Volkssturm, Plattenfehler "zweite Hand von links verstümmelt", Feld 509 Teilaufgabe, rechte Marke im waager. unteren Eckrandpaar, postfrisch, Mi. 85,-	908VIII **	Gebot
6562	12 Pfg. Volkssturm, Plattenfehler "weißer Fleck unter Achsel des linken Mannes", Feld 3 Teilaufgabe, obere Marke im senkr. Oberrandpaar, postfrisch, Mi. 85,-	908X **	Gebot
6563	12 Pfg SA-/SS-Mann, kompletter Satz mit zwei Werten, tadellos postfrisch, Mi. 90,-	909/10 **	Gebot
6564FP	SA/SS mit 6 Pf. und 8 Pf. Zusatzfrankatur auf R.-Brief gestempelt "Berlin C 25u 20.4.45" nach Berlin-Wittenau, rs Anknüpfungstempel, Postbeförderung nicht nachweisbar und nach heutigen Erkenntnissen sicher nach dem Krieg gemacht!	909/10 ☒	200,—
6565	12 Pfg SA/SS, sechs Sätze, dazu ein ungezählter Satz, tadellos postfrisch, Mi. 570,-	909/10(7) **	90,—
6566	12 Pfg SA-Mann, Plattenfehler I "Farbstrich im Markenoberrand" (Feld 5, Teilaufgabe), waagrechtes Paar mit Normalmarke, tadellos postfrisch, Mi. 215,-	909I **	40,—

Deutsches Reich Dienstmarken

6569	Gebührenzettel der Eisenbahn auf Faltbriefhülle von K1 "KATTOWITZ 13.6.75" nach Ratibor mit Ausgabestempel, gleichmäßig breit gerandet und tadellos erhalten	I ☒	80,—
6570	Gebührenzettel für Dienstpostsendungen der Eisenbahn auf Faltbriefhülle von K1 "MAGDEBURG 1a 22/3 76" nach Elberfeld mit Ankunftsstempel, links auf der Randlinie geschnitten, sonst sehr breitrandig, dekorativer Beleg, Mi. 400,-	I ☒	50,—
6571	2 bis 25 Pfg., Zählmarken für Baden, 6 Werte kpl. gest., Mi. 190,-	9/14 ☉	40,—
6572	2 Pfg, 2 Werte, und 3 Pfg, senkrecht Paar, Zählmarken für Baden auf portogerechtem Faltbrief von KGS "KEHL 17.6.05" nach Freistadt mit Ankunftsstempel, Bedarfserhaltung, interessante Frankaturkombination	9(2), 10(2) ☒	70,—
6574P	20 Pfg Wasserzeichen Ringe, ungezähnt, postfrisch, geprüft Winkler BPP, Mi. 300,-	55YU **	60,—
6575P	20 Pfg. Amtlicher Verkehr, Wz. Ringe, Strichstempel, gepr. Peschl/Infla, Kurzbefund Weinbuch BPP: "echt und einwandfrei", Mi. 400,-	60Y ☉	70,—
6576FP	10 Pfg Dienstmarke, zentrisch gestempelt KGS "BAD OLDESLOE 13.1.23", gut zentriert und sehr gut gezähnt, tadellose Erhaltung, sehr schönes Stück der echt gestempelt seltenen Marke, Fotoattest Weinbuch BPP "... ist echt und trägt eine zeitgerechte Entwertung. [...] in einwandfreier Qualität.", Mi. 600,-	65 ☉	150,—
6577	10 M. Ziffern graugrün, Originalbogen zu 100 Werten mit HAN "H7154.22", tadellos postfrisch, gepr. Infla, seltener Bogen der guten Farbe, Mi. 800,- +HAN usw.	68b(100) **	70,—
6580FP	200 Mio. M. Schlangenaufdruck dunkelbraunoliv mit rechtem Bogenrand, tadellos postfrisch, Kabinett, gepr. Weinbuch BPP, Mi. 200,-	83b **	50,—
6581	10 Mrd. Mark Oberrand Platte A und C, sowie 97Y Oberrand Platte je tadellos postfrisch, Mi. 250,—	86 P OR, 97Y P OR **	40,—
6583P	50 Mrd. gest., im Block gepr. Infla/Peschl, Mi. 260,-	88 ☉	50,—
6584	250 Tsd. auf 10 Pfg mit horizontal stark verschobenem Aufdruck, 4er-Block mit linker oberer Bogenecke, tadellos postfrisch, unsigniert, im Oberrand Falzspur und Randmängel, dekorativ und selten	93(4) Abart **	80,—
6585FP	2 Millionen auf 10 Pfg rot, Wasserzeichen liegend, entwertet "Bay. Bahnpost Gred II Roth 3. Nov. 23", Fotoattest Dr. Oechsner BPP: "Die Entwertung ist zeitgerecht und echt. Die Erhaltung entspricht dem Bedarf.", Mi. 4.000,-	97Y ☉	900,—
6586	3 Pf schwärzlichbraun tadellos postfrisch, tiefst gepr. Peschl, Mi. 220,—	99Pb **	40,—
6587	10 Pf lilarosa tadellos postfrisch, tiefst gepr. Peschl BPP, Mi. 140,—	101Pb **	30,—
6589	10 Pf Strohutmuster mit liegendem Wasserzeichen tadellos postfrisch, Mi. 80,—	123Y **	Gebot
6590	4 Sätze Partei- bzw. Behördendienstmarken komplett tadellos postfrisch, Mi. 295,—	132/77 **	50,—
6591	6 Pf Behördendienstmarke mit waagerechter Gummiriffelung tadellos postfrisch, Mi. 220,—	135y **	40,—
6592FP	6 Pfg mit waagerechter Gummiriffelung mit Plattendruck-Oberrand, tadellos postfrisch, sehr seltene Variante, gepr. A. Schlegel BPP, Mi. 350,-	135y P OR **	60,—
6593	1 Pfg bis 40 Pfg Parteidienstmarken mit Wz., 11 Werte kpl. postfrisch, Mi. 150,-	144/54 **	30,—
6594	6, 8 und 24 Pfg Parteidienstmarke auf portogerechter R-Ortspostkarte von "OSTERODE 21.2.44", HJ-Bereithaltungsbefehl, die 24 Pfg durch Randklebung oben bestoßen, sonst tadellos, das Dokument in guter Erhaltung, seltener und interessanter Beleg	159/60, 163 ☒	40,—
6596P	24 Pfg. Parteidienstmarke o.Wz., waagerechte Gummiriffelung, linker Rand-4er-Block, postfrisch, gepr. Schlegel BPP, Mi. 1.400,-	163y (4) **	300,—
6597°	6 Pfg. Behördendienstmarke schwarzgrauviolett, Oberrandstück postfrisch, gepr. Schlegel BPP, Mi. 200,- ä	169c WOR **	40,—

Deutsches Reich Markenheftchenbogen

6598	6 Pfg Hindenburg schwarzgrün, postfrischer Bogen, unsigniert, tadellos, Mi. 400,-	MHB 49.2 **	80,—
------	---	-------------	------

Deutsches Reich Markenheftchen

6599°	Germania 1920, Markenheftchen, H-Blatt 2 II A mit HAN, postfrisch, Deckel leichter Öffnungsbug, Mi. 300,-+	MH 13A **	70,—
6600°	Germania 1921, Markenheftchen postfrisch (Deckel leichter Öffnungsbug), Mi. 230,-	MH 14.1 A **	50,—
6601	Germania und Ziffern 1921, Heftchenblattränder dgz., tadellos postfrisch, Mi. 850,-	MH 15A **	200,—
6602°	Hindenburgspende 1927, Markenheftchen postfrisch, Mi. 320,-	MH 24.1 B **	80,—
6603°	Nothilfe 1932, Markenheftchen postfrisch, Mi. 300,-	MH 31 **	60,—
6604°	Fridericus 1933, Markenheftchen postfrisch, Mi. 180,-	MH 32.2 **	30,—

6605	Markenheftchen 32.3 tadellos postfrisch und original geklammert, Mi. 250,—	MH 32.3 **	50,—
6606	Fridericus 1933, Heftchenblätter durchgezähnt und nicht durchgezähnt, postfrisch, bis auf die üblichen Rostspuren um die Klammern sehr gut erhalten, Mi. 250,-	MH 32.3 **	45,—
6607	Markenheftchen 32.4 tadellos postfrisch und original geklammert, Mi. 250,—	MH 32.4 **	50,—
6608FP°	Hindenburg 1935, Markenheftchen postfrisch, Mi. 800,-	MH 35 **	160,—
6609	Markenheftchen 36.1 tadellos postfrisch und original geklammert, Mi. 450,—	MH 36.1 **	90,—
6610	Markenheftchen 36.2 tadellos postfrisch und original geklammert, Mi. 450,—	MH 36.2 **	90,—
6611	Markenheftchen 36.3 tadellos postfrisch und original geklammert, Mi. 400,—	MH 36.3 **	80,—
6612°	Hindenburg 1937/39, Markenheftchen ONr. 6, postfrisch, Mi. 350,-	MH 37.2 **	70,—
6613°	Hindenburg 1937/39, Markenheftchen ONr. 8, postfrisch, Mi. 350,-	MH 37.4 **	70,—
6614	Markenheftchen 37.4 tadellos postfrisch und original geklammert, Mi. 350,—	MH 37.4 **	70,—
6615	Markenheftchen 37.1 tadellos postfrisch und original geklammert, Mi. 350,—	MH 37.1 **	70,—
6616	Markenheftchen 37.3 tadellos postfrisch und original geklammert, Mi. 350,—	MH 37.3 **	70,—
6617°	Hindenburg 1939, Markenheftchen ONr. 10, postfrisch, Mi. 250,-	MH 38.2 **	50,—
6618	Hindenburg 1939, Ordnungsnummer 10, postfrisch, Mi. 250,-	MH 38.2 **	60,—
6619°	Hindenburg 1940/41, Markenheftchen ONr. 11, postfrisch, Mi. 240,-	MH 39.1 **	50,—
6620	Markenheftchen 38.1 tadellos postfrisch und original geklammert, Mi. 250,—	MH 38.1 **	50,—
6621	Markenheftchen 38.2 tadellos postfrisch und original geklammert, Mi. 250,—	MH 38.2 **	50,—
6622°	Olympiade 1936, Markenheftchendeckel mit 12 Pfg Marke und Ersttagssonderstempel "BERLIN OLYMPIA STADION 1.8.36", in vorliegender Form sehr selten und äußerst dekorativ.	MH 39.4 **	40,—
6623°	Hindenburg 1940/41, Markenheftchen ONr. 15, postfrisch (H-BI.100 Eckbug), Mi. 200,-	MH 39.5 **	30,—
6624	Markenheftchen 39.1 tadellos postfrisch und original geklammert, Mi. 240,—	MH 39.1 **	50,—
6625	Markenheftchen 39.5 tadellos postfrisch und original geklammert, Mi. 240,—	MH 39.5 **	50,—
6626°	Stände 1934, Markenheftchen postfrisch, Mi. 400,-	MH 40.4 **	80,—
6628°	Trachten 1935, Markenheftchen postfrisch, Mi. 180,-	MH 41 **	30,—
6629°	Olympische Spiele 1936, Markenheftchen postfrisch, Deckel Öffnungsbug, Mi. 200,-	MH 42.1 **	30,—
6630	Olympiade 1936, Markenheftchen, beide Heftchenblätter tadellos gestempelt "Berlin 12.9.38", in dieser Form extrem selten!	MH 42.1.9 ☉	250,—
6631FP	Olympiade 1936, Markenheftchendeckel mit 12 Pfg Marke und Ersttagssonderstempel "BERLIN OLYMPIA STADION 1.8.36", in vorliegender Form sehr selten und äußerst dekorativ.	(MH 42.2)	150,—
6632P°	Olympische Spiele 1936, Markenheftchen mit rotem Diagonalbalken, postfrisch (HBI. 105 leichte Anhaftungen, Nr. 106 durchtrennt), Mi. 1.000,-	MH 42.2 **	100,—
6634°	WHW 1936 und 1937, je Markenheftchen postfrisch, Mi. 270,-	MH 43,44 **	50,—
6637°	WHW 1938, 1939 und 1940, je Markenheftchen postfrisch, Mi. 390,-	MH 45/47 **	80,—
6638	Winterhilfswerk 1940 (Bauwerke), Markenheftchen postfrisch, Deckel rückseitig mit "33" in Tinte beschriftet, Mi. 130,-	MH 47 **	20,—
6639°	Hitler 1941, 2 Markenheftchen mit H.BI. Nr. 120 bzw. 121, je postfrisch, Mi. 330,-	MH 48/49.1 **	60,—
6640	Adolf Hitler (1941), 2. Deckelseite "Radiergummi", Markenheftchen postfrisch, Mi. 130,-	MH 48.1 **	40,—
6642°	Hitler 1941, Markenheftchen mit H.BI. Nr. 121, Reklame Zeichenstift, postfrisch, Mi. 220,-	MH 49.2 **	40,—
6643FP	Markenheftchen 49.3 tadellos postfrisch und original geklammert, Mi. 500,—	MH 49.3 **	100,—

Deutsches Reich Markenheftchenblätter

6644P	Germania 1910, X (2) und 4 x 5 Pfg Germania, Heftchenblattrand dgz., tadellos ungebraucht, Fotoattest Jäschke-Lantelme BPP (2019): "in fehlerfreier, ungebrauchter Erhaltung.", Mi. 1.500,-	H.-BI.3aA *	300,—
6645P	Germania 1912, Heftchenblattrand dgz., ungebraucht mit Originalgummierung, Eckbug unten rechts - sonst tadellos, Fotoattest Jäschke-Lantelme BPP (2019), Mi. 1.500,-	H.-BI.7aA *	250,—
6646	3 gute Germania Heftchenblätter ungebraucht mit Rand und sauber gefalzt, Heftchenblatt 7aA (Mi. 1200,—), 12aaB (Mi. 1450,—) und 19aaA (Mi. 420,—), Mi. insgesamt 3070,—	H.-BI.7aaaB+1 9aaA *	500,—
6647	Germania 1913 - 1916, Heftchenblatt mit 2 Werten 5 Pfennig Germania in a-Farbe und 4 Werten 10 Pfennig Germania in b-Farbe, Heftchenblattrand dgz., tadellos postfrisch, Fotobefund Dr. Oechsner BPP: "in einwandfreier Qualität.", Mi. 1.200,-	H.-BI.9labA **	200,—
6648P	Germania 1916/17, Markenheftchenblatt mit vier Werten zu 15 Pfg und zwei Werten zu 7 1/2 Pfg, tadellos postfrisch, Fotoattest Weinbuch BPP (2019): "echt und einwandfrei. Vollständige Markenheftchenblätter in dieser Form sind sehr selten.", Mi. 1.500,-	H.-BI.12aaA3 **	300,—
6649	Germania 1918/19, Markenheftchenblatt mit vier Werten 15 Pfg und 2 Werten 10 Pfg, tadellos postfrisch, Fotoattest Weinbuch BPP (2019): "echt und einwandfrei. Vollständige Markenheftchenblätter in dieser Form sind nicht häufig.", Mi. 700,-	H.-BI.19aaA0 **	150,—
6650	Germania 1918/19, Markenheftchenblatt mit 4 Werten zu 7 1/2 Pfg und zwei Werten zu 5 Pfg, obere rechte Marke Eckbug sonst einwandfrei, Fotoattest Weinbuch BPP (2019): "Vollständige Markenheftchenblätter sind selbst in dieser Form nicht häufig.", Mi. 700,-	H.-BI.20abA2 **	100,—
6651P	Neuer Reichsadler 1925, Markenheftchenblatt 10 Pfg., postfrisch, die rechte untere Marke weist eine kleine Gummihafspur auf, sonst tadellos, Fotoattest Schlegel D. BPP.	H-BI.38B **	350,—
6652	Rheinlandmarken 1925, 10 Pfg. Heftchenblatt ungebraucht, Gummimängel, typische Zähnung, geprüft Schlegel A. BPP, Fotobefund Schlegel D. BPP, Mi. 750,-	H-BI.40B *	100,—
6653	Flugpost 1930, Markenheftchenblatt 10 Pfg. ungebraucht (nur die beiden rechten Marken weisen Haftspuren auf), tadellos, Fotobefund Schlegel D. BPP, Mi. 360,-	H-BI.46B1 *	70,—
6654	Schiller 1926, Markenheftchenblatt 5 Pfg. postfrisch, tadellos mit ausgabespezifischer Zähnung, im Rand zusätzliches Klammerloch, Fotoattest Schlegel D. BPP, Mi. 1.350,—	H-BI.50B1.1 **	250,—
6655	Friedrich der Große 1926, Heftchenblatt 10 Pfg., ungebraucht, nur die linken Randmarken weisen Haftspuren auf, tadellos, Fotoattest Schlegel D. BPP, Mi. 1.350,-	H-BI.51B1 *	250,—
6656	Nothilfe 1926, Markenheftchenblatt 5 Pfg., Heftchenblattrand Strichelleiste grün unterbrochen 10.0, postfrisch, bei zwei Marken der unteren Reihe ist die Gummierung am Rand bräunlich, sonst tadellos, Fotobefund Schlegel D. BPP, Mi. 600,-	H-BI.54B1.4 **	60,—
6657°	5 Pfg. Nothilfe 1926, H-Blatt ungebraucht (2 Marken Falzrest), Mi. 270,-	H-BI.54B1 *	50,—
6658	8+15 Pfg., Nothilfe 1928, kpl. Heftchenblatt mit Rand, postfrisch, Mi. 500,-	H.-BI.63B **	120,—
6659°	6 und 12 Pfg. Fridericus, je Heftchenblatt durchgez., bzw. nicht durchgezähnt, postfrisch, Mi. 200,-	H-BI.74A, 75 B **	50,—
6660P	Olympiade 1936, beide Heftchenblätter (zertrennt) gemeinsam auf Zeppelin-Brief zur Olympiafahrt 1936 mit rotvioletttem Flugbestätigungsstempel.	HBI.105,106 ☒	120,—
6661	Olympiade 1936, Heftchenblatt mit Olympiade-Ersttagssstempel "Berlin 1.8.36", tadellose Erhaltung, so selten, Mi. 165,-++	HBI.105B1 ☉	60,—
6662	Olympiade 1936, beide Heftchenblätter, Heftchenblattrand dgz., tadellos postfrisch, Mi. 210,-	HBI.105B1,106 B3 **	50,—
6663FP	Olympiade 1936, beide Heftchenblätter, je mit Zufrankatur auf portogerechtem R- bzw. R-Eilboten-Brief innerhalb Kaiserslautern, sog. Zeyer-Briefe, portogerechte Frankaturen der Heftchenblätter sind sehr selten!	HBI.105B2,106 B0 ☒	300,—
6664FP	Olympiade 1936, beide Heftchenblätter gemeinsam auf Zeppelinbrief mit violetttem Flugbestätigungsstempel, sehr selten!, Mi. Zeppelinhandbuch Nr. 32 Zuschlag 1.500,- Euro!	HBI.105B2,106 B2 ☒	800,—

Deutsches Reich Reklameanhänger

6665FP°	5 Pf. Germania + Bienenhonig, senkr. Zusammendruck, ungebraucht, Mi. 330,-	1,2 *	70,—
---------	--	-------	------

Deutsches Reich Zusammendrucke

6666FP	X + 5 Pfg Zusammendruck, tadellos postfrisch, Mi. 400.-	W1.1 **	80,—
6667P	Germania 1911/12, Apfelwein H. Beisser + 5 Pfg Germania, tadellos gestempelt "Berlin 15.9.11" auf Briefstück, Fotoattest Jäschke-Lantelme BPP (2019): "in fehlerfreier, gebrauchter Erhaltung.", Mi. 1.600.-	W2.1 △	350,—
6668P	Zusammendruck S 1.4 in MiF mit 3 Pf. a. Ortsbrief von Berlin, Umschlag Öffnungsmängel, Zusammendruck tadellos, Mi. 1450,-	S1.4 ☒	200,—
6669P	Germania 1910/11, X+X+5 Pfg. Germania gest. "BAUTZEN-PETERSHAIN / BAHNPOST / ZUG 2713 / 12.7.13" auf Bedarfskarte, Mi. 800,-	W1.2 ☒	180,—
6670FP ^o	X+ 10 Pfg. Germania, Friedensdruck, waager. Zusammendruck, ungebraucht, Mi. 420,-	W4 *	80,—
6671P	Germania 1912, Randleiste + X + 10 Pfg Germania, waagerechter Zusammendruck, sauber gestempelt "Braunschweig 7.3.13", bestens gezähnt, Mi. 600.-+	W4 ⊙	135,—
6672P	Germania 7 1/2 + 15 Pfg, orange/gelbbraun, senkrechter Zusammendruck, bestens gezähnt, tadellos gestempelt, gepr. Infla, Mi. 300.-+	S7aa ⊙	85,—
6673P	Germania 1916, 7 1/2 + 15 Pfg orange/gelbbraun, waagerechter Zusammendruck, bestens gezähnt, tadellos gestempelt, gepr. Infla Berlin, Mi. 400.-	W10aa ⊙	110,—
6674 ^o	7½+15 Pfg. Germania, waager. Zusammendruck ungebraucht, Mi. 300,-	W11 ba *	40,—
6675 ^o	15+5 Pfg. Germania, waager. Zusammendruck ungebraucht, Mi. 300,-	W9aa *	60,—
6676 ^o	7½+5 und 15+10 Pfg. Germania, je waager. Zusammendruck ungebraucht, Mi. 360,-	W6ab,13aa *	70,—
6677	Germania 1921, 10 Pfg + Z + 10 Pfg, waagerechter Kehrdruk-Zusammendruck, tadellos gestempelt, Fotobefund Weinbuch BPP (2019): "echt, einwandfrei", Mi. 200.-	KZ1 ⊙	50,—
6678	Germania 1921, 30 Pfg + Z + 30 Pfg, waagerechter Kehrdrukzusammendruck, tadellos gestempelt, Fotobefund Weinbuch BPP (2019): "echt und einwandfrei", Mi. 200.-	KZ3.1 ⊙	50,—
6679P	Germania und Ziffern 1921, 60 Pfg + L + 40 Pfg, waagerechter Kehrdrukzusammendruck, gestempelt "Hannover 22", Fotoattest Weinbuch BPP (2019): "Das Prüfstück ist farbfrisch, sehr gut gezähnt mit dem üblichen Falzbug im Zwischensteg und befindet sich in einwandfreier Qualität.", Mi. 450.-	KZ6.1.2 ⊙	100,—
6680P	Germania und Ziffern 1921, 30 Pfg + 40 Pfg + 30 Pfg, senkrechter Zusammendruck, tadellos gestempelt mit Bahnpoststempel "Hannover - Cassel Zug 572 5.12.21", Fotoattest Weinbuch BPP (2019): "echt und einwandfrei", Mi. 500.-	S28 ⊙	100,—
6681	Flugpost 1930, waagerechter Viererstreifen 3 x X + 20 Pfg sowie Randleiste, sauber gestempelt "29.3.35", Mi. 250.-	RL15.2 ⊙	40,—
6682	1927 Beethoven/Kant, X+15 Pfg. waagerechter Zusammendruck, postfrisch, Mi. 250.-	W23 **	40,—
6684	X + 15 Pfg Kant, waagerechter Zusammendruck, tadellos gestempelt, Mi. 250.-	W23 ⊙	50,—
6685	X + 10 Pfg Zusammendruck mit linker Randleiste, tadellos postfrisch, gepr. Schlegel BPP	W24.1 **	40,—
6687	Reichspräsidenten 1928, kpl. Ausgabe aller Zusammendrucke, alle mit allseits tadelloser Zähnung, sauber rundgestempelt, Mi. 1.600.-++	K10/W29^ ⊙	320,—
6688P	Nothilfe 1928: 3 Zusammendrucke tadellos ungebraucht je mit sauberem Erstfalz und einwandfrei gezähnt, Mi. (für *) 2670,—	S 54/56 *	350,—
6689	8+Z+Z+15 Pfg., Nothilfe 1929, waagerechter Zusammendruck postfrisch, Mi. 250,-	KZ15 **	60,—
6690	Nothilfe 1929, 8+Z+Z+15, waagerechter Zusammendruck, gestempelt "BERLIN 28.3.30", tadellos, Fotobefund Schlegel D. BPP, Mi. 350.-	KZ15.2 ⊙	70,—
6691	Nothilfe 1929, 8+Z+Z+15, waagerechter Zusammendruck, gestempelt, tadellos, Fotobefund Schlegel D. BPP, Mi. 350.-	KZ15.2 ⊙	60,—
6692	W34 - W36 je tadellos postfrisch, Mi. 210,-	W34/36 **	40,—
6693	1931, Nothilfe, 6 Zusammendrucke, dabei Mi. S76/77, S80 und W37, je tadellos postfrisch, Mi. 565,-	S76,u.a. **	100,—
6695	1932, Nothilfe, 7 Zusammendrucke, Mi. S88/91, S96 und W39/40, je tadellos postfrisch, Mi. 295,-	S88,u.a. **	60,—
6696 ^o	6 und 12 Pfg. Fridericus, 10 Zusammendrucke kpl. postfrisch, Mi. 650,-	K17/WZ 11 **	130,—
6697	1933, Fridericus, 6 Zusammendrucke Mi. K17/18, S102, S104, W45 und W10, postfrisch, Mi. 270.-		50,—
6698	1933, Hindenburg, 10 Zusammendrucke, dabei Mi. KZ17/19, S106, S108/9, S110/13, W46, je postfrisch, Mi. 623.-	S106,u.a. **	100,—
6699	Hindenburg, 12 Pfg + 8 Pfg und 12 Pfg + 8 Pfg + 12 Pfg, je senkrechter Zusammendruck, tadellos postfrisch, Mi. 170.-	S110/111 **	40,—
6700FP ^o	Wagner 1933, 15 Zusammendrucke kpl. postfrisch, Mi. 1.790,-	S114/W 58 **	400,—
6701	1933, Wagner, 3 Zusammendrucke, Mi. W47-49, je tadellos postfrisch, Mi. 160.-	W47/49 **	30,—
6702	1934, Berufsstände KZ23/24 und S219 - S230 kpl. (14 Zusammendrucke), Mi. 512.-	S219/30 **	90,—
6703	Olympiade 1936, Zusammendrucke, drei Briefe, zwei davon mit Ersttagsstempel "Berlin 1.8.36", tadellose Erhaltung	☒	60,—
6704	Olympiade 1936, komplett Garnitur auf zehn Blanks-Briefen mit Ersttagssonderstempeln "Berlin Olympia Stadion 1.8.36", fast alles aus MHB-Ecken, in dieser Form seltene und dekorative Kollektion!	SK27/W110	400,—
6705	Olympiade 1936, 4 Pfg + 6 Pfg, waagerechter Zusammendruck vom Bogenoberrand mit Form-Nr. "1", selten, entwertet mit Ersttags-Sonderstempel "Berlin Olympia Stadion 1.8.36" auf Blanks-Umschlag, Fotobefund H.-D. Schlegel BPP: "echt und einwandfrei"	W103Form-Nr. ☒	100,—

Deutsches Reich Ganzsachen

6706	20 Pfg Ganzsachenpostkarte im Ortsverkehr von Oldenburg (26.8.1926), mit rückseitigem Vordruck zur Einziehung von Fehlporto, hier 15 Pfg auf einer Sendung der Staatlichen Kreditanstalt nach Basel / Schweiz fehlend, gute Erhaltung, interessantes Stück	P5 ☒	40,—
6707	Antwortkarte 10 Pfg. Adler, gestempelt "RIGA 28 Juli 1895" als vorgedruckte Geschäftskarte nach Lübeck mit Ankunftsstempel.	P 27A ☒	30,—

FLUGPOST/ZEPPELINPOST

Halbamtliche Flugmarken

6708	Margareten-Volksfest, fünf gestempelte Werte, davon vier auf Briefstücken, alle mit verschiedenen farbigen Stempeln, Mi. 410.-+	4a/b △	60,—
6709FP	50 Pf lebhaftultramarin aus der rechten unteren Bogenecke tadellos postfrisch, Mi. 300,—	4b ER **	50,—
6710FP ^o	10 Pfg. Flugpost Gotha, Oberrandstück postfrisch, gepr. Pfenninger, Mi. 800,-	5 **	200,—
6711P	10 Pfg Flugpostmarke Gotha-Erfurt, zusammen mit waagerechtem Zusammendruck "Photo-Papiere Satrap" + 5 Pfg Germania auf Ansichtskarte "Ing. Schlegel, Leiter der Offizier-Fliegerschule Gotha", entwertet mit Namenssignum "Schlegel" und Maschinenstempel "ERFURT 25.7.12" nach Marburg (Name des Adressaten geschwärzt), jeweils gut gezähnt, minimale Altersspuren, Karte bildseitig zwei Falzspuren, sind Karten die mit der Flugpost befördert werden ohnehin schon selten (etwa 1.000 Stück befördert), dürfte die Kombination mit dem auf Beleg äußerst seltenen Zusammendruck einmalig sein, ein außergewöhnliches Schaustück für jede Flugpostmarken-Sammlung, Mi. ca. 2.100.- (alter Ausruf 500)	5, DR W2.13 ☒	400,—
6712FP ^o	2 GM, Flugmarke Berlin- Angora, postfrisch, Fotoattest Grabowski BPP, Mi. 500,-	12 **	120,—
6713P	30 Pfg. DELA-Ballonmarke lebhaftrosarot, rot auf mattkobalt und schwarz auf hellultramarin je mit grünem Sonderstempel auf entsprechenden Sonderkarten aus BÜCKENWALDAU, Pracht, 1110,-	21a-c ☒	230,—

Deutsches Reich Luftpost

6714	1929, 15 Pfg Adler auf Luftpostbrief von KBS "WILHELMSHAVEN 20.2.29" nach Langeoog mit entsprechendem roten und violetten Cachet, Marke tadellos erhalten, Umschlag minimal wasserfleckig	A379 ☒	50,—
6715	1929, 20 Pfg Adler zusammen mit 5 Pfg Hindenburg auf Luftpost-Brief von KBS "PLAUEN (VOGTL.) 8.3.29" auf die Nordseeinsel Pellworm mit Ankunftsstempel mit entsprechenden Cachets, beide Marken gut gezähnt, die 20 Pfg rechts in der Zähnung teils gestaucht, der Umschlag an den Rändern etwas bestoßen, dekorativer Beleg mit interessanter Destination.	380, 411 ☒	50,—

Flugpost Rhein-Main

6719FP DARMSTADT 19.6.12, 1 M. Gelber Hund mit Plattenfehler Feld 24 "Farbpunkt oben rechts im O von LUFTPOST" nebst 5 Pfg Germania auf orangener Flugpostkarte mit Adressvordruck "Palais-Verwaltung Mainz", in allen Belangen tadellose Qualität. Die Auflage der 1 M. Gelber Hund mit diesem Plattenfehler beträgt nur 100 Stück! Die Katalogbewertung kann daher als unterbewertet erachtet werden! 13ld ☒ 300,—

Zeppelinpost nach Sieger

6720	LZ 129 Hindenburg, Zeppelin Crash Mail von Dieter Leder, Großband über 300 Seiten und ebenso gleich viele farbige Abbildungen, in englisch verfasst, geprüft Leder 6.5.2012 (Erstausgabetag), sehr selten angeboten.		70,—
6721	1909, Graf Zeppelin, ein Mann der Tat, eine Lebensskizze des Grafen, 96 Seiten (Rotschnitt), Leinengebunden von A. Vömel mit 16 Kunstdruck-Beilagen, seltenes Frühwerk in tadelloser Erhaltung.		50,—
6723FP	1929, Amerikafahrt, Brief ab Friedrichshafen nach New York, frankiert mit 4 Reichsmark Zeppelin mit Verzögerungstempel, tadellose Erhaltung	Si.26A ☒	50,—
6724P	1929, Weltrundfahrt, Deutsche Post, Aufgabe Friedrichshafen, Rundfahrt bis Friedrichshafen, Ansichtskarte "LZ 127" mit 2 und 4 RM. Zeppelin sowie 1 M. Flugpost Adler von "FRIEDRICHSHAFEN 15 AUG. 29" nach Überlingen mit Ankunftsstempel Friedrichshafen vom 4. September und allen entsprechenden Cachets, sehr gute Erhaltung	Si.30Ad ☒	160,—
6725FP	1930, Südamerikafahrt, Rundflugkarte frankiert mit 2 Reichsmark und 4 Reichsmark Südamerikafahrt, Bordpost vom 19.5.30, Ankunftsstempel Friedrichshafen 6.6.30 vorderseitig, tadellose Erhaltung.	Si. 57H ☒	300,—
6726P	1930, Südamerikafahrt, Bordpost der Rundfahrt, Karte mit 2 und 4 RM Südamerikafahrt von "LUFTSCHIFF GRAF ZEPPELIN 19.5.1930" nach Braunschweig mit Ankunftsstempel Friedrichshafen vom 6. Juni und entsprechendem Cachet, tadellose Erhaltung, die Karte oben rechts winziger Einriss und Spuren von Fotoecken, von der Rundfahrt selten	Si.57H ☒	250,—
6727	1930 SAF, Karte mit 2 RM (Nr. 438 Y), Friedrichshafen - Rio de Janeiro, Weiterleitung nach Antofagasta(Chile), brasil. SStpl. RECIFE	Si57M ☒	100,—
6728	1930, Südamerikafahrt Spanische Post, Karte bis Lakehurst.	Si.58B ☒	40,—
6729	1928, Voralberglfahrt, Bordpost, Brief mit 2 M. Südamerikafahrt mit "LUFTSCHIFF GRAF ZEPPELIN 8.6.1930" nach Bregenz mit Ankunftsstempel vom selben Tag, Brief und Marke etwas fleckig, derart hochwertige Frankaturen sind bei dieser Fahrt selten, Mi. 500.-	Si.67B ☒	70,—
6730FP	1930, Landungsfahrt nach Karlsruhe, Bordpost nach Karlsruhe, Bildpostkarte mit IPOSTA-Block und rückseitiger 5 Pfg Hindenburg mit "LUFTSCHIFF GRAF ZEPPELIN 9.11.1930" nach Osnabrück und Ankunftsstempel Karlsruhe, Adresse und Stempel auf dem Blockrand, der Block ist je um ca. 2 mm beschnitten und sonst für diese Verwendung in hervorragender Erhaltung, äußerst seltene Kombination, nur wenige Zeppelinbelege mit dieser Blockfrankatur sind bekannt!	Si.97Ab ☒	300,—
6731	1931, Polarfahrt, Auflieferung Friedrichshafen bis Leningrad, Brief mit 2 RM. Polarfahrt von "FRIEDRICHSHAFEN 24.7.31" nach Göttingen mit Ankunftsstempel Leningrad vom 25. Juli und entsprechendem Cachet, Marke mit einem minimal verkürzten Zahn links und vorderseitigen leichten Haftspuren, schöner Beleg.	Si.119E ☒	160,—
6732	1931, Polarfahrt, Auflieferung Friedrichshafen bis Leningrad, Brief mit 2 RM. Polarfahrt von "FRIEDRICHSHAFEN 24.7.31" nach Göttingen mit Ankunftsstempel Leningrad vom 25. Juli und entsprechendem Cachet, gut gezähnt, minimale Alterstönung in der Zähnung, Umschlag vorderseitige Klebespur, schöner Beleg	Si.119E ☒	160,—
6733	1931, Polarfahrt, Auflieferung Friedrichshafen bis Malyguin, Karte mit 2 RM. Polarfahrt von "FRIEDRICHSHAFEN 24.7.31" nach Greiz mit Ankunftsstempel Malyguin vom 27 VII 31, tadellos	Si.119F ☒	100,—
6734FP	1931, Polarfahrt, UdSSR-Post, R-Brief, Auflieferung Leningrad, nach Finnland mit Ankunftsstempel.	Si.120Bb ☒	50,—
6735	1931, Polarfahrt, UdSSR-Post, R-Brief mit 35 Kop und 2 Rub Zeppelinmarken ungezähnt mit Postsonderstempel "BRISE-GLACE "MALYGUIN" 18 VII 31" nach Friedrichshafen mit Ankunftsstempel vom 31. Juli und allen entsprechenden Cachets, tadellose Erhaltung	Si.120Ab ☒	120,—
6736P	1931, 2. Südamerikafahrt, Anschlussflug Berlin bis Brasilien, Brief mit 4 RM. Polarfahrt von "BERLIN C 17.9.31" nach Cleveland / USA mit Ankunftsstempel Rio de Janeiro vom 22. September, gut gezähnt, minimal altersfleckig, hochwertige Frankatur, auf Beleg vom Anschlussflug nicht häufig, Mi. 1.100.-+	Si.129Eb ☒	130,—
6737FP	1931, dritte Südamerikafahrt, Bordpostbrief der Hin- und Rückfahrt mit rotem Werbestempel.	Si.133D ☒	60,—
6739	1932, 4. Südamerikafahrt, Bordpostkarte Rückfahrt.	Si.157Ac ☒	50,—
6740P ^o	1932, Lupostafahrt, Danziger Post, Rundfahrt, Sonderpostkarte 1 bis 10 Gld. Luposta-Marken, Abwurf Rönne	Si.170Aa ☒	100,—
6741P ^o	1932, Lupostafahrt, Danziger Post, Rundfahrtbrief mit 1 Gld. Flug, 2 Stück als MeF, Abwurf Rönne	Si.170Aa ☒	50,—
6743P	1932, 6. Südamerikafahrt, chilenische Post, Brief mit altamerikanischer Sonderbestätigungsstempel wie bei Nr. 175.	Si.181D ☒	70,—
6745	1933, Saargebietsfahrt, Brief der Rückfahrt nur mit Sonderbestätigungsstempeln.	Si.218B ☒	50,—
6746	1933, 8. Südamerikafahrt, Bordpostkarte der Rückfahrt.	Si.235Ac ☒	40,—
6747FP	1933 Chicagofahrt, Brief Auflieferung Friedrichshafen bis Chicago.	Si.238Bca ☒	100,—
6748FP	1933, Chicagofahrt, Rundflugbrief frankiert mit kompletten Satz 1 Reichsmark - 4 Reichsmark Chicagofahrt, ab Friedrichshafen 14.10.33, Flugbestätigungsstempel vorderseitig, rückseitig grüner Ankunftsstempel Friedrichshafen 2.11.33, tadellose Erhaltung	Si.238D ☒	450,—
6749P	1933, Chicagofahrt, Auflieferung Friedrichshafen bis Akron, R-Brief mit 2 RM. Chicagofahrt, 50 Pfg Adler und Zusatzfrankatur von "GÖTTINGEN 11.10.33" nach Akron "poste restante" mit Ankunftsstempel vom 25. Oktober und zurückgesandt, mit entsprechendem Cachet, alle Werte gut gezähnt, teils minimale Alterstönung in der Zähnung und auf dem Umschlag, dieser mehrfach gefaltet und etwas unsanft geöffnet, trotz der Einschränkungen seltene Etappe mit hochwertiger Frankatur.	Si.238Bba ☒	180,—
6750	1933, Chicagofahrt, Auflieferung Friedrichshafen, Rundfahrt bis Sevilla, R-Brief mit 4 RM Chicagofahrt und Zusatzfrankatur von "GÖTTINGEN 11.10.33" nach Sevilla / Spanien "poste restante" mit Ankunftsstempel vom 2. November und zurückgesandt, mit allen entsprechenden Cachets, alle Werte gut gezähnt, Briefbug die Zeppelinmarke tangierend und minimale Alterstönung, dekorativer und nicht häufiger Brief	Si.238Caa ☒	170,—
6751P	1933, Chicagofahrt, Auflieferung Friedrichshafen, Rundfahrt bis Friedrichshafen, Brief mit 4 RM. Chicagofahrt von "GÖTTINGEN 11.10.33" mit Ankunftsstempel Friedrichshafen vom 2. November und entsprechendem Cachet, gut gezähnt, leichter diagonaler Briefbug die Marke tangierend, minimale Alterstönung in der Zähnung, Umschlag vorderseitig mit Klebespuren, nicht häufiger Beleg	Si.238Cba ☒	270,—
6752P	1933, Chicagofahrt, Auflieferung Friedrichshafen, Rundfahrt bis Friedrichshafen, Brief mit 4 RM. Chicagofahrt von "GÖTTINGEN 11.10.33" mit Ankunftsstempel Friedrichshafen vom 2. November und entsprechendem Cachet, gut gezähnt, minimale Alterstönung in der Zähnung, diagonaler Briefbug nicht die Marke tangierend, Umschlag vorderseitig mit Klebespuren, nicht häufiger Beleg	Si.238Cba ☒	270,—
6753P	1933, Chicagofahrt, Auflieferung Friedrichshafen, Rundfahrt bis Friedrichshafen, Brief mit 4 RM. Chicagofahrt von "GÖTTINGEN 11.10.33" mit Ankunftsstempel Friedrichshafen vom 2. November und entsprechendem Cachet, gut gezähnt, minimale Alterstönung in der Zähnung, Umschlag vorderseitig mit Klebespuren, nicht häufiger Beleg	Si.238Cba ☒	270,—
6754	1933, Chicagofahrt, Paraguaysche Post, Reco-Karte mit bunter Frankatur und allen entsprechenden Cachets nach Lorch	Si.240 ☒	100,—
6755	1934, Schweizfahrt, Auflieferung Friedrichshafen mit Abwurf Zürich Flugplatz, R-Brief mit 1 RM. Zeppelin und bunter Zufrankatur Flugpost Steinadler von "BERLIN-PANKOW 3.7.34" nach Zuoz / Schweiz mit Ankunftsstempel Zürich Flugplatz vom 10.VII. und allen entsprechenden Cachets, tadellos, Umschlag am rechten Rand minimal bestoßen, dekorativer Beleg mit hochwertiger Frankatur	Si.259Aa ☒	100,—
6756	1935, 8. Südamerikafahrt, Drucksache mit Freistempel "STUTTGART 15.7.35" nach Rio de Janeiro mit Ankunftsstempel.	Si.311B ☒	30,—
6757	1935, 12. Südamerikafahrt, Päckchenadresse von "STUTTGART b 9.9.35" nach Pernambuco mit Ankunftsstempel und Zollzettel.	Si.319B ☒	30,—
6758FP	1936, Olympiafahrt, Bordpost, 6 Pfg Ganzsachenkarte mit Zufrankatur 6 Pfg und 40 Pfg Olympia Marken, von "LUFTSCHIFF HINDENBURG 1.8.36" nach Berlin mit Ankunftsstempel mit Minutenzahl und entsprechendem Cachet, Beförderungspuren, Bordpost ist nicht häufig!	Si.427Aa ☒	280,—
6759FP	1936, Olympiafahrt, Bordpost, Karte mit 3 Pfg - 8 Pfg Olympiamarken und 15 Pfg Weltkongress für Freizeit und Erholung, waagerechtes Paar, von "LUFTSCHIFF HINDENBURG 1.8.36" nach Berlin mit Ankunftsstempel und entsprechendem Cachet, Bordpost ist nicht häufig!	Si.427Aa ☒	220,—
6760	1936, Olympiafahrt, Auflieferung Rhein-Main-Flughafen, Brief mit 3 - 40 Pfg. Olympische Spiele, kompletter Satz zu 8 Werten, von "Flug- und Luftschiffhafen RHEIN-MAIN g 1.8.36" nach Berlin mit Ankunftsstempel Berlin vom selben Tag und entsprechendem Cachet, tadellose Erhaltung, dekorativer Beleg	Si.427Bb ☒	50,—

EINZELLOSE

Zeppelinpost - Vertragsstaaten

6762	ÖSTERREICH: 1930, Südamerikafahrt bis Pernambuco, Ansichtskarte "Wien" mit 50 g und 3 S. Flugpost von "WIEN 8.V.30" nach Wien mit Ankunftsstempel Pernambuco vom 23. Mai und entsprechendem Cachet, tadellos, Karte Eckbug unten rechts und Spuren von Fotoecken, nicht häufige Etappe	Si.57C ☒	80,—
6763	1930, Schweizfahrt des LZ 127 "Graf Zeppelin", Auflieferung Postamt Romanshorn am 11. V.30 - und gemäß hds. Vermerk des Postamtes nach Friedrichshafen weitergeleitet, Beförderung am 17. VI wie auch der Ank.-Stempel "Zürich Flugplatz 17.VI.30" belegt, ausführliches Fotoattest H.-W. Sieger BPP	Si.66 ☒	30,—
6764FP ^o	Danzig, 2. SAF 1933, Anschlussflug Berlin, Brief mit 2½ Gld. Flug und 15 Pfg. Wappen (Nr. 206,214) nach Sao Paulo	Si.214B ☒	120,—
6765	NIEDERLANDE: 1934, 2. Südamerikafahrt, Anschlussflug ab Berlin, 7 1/2 C. Bildganzsachenkarte mit Zufrankatur, u.a. 75 C. Luftpost, von "ASSEN 7.VI. / 1934" nach Curityba / Brasilien mit Ankunftsstempel und entsprechendem Cachet, minimal tropisch, nicht häufig	Si.250Bb ☒	50,—
6766P ^o	Danzig 1. Nordamerikafahrt 1936, Auflieferung Frankfurt, eingeschriebene Postkarte mit 10 Pfg. bis 1 Gld. Flug (251/55) nach New York	Si.406C ☒	100,—

Katapultpost

6767P	1933, 25./26. Juli, Dänische Post, Brief mit 15 Ö. Luftpost, waagrechtes Paar und 50 Ö. Luftpost von "KOBENHAVN / LUFTPOST 19.7.33" nach New York / USA mit allen entsprechenden Cachets, minimale Altersspuren, sehr seltener Beleg	☒	220,—
-------	--	---	-------

DOX-Flüge

6768P	1931, Erster Überseeflug, Luftpostbrief aus den USA, mit 5 C. Luftpost per "American Legion Convention International Flight" und entsprechendem Cachet von "BOSTON, MASS. OCT 10" (1930) nach Deutschland befördert, dort mit 1, 2 und 3 M. Luftpost frankiert und von "FRIEDRICHSHAFEN 13.11.30" nach Boston / USA zurückbefördert mit Ankunftsstempel Rio de Janeiro vom 22.VI.31 und allen entsprechenden Cachets, außergewöhnlicher und attraktiver Beleg in guter Erhaltung	☒	350,—
6769	1931, Erster Überseeflug, Portugal, Fotokarte "DO-X" mit 10.00 \$ Freimarke, 2 Stück (Mi. 429), vom 29. JAN 31" nach New York mit Ankunftsstempel Rio de Janeiro und allen entsprechenden Cachets, minimal altersfleckig und Karte mit Spuren von Fotoecken, nicht häufig (alter Ausruf 130)	POR 429 ☒	100,—

PROPAGANDA II. WELTKRIEG**Literatur III. Reich**

6770	Gritzbach, Emil, Hermann Göring / Werk und Mensch, Zentralverlag der NSDAP, 43. Auflage 1943, gute Erhaltung		Gebot
6771	WOFÜR KÄMPFEN WIR - Personalamt des Heeres 1944 (Umschlag etwas beschädigt), dazu "Polnische Dokumente zur Vorgeschichte des Krieges" - Zentralverlag d. NSDAP 1940, "Die Reden Hitlers als Kanzler" - Eher-Verlag/München 1934, "Die Reden Hitlers für Gleichberechtigung und Frieden" - Eher-Verlag/München 1934, "Der Führer antwortet Roosevelt" - Reichstagsrede vom 28. April 1939, Boepple, Dr. (Herausgeber) - Adolf Hitlers Reden Deutscher Volksverlag 1934, 5 Broschüren in guter Erhaltung mit Gebrauchsspuren		70,—

Gedenkblätter

6772	1914, "Zum Gedächtnis des Unteroffiziers d. L. Otto Barleben", A3 - color Gedenkblatt in originaler Rolle, leichte Gebrauchsspuren, RR!	△	50,—
6773	1937, Deutsches Heeres-Ski-Meisterschaft Altenberg/Erzgebirge, DIN A 4 Gedenkfaltblatt mit MiNr. 600/02 mit SST vom 14.2.37, Prägiesiegel der Reichspostdirektion Dresden und Unterschrift des Präsidenten "Volker", 2 mal gefaltet, RR!	△	180,—
6774	1938, "Gruss aus der Funkausstellung Berlin, Künstler - Metallrelief Gedenkkarte mit MiNr. 666 und pass. SST Berlin 14.8.1938, tadellos	△	50,—
6775	1938, 1. Volksweltnacht in der Ostmark, großes WHW Gedenkblatt mit pass. MiNr. 675 - 683 und entspr. SST Wien 28.12.1938, Aufl. 2000 Stück, gute Erhaltung	△	50,—
6776	1938, Grenzgau Baden/T.d. nationalen Solidarität, DIN A4 - Gedenkblatt, frankiert mit MiNr. 675/83 und pass. SST München 15.01.39, TOP ERHALTUNG	△	50,—
6777	1938, Das Braune Band von Deutschland, Gedenkblatt (dünnes Papier) pass. frankiert MiNr. 699 und entspr. SST München-Riem 29.7.38, rücks. kl. Falzreste, tadellos	△	60,—
6778	MINISTER - GEDENKFALTBLATT, 1941, "Zur Erinnerung an den Staatsakt in der Reichskanzlei zu Berlin anlässlich der Unterzeichnung des Protokolls zur Verlängerung des Antikominternpakts und des Beitritts von weiteren Staaten", C5 Format, außen 'Deutsche Reichspost' und geprägter Hochzeitsadler, innen mit MiNr. 763, 772 und SST "Berlin 25.11.1941", so genanntes Ribbentrop Heft, Aufl. 1200 Stück, sehr gute Erhaltung, RR!		200,—
6779	1942, Wehrkampftage - Reichssportabzeichen, "Geleitwort des Führers" für Behinderte mit Text und Faksimile Unterschrift, pass. frankiert mit MiNr. 818 und pass. SST Nürnberg 13.9.42, Stz. C/0974, gute Erhaltung, seltenes Blatt, RR!	△	150,—

Olympiade 1936

6780	1936, Sommer-Olympiade, amtliche Bildpostkarte "Der Führer trifft zur Eröffnung im Stadion ein.", mit 3 und 4 Pfg Olympia-Marken mit Sonderstempel "BERLIN OLYMPIA-STADION 8.8.36" nach Hanau, obere linke Ecke gering bestoßen, Marken etwas Patina, sonst gute Erhaltung	609,610 ☒	Gebot
6781	1936, Reichsgartenschau Dresden anlässlich der Olympia Postwertzeichenausstellung in Dresden, drei Karten, dabei Fotokarte "Blick vom japanischen Palais", Erh. II - III	☒	100,—
6782P	1936, color-Karte "München Olympia Sommer 1936", frankiert mit 6 Pfg Olympia, entwertet mit seltenem Sonderstempel "München Schach-Olympiade 31.8.36", seltene Karte, Erh. I-II	☒	120,—
6783	1936, s/w-Karte "Zeppelin über Brandenburger Tor" - dieses dekoriert mit Olympia-Bannern, selten, dazu zwei moderne Reproduktionen	☒	50,—
6784FP	1936, s/w-Karte Schach Olympiade 1936, rückseitig frankiert mit zwei Werten 6 Pfg Olympiade, entwertet mit entsprechendem Sonderstempel "München Schach-Olympiade 29.8.1936", seltene Karte, Eckbug der Karte durch die Frankatur gehend, Erh. III	☒	150,—
6785FP	1936, zwei s/w Karten - 1. Olympia Glocke für die Olympischen Spiele in Berlin 1936 und 2. Reichssportfeld, je als Zeppelinkarte zur Olympiafahrt verwendet, entsprechend violette Bestätigungsstempel. In dieser Form sehr selten!	☒	150,—

Eingliederung des Saargebiets

6786	1935, "Die Saar ist Deutsch für alle Zeit", s/w-Propagandakarte mit Abbildung des Rathauses Saarbrücken, gelaufen mit entsprechender 6 Pfg Saar-Heimkehr von "SAARBRÜCKEN 1 3 35" nach Köln, anschriftenseitig minimale Patina, sonst gut erhalten	☒	40,—
------	--	---	------

Reichsparteitage

6787	1933, Reichsparteitag, zwei verschiedene Propaganda-Karten: 1. "Der Führer grüsst Hitlerjugend" und 2. "Der Aufmarsch der 160.000 Amtswalter", beide Karten ungelassen	☒	60,—
6788	1937, Reichsparteitag, "Der Fackelzug der Politischen Leiter", s/w-Fotokarte, Photo-Hoffmann, frankiert mit entsprechender 6 Pfg Hitler Reichsparteitag Blockeinzelmarke mit anhängendem Blockrand und passendem Sonderstempel "NÜRNBERG 10.9.1937", gute Erhaltung	☒	Gebot

Propagandakarten verschiedener Ereignisse

6789FP	1933, Bad Kreuznach, 1. Mai 1933, Tag der Arbeit, zweifarbige Karte, ungebraucht, leichte Altersspuren	☒	50,—
6791	1939, Kassel, Adolf Hitler Platz mit Blick in die Obere Königstr. s/w Karte, tadellos ungebraucht	☒	Gebot

Propagandakarten SS

6792	SS-Obersturmführer Vogt", s/w Willrich Karte E9, tadellos ungebraucht		60,—
------	---	--	------

diverses Propagandamaterial

6795	Englische bzw. Dänische NS - Propaganda: Gr. farbiger Bastelkarton (ca. A 2 Format) Nr. 7 für Hampelmänner mit u.a. Ribbentrop, Hitler, Göring, Goebels Karikatur auf Original Karton zum auszuschneiden, rücks. leicht fleckig, absolut dekoratives Sammlerstück! RRR	△	100,—
6796	1937, Adolf-Hitler, s/w KDF-Portraitkarte nach einer Zeichnung v. E. Denzel, mit 6 Pfg Hitler Blockeinzelmarke geschnitten mit Sonderstempel "HAMBURG / D.S.G. Sammlerschau 20.4.37" nach Magdeburg, tadellos	☒	Gebot
6797	1938, Hitler vor Reichsadler, s/w-Porträtkarte, Verlag von Bettenhausen, frankiert mit 1 und 3 Gr. Österreich-Marken und Sonderstempel "WIEN 10. April 1938" nebst Befreiungstempel, sehr gute Erhaltung, seltene Karte.	☒	Gebot
6798	1938, "Der Führer mit dem Ehrenzeichen eines Ehrenkorporals der Faschisten Miliz und am Koppel den Ehrendolch", s/w-Propagandakarte, Verlag Elsobrom, frankiert mit 6 Pfg Hitler mit Sonderstempel "BERLIN / Das Sowjet-Paradies 11.5.32", sehr gute Erhaltung	☒	Gebot
6799FP ^o	1938, Künstler-Karte Köck, F., Mander s'ischt Zeit, Flüchtende Juden, Kurt von Schuschnigg 1938, Nr. 9	☒	150,—
6801	1939, Adolf-Hitler, nach einem Gemälde von Hugo Lehmann, color Propagandakarte, Heinrich Hoffmann Nr. 448, vorder- und rückseitig frankiert mit 12 + 38 Pfg Hitler mit Sonderstempel "BERLIN / EUROPAS EINHEITSFRONT GEGEN DEN BOLSCHEWISMUS 25.11.1941", tadellos, seltene Karte.	☒	Gebot
6803	1939, Hitlers 50. Geburtstag, s/w-Fotokarte mit Goldzudruck, Großformat, Verlag König Nr. 525, frankiert mit 6 + 4 Pfg Sudetengau mit passendem Sonderstempel "NÜRNBERG 20. April 1939", tadellos, seltene Karte	☒	Gebot
6805	1942, Adolf Hitler, s/w-Fotokarte, Kunstanstalt Stengel Dresden, frankiert mit 12 + 38 Pfg Hitler mit Sonderstempel "BERLIN / MIT DEM FÜHRER ZUM SIEG 20.4.1942" im Ortsverkehr, Eckbug oben rechts, sonst gute Erhaltung	☒	Gebot

Sammelbilderalben

6807	Deutschland erwacht / Werden, Kampf und Sieg der NSDAP, Cigaretten-Bilderdienst Altona-Bahrenfeld, 501.-600. Tsd. Auflage, kpl. mit allen Bildern, eine Seite im Vorwort fleckig, sonst gute Erhaltung		40,—
6808	Die Welt in Bildern, Bd. 1 - 5 sowie Bd. 8 Historische Fahnen, Orientalische Tabak- und Zigarettenfabrik Yenidze Dresden, jeweils augenscheinlich komplett mit allen Bildern, Einbände (z.T. stärkere) Altersspuren		40,—
6809	Über 200 x Sammelbilder aus dem Sammelwerk "Deutschland erwacht-Werden, Kampf und Sieg der NSDAP", kleines und großes Format, überwiegend Zustand II.	II	50,—

DEUTSCHE KOLONIEN/AUSLANDSPOST

Deutsche Post in China - Vorläufer

6812P	2 Mark dunkelrotkarmin, senkrecht Paar auf Paketkartenabschnitt mit Paketzettel 410 handschriftlich, tadelloses Stück mit seltenem zentralen Stempel "HANKAU", Steuer x 30, geprüft Max Gläsel, Michel/Steuer 1.800.-	V37e(2) △	350,—
6813P	2 Werte 50 Pfennig Krone/Adler und 2 Mark Innendienstmarke auf Briefstück, 2 Mark winzig fleckig, sonst tadellos, Michel/Steuer 160.-	V37e,50d △	40,—
6814FP	Ganzsache 1/2 Cent CHEFOO LOCAL POST in guter Bedarfserhaltung, entwertet mit entsprechendem Stempel, Durchgangsstempel "SHANGHAI LOCAL POST", zufrankiert 10 Pfennig Krone Adler, entwertet "SHANGHAI", gerichtet nach Wilhelmshaven. Eine Beförderung lässt sich mangels Ankunftsstempel nicht nachweisen.	V47d ☒	300,—
6815FP	20 Pfennig, 25 Pfennig und 2 mal 2 Mark auf Paketkartenabschnitt, optisch sehr ansprechendes Stück, ein Wert der 2 Mark kaum störende Randschürfung, sonst einwandfrei, Michel 220.-	V49b,,48d,V △	60,—
6816FP	2 Exemplare 50 Pfennig Krone/Adler, tadellos auf Briefstück mit Stempel "KAISERLICH DEUTSCHE POSTAGENTUR SHANGHAI", Michel 340.-	V50b △	80,—
6817P	2 Werte 50 Pfennig Krone/Adler, tadellos auf Briefstück, entwertet mit dem kleinen Stempel "SHANGHAI", Michel 180.-	V50c △	50,—
6818	50 Pfg Krone/Adler mittelbraunrot zusammen mit 20 Pfg auf Briefstück, zentrisch gestempelt K1 "SHANGHAI 12/6 96", rechts ein kurzer Zahn, sonst gut gezähnt, die 20 Pfg tadellos, gepr. Lange und Bothe BPP, Mi. 110.-+	V50c, 48d △	30,—
6819FP	10,25,50 Pfennig Krone/Adler und 2 Werte 2 Mark Innendienst, sogenannter "SKART" (4,85 Reichsmark-Frankatur auf Ausschnitt einer Wertpaketkarte für ein Goldpaket), gestempelt "SHANGHAI 2 / 1 95", tadellos und sehr dekorativ, Michel 540.-	V50c, 37e △	130,—
6820FP	50 Pfennig Krone/Adler aus der Mitläuferzeit, Luxusbriefstück mit zentralem Stempel "TIENSIN KAISERL.DEUTSCHE POSTAGENTUR", Michel 400,-	M50d △	120,—
6821	20 Pfg Germania "Deutsches Reich" Mitläufer auf Briefstück, gestempelt K1 "SHANGHAI a 5/6 02", gut gezähnt, minimal altersfleckig, tiefst gepr. Jäschke-L. BPP	M72 △	50,—

Deutsche Post in China

6822FP	Deutsche Post in China, Militaria, unfrankierter Dienstbrief von Tientsin mit Stempel "TIENSIN * a " nach Tongku, rückseitig Siegelstempel der Ostasiatischen Besatzungsbrigade, senkrechter Faltbug, trotzdem schöner und seltener Brief	☒	80,—
6823FP	Posteinführungsschein aus der Petschili-Zeit über 2 Einschreibbriefe, entwertet "TIENSIN DEUTSCHE POST x a " und Langstempel "Tientsin", waagerechte und senkrechte Faltungsspur, trotzdem sehr selten !	☒	80,—
6824	3 Pfennig Krone/Adler mit Aufdruck "CHINA" diagonal, tadellos ungebraucht, Mi. 170,-	11b *	45,—
6826FP	3 Pfennig Krone/Adler in der seltenen Farbe hellocker mit steilem Aufdruck "CHINA", tadellos gestempelt, Mi. 600.-	11le ☉	150,—
6827FP	3 Pfennig Krone/Adler mit steilem Aufdruck "China" im Viererblock, eine Marke mit Plattenfehler Bruch der Bandrolle, tadellos postfrisch, ohne Signatur, Mi. 175.-	1 II aPF I **	60,—
6828FP	3 Pfennig Krone/Adler mit steilem Aufdruck "China" im Dreierstreifen, mittlere Marke mit Plattenfehler Bruch der Bandrolle, tadellos postfrisch, ohne Signatur, Mi. 270.-	1 II bPF I **	80,—
6829	3 bis 50 Pfennig Krone/Adler mit steilem Aufdruck "China", 7 Werte, tadellos postfrisch, ohne Signatur, Mi. 320.-	1a/b/6II **	80,—
6830	3 Pfg dunkelockerbraun und 3 Pfg hellockerbraun, je mit rechtem Bogenrand, sowie 5 Pfg opalgrün bis 50 Pfg lebhaftrotlichbraun, steiler Aufdruck, je tadellos postfrisch und unsigniert, Mi. 320.- +	11la+b/6II **	130,—
6831	3 Pfennig Steilaufdruck, hellockerbraun, dunkle Nuance, tadellos postfrischer Viererblock vom Oberrand, geprüft Jäschke-L. BPP, Mi. 240.-	11lb(4) **	80,—
6832	3 bis 50 Pfennig Krone/Adler mit Aufdruck "China", tadellos postfrisch, 111 b geprüft Bühler, 2 II geprüft Bothe BPP, restliche Werte ohne Signatur, Mi. 300.-	111b/6 **	100,—
6833FP	5 Pfennig und 20 Pfennig Krone/Adler mit steilem Aufdruck "China", 2 Zwischenstegpaare im Viererblock, tadellose Erhaltung, entwertet "SHANGHAI DEUTSCHE POST x a", extrem selten, Michel -, -	2II ZS ☒	400,—
6834FP	10 Pfennig Krone/Adler mit steilem Aufdruck "China" in der guten Farbe lilaret (UV hellzinnober), senkrechter Viererstreifen mit oben anhängendem Zwischensteg, tadelloses Briefstück, Michel 480.-	311b △	150,—
6835	25 Pfg Krone/Adler Steilaufdruck, tadellos postfrisch, Kabinett, gepr. Bothe BPP, Mi. 100.-	511a **	35,—
6836	25 Pfennig Krone/Adler orange Steilaufdruck im Sechserblock mit unten anhängendem Zwischensteg, tadelloses, sauber gestempeltes Stück mit Prüfung Jäschke-Lant. BPP, Mi. 260.-	511a(6) ☉	80,—
6837P	50 Pfennig Krone/Adler mit steilem Aufdruck "China", tadellos, entwertet mit Stempel "K.D. FELDPOSTSTATION No 9", selten, Mi./Arge 140.-	6II ☉	40,—
6838P	50 Pfennig mit steilem Aufdruck "China", tadelloses Briefstück mit guter Entwertung "K.D.FELDPOSTEXPEDITION x a", Mi./Arge 50.-	6II △	30,—
6839P	"Futschau-Provisorium", postfrisch vom linken Rand in Luxuserhaltung, geprüft Bothe BPP, Mi. 1.400.-	7II **	360,—
6840FP	5 Pfg Germania mit Handstempelaufdruck auf Briefstück, zentrisch gestempelt K1 "TIENSIN 1/1 01", tadellose Erhaltung, Kabinett, gepr. Bartels, Schlesinger, Rohr, Richter sowie Bothe BPP mit Fotoattest "Das Prüfstück ist sehr ansprechend und fehlerfrei erhalten.", Mi. 300.-	9 △	100,—

Deutsche Post in Marokko

6841P	10 Pfg Germania mit Handstempelaufdruck "China", tadellos gestempelt "TIENTSIN 27/1 01", Fotoattest Bothe BPP: "in fehlerfreier Erhaltung.", Mi. 1.100.-	10 ☉	300,—
6842P	20 Pf Handstempel tadellos gestempelt "TIENTSIN 27 1 01" (Sorte II nach Friedemann), gepr. Bothe BPP und Fotoattest Jäschke-Lantelme BPP: "farbfrisch, gut gezähnt und in fehlerfreier, gebrauchter Erhaltung." Mi. 700.-	11 ☉	275,—
6843P	20 Pfennig Germania, Petschili-Verwendung, gestempelt "K.D.FELD-POSTSTATION No 7", tadellos, Mi. 140.-	PVd ☉	40,—
6844P	50 Pfennig Germania in Petschili-Verwendung, tadellos, gestempelt "TIENTSIN", Mi. 380.-	PVg ☉	100,—
6845FP	3, 5, 10 und 20 Pf Kiautschou Petschili sauber zentrisch gestempelt PEKING 2/6 01 oder 14/6 01 mit jeweils leichten Mängeln, vier einzelne Fotobefunde Dr. Hartung, Mi. 1.620.-	PVla/d ☉	180,—
6846	10 Pfg Kaiseryacht von Kiautschou, Petschili-Verwendung, zentrisch gestempelt K1 "TIENTSIN a 9/1 02", gut gezähnt, horizontaler Bug und kleine rückseitige Schürfung oben, bildseitig schönes Stück, gepr. Jäschke-L. BPP, Mi. 380.-	PVlc ☉	40,—
6847	5 Pfg Kaiseryacht von Kiautschou, Petschili-Verwendung, zentrisch gestempelt K1 "PEKING 15/5 01", gut gezähnt, kleine dünne Stelle mittig und horizontaler Bug oben, bildseitig attraktives Stück, gepr. Jäschke-L. BPP, Mi. 340.-	PVlc ☉	35,—
6848FP	3 Pfg Germania dunkelorangebraun, tadellos postfrisch, Kabinett, gepr. Bothe BPP, Mi. 480.-	15b **	170,—
6849P	3 Pfg. dunkelorangebraun, postfrisch, bis auf einige verkürzte Zähne tadellos, Fotobefund Jäschke-L. BPP, Mi. 480.- unterbewertet	15b **	60,—
6850FP	Souvenirkarte portugiesisch frankiert mit 2 Werten 5 Pfennig Germania mit waagerechtem Aufdruck "China", zusätzlich frankiert mit 6 weiteren Marken der an der Niederschlagung des Boxer-Aufstandes beteiligten Staaten mit entsprechender Entwertung, gute Erhaltung, mit Ankunftsstempel von Leipzig, in dieser Form selten.	16 ☒	60,—
6851	1 Mark Reichspost mit Aufdruck "China", tadellos postfrisch, geprüft Mansfeld, Mi. 120.-	24 **	50,—
6852	2 Mark Reichspost mit Aufdruck "China", tadellos postfrisch, ohne Signatur, Mi. 110.-	25I **	45,—
6853	3 Mark Reichspost in Type I mit Aufdruck "China", tadellos postfrisch, ohne Signatur, Mi. 200.-	26I **	50,—
6854FP	3 M. Reichspost, Type II, mit rechtem Bogenrand, tadellos postfrisch, Luxusstück ohne Signatur, Mi. 250.-	26II **	90,—
6855FP	5 Mark Reichspost in Type II mit Aufdruck "China", tadellos ungebraucht mit sauberem Erstfalz, Michel 260.-	27II *	80,—
6856P	5 Mark Reichspost mit Aufdruck "China", Type III, tadellos ungebraucht, Mi. 260.-	27III *	70,—
6857FP	5 M. Reichspost, Type III, ideal zentrisch gestempelt K1 "TIENTSIN a 6/9 01", tadellose Erhaltung, sehr schönes Kabinettstück, gepr. Richter, Mi. 400.-	27III ☉	100,—
6858FP	5 Mark Reichspost in Type III mit Aufdruck "China", tadellos, entwertet mit zentralem Stempel "HANKAU", Michel 400.-	27III ☉	110,—
6859FP	5 Mark Reichspost in Type III mit Aufdruck "China", tadelloses Briefstück mit 2 zentralen Stempeln "TIENTSIN * a", geprüft Dr. Steuer VÖB, Michel 400.-	27III △	120,—
6860FP	25 Pf mit kommaförmigem i-Punkt tadellos postfrisch, tiefst gepr. R.F. Steuer BPP und Fotobefund Dr. Hartung: "postfrisch, einwandfrei"	Vle **	300,—
6862FP	40 C. auf 80 Pfg Germania o. Wz. mit rechtem Bogenrand, tadellos postfrisch, unsigniert, Luxus	33 **	60,—
6863	1 Mark Deutsches Reich mit Aufdruck "China 1/2 Dollar" tadellos postfrisch vom linken oberen Eckrand, ohne Signatur, Kurzbefund Steuer BPP, Mi. 90.- ++	34A **	50,—
6864FP	1 Mark mit Aufdruck "China 1/2 Dollar", Plattenfehler linke Rosette auf einer Spitze stehend, tadellos gestempelt, geprüft Steuer BPP, Mi. 250.-	34AI ☉	80,—
6865	2 Mark Deutsches Reich mit Aufdruck "China 1 Dollar", tadellos postfrisch vom rechten Rand, Mi. 80.-	35 **	35,—
6867	3 Mark Deutsches Reich mit Aufdruck "China 1 1/2 Dollar" postfrisches linkes unteres Eckrandstück, Luxus, ohne Signatur, Mi. 70.-++	36B **	25,—
6868FP	2 1/2 \$ auf 5 M. Deutsches Reich o. Wz. mit Bogenrand unten, tadellos postfrisch, unsigniertes Luxusstück	37A **	190,—
6869FP	2 1/2 \$ auf 5 M. Deutsches Reich o. Wz. auf Briefstück, tadellos gestempelt KOS "SHANGHAI a 10/3 08", Kabinett, Mi. 380.-	37A △	120,—
6870	1 C auf 3 Pfennig Germania Kriegsdruck, Aufdruck rußig, tadellos postfrisch, tiefst gepr. Jäschke-Lantelme BPP, Mi. 140.-	38Ib **	40,—
6871	1 C auf 3 Pfg Germania Kriegsdruck, Aufdruck rußig, tadellos postfrisch, tiefst gepr. Jäschke-L. BPP, Mi. 140.-	38Ib **	40,—
6872	1 Mark Deutsches Reich mit Aufdruck "China 1/2 Dollar", tadellos postfrisch vom Oberrand, ohne Signatur, Mi. 70.-	44I A II **	25,—
6874FP	1 Mark Deutsches Reich mit Aufdruck "China 1/2 Dollar", Plattenfehler rechte Rosette auf einer Spitze, tadellos postfrisch, ohne Signatur, Attest Dr. Hartung, Mi. 320.-	44 II BMPFI **	90,—
6875	1 Mark Deutsches Reich mit Aufdruck "China 1/2 Dollar", Plattenfehler rechte Rosette auf einer Spitze, tadellos postfrisch vom Unterrand, geprüft Steuer BPP, Mi. 320.-	44IIBMPFI **	80,—
6876	2 Mark Deutsches Reich, mit Aufdruck "China 1 Dollar", tadellos postfrisch, ohne Signatur, Mi. 100.- unterbewertet	45I A II **	40,—
6877	2 Mark Deutsches Reich mit Aufdruck "China 1 Dollar", tadellos postfrisches rechtes Randstück mit Passerkreuz, ohne Signatur, Mi. 110.-	45II A I **	40,—
6878	2 Mark Deutsches Reich mit Aufdruck "China 1 Dollar", tadellos postfrisch, ohne Signatur, Mi. 65.-	45II B M **	25,—
6879FP	1 Dollar auf 2 Mark vom Unterrand mit Aufdruck-Hausauftragsnummer 2247a.13, Marke tadellos postfrisch, Unterrand minimale Falzspur, Fotobefund Jäschke-Lantelme BPP, Mi. 420.-	45 I A III HAN A **	100,—
6880	3 Mark Deutsches Reich mit Aufdruck "China 1 1/2 Dollar", tadellos postfrisch, geprüft Steuer BPP, Mi. 110.-	46I A b **	40,—
6881	3 Mark Deutsches Reich mit Aufdruck "China 1 1/2 Dollar", tadellos postfrisch, geprüft Dr. Steuer VÖB, Mi. 90.-	46II B M b **	40,—
6882	3 Mark Deutsches Reich mit Aufdruck "China 1 1/2 Dollar", tadellos postfrisch vom rechten Rand mit Passerkreuz, ohne Signatur, Mi. 65.-	46II B R c **	30,—
6883FP	1 1/2 Dollar auf 3 Mark Friedensdruck vom Unterrand mit Aufdruck-Hausauftragsnummer 1139a.13 tadellos postfrisch, Fotoattest Dr. Hartung: "sehr gut gezähnt und in fehlerfreier, postfrischer Erhaltung." Mi. 1.100.-	46 Alb HAN A **	250,—
6884FP	5 Mark Deutsches Reich mit Aufdruck "China 2 1/2 Dollar", tadellos postfrisch, ohne Signatur, Mi. 300.-	47IAM **	90,—
6885FP	2 1/2 Dollar auf 5 Mark mit Wasserzeichen vom Unterrand, dort mit HAN "H 5486.18", ungebraucht, Mi. 550.-	47II A *	120,—
6886FP	5 Mark mit Aufdruck "China 2 1/2 Dollar", tadellos postfrisch, ohne Signatur, übliche Kriegszählung, Michel 200.-, Zuschlag 169. Auktion = 110.-	47II B **	80,—
6887FP	5 Mark Deutsches Reich mit Aufdruck "China 2 1/2 Dollar", rechtes Randstück auf Luxusbriefstück mit 2 zentralen Stempeln "CANTON", geprüft Bothe BPP, Michel 190.-	47 I A LI a △	60,—
6888FP	5 Mark Deutsches Reich mit Wasserzeichen, Aufdruck "China 2 1/2 Dollar", Plattenfehler "linke Rosette auf einer Spitze", tadellos, gestempelt, geprüft Mansfeld, Michel 300.-	47 I A LII PF I ☉	100,—
6889FP	5 Mark Deutsches Reich mit Aufdruck "China 2 1/2 Dollar", Plattenfehler "linke Rosette auf einer Spitze", tadelloses Briefstück, gestempelt "TSINANFU", Befund Jäschke-L. BPP, Michel 300.-	47 I A LII a I △	100,—
6890	5 Mark Deutsches Reich mit Aufdruck "China 2 1/2 Dollar", tadellos postfrisch, ohne Signatur, Mi. 140.-	47 IALIII b **	50,—
6891P	5 Mark Deutsches Reich mit Wasserzeichen, Aufdruck "China 2 1/2 Dollar", Plattenfehler "linke Rosette auf einer Spitze", tadellos gestempelt, doppelt geprüft Bothe BPP, Mi. 300.-	47IALIIPFI ☉	65,—
6892P	2 1/2 Dollar auf 5 Mark grünschwarz/dunkelkarmin, tadelloses Stück mit Plattenfehler "linke Rosette auf einer Spitze", Mi. 300.-	47IALIIPFI ☉	80,—
6893FP	2 1/2 Dollar auf 5 Mark Kriegsdruck, waagerechtes Unterrandpaar mit Aufdruck-Hausauftragsnummer 2315.19 tadellos ungebraucht mit Originalgummi und kleinen Falzrestchen, Mi. 590.-	47IIB HAN A *	100,—
6894	5 Mark Deutsches Reich mit Aufdruck "China 2 1/2 Dollar", tadellos postfrisches Oberrandstück, geprüft Steuer BPP, Mi. 140.-	47IALIIB **	45,—
6895	1911, Hankau, mehrfarbig gedruckte englische Speisekarte zur Krönung von König Georg V. und Queen Mary am 22. Juni 1911, Seiten aufgetrennt, mittig gefaltet und etwas fleckig, äußerst seltenes und interessantes Stück.		50,—

Deutsche Post in China Stempel

6896FP	Schönes Briefstück mit zentralem Luxusabschlag "DEUTSCHE SEEPOST YANGTSE_LINIE d", Dampfer Mei-Lee, Arge 100.-	16 △	60,—
--------	--	------	------

Deutsche Post in Marokko

6897FP	2 tadellose Briefstücke mit Deutsches Reich 20 Pfennig Germania als Mitläufer in Marokko verwendet, entwertet in "MOGADOR" und "CASABLANCA", selten, Mi. ohne Preis	M72 △	70,—
--------	---	-------	------

6898P	3 C. auf 3 Pfg - 60 C. auf 50 Pfg Krone/Adler, 6 Werte komplett, auf R-Satzbrief von K1 "TANGER (MAROCCO) 3/2 00" nach Hannover mit Ankunftsstempel, tadellose Erhaltung, dekorativer Beleg, gepr. Bothe BPP	1/6 ☒	130,—
6899FP	10 Centimos auf 10 Pfennig, UV hellzinnobler, tadellos postfrisch, Fotobefund Dr. Hartung: "postfrisch, einwandfrei", Mi. 300.-	3d **	75,—
6902P	10 Pfennig Krone/Adler mit Aufdruck " Marocco 10 Centimos ", tadelloses Briefstück mit Stempel " CASABLANCA ", Mi. 100.-	3d △	40,—
6903	25 Pfennig Krone/Adler mit Aufdruck " Marocco 30 Centimos ", tadellos postfrisch, ohne Signatur, Mi. 90.-	5a **	35,—
6904	50 Pfennig Krone/Adler mit Aufdruck " Marocco 60 Centimos ", tadellos postfrisch vom linken Rand, ohne Signatur, Mi. 80.-	6 **	30,—
6905P	50 Pfennig Krone/Adler mit Aufdruck " Marocco 60 Centimos ", tadelloses Briefstück mit violetterem Stempel " LARACHE ", selten, Mi./Arge 150.-	6 △	60,—
6906P	3 C. auf 3 Pfg - 1 P. auf 80 Pfg Germania, 9 Werte auf R-Brief, jeder Wert einzeln zentrisch gestempelt K1 "MAGADOR 18/3 02" nach Lübeck mit Ankunftsstempel, dekorativer Beleg!	7/15 ☒	120,—
6907P	5 Pfennig Germania mit fettem Aufdruck " Marocco 5 Centimos ", tadellos postfrisch, doppelt geprüft Bothe BPP, Mi. 250.-	8II **	70,—
6908P	25 Centimos auf 20 Pf bis 1 Peseta auf 80 Pf mit Aufdruck Type II (amtlich nicht ausgegeben) tadellos postfrisch, gepr. Mansfeld und Bothe (bzw. 25 Pf. Dr. Oertel und Bothe), sowie Fotoattest Dr. Hartung: "sehr gut gezähnt und in fehlerfreier, postfrischer Erhaltung." Mi. 3.000.-	10II/15II **	800,—
6909P	25 C auf 20 Pf. bis 1 P auf 80 Pf amtlich nicht verausgibt (mit Aufdruck in Type II) tadellos ungebraucht mit leichten Erstfalzspuren, Fotoattest Dr. Hartung: "einwandfrei gezähnt und in fehlerfreier, ungebrauchter Erhaltung." Mi. 1.800.-	10II/15II *	500,—
6910	50 Pfennig Reichspost mit Aufdruck " Marocco 60 Centimos ", tadellos postfrisch, ohne Signatur, Mi. 65.-	14 **	25,—
6911P	1 Mark Reichspost mit Aufdruck "Marocco 1 Pes. 25 cts." in Type II, tadellos, gestempelt "MAZAGAN", doppelt geprüft Dr. Steuer VÖB, Mi. 240.-	16II ☉	75,—
6913P	3 Mark Reichspost mit Aufdruck " Marocco 3 Pes. 75 cts. ", tadellos postfrisch, ohne Signatur, Mi. 220.-	18I/II **	60,—
6914P	3 Pes. 75 cts. auf 3 Mark Reichspost, so genannter fetter Aufdruck, tadellos, gestempelt, Mi. 320.-	18II/II ☉	110,—
6915FP	6.25 Pes. auf 5 Mark ohne jede Nachmalung tadellos ungebraucht, Fotoattest Dr. Hartung: "farbfrisch, einwandfrei gezähnt und in fehlerfreier, ungebrauchter Erhaltung." Mi. 1.300.-	19I/II *	400,—
6916P	5 Mark Reichspost in Type I ohne Nachmalung, mit Aufdruck "Marocco 6 Pes. 25 Cts." in Type I, sehr selten, tadellos, gestempelt "TANGER", Fotoattest Steuer VÖB, Mi. 1.800.-	19I/II ☉	360,—
6917	6 P. 25 C. auf 5 M. Reichspost, Aufdruck Type I, Urmarke Type III, tadellos ungebraucht, gepr. Kilian	19I/III *	75,—
6918FP	6 P. 25 C. auf 5 M. Reichspost, Aufdruck Type I, Urmarke Type III, auf Briefstück, ideal zentrisch gestempelt K1 "MOGADOR (MAROCCO) 26/3 02", tadellose Erhaltung, Kabinett, Mi. 400.-	19I/III △	130,—
6919P	6 Pes. 25 cts. auf 5 Mark Reichspost, fetter Aufdruck, tadellos postfrisch, geprüft Bothe BPP, Mi. 600.-	19II **	200,—
6920FP	5 Mark Reichspost mit Aufdruck " Marocco 6 Pes. 25 Cts. " in Type II, tadellos ungebraucht, Befund Jäschke-L. BPP, Michel 260.-	19II *	70,—
6921FP	5 Mark Reichspost mit Aufdruck " Marocco 6 Pes 25 Cts ", tadellos, gestempelt " TANGER ", Mi. 340.-	19II ☉	100,—
6922P	5 Mark Reichspost mit Aufdruck "Marocco 6 Pes. 25 cts." in Type II, tadellose Marke, gestempelt "FES", Mi. 340.-	19II ☉	100,—
6923FP	5 Mark Reichspost mit Aufdruck " Marocco 6 Pes. 25 cts. ", Luxusbriefstück mit Stempel " TANGER ", geprüft Steuer VÖB, Mi. 400.-	19III △	130,—
6924FP	6 Pes. 25 cts. dünner Aufdruck Type I auf 5 Mark tadellos ungebraucht mit dem sehr seltenen Plattenfehler "Punkt im 'I' von Reichspost", Fotoattest Dr. Friedrich F. Steuer VÖB: "hat einen echten "dünnen" Aufdruck ...ist ungebraucht und hat einen behandelten Gummi mit einer Falzspur unter dem Oberrand." Schon die seltene "normale 19I/II wertet 2.000.- - mit dem Plattenfehler sicher extrem selten und vielleicht Unikat.	19I/II PF II *	2000,—
6925P	3 Centimos auf 3 Pf mit Aufdruck in Type II, amtlich nicht verausgibt, tadellos postfrisch und noch völlig unsigniert, Fotoattest Dr. Hartung: "farbfrisch, sehr gut gezähnt und in fehlerfreier, postfrischer Erhaltung." Mi. 500.-	7II **	150,—
6926P	25 Pfennig Germania mit fettem Aufdruck " Marocco 30 Centimos ", tadellos postfrisch vom Unterrand, Attest Kilian BPP, Mi. 500.-	11II **	135,—
6927P	40 Pfennig Germania mit fettem Aufdruck " Marocco 35 Centimos ", tadellos postfrisch vom Unterrand, Attest Kilian, Mi. 500.-	12II **	135,—
6928P	30 Pfennig Germania mit fettem Aufdruck " Marocco 50 Centimos ", tadellos postfrisch, Attest Kilian, Mi. 500.-	13II **	135,—
6929P	50 Pfennig Germania mit fettem Aufdruck " Marocco 60 Centimos ", tadellos postfrisch, ohne Signatur, Befund Dr. Hartung, Mi. 500.-	14II **	135,—
6930P	80 Pfennig Germania mit fettem Aufdruck " Marocco 1 Peseta ", tadellos postfrisch, ohne Signatur, Attest Jäschke-L. BPP für die komplette Ausgabe, Mi. 500.-	15II **	135,—
6931	5 bis 15 Pia., je Type I, 3 Werte gest., gepr. Dr. Steuer VÖB, bzw. Bothe BPP, Mi. 255.-	20/22I ☉	50,—
6932	50 Pfennig Deutsches Reich mit Aufdruck " Marocco 60 Centimos ", tadellos postfrisch, ohne Signatur, Mi. 70.-	28 **	15,—
6933	80 Pfennig Deutsches Reich mit Aufdruck " Marocco 1 Peseta ", tadellos postfrisch, ohne Signatur, Mi. 70.-	29 **	15,—
6934FP	1 P. 25 C. Deutsches Reich o. Wz., gezähnt 26:17, zentrisch gestempelt K1 "LARACHE (MAROCCO) 9/10 05", tadellose Erhaltung, Kabinett, Mi. 190.-	30A ☉	60,—
6935FP	1 P. 25 C. Deutsches Reich o. Wz., gezähnt 25:16, tadellos postfrisch, Kabinett, gepr. Kilian	30B **	120,—
6936FP	2 P. 50 C. Deutsches Reich o. Wz. mit rechter oberer Bogenecke, tadellos postfrisch, unsigniertes Luxusstück	31A **	160,—
6937	2 Mark Deutsches Reich mit Aufdruck "Marocco 2 Pes. 50 cts.", tadellos, gestempelt " FES ", Mi. 180.-	31A ☉	50,—
6938	3 Mark Deutsches Reich mit Aufdruck " Marocco 3 Pes. 75 Cts. ", tadellos postfrisch vom rechten Rand, ohne Signatur, Mi. 140.-	32B **	45,—
6939	5 Mark Deutsches Reich mit Aufdruck " Marocco 6 Pes. 25 Cts. ", tadellos ungebraucht, Mi. 200.- unterbewertet	33A *	70,—
6940FP	5 Mark Deutsches Reich mit Aufdruck " Marocco 6 Pes. 25 Cts. ", tadellos gestempelt, Michel 260.-	33A ☉	70,—
6941FP	5 Mark Deutsches Reich mit Aufdruck " Marocco 6 Pes. 25 Cts. ", tadelloses Briefstück, gestempelt " TANGER ", Mi. 260.-	33A △	80,—
6942FP	25 C. auf 20 Pf in b-Farbe tadellos ungebraucht, Fotobefund Pauligk BPP, Mi. 400,—	37b *	120,—
6943FP	20 Pfennig Deutsches Reich mit Aufdruck " Marocco 25 Centimos ", tadellos postfrisch, geprüft Bothe BPP, Mi. 180.-	37c **	35,—
6944	25 C. a. 20 Pfg helllilaultramarin, tadellos und farbfrischer Viererblock, gestempelt in "TANGER (MAROCCO)", gepr. Jäschke-L. BPP, Mi. 160.- +	37c(4) ☉	40,—
6946P	40 Pfennig Germania mit Aufdruck " Marocco 50 Centimos ", tadellos postfrisch, ohne Signatur, vom Unterrand mit Aufdruck-HAN, dort Falzspur, Mi. 300.- ++	40HAN **	90,—
6948FP	80 Pfennig Germania mit Aufdruck " Marocco 1 Peseta ", tadellos, gestempelt " TANGER ", Mi. 350.-	42 ☉	120,—
6949FP	1 Peseta auf 80 Pf mit Wasserzeichen, linkes Randstück mit Urdruck-Hausauftragsnummer 2665 und Plattennummer 1 tadellos auf Briefstück, dopp. tiefst gepr. Bothe BPP. Mi. mit Falz 1000,—, gebraucht -,-. Gebrauchte HAN sind sehr selten!	42HAN U △	1200,—
6950	1 Mark Deutsches Reich mit Aufdruck " Marocco 1 Pes. 25 Cts. ", tadellos postfrisch, ohne Signatur, Mi. 220.-	43 **	50,—
6953FP	1 Mark mit Aufdruck " Marocco 1 Pes. 25 Cts. ", tadellos, zentral gestempelt " TETUAN ", Mi. 220.-	43 ☉	70,—
6956FP	2 P. 50 C. auf 2 M. Deutsches Reich mit Wz., zentrisch gestempelt K1 "TANGER (MAROCCO) 31/7 07", tadellose Erhaltung, Kabinett, gepr. Drahn, Mi. 220.-	44 ☉	60,—
6957P	5 Mark Deutsches Reich mit Aufdruck " Marocco 6 Pes. 25 Cts. ", tadellos postfrisch vom linken Rand, ohne Signatur, Mi. 420.-	45 **	110,—
6958P	5 Mark Deutsches Reich mit Aufdruck "Marocco 6 Pes. 25 cts.", postfrisches Luxusstück vom rechten Rand auf Sieger- Abokärtchen, geprüft Bothe BPP auf dem Rand, dadurch Marke vollkommen ohne Signatur und taurisch, Mi. 420.-	45 **	120,—
6960P	5 Mark Deutsches Reich mit Wasserzeichen, Aufdruck "Marocco 6 Pes. 25 cts.", tadellos gestempelt, geprüft Steuer VÖB, Mi. 400.-	45 ☉	80,—
6961FP	5 Mark Deutsches Reich mit Aufdruck " Marocco 6 Pes. 25 Cts. ", tadelloses Briefstück, zwei vollständige Stempel " MAZAGAN ", Mi. 400.-	45 △	120,—
6962FP	5 Mark mit Aufdruck " Marocco 6 Pes. 25 Cts. " mit Aufdruck-HAN H 7293, unteres Eckrandstück, tadellos ungebraucht, Mi. 700.-	45HAN *	200,—
6963	30 Pfennig Deutsches Reich mit Aufdruck " Marocco 35 Centimos ", tadellos postfrisch, zum Vergleich 51 x, ebenso tadellos postfrisch, letztere unberechnet, Mi. 90.-	51y **	35,—
6964FP	2 Mark Deutsches Reich mit Aufdruck " Marocco 2 Pes. 50 Cts. " im Paar auf Paketkartenabschnitt, 2 Stempel "MARRAKESCH KK ", Mi./Arge 280.-	56I A △	80,—
6965	2 Mark Deutsches Reich mit Aufdruck " Marocco 2 Pes. 50 Cts. ", tadellos postfrisch, ohne Signatur, Mi. 75.- unterbewertet.	56II B **	35,—

6966FP	3 Mark Deutsches Reich mit Aufdruck " Marokko 3 Pes. 75 Cts. ", Luxus-Postanweisungsabschnitt mit 2 Stempeln " TETUAN KK ", Mi./Arge 300,-	57I A △	80,—
6968FP	3 Mark Deutsches Reich mit Aufdruck "Marokko 3 Pes. 75 Cts.", gestempelt, tadellos, geprüft Bothe, Mi. 260,-	57I A ⊙	60,—
6969	5 Mark mit Aufdruck " Marokko 6 Pes. 25 Cts. ", tadellos postfrisch, ohne Signatur, Michel 60,-	58IAa **	25,—
6970	5 Mark Deutsches Reich mit Aufdruck " Marokko 6 Pes. 25 Cts. ", tadellos postfrisch, ohne Signatur, Mi. 60,-	58II A **	20,—
6971	3 Mark Deutsches Reich mit Aufdruck " Marokko 3 Pes. 75 Cts. ", tadellos postfrisches Unterrandstück, Mi. 60,-	57II B **	25,—
6972P	3 Mark mit Aufdruck " Marokko 3 Pes. 75 Cts. ", ungebrauchtes Unterrandstück mit Aufdruck - HAN H 5750.18, tadellos, Mi. 170,-	57 II BHAN A *	50,—
6973P	3 und 5 Mark Deutsches Reich mit Aufdruck " Marokko ", tadellos auf Postanweisungsabschnitt mit Stempel " MARRAKESCH KK ", Fotoat-test Jäschke-L. BPP, Mi. 680,- ++	57,58IA △	190,—
6974FP	5 Mark Deutsches Reich mit Aufdruck " Marokko 6 Pes. 25 Cts. ", tadelloser Paketkartenabschnitt, Mi. 420,-	58I A △	130,—
6975	5 Mark Deutsches Reich mit Aufdruck " Marokko 6 Pes. 25 Cts. ", tadellos postfrisches rechtes Randstück, signiert Bühler, Mi. 60,-	58IAa **	25,—
6977P	5 Mark Deutsches Reich mit Wasserzeichen, Aufdruck "Marokko 6 Pes. 25 cts.", tadellos gestempelt, geprüft Bothe BPP, Mi. 420,-	58IAa ⊙	80,—
6978FP	5 Mark Deutsches Reich mit Aufdruck " Marokko 6 Pes. 25 Cts.", tadellos postfrisch, Mi. 300,-, Zuschlag 131. Auktion = 140,-	58IAb **	120,—
6979	5 Mark Deutsches Reich mit Aufdruck " Marokko 6 Pes. 25 Cts. ", tadellos postfrisch, geprüft Dr. Steuer VÖB, Mi. 60,-	58II A **	25,—
6980P	5 Mark Deutsches Reich mit Aufdruck " Marokko 6 Pes. 25 Cts. ", Unterrandstück mit Hausauftragsnummer H 1996.19, tadellos ungebraucht mit winzigem Falzrest, Mi. 180,-	58 II AHAN A *	50,—
6981P	5 Mark Deutsches Reich mit Aufdruck " Marokko 6 Pes. 25 Cts. ", so genannter Ministerdruck, mit schwarzer Rahmenfarbe, tadellos postfrisch, doppelt geprüft Dr. Steuer VÖB, Mi. 350,-	58IAM **	90,—

Deutsche Post in der Türkei - Vorläufer

6983	Deutsches Reich Bedarfsganzsache 5 Pfennig mit bildgleicher Zusatzfrankatur nach Constantinopel, gestochen scharfer Ankunftsstempel " KAISERLICH DEUTSCHES POSTAMT ", so schön selten, ARGE-Handbuch 250,-++	DR P16,40 ☒	100,—
6984FP	Norddeutscher Postbezirk 1/4 Groschen, optisch sehr schöne Marke, rückseitig etwas transparent, bisher nur ca. 15 Exemplare registriert, bei der Seltenheit sollte die Einschränkung toleriert werden, entwertet " CONSTANTINOPEL N.P.A. ", Mi. 2500,-	NV13b ⊙	400,—
6985P	1/2 Groschen Norddeutscher Postbezirk, optisch sehr schöne Marke, rückseitig am Unterrand minimal ausgebessert, mit dem auf dieser Marke seltenem Stempel "KAISERL.DEUTSCH.P.A.CONSTANTINOPEL", geprüft Bothe BPP, Michel/Steuer 1200,-	NV15 ⊙	200,—
6986FP	Norddeutscher Postbezirk 1/2 Groschen hellorange, tadellos gestempelt, sehr gut gezähnt, geprüft Bothe, Michel 400,-	NV15 ⊙	130,—
6987FP	Norddeutscher Postbezirk 1 Groschen im waagerechten Dreierstreifen in tadelloser Erhaltung, eine Marke angetrennt, zum Schutz wurde die Zähnung mit Falz gestützt. Entwertet wurde der Dreierstreifen mit 3 sauber und zentral aufgesetzten extrem seltenen Stempeln " CONSTANTINOPEL D.R.P.A. 8 / 9 71 ". Es dürfte sich in dieser Form um ein Unikat handeln. Fotoattest Bothe BPP, Michel/Steuer 10.500,- ohne Berücksichtigung der seltenen Einheit !!	NV16 ⊙	2500,—
6988P	Norddeutscher Postbezirk 1 Groschen, tadellose Marke, mit besserem Stempel " KAISERL. DEUTSCHE POSTAGENTUR ", Befund Steuer, Michel/Steuer 700,-	NV16 ⊙	180,—
6989P	2 Groschen Norddeutscher Postbezirk mit extrem seltenem Stempel "CONSTANTINOPEL D.R.P.A.", Bedarfserhaltung, trotz kleiner Einschränkung optisch schönes Stück, Befund Steuer BPP, Michel/Steuer 3500,-	NV17 ⊙	350,—
6990P	Norddeutscher Postbezirk 5 Groschen, optisch sehr schöne Marke, Zähnung oben leicht korrigiert, Entwertung " CONSTANTINOPEL N.P.A. ", geprüft Steuer, Mi. 800,-	NV18 ⊙	100,—
6991	Ganzsache Pfennig-Ausgabe, tadelloses Bedarfsstück in die Schweiz, Stempel "CONSTANTINOPEL 1", Michel/Steuer 200,-	VP14 GS	50,—
6992P	Deutsche Reichspost, 1/2 Groschen kleines Brustschild, farbfrische und bis auf einen fehlenden Zahn tadellos gestempelte Marke, geprüft Jäschke-L. BPP, Mi. 450,-	V3 ⊙	90,—
6993P	Deutsche Reichspost 1 und 2 Groschen mit kleinem Brustschild, Brief via Varna nach Schwerin, 1 Groschen tadellos, 2 Groschen Zahn-mängel durch Randlebung, Befund Steuer, Mi. 480,-	V4, 5 ☒	100,—
6994P	1/4 Groschen Deutsches Reich "Adler mit großem Brustschild", tadellos gestempelt, geprüft Steuer BPP, Mi. 700,-	V16 ⊙	160,—
6995	Deutsche Reichs-Post 1/2 Groschen großes Brustschild, Paar, unten leicht angetrennt, tadellos, zentral und sehr schön gestempelt " KAISERL.DEUTSCH.P.A. CONSTANTINOPEL o ", Mi. 200,-	V18 ⊙	50,—
6996FP	Deutsche Reichs-Post, 5 Groschen großes Brustschild, tadellos gestempelt, Michel 200,-	V22 ⊙	60,—
6997P	3 Pfennige, zentral gestempelt " KAISERL.DEUTSCH.P.A. CONSTANTINOPEL o ", winzige Zahnunebenheit, geprüft Jäschke-L. BPP, Michel/Steuer 1200,-	V31a ⊙	200,—
6998P	Deutsche Reichs-Post 10 Pfennige, tadellos, bereits postseitig auf offiziellem Postkartenvordruck verklebt und am Schalter verkauft, entwertet " KAISERL.DEUTSCH.P.A. CONSTANTINOPEL ", in dieser Form sehr selten, Michel/Steuer 150,- gilt für ein Normalstück ohne diese Besonderheit !	V33a ☒	150,—
6999P	20 Pfennige Deutsche-Reichs-Post, tadellos, Stempel "KAISERL.Deutsch. P.A. CONSTANTINOPEL o " (mit Kreis !), selten, Michel/Steuer 400,-	V34a ⊙	80,—
7000FP	Deutsche Reichspost 20 und 25 Pfennige tadellos mit Entwertung " KAISERL.DEUTSCH.P.A. CONSTANTINOPEL o " auf dekorativem PD-Brief nach Frankreich, total unterbewertet, Michel/Steuer 550,- ++	V34a,35a ☒	250,—
7001FP	25 Pfennige, blauer Stempel " KAISERL.DEUTSCH.P.A. CONSTANTINOPEL o ", im Steuer-Handbuch nicht gelistet und extrem selten, eine rückseitig kleine aufgeplatzte Stelle bei dieser Marke ohne Belang, Befund Jäschke-L. BPP, Liebhaberstück LP.	V35a ⊙	500,—
7002	Deutsche Reichs-Post 25 Pfennige, tadellos gestempelt, geprüft Steuer BPP, Mi. 180,-	V35a ⊙	50,—
7003FP	50 Pfennige Deutsche Reichspost, tadellos gestempelt, Michel 280,-	V36a ⊙	80,—
7004FP	2 Mark Deutsche Reichs-Post, Innendienstmarke, handschriftliche Entwertung " CONSTANTINOPEL ", abgesehen von einem kurzen Zahn unten einwandfrei, optisch kaum störend, in perfekter Erhaltung, extrem selten, Michel/Steuer 2500,-	V37c hsl	400,—
7005P	2 Mark Deutsche Reichspost, Innendienstmarke, tadellos gestempelt, geprüft Bothe, Mi. 500,-	V37c ⊙	100,—
7006FP	Deutsche Reichs-Post, 2 Mark Innendienstmarke, verwendet am Sommersitz der deutschen Botschaft in Therapia, Späterverwendung des dritten kleinen Stempels von Constantinopel, äußerst selten, die schwierige Marke präsentiert sich in weit überdurchschnittlicher Erhaltung, eine kleine rückseitige Papierfalte ist herstellungsbedingt und kein Mangel, Michel/Steuer-Handbuch 5000,-	V37c ⊙	750,—
7007	Deutsche Reichs-Post 2 Mark Innendienstmarke, 4 Werte auf 3 Luxusbriefstücken (Paketkartenausschnitt, Postanweisungsausschnitt, Ausschnitt aus übergewichtigem Leinenbrief) mit zentralen Stempeln " CONSTANTINOPEL 1 **) Mi. 400,- ++	V37e △	100,—
7008P	2 Mark Deutsche Reichs-Post, Innendienstmarke, tadellos auf Postanweisungsabschnitt, gestempelt " JAFFA ** " selten, doppelt geprüft Dr. Steuer BPP, Michel/Steuer 600,-	V37f △	170,—
7009P	50 Pfennige, gestempelt "KAISERL.DEUTSCH.P.A.CONSTANTINOPEL o", typische, etwas unregelmäßige Zähnung, geprüft Bothe BPP, Michel/Steuer 540,-	V38a ⊙	100,—
7010FP	Vorläuferganzsache verwendet und abgeliefert in Therapia, dem Sommersitz der deutschen Botschaft. Die extreme Seltenheit des Beleges liegt in der Späterverwendung des dritten kleinen Stempels von Constantinopel in Therapia, ausschließlich in den Sommermonaten 1884-1888. Die Ganzsache ist sehr frisch mit extrem sauberem Stempelabschlag, adressiert an Freiherrn von Richthofen, Ankunftsstempel von Bad Kissingen und langem Bedarfstext. Etwas stärkerer senkrechter Bug sollte in Anbetracht der absoluten Seltenheit toleriert werden. Laut Steuer-Handbuch sind nur einige wenige Belegstücke bekannt geworden. Bewertung dieser Rarität im Steuer-Handbuch mit LP !!	VP14 ☒	1000,—

Deutsche Post in der Türkei

7011FP	Deutsches Reich " Pfennig-Ausgabe " mit Aufdruck der türkischen Währung, tadellos postfrisch, teils signiert, 1 Na, 2 Na, 5 Na Befunde, Mi. 560,-	1/5 Na **	180,—
--------	---	-----------	-------

7012P	5 Pfennig mit Aufdruck "10 PARA", tadelloses Briefstück mit senkrechtem Dreierstreifen und Einzelmarke, entwertet "CONSTANTINOPEL 1", geprüft Friedemann, Michel 160,-	1b △	50,—
7013	21 Werte ungebraucht in unterschiedlicher Erhaltung: 1b, 1Na(6), 3Na(3), 4a, 4Na(8), 5Na(2), Mi. 1125,—	1b-5Na */⊙G/NG	50,—
7014P	20 Pfennig blau mit schwarzblauem Aufdruck, amtlicher Neudruck (Kosack), sauber ungebraucht mit leichter Falzspur, Mi. 600,-	3Nell *	120,—
7016FP	20 Pfennig mit blauschwarzem Aufdruck "1 PIASTER", 2 Werte auf tadellosem Briefstück, Mi. 180,-	3b △	60,—
7017FP	25 Pfennig mit Aufdruck "1 1/4 PIASTER", tadelloses Briefstück, entwertet "CONSTANTINOPEL 1", Michel 300,-	4a △	80,—
7018P	25 Pfennig Reichsadler im Oval mit Aufdruck "1 1/4 PIASTER", postfrisches Luxusstück mit Zwischenstegansatz unten, ohne Signatur, sehr selten, Fotoattest Hollmann BPP für ehemaligen Viererblock, Mi. 1500,-	4b **	450,—
7019P	1 1/4 PIA auf 25 Pfennig orangebraun, gestempelt "CONSTANTINOPEL 1/22.2.89", tadellos, geprüft Hollmann BPP, Mi. 340,-	4b ⊙	90,—
7020P	10 Pa. auf 5 Pfg - 2 1/2 Pia. auf 50 Pfg Krone/Adler, 5 Werte komplett, auf eingeschriebenem 20 Pa. auf 10 Pfg Ganzsachenumschlag von K1 "CONSTANTINOPEL 26 2 00" nach Berlin mit Bestellstempel, tadellose Erhaltung, Umschlag rückseitig kleine Klebespur, Kabinett, dekorativer Beleg!	6/10,U1B ☒	60,—
7021	10 Pfennig Krone/Adler mit Aufdruck "20 PARA", tadellos postfrisch, geprüft Zenker VÖB, Mi. 65,-	7d **	25,—
7022P	10 Pfennig Krone/Adler mit Aufdruck "20 PARA" in der seltenen Farbe dunkelrosa (UV: gelblichorange), tadellos postfrisch vom rechten Rand, ohne Signatur, Attest Dr. Hartung, Mi. 1500,-	7e **	360,—
7023P	20 Para a. 10 Pfg dunkelrosa(rot), UV gelblichorange, farbfrisches Kabinettstück, ungebraucht mit Originalgummierung und Falzrest, Fotobefund Jäschke-L. BPP (10/2019) "...in fehlerfreier Erhaltung."	7e *	70,—
7024FP	1 1/4 Piaster auf 25 Pf gelborange tadellos postfrisch, dopp. tiefst gepr. Bothe BPP und Fotoattest Dr. Hartung: "Die Marke mit oben anhängendem Zwischensteg hat die originale Gummierung, ist farbfrisch, einwandfrei gezähnt und in fehlerfreier, postfrischer Erhaltung. Der Zwischensteg hat einen Falzrest." Mi. 3800,—	9a **	1000,—
7025P	1 1/4 Piaster auf 25 Pf gelborange tadellos gestempelt, Fotobefund Dr. Hartung: "einwandfrei", Mi. 350,—	9a ⊙	90,—
7026FP	25 Pfennig Krone/Adler mit Aufdruck "1 1/4 PIASTER", tadellos postfrisch, geprüft Mansfeld, Bothe BPP, Mi. 160,-	9b **	60,—
7027P	1 1/4 Pia. auf 25 Pf. Krone/Adler gelblichorange, Plattenfehler "rechts verkürzte 1", gestempelt JAFFA, Fotobefund Wiegand BPP: "echt, einwandfreie Erhaltung", Mi. 300,-	9bII ⊙	75,—
7028	1 1/4 Pia auf 25 Pfg Krone/Adler mit Aufdruckfehler "rechter Zähler '1/4' nach links verbogen", tadellos gestempelt, Fotobefund Wiegand BPP "einwandfrei", Mi. 450,-	9bIV ⊙	40,—
7029FP	50 Pfennig Krone/Adler mit Aufdruck "2 1/2 PIASTER", schöne Marke mit Entwertung "CONSTANTINOPEL 1", doppelt geprüft Hollmann BPP, Mi. 550,-	10a ⊙	140,—
7030FP	50 Pfennig Krone/Adler mit Aufdruck "2 1/2 PIASTER", tadellos gestempelt, geprüft Bothe BPP und Zenker, Mi. 450,-	10b ⊙	120,—
7031	50 Pfennig Krone/Adler mit Aufdruck "2 1/2 PIASTER", tadellos gestempelt, geprüft Zenker BPP, Mi. 150,-	10ba ⊙	35,—
7032	Reichspost 5,10,20 Pfennig mit Aufdruck in türkischer Währung, postfrisch, ohne Signatur, Mi. 182,-	12/14 II **	60,—
7033P	20 Pa. und 1 Pia. (4), mit Firmenlochung "K.B." (4mal, teils seitenverkehrt) und "BIO", dazu Kiautschou Nr. 30 "D.A.B."	12I,13 I ⊙	90,—
7034FP	5 Pfennig Reichspost mit Aufdruck "10 PARA" im Paar mit verschieden hoch stehendem Aufdruck, tadellos postfrisch, ohne Signatur, selten, Mi. 550,-	12 IIPF I **	100,—
7036	80 Pfennig Reichspost mit Aufdruck "4 PIASTER", tadellos postfrisch, ohne Signatur, Michel 60,-	19I **	20,—
7037FP	5 Pia. auf 1 M. Reichspost mit linkem Bogenrand, tadellos postfrisch, Luxus, gepr. Bothe BPP.	20I **	70,—
7038FP	5 Piaster auf 1 Mark Reichspost, auf überfrankierten Einschreiben ab "Constantinopel 6/6 02" in Mischfrankatur mit u.a.Nr.13 lb sowie 7 anderen Werten dieser Ausgabe nach Nürnberg, 5 Piaster mit dem bisher im Michel nicht gelisteten Plattenfehler "Blitz über Gebäudeteil ganz links", auf der Urmarke seit Jahren im Michel verzeichnet. Sehr selten in dieser Kombination mit der völlig unterbewerteten Farbvariante der 10 Pfennig. Fotoattest Jäschke-Lantelme BPP "1 Mark farbfrisch, teils unregelmäßig gezähnt...fehlerfrei", "Nr.13 lb oben rechts kurzer Zahn...alle anderen Werte ebenso wie der Brief in fehlerfreier Erhaltung". Sehr seltene Kombination aus Farbe und Plattenfehler.	20I a III ☒	1500,—
7039P	1 Mark Reichspost mit Aufdruck "5 PIASTER" in Type II, tadellos postfrisch, selten, doppelt geprüft Hollmann BPP, Mi. 500,-	20II **	135,—
7040FP	10 Pia. auf 2 M. Reichspost, Type I/II mit rechter unterer Bogenecke, tadellos postfrisch, Luxus, gepr. Bothe BPP	21I/II **	60,—
7041FP	3 Mark Reichspost mit Aufdruck "15 PIASTER", tadellos postfrisches oberes rechtes Eckrandstück, geprüft Hollmann BPP, Mi. 220,-	22I/II **	70,—
7043FP	5 Mark Reichspost mit Aufdruck "25 PIASTER", tadellos postfrisch, geprüft Pfenninger, Mi. 650,-	23I/III **	200,—
7044FP	25 Pia. auf 5 M. Reichspost, Urmarke Type II, mit rechter unterer Bogenecke, tadellos postfrisch, unsigniertes Luxusstück, Mi. 650,-	23I/II **	150,—
7046P	5 Mark Reichspost mit Aufdruck "25 PIASTER", tadellos ungebraucht, Mi. 260,-	23I/II *	70,—
7047FP	5 Mark Reichspost in Type I/II mit Aufdruck "25 PIASTER", tadellos, gestempelt "CONSTANTINOPEL", geprüft Bothe, Mi. 550,-	23I/II ⊙	140,—
7048P	5 Mark Reichspost mit Aufdruck "25 PIASTER", Nachmalung nur mit Deckweiß, tadellos ungebraucht, Mi. 380,-	23I/IV *	90,—
7049P	25 Piaster auf 5 Mark Reichspost in guter Type I/IV, tadellos, zentral gestempelt "CONSTANTINOPEL", geprüft Pfenninger und Richter, Befund Steuer BPP, Mi. 650,-	23I/IV ⊙	180,—
7050FP	5 Mark Reichspost mit Aufdruck "25 Piaster" in Type I/II, tadellos ungebraucht, Mi. 260,-	23II *	70,—
7051FP	25 Piaster auf 5 Mark in Aufdruck-Type II (A mit "Dach") tadellos gestempelt, tiefst gepr. Mansfeld, Mi. 700,—	23II ⊙	200,—
7052	25 Piaster a. 5 Mk Reichspost, Aufdruck Type I, Urmarke Type I mit roter und weißer Nachmalung, tadellos ungebraucht mit Originalgummierung und Falzrest, gepr. Dr. Hartung, Mi. 220,-	23III *	60,—
7053FP	5 Mark Reichspost in Type III mit Aufdruck "25 PIASTER", Luxusbriefstück	23III △	100,—
7054P	25 PIA auf 5 Mark, Type III, gestempelt "CONSTANTINOPEL 30.8.05" auf Briefstück, tadellos, geprüft Hollmann BPP, Mi. 320,-	23I/III △	100,—
7055P	25 Piaster auf 5 Mark ohne Nachmalungen tadellos ungebraucht, dopp. gepr. Bothe BPP, sowie 15 Piaster in Type I/II ebenfalls tadellos ungebraucht, Mi. 935,—	23I/II+22I/II *	250,—
7056P	4 Piaster auf 80 Pf amtlich nicht ausgegeben (Aufdruck in Type II) tadellos postfrisch, Attestkopie Jäschke-Lantelme BPP (für 4er-Block): "sehr gut gezähnt, in fehlerfreier, postfrischer Erhaltung" und gleichlautendes Attest Dr. Hartung, Mi. 750,—	V **	225,—
7057	30 Pfennig Deutsches Reich mit Aufdruck "1 1/2 Piaster", tadellos postfrisches Oberrandstück, ohne Signatur, Mi. 90,-	28 **	30,—
7058	40 Pfennig Deutsches Reich mit Aufdruck "2 Piaster", tadellos postfrisch, ohne Signatur, Mi. 75,-	29 **	25,—
7059	80 Pfennig Deutsches Reich mit Aufdruck "4 Piaster", tadellos postfrisch, geprüft Richter, Mi. 90,-	31 **	30,—
7060FP	5 Pia. auf 1 M. Deutsches Reich o. Wz. mit rechtem Bogenrand, tadellos postfrisch, unsigniertes Luxusstück.	32B **	70,—
7061	2 Mark Deutsches Reich mit Aufdruck "10 Piaster", tadellos postfrisch, ohne Signatur, Mi. 110,-	33 **	35,—
7062FP	3 Mark Deutsches Reich mit Aufdruck "15 Piaster", tadellos postfrisches Oberrandstück, geprüft Hollmann BPP, Michel 220,-	34b **	60,—
7063FP	25 Pia. auf 5 M. Deutsches Reich o. Wz. mit linker unterer Bogenecke, tadellos postfrisch, unsigniertes Luxusstück, Mi. 650,-	35 **	180,—
7064P	5 Mark Deutsches Reich mit Aufdruck "25 Piaster", tadellos postfrisch, ohne Signatur, Bogenattest Dr. Hartung, Mi. 650,-	35a **	180,—
7065P	5 Mark Deutsches Reich mit Aufdruck "25 Piaster", tadellos gestempelt, Mi. 700,-	35a ⊙	200,—
7066	30 Pfennig Deutsches Reich mit Aufdruck "1 1/2 Piaster", tadellos postfrisch, ohne Signatur, Mi. 55,-	40 **	Gebot
7067P	30 Pfennig Deutsches Reich mit Aufdruck "1 1/2 Piaster" mit Aufdruckfehler "große 1 der linken Wertangabe waagrecht gebrochen", extrem selten, unten einige verkürzte Zähne, sonst tadellos gestempelt, geprüft Bothe BPP, Mi. -	40I ⊙	400,—
7068P	1 1/2 Piaster auf 30 Pfennig Germania mit Wasserzeichen, postfrischer Viererblock vom Unterrand mit HAN "H 1359.11", Mi.560,-	40VB **	150,—
7069FP	50 Pfennig Deutsches Reich mit Aufdruck "2 1/2 Piaster", seltene Papiervariante, tadellos postfrisch, geprüft Bothe BPP, Mi. 600,-	42y **	200,—
7070	80 Pfennig Deutsches Reich mit Aufdruck "4 Piaster", tadellos postfrisch, ohne Signatur, Mi. 70,-	43 **	25,—
7071FP	5 Pia. auf 1 M. Deutsches Reich mit Oberrand und Teil des Passerkreuzes, tadellos postfrisch, unsigniertes Luxusstück, Mi. 180,-	44 **	60,—
7072FP	2 Mark Deutsches Reich mit Aufdruck "10 Piaster", tadellos postfrisch, geprüft Hollmann BPP, Mi. 220,-	45 **	60,—
7073FP	15 Pia auf 3 M. Deutsches Reich mit Oberrand und Teil des Passerkreuzes, tadellos postfrisch, Luxus, gepr. Mansfeld, Mi. 160,-	46b **	50,—

Deutsch-Neuguinea

7074P	5 bis 80 Pfennig Germania mit Aufdruck in französischer Währung, tadellos postfrisch, die beiden Höchstwerte ohne Signatur, der Rest geprüft Bothe BPP, Hollmann BPP, Mi. 320.-	48/52 **	90,—
7075P	5 C. auf 5 Pfg - 100 C. auf 80 Pfg Germania, dabei die 50 C. mit Unterrand, 5 Werte komplett auf Satz-R-Brief von K1 "BEIRUT a 21/10 08" nach Hannover mit Ankunftsstempel, jeder Wert ideal zentrisch gestempelt, tadellose Erhaltung, Umschlag vertikale Archivfaltung und rückseitig mit Kleberückständen, dekorativer Beleg!	48/52 ☒	120,—
7076P	5Pfennig mit Aufdruck " 5 Centimes ", Eckrandpaar mit Ur- HAN H 3906a.13 und 10 Pfennig mit Aufdruck " 10 Centimes ", Eckrandpaar mit Aufdruck-HAN H 3843a.13, tadellos postfrisch, Mi. 82.-	48,49 HAN **	30,—
7077P	80 Pfennig Deutsches Reich mit Aufdruck "100Centimes", tadellos postfrisch, Mi. 190.-	52 **	45,—

Deutsche Post in der Türkei Stempel

7078FP	CONSTANTINOPEL 1 violetter L1 auf 20 Pa. auf 10 Pfg. auf Briefstück, geprüft Hollmann BPP.	V37 △	120,—
--------	--	-------	-------

Deutsch-Neuguinea - Vorläufer

7079P	20 Pfennig gestempelt " STEPHANSORT ", Stempelfehleinsetzung " Tageszahl 30 kopfstehend ", siehe Steuer-Handbuch Seite 185, durch tropische Einflüsse Markenfarbe leicht verblasst, Mi. 250.-++	V 42c ☉	50,—
7080P	20 Pfennig gestempelt " STEPHANSORT ", Stempelfehleinsetzung " Tageszahl 30 kopfstehend ", siehe Steuer-Handbuch Seite 185, durch tropische Einflüsse Markenfarbe leicht verblasst, Mi. 250.-++	V 42c ☉	50,—
7081FP	20 Pfennig, Luxusbriefstück mit zentralem und extrem sauberen Stempel " FINSCHHAFEN ", so kaum zu finden, Mi. 250.-++	V 42c △	150,—
7082FP	10 Pfennig Krone/Adler, 4 Werte auf Brief der Neu Guinea Compagnie, 2. Gewichtsstufe, 1 Wert beschädigt, restliche Werte tadellos, Stempel " HERBERTSHÖH ", Mi. 550.-	V 47b ☒	130,—

Deutsch-Neuguinea

7083P	1888, Paketkarte der Neu Guinea Compagnie ungebraucht in äußerst frischer, absolut tadelloser Erhaltung. Selten in dieser hervorragenden Qualität!	PK1 *	400,—
7084P	Krone/Adler kompletter postfrischer Satz mit Nr. 1b und 5b, dabei 4 Randstücke, Luxusqualität, Befund Steuer BPP, Michel 440.-	1/6 **	180,—
7085	3 bis 50 Pfennig Krone/Adler mit Aufdruck " Deutsch-Neuguinea ", tadellos gestempelt, in den Haupttypen komplett, zusätzlich Nr. 1b,3b,5b, geprüft Bothe BPP, Dr. Lantelme BPP, Jäschke-L. BPP, Mi. 490.-	1/6 ☉	140,—
7086FP	3 - 50 Pfg Krone/Adler, 6 Werte komplett, auf Satz-R-Brief von K1 "FRIEDRICH-WILHELMSHAFEN 18/9 00", jeder Wert einzeln gestempelt, nach Halensee bei Berlin mit Ankunftsstempel, tadellose Erhaltung, Kabinett	1/6 ☒	250,—
7087P	3 Pf hellockerbraun mit "Bruch der Bandrolle" tadellos postfrisch, tiefst gepr. Jäschke-L. BPP.	1bl **	120,—
7089FP	3 bis 50 Pfennig Krone/Adler mit Aufdruck " Deutsch-Neu-Guinea ", 3 Pfennig-Wert in 3 Farben, 25 Pfennig-Wert in beiden Farben, teils ohne Signatur, teils geprüft Bothe BPP, Mi. 1.070.-	1a-c,2-45a-b,6 **	350,—
7090P	25 Pfennig Krone/Adler mit Aufdruck " Deutsch-Neu-Guinea ", tadellos gestempelt, Plattenfehler " I oben gespalten ", Mi. 200.-	5a II ☉	60,—
7091	50 Pfennig Krone/Adler mit Aufdruck " Deutsch-Neuguinea ", tadellos postfrisch, geprüft Bothe BPP, Mi. 120.-	6 **	45,—
7092	3 Pfg. Kaiseryacht, 26 postfrische Marken in Einheiten, dabei rekonstruierter Bogenunterrand mit Inschrift	7 **	80,—
7093	10 Pfennig Kaiseryacht, tadellos postfrisch, ohne Signatur, Mi. 80.-	9 **	25,—
7094P	10 Pfennig Kaiseryacht, tadellos zentral gestempelt "DEUTSCHE SEEPOST NEU-GUINEA-ZWEIGLINIE (SINGAPORE)" und Ganzsachenausschnitt 5 Pfennig Kaiseryacht mit Stempel " FRIEDRICH-WILHELMS-HAFEN " und Durchgangsstempeln "DEUTSCHE SEEPOST NEU-GUINEA-ZWEIGLINIE b 9.3", ohne Jahreszahl (14) und chinesischer Stempel " SHANGHAI ", tadellos ,selten und sehr dekorativ.	9 ☉	70,—
7095	30 Pfennig Schiffszeichnung, postfrischer Viererstreifen vom Unterrand (teils angetrennt), auf dem Unterrand mit Ländernamen "Deutsch-Neu-Guinea".	12 **	30,—
7096P	40 Pfg Kaiseryacht auf portogerechtem R-Brief der 2. Gewichtsstufe von KOS "SIMPSONHAFEN 30/4 07" nach Frankfurt mit Ankunftsstempel, tadellose Erhaltung, Kabinett, Mi. 380.-	13 ☒	150,—
7098FP	1 Mark Schiffszeichnung, postfrisch, geprüft Bothe BPP, Mi. 175.-	14 **	60,—
7099	2 Mark Kaiseryacht, tadellos postfrisches linkes Randstück mit Passerkreuz und Plattennummer, ohne Signatur, Mi. 30.-++	17 **	30,—
7100	3 Mark Kaiseryacht, tadellos postfrisches Unterrandstück, ohne Signatur, Mi. 40.-++	18 **	20,—
7102FP	5 M. Kaiseryacht o. Wz. mit Oberrand, tadellos postfrisch, unsigniertes Luxusstück, Mi. 650.-	19 **	280,—
7103FP	5 Mark Kaiseryacht, tadellos ungebraucht, Michel 220.-	19 *	70,—
7104FP	5 M. Kaiseryacht o. Wz., zentrisch gestempelt K1 "HERBERTSHÖHE 22/2 06", tadellose Erhaltung, Kabinett, gepr. Richter, Mi. 600.-	19 ☉	190,—
7105P	5 Mark Kaiseryacht, ohne Wasserzeichen, klar gestempelt "Herbertshöhe 8/8 06" auf Briefstück, Fotoattest Bothe BPP: "echt und einwandfrei", Mi. 600.-	19 △	200,—
7106	5 Mark Kaiseryacht, tadellos postfrisch, ohne Signatur, Mi. 160.-	23IBI **	70,—

Deutsch-Neuguinea Stempel

7109	FRIEDRICHS-WILHELMSHAFEN 25/6 14, je klar auf Postanweisungsausschnitt Einzelmarke (diese Mgl.) und senkr Paar 10 Pfg Schiffszeichnung	9(3) △	80,—
7114P	MANUS 6.7 13, klar und zentr. auf 5 Pfg Schiffszeichnung, gepr. Dr.Provinsky BPP.	8 ☉	150,—

Ostafrikanische Seenpost

7116P	5 Cent Seenpost Original tadellos postfrisch, geprüft Hoffmann-Giesecke und Fotobefund Dr. Hartung: "einwandfrei", Mi. 150.-	Sa **	50,—
7117FP	5 C. - 1 \$ Seenpost Schülke & Mayr als Nachdrucke einheitlich mit rechter unterer Bogenecke, 5 Werte komplett, tadellos postfrisch, kleiner Eckbug im Rand bei der 5 C., Kabinett, gepr. Bothe BPP, Mi. 300.-	SNa a/e **	90,—

Deutsch-Ostafrika - Vorläufer

7118P	2 Mark dunkelrotkarmin, farblich nahe an der 37c mittelrosalila, Verwendung im Herbst 1891, tadellose gestempeltes Stück mit Stempel "DAR-ES-SALAAM KAISERL. DEUTSCHE POSTAGENTUR 3/12 91", gepr. Zenker VÖB, Michel/ Steuer 400.-+	V037e ☉	120,—
7119	2 Pfg. gestempelt "DAR-ES SALAM 26/8 01" auf Briefstück.	M52 △	40,—

Deutsch-Ostafrika

7120	Übersetzungs-Gebühren 15 Pesa, ungebraucht o.G.	BAD1 (*)	20,—
7121FP	25 Heller Lagergebühr, Überdruck auf 25 Heller Statistik des Warenverkehrs, gestempelt	BAC3 ☉	350,—
7122FP	1 Rupie Lagergebühr, Überdruck auf 1 Rupie Statistik des Warenverkehrs, gestempelt	BAC6 ☉	300,—
7123	10 Heller Kaigebühr, Überdruck auf 25 Heller Statistik des Warenverkehrs, gestempelt	Kai-Gebühr ☉	50,—
7124	20 Heller Kai-Gebühr, Überdruck auf 25 Heller Statistik des Warenverkehrs, gestempelt	Kai-Gebühr ☉	50,—
7125	40 Heller Kai-Gebühr, Überdruck auf 25 Heller Statistik des Warenverkehrs, gestempelt	Kai-Gebühr ☉	60,—
7126FP	1 Rupie Kaigebühr, Überdruck auf 1 Rupie Statistik des Warenverkehrs, gestempelt	Gebühr ☉	130,—
7127	2 P. auf 3 Pfg - 25 P. auf 50 Pfg Krone/Adler, 5 Werte komplett, tadellos ungebraucht, die 3 und 10 Pfg gepr. Bothe BPP, Mi. 280.-	1/5 *	50,—
7128FP	3 Pfennig Krone/Adler mit Aufdruck " 2 PESA ", tadellos postfrisch, ohne Signatur, Mi. 240.-	11 **	90,—
7129P	3 Pfennig Krone/Adler mit Plattenfehler " Bruch der Bandrolle " und Aufdruck " 2 PESA " im senkrechten Zusammendruck mit Normalmarke, tadellos postfrisch, ohne Signatur, Attest Dr. Steuer VÖB, Mi. 990.- ++	1PFIII **	270,—
7130FP	5 Pfennig Krone/Adler mit Aufdruck " 3 PESA ", tadellos postfrisches Unterrandstück, geprüft Bothe, Mi. 280.-	2l **	90,—
7131FP	20 Pfennig Krone/Adler mit Aufdruck " 10 PESA ", tadellos postfrisch, ohne Signatur, Mi. 180.-	4 **	70,—

7132FP	20 Pfennig Krone/Adler mit Aufdruck " 10 PESA " und Entwertung " LANGENBURG " auf Brief nach Herrnhut mit entsprechendem Ankunftsstempel, gute Erhaltung, Michel/Arge 170,-	4 ☒	60,—
7133	50 Pfennig Krone/Adler mit Aufdruck " 25 PESA ", tadello postfrisch, ohne Signatur, Mi. 180,-	5l **	50,—
7134P	50 Pfennig Krone/Adler mit Aufdruck " 25 PESA ", zwei Exemplare auf tadellosem Briefstück mit Stempel " DEUTSCHE SEEPOST OST-AFRIKANISCHE HAUPTLINIE a ", Mi 140,-++	5ll b ☉	40,—
7135	3 Pfennig Krone/Adler mit Aufdruck " Deutsch-Ostafrika 2 Pesa ", tadello postfrisches Unterrandstück, ohne Signatur, Mi. 120,-	6b **	40,—
7136FP	3 bis 50 Pfennig Krone/Adler mit Aufdruck " Deutsch-Ostafrika " und Pesa-Währung, tadello postfrisch, dabei 3 Randstücke, Höchstwerte ohne Signatur, Rest geprüft Bothe, Mi. 360,-	6a,6b,6d7-10 **	130,—
7137P	2 - 40 P. Kaiseryacht o. Wz., 8 Werte auf R-Brief von K1 "DAR-ES-SALAAM 6/11 01" nach Nürnberg mit Ankunftsstempel, 3 Werte mit kleinen Unzulänglichkeiten, sonst tadellos erhalten, Umschlag minimal altersfleckig, dekorativer Beleg	11/18 ☒	80,—
7138P	2 P. bis 3 Rp. Schiffszeichnung, 11 Werte kpl. gest., 3 Rp. gepr. Bothe, Mi. 450,-	11/23 ☉	100,—
7140	1 Rupie Kaiseryacht, tadello postfrisch, ohne Signatur, Mi. 75,-	19 **	25,—
7141FP	1 Rupie und 2 Rupie Schiffszeichnung ohne Wasserzeichen auf Paketkarte von "Mombo 26.3.1916" nach Kidete, rückseitig Durchgangsstempel von Morogoro, Dodoma und Kilossa sowie 2 x Bahnpoststempel der Mittellandbahn Typ a, kleinere Gebrauchsspuren und ein mittlerer waagerechter Bug durch die 1 Rupien absolut tolerierbar, In dieser Kombination aus dem Jahr 1916 sicherlich nicht häufig !	19/20 ☒	1000,—
7142FP	Paketkarte von "LINDI" nach "LEIPZIG" mit gleichlautendem Ankunftsstempel, portorichtig mit 180 Heller frankiert, tadellose Erhaltung, sehr selten.	19,30,35,36 ☒	1200,—
7143FP	3 Rupien dunkelkarminrot/grünschwartz ohne Wasserzeichen tadello postfrisch, gepr. Gebr. Senf/Leipzig und Fotoattest Dr. Hartung: "farbfrisch, sehr gut gezähnt und in fehlerfreier, postfrischer Erhaltung." Mi. 1.500,-	21a **	500,—
7144	3 R. Kaiseryacht o. Wz., tadello ungebraucht	21b *	60,—
7145P	3 Rupien Kaiseryacht, tadello, gestempelt "DARESSALAAM", geprüft Bothe BPP, Mi. 230,-	21b ☉	60,—
7147FP	5 Mark Kaiseryacht, tadello postfrisch, ohne Signatur, Mi. 180,- unterbewertet, Zuschlag 169. Auktion = 150,-	23II A II **	100,—
7148FP	5 Mark Kaiseryacht, tadello postfrisch vom linken Rand, ohne Signatur, Mi. 160,-	23II B I **	60,—
7149	45 Heller Kaiseryacht in beiden Farben, gestempelt, tadello, 1 Wert geprüft Steuer BPP, Mi. 155,-	28a,b ☉	50,—
7150FP	60 Heller Kaiseryacht, tadello postfrisch, ohne Signatur, Mi. 180,-	29 **	60,—
7152FP	Inlandsnachnahmepaketkarte von " DARESSALAM " nach " DODOMA " mit entsprechendem Ankunftsstempel, portorichtig frankiert, abgesehen von einem senkrechten Bug in tadelloser Erhaltung, sehr selten.	30,32,34,35 ☒	1000,—
7153FP	2 1/2 bis 60 Heller Schiffszeichnung auf 2 großformatigen Einschreibbriefen aus " KILOSSA " mit gleichlautenden Entwertungen, gerichtet an den Stabsarzt Dr. Bischoff in Leipzig-Gohlis, entsprechender Ankunftsstempel, je senkrechter Bug außerhalb der Marken und Beförderungsspuren, Marken tadellos, Michel 900,-	30-37 ☒	250,—
7154FP	3 Pf Kriegsdruk, Unterrand-Paar mit der seltenen Hausauftragsnummer 2319.19 tadello postfrisch, Mi. 500,-	30II HANU **	100,—
7155	60 Heller Kaiseryacht, tadello postfrisch, ohne Signatur, Mi. 90,-	37 **	35,—
7156P	60 H. Schiffszeichnung mit Wz., gest., gepr. Bothe, Mi. 240,-	37 ☉	60,—
7157P	60 Pfennig Schiffszeichnung mit Wasserzeichen, postfrischer Viererblock vom rechten Rand, Mi. 360,-	37(4) **	110,—
7158	1 Rupie Kaiseryacht, tadello postfrisch, geprüft Jäschke-L. BPP, Mi. 140,- Unfug, Zuschlag 159. Auktion = 130,- 148. Auktion = 150,-, 142. Auktion = 140,-, 134. Auktion = 150,-	38I A a **	120,—
7159P	1 Rupie Kaiseryacht, postfrisches Luxusstück vom Unterrand, ohne jegliche Signatur, Mi. 130,-, Mi. stark unterbewertet, Zuschlag 169. Auktion = 105,-	38IIB **	80,—
7160	2 Rupien Kaiseryacht, linkes Randstück mit Passerkreuz, tadello postfrisch, ohne Signatur, Mi. 130,-	A38 **	60,—
7161FP	3 Rupien Kaiseryacht, tadello postfrisch, ohne Signatur, Mi. 550,-	39I A a **	200,—
7162FP	3 Rupien Kaiseryacht, tadello postfrisch, geprüft Pauligk, Mi. 170,-	39I A b **	80,—
7163P	3 Rupien Kaiseryacht, einwandfrei ungebraucht, UV: gelblichrot, seltene Variante, geprüft Steuer BPP, Mi. 200,-	39IAa *	60,—
7164P	3 Rp. Schiffszeichnung mit Wz.dunkelrot, gest. "BUKOKA 3710 13"; Mi. 300,-	39IAb ☉	90,—
7165FP	3 R. Kaiseryacht mit Wasserzeichen, Friedensdruck, auf Briefstück, mit Feldpoststempeln "TAVETA 1.10.14", tadellose Erhaltung, Kabinett, gepr. Bothe BPP, Mi. 300,-+	39IAb △	120,—
7166FP	3 Rupien Kaiseryacht, tadello postfrisch, ohne Signatur, Mi. 160,-	39II B **	60,—
7167P	3 Rupien Kriegsdruk, gezähnt 26:17, Mittelstück Type II tadello ungebraucht, Fotoattest Jäschke-Lantelme BPP: "gut gezähnt, in fehlerfreier, ungebrauchter Erhaltung." Mi. 900,-	39IIAIIa *	200,—
7168P	3 Rupien Kaiseryacht, tadello postfrisch, selten, gepr. Bothe BPP, Mi. 400,-	39IIAd **	110,—
7169	3 Rupien Kaiseryacht, tadello ungebraucht, Mi. 150,-	39IIAd *	50,—
7170P	Wuga- Ausgabe, Zusammendruk 7 1/2 Heller Type I und Type II, ohne Gummi wie verausgibt, geprüft Dr. Pauligk BPP, Mi. 180,-	IWV1 o.G.	60,—
7171P	7 1/2 H. WUGA, waagerechtes Typenpaar, Type II + I, ungebraucht ohne Gummi, Mi. 250,-	IWV2 (*)	100,—

Deutsch-Ostafrika Ganzsachen

7172FP	Privatganzsache 2 1/2 Heller, bildseitig " Straße in Lindi ", diese Abbildung ist selten und kaum zu finden, saubere ungebrauchte Erhaltung	PP4 *	120,—
7174	Privatganzsache 3 Pesa, Bildseite Boma Kilwa, tadello ungebraucht.	PP1 *	40,—
7175	3 Pesa Schiffszeichnung, Privat-Ganzsachenkarte von "AMANI 17/II 05" an Albert Friedemann, Leipzig mit Ank.Stpl.	PP3 GA	80,—

Deutsch Ostafrika - Besonderheiten

7180	Fiskalmarken, Statistik des Waren-Verkehrs, 12½, 25 Heller und 1 Rupie, je au Wz-Papier, 3 Stück mit Blaustrich und Datumstempel.	BAA 8/9,11 ☉	80,—
7184P	30 Heller Schiffszeichnung rotbraun, großformatiger Probedruk ?, ungebr. auf gummiertem Papier	P16 *	250,—
7185	Zensur, Entwertung Moschi, Datum schlecht gekommen, deshalb Datum handschriftlich in roter Tinte ergänzt, deutscher Zensurstempel und Durchgangsstempel von Lourenco Marques	P23 ☉	70,—

Deutsch-Ostafrika - Besetzung Mafia

7186FP	4 Heller mit Aufdruck G.R. MAFIA tadello postfrisch vom rechten Bogenrand, tiefst gepr. Georg Bühler, Mi. 1.000,-	2b **	300,—
7187P	7 1/2 Heller Kaiseryacht, karmin mit Aufdruck "G.R. MAFIA" in schwärzlichviolett, Vierer-Block, tadello postfrisch, Mi. 1.600,- kursiv	3b(4) **	380,—

Deutsch-Ostafrika Stempel

7190	BAGAMOYO 29/3 04 und BAGAMOJO DOA 5/11 09, klar auf GA-Karte 3 Pesa bzw. 4 Heller, je Bedarf	P 13,22 GA	60,—
7191	BAGAMOYO 5/6 95 auf 3 Pesa, "MOMBO 28/307" auf 30 H. und "MOROGORO 23/1 10" auf 7½ H., je klar auf 3 Briefstücken	21,27,32 △	80,—
7192P	BISMARCKBURG 14/3 05 auf GA-Karte 3 Pesa nach Erlangen mit Ank.Stpl., aus dem Inhalt: "Expeditionslager am Laisi-Fluß",	P 13 GA	120,—
7193	DAR- ES- SALAAM 3 12 93 * auf Postkarte 5 Pesa auf 10 Pfg Germania, gute Erhaltung	P25 ☉	Gebot
7205	MIKINDANI auf 2 1/2 Heller Mehrfachfrankatur (senkrechter Dreierstreifen), Ankunftsstempel, Kabinett, Michel/ARGE 170,-	30 ☒	60,—
7223	TABORA, 2 - 10 Pesa auf Prachtbriefstücken	11/14 △	Gebot

DOA Notmaßnahmen und Vorausfrankatur im Weltkrieg

7226	Adressaufkleber mit 3-zeiligem Kastenstempel Fr. It. Einn. Nachw. in Morogoro, ZWEI 1/2 Heller, Stempel Morogoro 28.6.16 (Berliner JZ 16), selten !	☒	Gebot
------	---	---	-------

EINZELLOSE

Deutsch-Südwest-Afrika

7229P	Vorausfrankatur Dienstsiegel "KAISERL. DEUTSCHES POSTAMT DAR-ES-SALAAM", L2 "Frankiert / mit 7 1/2 H." schwarzviolett, mit Bahnpost "MITTELLANDBAHN ZUG 5 1.6." (ohne Jahreszahl) nach Tabora mit Ankunftsstempel, vertikale Archivfaltung, Teil der Rückklappe fehlend und vorderseitiger Einriss mittig mit Falz geschlossen, stark altersfleckig, trotz der Einschränkungen seltener innerhalb der Kolonie gelaufener Beleg, gepr. GPSY und Bothe	VU2a ☒	130,—
7230	7 1/2 H. Vorausfrankierter Privat-Umschlag mit violettem Dienstsiegel des Kaiserl. Postdirektors von Morogoro, am rechten Rand kleiner Einriss, sonst tadellos, sehr selten, gepr. Siebentritt BPP	PU1b ☒	40,—

Deutsch-Südwest-Afrika

7232	Heftchenblätter 13 A und 13 B, tadellos postfrisch, ohne Signatur, Mi. 210.-	H.-Bl.13A,B **	80,—
7233	3 bis 20 Pfennig Krone/Adler mit Aufdruck "Deutsch-Südwest-Afrika", tadellos postfrisch, 3 bis 10 Pfennig ohne Signatur, Mi. 200.- Unfug, Zuschlag 164. Auktion = 130,-	1/4 **	90,—
7235P	3 Pfennig Krone/Adler mit Aufdruck "Deutsch-Südwest-Afrika" in der seltenen Farbe hellocker, tadellos postfrisch, ohne Signatur, Befund Dr. Hartung, Mi. 900.-	1f **	180,—
7236FP	25 und 50 Pfg Krone/Adler mit Aufdruck in 3 Wörtern, tadellos ungebraucht, die 25 Pfg gepr. Krause, Mi. 560.-	I/II *	130,—
7237P	25 Pfennig Krone/Adler mit Aufdruck "Deutsch-Südwest-Afrika", tadellos postfrisch, ohne Signatur, Attest Georg Bühler, Mi. 750.-	la **	220,—
7238P	25 Pfg. ungebraucht, Fotobefund Jäschke-L. BPP, Mi. 280.-	la *	60,—
7239P	25 Pfennig Krone/Adler mit Aufdruck "Deutsch-Südwest-Afrika", postfrisches Ausnahmestück, selten, Attest Dr. Hartung, Mi. 850.-	lb **	270,—
7240P	25 Pfennig Krone/Adler mit Aufdruck "Deutsch-Südwest-Afrika", tadellos ungebraucht, fast wie postfrisch wirkend, geprüft Bothe BPP, Mi. 350.-	lb *	120,—
7241P	50 Pfennig Adlerausgabe, 1. Ausgabe, postfrisch, unsigniert, Mi. 750.-	II **	170,—
7244FP	2 tadellose Briefstücke, DSWA und Kap der Guten Hoffnung mit Stempel "DEUTSCHE SEEPOST LINIE DEUTSCH-SÜDWESTAFRIKA-CAPSTADT", Dampfer "Leutwein" und Dampfer "Gertrud Woermann", auf Kap der Guten Hoffnung selten! Arge 130.-	7 △	70,—
7245P	10 Pfg lilart, UV hellzinner, farbfrischer, sehr gut gezähnter, senkrechter Sechserblock, oben mit Teilen der Zwischenstege, sauber gestempelt in "KEETMANSHOOP 2/10 00". Oben ist die seltene Einheit angetrennt, alle Marke fehlerfrei erhalten. Fotoattest Jäschke-L. BPP (10/2019), Mi. 1.500.- +	7b(6) ☉	400,—
7246P	10 Pfennig Krone/Adler mit Aufdruck "Deutsch-Südwestafrika", dunkelrosa (UV: lebhaftocker), Luxusbriefstück mit zentralem und vollen Stempel "REHOBOTH", selten, Befund Jäschke-L. BPP, Mi. 280.-	7c △	90,—
7247FP	10 Pfennig Krone/Adler mit Aufdruck "Deutsch-Südwestafrika", dunkelrosa (UV: lebhaftocker), tadelloses Briefstück mit Stempel "GOBABIS", selten, Befund Jäschke-L. BPP, Mi. 280.-	7c △	80,—
7248FP	5 saubere Briefstücke mit 7 Marken und 7 Abschlägen von Wanderstempeln "ABBABIS, BRACKWASSER, KHANRIVIER, OKOWAKUATJWI, OTJIWARONGO", tadellos, Mi./Arge 300.-	7,13,14,15 △	120,—
7249	20 Pfennig Krone/Adler mit Aufdruck "Deutsch-Südwestafrika", tadellos postfrisch, ohne Signatur, Mi. 70.-	8 **	25,—
7250FP	10 Pfennig Kaiseryacht, tadellos, entwertet mit Wanderstempel "Epukiro" in violett, Arge 70.-	13 ☉	30,—
7251P	25 Pfennig 2. Ausgabe, Luxusbriefstück, Stempel "KARIBIB", Mi. 500.- (alter Ausruf 150)	9a △	100,—
7252FP	25 Pfennig Krone/Adler mit Aufdruck "Deutsch-Südwestafrika", tadellos ungebraucht, Befund Meiners BPP, Michel 480.-	9b *	130,—
7253FP	3 Pfennig Kaiseryacht, 4 Werte auf Brief, entwertet durch "Epukiro"-Gummistempel violett mit Wanderstempel III, tadellose Erhaltung, gelaufen nach Leipzig mit entsprechendem Ankunftsstempel, Michel/Arge 450.-	11 ☒	180,—
7254FP	3 Pfennig bis 5 Mark Kaiseryacht, tadellos ungebraucht, Mi. 650.-	11-23 *	200,—
7255P	3 - 80 Pfg Kaiseryacht, 9 Werte, auf R-Brief von K1 "SWAKOPMUND 6/12 02" nach München mit Ankunftsstempel, jeder Wert ideal zentrisch gestempelt, tadellose Erhaltung, Umschlag rückseitig Klebereste, dekorativer Kabinett-Beleg	11/19 ☒	120,—
7256P	Kompletter Satz. Dabei MiNr. 22 sign. Pauligk und Nr. 23 sign. Kossarek, Pracht, Mi. 360.-	11/23 ☉	70,—
7257	5 Pfennig Kaiseryacht, tadellos postfrisch, ohne Signatur, Mi. 60.-	12 **	25,—
7258FP	5 Pfennig Kaiseryacht auf Postkarte, entwertet mit dem Wanderstempel "GOCHAS", tadellos, Mi./Arge 220.-	12 ☒	80,—
7259	20 Pfennig Kaiseryacht, tadellos postfrisch, ohne Signatur, Mi. 95.-	14 **	35,—
7262	2 Mark Kaiseryacht tadellos postfrisch, ohne Signatur, Mi. 120.- unterbewertet, Zuschlag 164. Auktion = 85 EUR	21 **	60,—
7263FP	2 Mark Schiffszeichnung in Kombination mit 2 Stück der 1 Mark und je einmal 30 und 50 Pfennig auf Postanweisung nach Kroatien ab Usakos 29.10.06, wie üblich Formular mittig gelocht und mit Beförderungsspuren, obere der beiden 1 Mark durch Randklebung in der Zähnung beeinträchtigt. Kaum einmal als komplette Postanweisung angeboten.	21 ☒	1200,—
7264	3 M. Kaiseryacht o. Wz., tadellos postfrisch, unsigniertes Kabinettstück	22 **	70,—
7265P	5 Mark Kaiseryacht, tadellos postfrische Marke vom rechten Seitenrand, ohne Signatur, absolutes Ausnahmestück, Mi. 500.-	23 **	160,—
7266	5 M. Kaiseryacht o. Wz., tadellos ungebraucht, gepr. Rohr, Mi. 240.-	23 *	70,—
7267FP	5 Mark Kaiseryacht, Kabinettstück, zentral gestempelt "SWAKOPMUND", geprüft Bothe, Michel 200.-	23 ☉	50,—
7268FP	Karte frankiert mit 5 Pfennig Kaiseryacht, entwertet "KEETMANSHOOP * a", nach Wien, dort mit Nachporto belegt und mit 10 Heller Portomark nachfrankiert und entsprechend entwertet, selten!	25 ☒	120,—
7270	30 Pfennig Kaiseryacht in beiden Farben, tadellos postfrisch, ohne Signatur, Mi. 90.-	28x,28 y **	35,—
7271	1 Mark Kaiseryacht, tadellos postfrisches Oberrandstück, ohne Signatur, Mi. 65.- unterbewertet	29A **	25,—
7273P	1 Mark Kaiseryacht, Kriegsdruck, tadellos postfrisch, ohne Signatur, Mi. 320.-	29B **	90,—
7274	3 Mark Kaiseryacht, tadellos postfrisch vom Oberrand, ohne Signatur, Mi. 55.- unterbewertet	30A **	25,—
7276P	5 Mark Kaiseryacht mit Wasserzeichen, tadellos gestempelt, geprüft Czimmek BPP, Mi. 450.-	32Ab ☉	90,—
7277FP	5 Mark Kaiseryacht, tadellos gestempelt, Mi. 450.-	32Ab ☉	150,—
7278FP	5 Mark Kaiseryacht, tadellos postfrisches linkes Randstück, ohne Signatur, Mi.220.-+++, Zuschlag 162. Auktion = 130,-	32B **	80,—
7279	Heftchenblätter 12 B und 13 B, tadellos postfrisch, ohne Signatur, Mi. 150.-	H.-Bl.1213B **	60,—

Deutsch-Südwest-Afrika Ganzsachen

7280	Ganzsache 5 Pfennig Kaiseryacht, bedarfsgebraucht mit seltenem Stempel "DEUTSCHE SEEPOST HAMBURG-WESTAFRIKA VII.", Dampfer "Hans Woermann", selten, Mi. + Czimmek 175.-	P13 ☉	60,—
------	---	-------	------

Deutsch-Südwest-Afrika Markenheftchen

7281FP	Markenheftchen Kennbuchstabe C postfrisch, Ränder der Heftchenblätter nicht durchgezähnt, Deckel ganz leichte Faltsuren, Mi.300.-	31 B **	120,—
--------	---	---------	-------

Deutsch-Südwest-Afrika Besonderheiten

7282	Briefkarte von Keetmanshoop nach Mariental, Formular A 1 a zu 4 II a, Stempel Mariental auf Ganzstück, selten, vorzügliche Erhaltung, Einfeldt 200.- + ARGE 280.-	☒	70,—
7283	1915, gedruckte Kriegsgefangenenkarte vom Fort Napier, Peitermaritzburg 28.12.15 mit gedruckten Neujahrswünschen, vorderseitig Zensurstempel (alter Ausruf 40)	☒	Gebot
7284	1917, Programm zum Turnfest sämtlicher Kriegsgefangener zu Fort Napier - Südafrika am 14. August 1917, Turnverein Lager 4, farbig illustriert.		100,—
7285	1917, Programm zum Turnfest sämtlicher Kriegsgefangener zu Fort Napier - Südafrika am Dienstag, 15. Mai 1917, Lager 2, farbig illustriert.		100,—

Kamerun - Vorläufer

7287FP	10 Pfennig Krone/Adler, tadellose Marke mit Stempel " KAMERUN 14 / 4 90 ", sehr selten, nur wenige Stücke bekannt geworden, Mi. 1.400.-	V47a ☉	400,—
7288	20 Pfennig Krone/Adler, 2 Marken auf Briefstück, 2 zentrale Stempel "KRIBI", gute Erhaltung geprüft Eibenstein BPP, Michel/Steuer 160.-	V48d △	40,—

Kamerun

7289FP	Markenheftchen Kennbuchstabe C postfrisch, Ränder der Heftchenblätter nicht durchgezähnt, Deckel ganz leichte Faltsuren, Mi.300.-	MH3B **	110,—
7290FP	3 Pfennig bis 50 Pfennig Krone/Adler mit Aufdruck " Kamerun ", tadellos postfrisch, 5 und 20 Pfennig signiert, restliche Wertstufen ohne Signatur, enthalten sind die Farben 1b,1d,5a,5b, Mi. 430.-	1/6 **	150,—
7291FP	3 Pfennig Krone/Adler mit Aufdruck " Kamerun ", tadellos postfrisch, geprüft Bothe BPP, Mi. 260.-	1c **	120,—
7292P	3 Pf hellocker tadellos ungebraucht, Fotobefund Dr. Hartung: "einwandfrei", Mi. 200.-	1e *	60,—
7294P	10 Pfennig Krone/Adler mit Aufdruck " Kamerun ", tadellos, zentral gestempelt, Mi. 280.-	3d ☉	80,—
7295	10 Pfennig Kaiseryacht, tadellos postfrisch, selten, geprüft Dr. Hartung PFH, Mi. 100.-	9 **	35,—
7297P	80 Pfg. bis 5 Mk. Schiffszeichnung, 5 Werte gest., 1 Mk. auf Briefstück, 5 Mark gepr. Bothe, Mi. 930.-	15/19 ☉/△	220,—
7298	1 M. Kaiseryacht o. Wz., tadellos postfrisch, unsigniertes Kabinettstück	16 **	75,—
7300	5 M. Kaiseryacht o. Wz., tadellos ungebraucht	19 *	80,—
7301FP	5 Mark Kaiseryacht, Unterrandstück, tadellos gestempelt auf Briefstück, Mi. 600.-	19 △	180,—
7302FP	20 Pfennig Kaiseryacht, tadellose Marke mit zentraler Entwertung " VICTORIA KAMERUN 21 7 14 ** ", Mi. 150.-	23I a ☉	50,—
7303	20 Pfennig Kaiseryacht, tadellos postfrisch, viel seltener als man denkt, geprüft Dr. Steuer VÖB, Mi. 45.-	23Ib **	30,—
7304	20 Pfennig Kaiseryacht, alle Farben, tadellos postfrisch, 23 II b selten und geprüft Bothe BPP, restliche Werte ohne Signatur, Mi. 77.-	23Ia/23IId **	30,—
7305FP	1 Mark Kaiseryacht, tadellos postfrisch, ohne Signatur, sehr selten und total unterbewertet, Mi. 450.-, Zuschlag 167. Auktion = 250,-	24IIA **	200,—
7306	1 Mark Kaiseryacht, tadellos postfrisches Oberrandstück, ohne Signatur, Mi. 55.-	24IIB **	20,—
7307	5 Mark Kaiseryacht, tadellos postfrisch, ohne Signatur, Mi. 120.-	25IIB **	50,—
7308	5 Mark Kaiseryacht, tadellos postfrisch, ohne Signatur, Mi. 120.- unterbewertet, Zuschlag 132. Auktion = 100,-, 142. Auktion 80,- und seitdem bei uns nicht mehr angeboten!	25IIA **	80,—

Kamerun Britische Besetzung

7309	5 Pfennig Kaiseryacht mit Aufdruck C.E.F. 1/2 d. im Paar auf Briefstück mit Stempel "DUALA b" und lose Marke 50 Pfennig Kaiseryacht mit Aufdruck C.E.F. 6 d. und Stempel "DUALA a", gute Erhaltung, Mi. 115.-	2,8 △	40,—
7310	4 d. auf 40 Pfg Kaiseryacht und 6 d. auf 50 Pfg Kaiseryacht zusammen mit 5 d. Northern Nigeria auf R-Brief von "VICTORIA CAMEROONS 21 JU 19" nach Bern/Schweiz mit rückseitigem Ank.-Stempel vom 28.VII.19, Auflage nur je 10.000 Marken.	7,8 ☒	100,—

Kamerun Stempel

7311	JUKADUMA 20.7.12 voll und klar auf 40 Pfg. auf Briefstück.	13 △	70,—
------	--	------	------

Karolinen

7312P	3 Pfennig Krone/Adler, tadellos ungebraucht, 2 kleine Haftstellen, geprüft Grobe, Mi. 750.-	11 *	160,—
7313P	3 Pfennig Krone/Adler mit diagonalem Aufdruck "KAROLINEN", tadellos, gestempelt "PONAPE", geprüft Paulig, Mi. 850.-	11 ☉	160,—
7315FP	3 Pfg Krone/Adler mit diagonalem Aufdruck "Karolinen", tadellos gestempelt "(PON)APE .../4 00", gepr. Pfenninger und Fotoattest Hartung: "in fehlerfreier, gebräuchter Erhaltung.", Mi. 850.-	11 ☉	250,—
7316P	3 Pfennig Krone/Adler mit diagonalem Aufdruck " Karolinen ", tadelloses und besonders schönes Briefstück, doppelt geprüft Bothe BPP, Mi. 850.-	11 △	190,—
7317P	3 Pfg Krone/Adler mit diagonalem Aufdruck "Karolinen", waagerechtes Paar, gestempelt "Ponape 7/1 00", Fotoattest Steuer BPP (2010), Mi. 1.700.- - waagerechte Paare in gestempelter Erhaltung sind nicht häufig!	11(2) ☉	350,—
7318FP	5 Pfennig Krone/Adler mit diagonalem Aufdruck " Karolinen ", postfrisch mit winziger gummi freier Stelle, selten, geprüft Bothe BPP, Mi. 2.000.-	21 **	350,—
7319P	5 Pfennig Krone/Adler mit diagonalem Aufdruck "Karolinen", tadellos, Stempel "YAP 7.2.01", doppelt geprüft Bothe BPP, Mi. 750.-	21 ☉	180,—
7320P	5 Pfennig Krone/Adler mit diagonalem Aufdruck " Karolinen ", tadelloses Briefstück, doppelt geprüft Bothe BPP, Mi. 750.-	21 △	160,—
7321P	5 Pfg Krone/Adler mit diagonalem Aufdruck "Karolinen", waagerechtes Paar, gestempelt "Ponape 7/1 00", Fotoattest Steuer BPP (2010), Mi. 1.500.- - waagerechte Paare in gestempelter Erhaltung sind nicht häufig!	21(2) ☉	300,—
7322	10 Pfg und 20 Pfg Krone/Adler je mit diagonalem Aufdruck "Karolinen" und gestempelt "Ponape 7/1 00" je als waagerechtes Paar, dazu Viererblock 10 Pfg mit Entwertung "Ponape 30/9 01" (Letzttag), letztere Einheit kl. Fleck.	3/41 △	180,—
7323FP	10 Pfennig Krone/Adler mit diagonalem Aufdruck " Karolinen ", tadellos postfrisch, geprüft Richter, Mi. 200.-	31 **	60,—
7324	10 Pfennig Krone/Adler, gestempelt, tadellos, geprüft Richter, Mi. 160.-	31 ☉	40,—
7325FP	10 Pfennig Krone/Adler mit diagonalem Aufdruck " Karolinen ", tadellos Dreierstreifen auf Briefstück mit Stempel " PONAPE ", geprüft Steuer BPP, Michel 480.-	31 △	140,—
7326FP	20 Pfennig Krone/Adler mit diagonalem Aufdruck " Karolinen ", tadellos postfrisch, ohne Signatur, Mi. 200.-	41 **	70,—
7327P	20 Pfg Krone/Adler mit diagonalem Aufdruck "Karolinen", tadellos postfrisch, gepr. Bothe BPP, Mi. 700.-	41 **	120,—
7328	20 Pfennig Krone/Adler, gestempelt, tadellos, geprüft Richter, Mi. 160.-	41 ☉	50,—
7329FP	25 Pfennig Krone/Adler mit diagonalem Aufdruck "Karolinen", gestempelt " PONAPE", rückseitig winzig falzhell, kaum wahrnehmbar, Mi. 3.400.-	51 ☉	450,—
7330FP	25 Pf Diagonalaufdruck tadellos und ideal zentrisch gestempelt "PONAPE 28/8 00" auf Briefstück, dopp. tiefst gepr. Bothe BPP und Fotoattest Bothe BPP: "sehr farbfriech und fehlerfrei in der Erhaltung." Sehr schönes Stück der seltenen Marke! Mi. 3.400.-	51 △	1000,—
7331P	50 Pfg Krone/Adler mit Diagonalaufdruck, tadellos ungebraucht, Fotoattest R. F. Steuer BPP "Das Stück ist tadellos gezähnt und vollkommen einwandfrei erhalten.", Mi. 800.-	61 *	150,—
7332P	50 Pfennig Krone/Adler mit diagonalem Aufdruck "Karolinen", tadellos, gestempelt "PONAPE", Fotoattest Dr. Steuer VÖB, Mi. 1.800.-	61 ☉	360,—
7333P	50 Pfennig Krone/Adler mit diagonalem Aufdruck "Karolinen", tadellos, gestempelt "YAP 6/11 99", sogenannte Sorte II, Mi. 800.-	61 ☉	240,—
7334P	50 Pfennig Krone/Adler mit diagonalem Aufdruck " Karolinen ", tadelloses Briefstück, Attest Dr. Hartung, Mi. 1.800.-	61 △	450,—
7335P	50 Pfg Krone/Adler mit diagonalem Aufdruck "Karolinen", waagerechtes Paar, gestempelt "Ponape 7/1 00", Fotoattest Steuer BPP (2010), Mi. 3.600.- - waagerechte Paare in gestempelter Erhaltung sind nicht häufig!	61(2) ☉	700,—
7336	3 bis 50 Pfennig Krone/Adler mit steilem Aufdruck "Karolinen", 25 Pfg in b-Farbe, ungebraucht, Mi. 240.-	1/6II *	70,—
7337P	3 Pfennig Krone/Adler mit Plattenfehler " Bruch der Bandrolle " und steilem Aufdruck " Karolinen ", tadellos postfrisch, ohne Signatur, Befund Dr. Hartung, Mi. 250.-	1IIPFI **	70,—
7338P	3 Pfennig Krone/Adler mit Plattenfehler " Bruch der Bandrolle " und steilem Aufdruck " Karolinen ", tadellos postfrisch, ohne Signatur, Befund Dr. Hartung, Mi. 250.-	1IIPFI **	70,—
7339P	10 Pfennig Krone/Adler mit Aufdruck "Karolinen", hellzinnober quarzend, tadellos ungebraucht, Mi. 250.-	3Ib *	80,—
7340	10 Pfg lilarot, steiler Aufdruck, zentrisch gestempelt "PONAPE 28/1 01", tadellos und besonders farbfriech erhalten, da rückseitig noch Originalgummierung und Papierreste, gepr. Jäschke-L. BPP, Mi. 130.-	3Ib ☉	40,—
7341P	10 Pfennig steiler Aufdruck in b- Farbe, tadelloses Briefstück, zentraler Stempel "PONAPE", Mi. 130.-	3Ib △	40,—
7342P	10 Pfennig Krone/Adler mit steilem Aufdruck " Karolinen ", tadellos postfrisch vom linken Rand, ohne Signatur, Mi. 550.-	3Ic **	150,—

7343P	10 Pfennig Krone/Adler mit Aufdruck "Karolinen", gelblichorange quarzend, tadellos ungebraucht, Mi. 260,-	3Ilc *	80,—
7344	20 Pfennig Krone/Adler mit steilem Aufdruck " Karolinen ", tadellos postfrisch, ohne Signatur, Mi. 65,-	4II **	25,—
7345FP	25 Pfennig Krone/Adler mit steilem Aufdruck " Karolinen ", tadellos postfrisch, geprüft Mansfeld und Bothe, Mi. 180,-, unterbewertet, Zuschlag 171. Auktion = 110,-	5II a **	80,—
7346FP	50 Pfennig Krone/Adler mit steilem Aufdruck " Karolinen ", tadellos postfrisch, ohne Signatur, Mi. 170,-	6II **	70,—
7349P	30 Pfennig Kaiseryacht auf Einschreibebrief, tadellos erhalten, Entwertung " PONAPE ", gelaufen nach Chemnitz mit Ankunftsstempel, Michel 100,- ++	12 ☒	50,—
7350	3 Mark Kaiseryacht, postfrisch vom linken unteren Eckrand, ohne Signatur, Mi. 40,-	18 **	15,—
7351	3 Mark Kaiseryacht, tadellos gestempelt, Mi. 170,-	18 ☉	50,—
7352FP	3 Mark Kaiseryacht, Luxusbriefstück, rechter oberer Eckrand mit 2 Stempeln " PONAPE " und gleichlautendem R-Zettel, geprüft Steuer BPP, Michel 170,- ++	18 △	70,—
7353P	5 Mark Kaiseryacht, tadellos ungebraucht, Mi. 220,- unterbewertet.	19 *	80,—
7354FP	5 Mark Kaiseryacht, tadellos gestempelt, Mi. 600,-	19 ☉	170,—
7355FP	5 Mark Kaiseryacht, ohne Wasserzeichen, entwertet mit Einkreissegmentstempel "Ponape 22/7 06" auf Briefstück, tadellose Erhaltung, gepr. Thier und Fotoattest Jäschke-Lantelme BPP (2019): "in fehlerfreier, gebrauchter Erhaltung.", Mi. 600,-	19 △	190,—
7356	5 Pfennig Kaiseryacht, tadellos postfrisch, ohne Signatur, Unterrandstück, Mi. 40,- ++	A21 **	Gebot
7357P	5 Mark Kaiseryacht, Friedensdruck, 26:17 Zähnungslöcher, ungebraucht, tadellos, Fotobefund Jäschke-Lantelme BPP, Mi. 240,-	22IA *	80,—
7358FP	5 Mark Kaiseryacht, tadellos postfrisch, ohne Signatur, Mi. 180,-, Zuschlag 152. Auktion = 110,-	22II B **	70,—
7359	5 Mark Kaiseryacht, Kriegsdruck, tadellos postfrisch, ohne Signatur, Mi. 180,-	22IIB **	50,—

Kiautschou - Vorläufer

7360	3 Pfg Krone/Adler mit Steilaufdruck lebhaftbraunocker, tadellos gestempelt K1 "TSINGTAU 14/4 00", Kabinett, seltene kaum einmal angebotene Farbe, gepr. Bothe BPP, Mi. 200,-	V1Ilc ☉	45,—
7361P	10 Pfennig Krone/Adler mit steilem Aufdruck " China ", hellzinnober quarzend, selten, tadellos gestempelt, geprüft Bothe BPP, Mi. 250,-	V3Ilb ☉	50,—
7362P	25 Pfennig Krone/Adler mit diagonalem Aufdruck " China ", tadellos, gestempelt "TSINTANFORT", geprüft Dr. Steuer BPP, Michel/Steuer 280,-	V5Ib ☉	50,—
7363FP	50 Pfg Krone/Adler mit Steilaufdruck, zentrisch gestempelt K1 "TSINGTAU 8/4 00", tadellose Erhaltung, sehr schönes Kabinettstück, gepr. Stolow	V6II ☉	60,—
7364P	10 Pfg. lilarot, hellzinnober quarzend mit steilem Aufdruck, mit Ekr. "TSANGKOU 3/7 01", tadellos, Steuer x 4, Fotoattest Jäschke-L. BPP, Mi. 880,-	M3Ilb ☉	180,—
7365P	10 Pfg. lilarot, hellzinnober quarzend mit steilem Aufdruck, mit Ekr " TAPUTUR 3/8 01" auf Briefstück, tadellos, Steuer 8x, Fotoattest Jäschke-L. BPP, Mi. 1760,-	M3Ilb △	400,—
7366	20 Pfennig Krone/Adler mit steilem Aufdruck " China ", tadellos gestempelt, doppelt geprüft Dr. Steuer BPP, Mi. 240,-	M4II ☉	50,—
7367P	25 Pfennig Krone/Adler mit steilem Aufdruck " China ", tadellos, gestempelt "TSANGKOU", Steuer x 2, Michel/Steuer 200,-	M5IIa ☉	60,—

Kiautschou

7368FP	10 Pfennig Krone/Adler mit steilem Aufdruck " China " und zusätzlichem Aufdruck " 5 Pfg. " in Type 2, tadellos postfrisch, geprüft Dr. Hartung PFH, Mi. 200,- unterbewertet	1II **	120,—
7369	10 Pfennig Krone/Adler mit steilem Aufdruck " China " und weiterem Aufdruck " 5 Pfg. " sowie violettem Strich, Aufdruck Type II, tadellos ungebraucht, fast postfrisch, kleine matte Gummistelle, rechtes Randstück, Mi. 90,- unterbewertet.	1II b *	40,—
7370FP	1 Mark Kaiseryacht, postfrisches linkes oberes Eckrandstück, Luxus, ohne Signatur, Mi. 175,- ++	14 **	80,—
7371	1 M. Kaiseryacht, tadellos ungebraucht	14 *	25,—
7372FP	2 Mark Kaiseryacht, tadellos postfrisch vom rechten Rand, ohne Signatur, Mi. 260,- unterbewertet, Zuschlag 168. Auktion = 150,-, 152. Auktion = 200,-	15 **	120,—
7373	2 Mark Kaiseryacht, tadellos ungebraucht, Michel 100,-	15 *	30,—
7374FP	3 Mark Kaiseryacht, tadellos postfrisch, ohne Signatur, Mi. 260,-	16 **	110,—
7375	3 Mark Kaiseryacht, tadellos ungebraucht, Michel 100,-	16 *	30,—
7376FP	5 Mark Kaiseryacht, postfrisch, ohne Signatur, rückseitig winzige Farbspur, Mi. 750,-	17 **	180,—
7377FP	5 Mark Kaiseryacht, tadellos ungebraucht, Michel 280,-	17 *	75,—
7378P	5 Mark Kaiseryacht, tadellos gestempelt, Fotoattest Dr. Hartung, Mi. 800,-	17 ☉	190,—
7379P	5 Mark Kaiseryacht, tadellos, gestempelt "TSINGTAU KIAUTSCHOU **", geprüft Steuer BPP, Mi. 800,-	17 ☉	180,—
7380P	5 Mark Schiffszeichnung, gest. KIAUTSCHOU 2/9 04, gepr. Bothe, Mi. 800,-	17 ☉	200,—
7381	1 - 40 C. Kaiseryacht o. Wz., 6 Werte auf R-Brief von K1 "TSINGTAU a 24/11 05", jeder Wert einzeln zentrisch gestempelt, nach Trebsen mit Ankunftsstempel, tadellose Erhaltung, Kabinett, Mi. 250,-+ (bereits für lose)	18/24 ☒	75,—
7382	20 Cents Kaiseryacht, postfrisch, winziges Stockpünktchen, ohne Signatur, Mi. 130,-	22 **	25,—
7383FP	40 Cents Kaiseryacht, postfrisches rechtes Luxusrandstück, ohne Signatur, Mi. 300,-, Zuschlag 140,- in der 164. Auktion für ein normales Stück !	23 **	140,—
7384	40 Cents Kaiseryacht, tadellos ungebraucht, Mi. 120,-	23 *	40,—
7385FP	1 Dollar Kaiseryacht, tadellos postfrisch, geprüft Bothe BPP, Mi. 200,-, Zuschlag 168. Auktion = 160,-	24B **	100,—
7387P	1 Dollar Kaiseryacht, tadellos gestempelt, Zähnung 26:17, Plattenfehler " Wertziffer 1 kreuzweise schraffiert ", Mi. 800,-, Zuschlag 167. Auktion = 290 EUR	25AI ☉	220,—
7388	1 \$ Kaiseryacht o. Wz., tadellos ungebraucht, Mi. 180,-	25B *	60,—
7389P	1 1/2 Dollar Kaiseryacht, tadellos ungebraucht, geprüft Richter, Mi. 1.400,-	26A *	350,—
7390FP	1 1/2 Dollar Kaiseryacht ohne Wasserzeichen, tadellose Erhaltung, gestempelt "TSIGTAU", geprüft Pfenninger, Michel 2.000,-	26A ☉	600,—
7391P	1 1/2 Dollar Kaiseryacht, ohne Gummi, jedoch optisch sehr ansprechend, günstig gerufen, Mi. für ungebraucht 1.400,-	26A o.G.	150,—
7392FP	1 1/2 Dollar Kaiseryacht ohne Wasserzeichen, 26:17 Zähnungslöcher, vom rechten Bogenrand, gestempelt "TSINGTAU 21.5.07" auf Briefstück, Fotoattest Jäschke-Lantelme BPP "befindet sich in fehlerfreier gebrauchter Erhaltung", Mi. 2.000,-	26A △	700,—
7393P	2 1/2 Dollar ohne Wasserzeichen, tadellos ungebraucht, Mi. 1.800,-	27A *	600,—
7394P	1 Dollar schwärzlichblau mit Wasserzeichen, mit Plattenfehler "Wertziffer "1" kreuzweise schraffiert" tadellos gestempelt, Fotoattest Dr. Hartung: "farbfrisch, einwandfrei gezähnt und in fehlerfreier, gebrauchter Erhaltung." Mi. 500,-	35IA PF I ☉	120,—
7395	1 1/2 Dollar Kaiseryacht, Kriegsdruck, 25 : 17 Zähnungslöcher, tadellos postfrisch, Mi. 125,-	36IIB **	50,—
7396P	2 1/2 Dollar Kaiseryacht, tadelloses Ausnahme-Briefstück, Fotoattest Steuer BPP, Mi. 600,-	37IA △	180,—
7397	2 1/2 Dollar Kaiseryacht, tadellos postfrisch, ohne Signatur, Mi. 125,-	37II B **	45,—
7398FP	2 1/2 Dollar Kriegsdruck mit Plattenfehler "Wolke" (Feld 6), Fotoattest Dr. Hartung: "farbfrisch, sehr gut gezähnt und in postfrischer Erhaltung mit einem kleinen braunen Fleck am rechten Rand." Selten! Mi. -	37IIA PF I **	100,—

Marianen

7399FP	3 Pfg bis 50 Pfg Krone/Adler mit diagonalem Aufdruck "Marianen" als komplette Satzfrankatur auf Postkarte in tadelloser Erhaltung, jeder Wert einzeln gestempelt "SAIPAN 1/4 oo" (Sorte I). Ausführliches Fotoattest Dr. Friedrich F. Steuer BPP: "zeitgerecht entwertet, tadellos gezähnt und qualitativ völlig einwandfrei." Mi. 15.880,-	1/6I ☒	3000,—
--------	---	--------	--------

Marshall-Inseln

7400P	3 - 50 Pfg Krone/Adler Steilaufdruck, 6 Werte komplett, auf Satz-R-Brief von K1 "SAIPAN 3/7 00" nach Gßrapau, tadellose Erhaltung, Kabinett, Umschlag mit vertikaler Archivfaltung, gepr. Bühler mit Fotoattest "... in jeder Beziehung echt und in feiner Erhaltung! Obwohl überfrankiert, sind Satzbriefe dieser Ausgabe sehr selten!"	1/6II ☒	100,—
7401	3 Pfg mit steilem Aufdruck, senkrecht Zwischenstegpaar, postfrisch, einmal leicht vorgefaltet, Mi. 100.-	11ZS **	30,—
7402FP	10 Pfennig Krone/Adler mit diagonalem Aufdruck "Marianen", tadellos postfrisch, geprüft Georg Bühler, Mi. 700.-	3I **	200,—
7403	10 Pfennig Krone/Adler mit steilem Aufdruck "Marianen", tadellos postfrisch, geprüft Jäschke-L. BPP, Mi. 55.-	3II a **	25,—
7404P	10 Pfennig Krone/Adler mit steilem Aufdruck "Marianen", lilarot (UV: hellzinnober), tadellos postfrisches Unterrandstück, Attest Jäschke-L. BPP für ehemaligen Viererblock, Mi. 400.-	3IIb **	110,—
7405	10 Pfg Krone/Adler Steilaufdruck lilarot, tadellos ungebraucht, gepr. Jäschke-Lantelme BPP, Mi. 200.-	3IIb *	50,—
7406FP	10 Pf Steilaufdruck dunkelrosa(rot), UV gelblichorange, tadellos postfrisch, Fotoattest Dr. Hartung: "farbfrisch, sehr gut gezähnt und in fehlerfreier, postfrischer Erhaltung." Mi. 800.-	3IIc **	240,—
7407FP	20 Pfennig Krone/Adler mit diagonalem Aufdruck "Marianen", tadellos postfrisch, geprüft Pfenninger, Mi. 700.-	4I **	200,—
7408	20 Pfennig Krone/Adler mit Aufdruck "Marianen", tadellos postfrisch, ohne Signatur, Mi. 85.-, Zuschlag 169. Auktion = 45 EUR	4II **	40,—
7409P	25 Pfennig Krone/Adler mit steilem Aufdruck "Marianen", tadellos postfrisch, ohne Signatur, Mi. 220.-	5IIa **	60,—
7411P	50 Pfennig Krone/Adler mit Aufdruck "MARIANEN" steil, tadellos postfrisch, auf Sieger-Abokärtchen, geprüft Steuer BPP, Mi. 220.-	6II **	54,—
7412P	1 Mark bis 5 Mark Schiffszeichnung, 4 Werte gestempelt, 5 Mark auf Briefstück, dieses gepr. Bothe BPP, Mi. 950.-	16/19 ☉/△	200,—
7413FP	3 M. Kaiseryacht mit rechter oberer Bogenecke, tadellos gestempelt K1 "SAIPAN 3/12 06", Ränder etwas beschnitten, abgesehen davon in Luxuserhaltung, gepr. Richter	18 △	50,—
7414P	5 Mark Kaiseryacht, tadellos postfrisches Luxusstück, ohne Signatur, Mi. 620.-	19 **	160,—
7415	5 M. Kaiseryacht o. Wz., tadellos ungebraucht	19 *	80,—
7416P	5 M. Kaiseryacht ohne Wz., zentrisch gestempelt K1 "SAIPAN 25/3 06", tadellose Erhaltung, Kabinett, gepr. Larisch und neues Fotoattest Jäschke-Lantelme BPP (2019) "... ist eine Originalmarke mit echter Abstempelung. Die Marke ist farbfrisch, gut gezähnt und befindet sich in fehlerfreier, gebrauchter Erhaltung." Mi. 600.-	19 ☉	150,—
7417P	5 Mark Kaiseryacht, tadellos, gestempelt "SAIPAN", Mi. 600.-	19 ☉	135,—
7418P	5 Mark Kaiseryacht Kriegsdruck, tadellos postfrisch, ohne Signatur, Mi. 300.-	21A **	90,—
7419P	5 Mk. Schiffszeichnung mit Wz., beide Zahnungen, je postfrisch, Mi. 550.-	21A,B **	120,—
7420P	5 Mark Kaiseryacht Kriegsdruck, tadellos postfrisch, ohne Signatur, Mi. 250.-	21B **	70,—

Marshall-Inseln

7421P	5 Pfennig Krone/Adler mit Aufdruck "Marschall-Inseln", Jaluit-Ausgabe, tadelloses, besonders schönes Briefstück, Attest Jäschke-L., Mi. 550.-	2I △	150,—
7422FP	10 Pfennig Krone/Adler mit Aufdruck "Marschall-Inseln", tadellos postfrisches Unterrandstück, ohne Signatur, Mi. 220.-	3I **	80,—
7423FP	20 Pfennig Krone/Adler mit Aufdruck "Marschall-Inseln", tadellos postfrisch, ohne Signatur, Mi. 250.-	4I **	90,—
7424P	3 - 50 Pfg Krone/Adler mit Aufdruck "Marschall-Inseln", Berliner Ausgabe, Nr. 5II in b-Farbe, tadellos ungebraucht, Mi. 830.-	1/6II *	250,—
7425P	5 Pfennig Krone/Adler mit Aufdruck "Marschall-Inseln", tadellos, gestempelt "JALUIT MARSHALL-INSELN" in Sorte II, Mi. 280.-	2II ☉	100,—
7426P	5 Pfennig Krone/Adler mit Aufdruck "Marschall-Inseln", tadelloses Briefstück mit Stempel "JALUIT MARSHALL-INSELN", Sorte II, Fotobefund Jäschke-Lantelme BPP, Mi. 280.-	2II △	65,—
7427FP	10 Pfennig Krone/Adler mit Aufdruck "Marschall-Inseln", Berliner Ausgabe, seltene Farbnuance lilarot, UV hellzinnober, tadellos postfrisches Oberrandstück, geprüft Bothe BPP, Mi. 600.-	3IIb **	190,—
7428P	10 Pfennig Krone/Adler mit Aufdruck "Marschall-Inseln", tadellos ungebraucht, selten, Mi. 260.-	3IIb *	60,—
7429	50 Pfg Krone/Adler, Berliner Ausgabe, tadellos ungebraucht	6II *	50,—
7430P	3 Pfg. lebhaftorangebraun, ungebraucht, tadellos, Fotobefund Jäschke-L. BPP, Mi. 350.-	7b *	100,—
7431FP	3 Pf lebhaftorangebraun mit erstem Stempel Marschall-Inseln tadellos gestempelt, je dopp. gepr. Bothe BPP und Grobe, sowie Fotoattest Dr. Hartung: "farbfrisch, sehr gut gezähnt und in fehlerfreier, gebrauchter Erhaltung." Mi. 900.- (unterbewertet. Die Marke ist seltener als die 1Ia oder 1Ib)	7b ☉	300,—
7432	20 Pfg. violettultramarin, senkrecht Paar mit Zwischensteg, postfrisch, im Steg Faltspur, Mi. 160.-	10ZS **	45,—
7433	50 Pfennig Kaiseryacht mit Aufdruck "Marshall-Inseln", tadellos postfrisch mit oben anhängendem Zwischensteg, ohne Signatur, Mi. 140.-++ unterbewertet, Zuschlag 167. Auktion = 110,-, 164. Auktion = 90,-	12 **	80,—
7434P	3 Pfg. bis 5 Mark Schiffszeichnung, 13 Werte kpl. gest., 2 Mk. linke untere Bogenecke, 2 und 5 Mk. gepr. Bothe BPP, Mi. 1.200.-	13/25 ☉	300,—
7435	80 Pfennig Schiffszeichnung, postfrischer Zehnerblock aus der linken unteren Bogenecke, auf dem Unterrand mit Ländernamen "Marshall Inseln", links Bogenrand leichte Knitter, sonst einwandfrei	21 **	60,—
7436FP	3 Mark Schiffszeichnung, Marke aus der rechten unteren Bogenecke, dort am rechten unteren Rand Bogenrandsignatur (kreisförmiger Punkt), vergleiche hierzu auch AGF "Bogenrandsignaturen der Kolonial-Postwertzeichen-Ausgaben" S.65, extrem selten auf dieser Mark, bislang nicht auf dieser Marke nachgewiesen, Neuentdeckung!	24 *	200,—
7437FP	3 Mark Kaiseryacht, tadelloses Briefstück, entwertet "JALUIT", geprüft Dr. Hartung, Michel 240.-	24 △	70,—
7438P	5 Mark Kaiseryacht, tadellos postfrisches linkes oberes Eckrandstück, ohne Signatur, Mi. 650.-	25 **	180,—
7439	5 M. Kaiseryacht, tadellos ungebraucht	25 *	70,—
7440P	5 Mark Kaiseryacht, tadellos, gestempelt "JALUIT", Fotobefund Bothe BPP, Mi. 600.-	25 ☉	140,—
7441P	5 Mark Kaiseryacht, tadellos, gestempelt "JALUIT", geprüft Steuer BPP, Mi. 600.-	25 ☉	120,—
7442FP	5 M. Kaiseryacht o. Wz. auf Briefstück, tadellos gestempelt K1 "JALUIT 17 11 96", Kabinett, gepr. Richter und Bothe BPP, Mi. 600.-	25 △	180,—
7443FP	5 Mark Kaiseryacht, Oberrandstück, tadellos postfrisch, ohne Signatur, Mi. 180.-	27A I **	80,—

Samoa

7444FP	3 Pfennig bis 50 Pfennig Krone/Adler mit Aufdruck "Samoa", tadellos postfrisch, 2 Randstücke, 2 Marken mit anhängendem Zwischensteg, 20 und 25 Pfennig geprüft Bothe BPP und Steuer BPP, restliche Werte ohne Signatur, Mi. 510.-++	1-5b,6 **	180,—
7445FP	3 - 50 Pfg Krone/Adler Schrägaufdruck auf Briefstücken, 6 Werte komplett, je zentrisch gestempelt KOS "APIA 7/8 00", tadellose Erhaltung, Kabinett, Mi. 260.-	1/6 △	70,—
7446P	3 bis 50 Pfennig Krone/Adler mit Aufdruck "Samoa", 25 Pfennig in b-Farbe, tadellose Briefstücke, Mi. 290.-	1/6 △	90,—
7447P	3 - 50 Pfg Krone/Adler mit Schrägaufdruck, 6 Werte komplett, auf Satz-R-Brief von KOS "APIA 31/10 00", jeder Wert einzeln zentrisch gestempelt, nach Leipzig, tadellose Erhaltung, Kabinett, Umschlag rechts bestoßen, gepr. Drahn	1/6I ☒	160,—
7448P	10 Pfennig Krone/Adler mit Aufdruck "Samoa", tadellos gestempelt, geprüft Jäschke-L. BPP, Mi. 200.-	3b ☉	70,—
7449	20 Pfg Krone/Adler mit Aufdruck "Samoa", violettultramarin, senkrecht Paar mit Zwischensteg, postfrisch, einmal leicht vorgefaltet, Mi. 260.-	4ZS **	80,—
7450P	3 Pfennig Kaiseryacht, 3 tadellose Briefstücke mit zentralen und vollständigen Stempelabschlägen von "MULIFANUA, SALAILUA, SALELAVALU", Arge 100.-	7 △	50,—
7451FP	5 Pfg Kaiseryacht, waagrecht Paar vom Bogenunterrand mit Zudruck "SAMOA", postfrisch	8 **	30,—
7452P	5 Pfennig Kaiseryacht, tadellos, zentral gestempelt "PALAULI", Arge 130.-	8 ☉	40,—
7453P	2 Mark Kaiseryacht tadellos postfrisch vom linken Rand, dort Erstfalz, Passerkreuz und Plattennummer 2, selten, Mi. ohne Preis	17PI-Nr. **	30,—
7454	3 Mark Kaiseryacht, tadellos postfrisches rechtes unteres Eckrandstück, ohne Signatur, Mi. 40.-++	18 **	15,—
7455P	3 Mark Kaiseryacht, schöne Marke mit 2 Stempeln "APIA", Mi. 170.-	18 ☉	50,—
7456P	5 Mark Kaiseryacht, tadellos postfrisch vom linken Rand, ohne Signatur, Mi. 850.-	19 **	250,—

Togo

7457FP	5 M. Kaiseryacht o. Wz. mit rechtem Bogenrand und Passerkreuz, tadellos ungebraucht, Kabinett, Mi. 230.-+	19 *	75,—
7458FP	5 Mark Kaiseryacht Hohenzollern, tadellos, gestempelt "APIA", geprüft Bothe BPP, Michel 600.-	19 ☉	170,—
7459P	5 Mark Kaiseryacht, tadelloes Briefstück mit Stempel "APIA", geprüft Steuer BPP, Mi. 600.-	19 △	120,—
7460FP	5 Mark Kaiseryacht, tadellos postfrisch, geprüft Bothe BPP, Mi. 220.-	23II A **	80,—
7461FP	5 Mark Kaiseryacht, tadellos postfrisch vom rechten Rand, ohne Signatur, Mi. 150.- unterbewertet	23II B **	70,—

Togo - Vorläufer

7462FP	20 Pfennig, drei tadellose Werte auf Briefstück, drei zentrale Stempel "KLEIN-POPO", Mi. 750.-	V42c △	220,—
7464FP	50 Pfennig Krone/Adler, tadelloes Briefstück, zentral gestempelt "KLEIN-POPO", Mi. 550.-	V50a △	160,—

Togo

7465P	3 Pf hellocker tadellos gestempelt KLEIN-POPO 29/6 99, tiefst gepr. Jäschke-L. BPP, Mi. 160.-	1e ☉	60,—
7466FP	3 Pfennig Krone/Adler mit Aufdruck "TOGO", seltene Farbe, tadellos ungebraucht, Mi. 180.-	1f *	60,—
7467P	10 Pfennig Krone/Adler, tadellos gestempelt, Mi. 200.-	3b ☉	60,—
7468	10 Pfennig Kaiseryacht, tadellos postfrisch, ohne Signatur, Mi. 60.-	9 **	20,—
7469P	2 Mark Schiffszeichnung bildseitig auf Fotokarte von Atakpame 24.6.1914 nach Deutschland, Marke recht ein Zahn verkürzt, sonst saubere Erhaltung	17 ☒	100,—
7470P	5 Mark Kaiseryacht, tadellos postfrisch, ohne Signatur, Attest Dr. Hartung, Mi. 620.-	19 **	160,—
7471FP	5 Mark Kaiseryacht, tadellos ungebraucht, winzige Falzspur - fast postfrisch, Mi. 200.-+	19 *	70,—
7472FP	5 M. Kaiseryacht o. Wz. auf Briefstück, zentrisch gestempelt KOS "TOGO 13/7 06", tadelloes Kabinettstück, gepr. Eibenstein BPP	19 △	170,—
7473P	5 Pfennig Kaiseryacht, tadellos, gestempelt "AGBELUVHOE", doppelt geprüft Eibenstein BPP, Arge 150.-	21 ☉	50,—
7474P	10 Pfg dunkelrotkarmin, Wz. 1, mit Stempel "NUATJÄ TOGO" auf tadellosem Briefstück, gepr. Bothe, Mi. 140.- + Stempelbewertung 40.-	22 △	60,—

Togo Französische Besetzung

7475P	25 und 30 Pfennig Kaiseryacht mit Aufdruck, tadellos gestempelt "ANECHO", Mi. 180.-	4,5 ☉	70,—
7476FP	5 Pfennig Kaiseryacht mit Aufdruck, Teilstempel "ANECHO" in blau, tadellos, geprüft, Mi. 850.-	9 ☉	200,—
7477P	10 Pfennig Kaiseryacht mit Aufdruck, Teilstempel "ANECHO" in blau, tadellos, AltSignatur, Mi. 900.-	10 ☉	280,—

Togo Stempel

7483P	KPANDU (TOGO) 18 1 10 - zentrischer Abschlag auf tadelloser 3 Pfg Kaiseryacht, Fotobefund Jäschke-Lantelme BPP (2018): "echt, in fehlerfreier Erhaltung."	7 ☉	80,—
7484P	KPANDU (TOGO) 18 1 10 - zentrischer Abschlag auf tadelloser 3 Pfg Kaiseryacht, Fotobefund Jäschke-Lantelme BPP (2018): "echt, in fehlerfreier Erhaltung."	7 ☉	70,—

Ozeanreederei

7499FP	10 C Hapag tadellos postfrisch, Fotoattest Dr. Hartung: "farbfrisch, sehr gut gezähnt und in fehlerfreier, postfrischer Erhaltung."	1 **	200,—
--------	---	------	-------

GEBIETE 1914-1935

Belgien

7501	Ganzsachen: 8 Cent auf 7 1/2 Pfg. Frage und Antwortkarte, Aufbrauchsausgabe mit grau-schwarzem Aufdruck auf P4 des Etappengebietes West, ungebraucht, tadellos, Mi. 200.-.	P15 ☒	60,—
7502	12 Werte Oberrand Platte bzw. Walze tadellos postfrisch, Mi.-Nr. 1 P OR, 2 P OR, 3 P OR, 4la P OR (gepr. Wasels BPP), 4lb P OR, 6a P OR (gepr. Hochstädter BPP), 7A P OR A, 7 P OR B (gepr. Hey BPP), 5II W OR 2'3'2/1'4'1, 5II W OR 1'5;1/1'4'1 (gepr. Hey BPP), 6b W OR 3'7'3 und 6b W OR 2'9'2, Mi. 275.-	1 P OR/6b W OR **	50,—
7503	5 C. auf 5 Pfg. kompletter postfrischer Bogen mit Ur-HAN "H 2356.14" und Aufdruck-HAN "H 3198-14 2".	2Bogen **	50,—
7504	25 C auf 20 Pf in der seltenen Type II Oberrand Platte A tadellos postfrisch, Mi. 150,—	4II P ORA **	30,—
7505	20, 40 und 60 Pf in den angegebenen Typen tadellos postfrisch, je tiefst gepr. Hochstädter BPP, Mi. 227,50	4II, 5I+ 6a **	40,—
7506FP	50 C. auf 40 Pfg., Friedensdruck, postfrisch, geprüft Hey BPP, Mi. 150,-	5I **	40,—
7507FP	50 C auf 40 Pf in der seltenen Type I Oberrand Platte B tadellos postfrisch und ungefaltet, tiefst gepr. Hey BPP, Mi. 300,—	5I P OR B **	60,—
7508FP	50 Cent auf 40 Pfg., Friedensdruck, Oberrandstück postfrisch, Mi. 300,-	5I POR B **	50,—
7509	75 C. auf 60 Pfg., Kriegsdruck, postfrischer kompletter Bogen, einmal gefaltet, mit Aufdruck-HAN "H 2528.15", eine Marke Haftpunkt.	6bBogen **	100,—
7510°	1 Fr. 25 Cent auf 1 Mark, rechtes Randstück postfrisch (Haftstelle im Rand), Mi. 200,-	8 **	50,—
7511°	2 F. 50 Cent auf 2 Mark, linkes Randstück postfrisch, Kurzbefund Wasels BPP: "echt und einwandfrei", Mi. 200,-	9 **	60,—
7512P	2 C. auf 2 Pfg.-6 F 25 C auf 5 M. komplett postfrisch, einige geprüft, M. 380.-	10/25 **	130,—
7514	2 C auf 2 Pf bis 25 C auf 20 Pf Oberrand Platte mit allen Farben und Typen bis auf 11all P OR und 16c P OR komplett tadellos postfrisch, meist gepr. Hey BPP oder Hochstädter BPP, Mi. 383,—	10 P OR- 18d POR **	50,—
7515P	3 C auf 3 Pf bis 1 F auf 80 Pf. Oberrand Walze mit allen Farben und Typen bis auf 11all W OR und 21b W OR 3'7'3 komplett tadellos postfrisch, bessere gepr. Hey BPP oder Hochstädter BPP, Mi. 721,—	11/22 W OR **	100,—
7516P	3 C. auf 3 Pfg., glänzender Aufdruck, Type II, postfrisch, geprüft Hey BPP, Mi. 130,-	11all **	40,—
7517°	3 C. auf 3 Pfg., Aufdruck Type II, Plattendruck, im waager. Oberrandpaar mit Type I, postfrisch, gepr. Hey BPP, Mi. 250,-	11all POR **	50,—
7518	3 C. auf 3 Pfg., glänzender Aufdruck, Type I, postfrischer kompletter Bogen im Plattendruck, mit Ur-HAN "H 2699.17" und Aufdruck-HAN "H 4450.17", Feld 5 mit Za geprüft Hey BPP.	11alBogen **	50,—
7519	3 C. auf 3 Pfg., glänzender Aufdruck, Type I, postfrischer kompletter Bogen im Walzendruck mit Aufdruck-HAN "H 3905.16"	11alBogen **	50,—
7520FP	3 Cent auf 3 Pf in der seltenen Type all Oberrand Platte tadellos postfrisch und ungefaltet, tiefst gepr. Hey BPP, Mi. 250,—	11all POR **	50,—
7521	3 C. auf 3 Pfg., rußiger Aufdruck, postfrischer kompletter Bogen mit Ur-HAN "H 2343.18" und Aufdruck-HAN "H 3269.18" rechter Bogenrand unten etwas angetrennt und zwei Falzreste vorderseitig, die vier Eckmarken geprüft Hey BPP.	11bBogen **	50,—
7522	5 C. auf 5 Pfg., Type I, Friedensdruck, kompletter postfrischer Bogen mit Ur-HAN "H 2356.14" und Aufdruck-HAN "H 4866.16".	12laBogen **	100,—
7523	8 C. auf 7 1/2 Pfg. orange, Type I, kompletter postfrischer Bogen mit Ur-HAN "H 3403.16 2" und Aufdruck-HAN "H 3638.16".	13alBogen **	100,—
7524	8 C. auf 7 1/2 Pfg. rötlich-orange, Type I, postfrischer kompletter Bogen mit Ur-HAN "H4470.17" und Aufdruck-HAN "H 5902.17", waagrecht und senkrecht gefaltet, kleine Randmängel.	13blBogen **	150,—
7525	8 C. auf 7 1/2 Pfg. rötlich-orange, Type II, postfrischer kompletter Bogen, waagrecht gefaltet, mit Ur-HAN "H 2558.18" und Aufdruck-HAN "3270.18".	13blII Bogen **	50,—
7526	10 C. auf 10 Pfg., karminrot, Aufdruck glänzend, kompletter postfrischer Bogen, waagrecht gefaltet, mit Ur-HAN "H 1979-16" und Aufdruck-HAN "H 3001.16".	14a Bogen **	50,—
7527P	15 C. auf 15 Pfg Germania, violett, tadellos gestempelt, gepr. Dr. Hochstädter BPP, Mi. 280.-	16bl ☉	65,—
7528	15 C. auf 15 Pfg. schwärzlich-grauviolett, Type II, postfrischer kompletter Bogen im Plattendruck mit Ur-HAN "H 3621.17" und Aufdruck-HAN "H 4453.17", im Rand vorderseitig Falzreste und unten minimal angetrennt.	16blII Bogen **	40,—
7530	25 C. auf 20 C. lilaultramarin, kompletter postfrischer Bogen im Walzendruck, waagrecht gefaltet, mit Aufdruck-HAN "H 4990.16", Feld 31 mit Plattenfehler I im Rand leicht angetrennt, die vier Eckmarken farbsigniert.	18a Bogen **	50,—

Etappe West

7531	25 C. auf 20 Pfg. dunkelultramarin, postfrischer kompletter Bogen, waagrecht und senkrecht gefaltet, mit Ur-HAN "H 4513.17", im Rand leichte Mängel, die vier Eckmarken und Feld 11 mit Za, geprüft Hey BPP.	18bBogen **	50,—
7532	25 c. auf 20 Pfg. dunkelviolettblau, postfrischer kompletter Bogen, unten leicht angetrennt und kleine Randmängel, die Eckmarken geprüft Hey BPP.	18cBogen **	50,—
7533	25 C. auf 20 Pfg. violettultramarin, kompletter postfrischer Bogen im Walzendruck, waagrecht gefaltet, mit Aufdruck HAN "4990.16", Feld 31 mit Plattenfehler I, im Rand und einer Marke Haftspuren, die vier Eckmarken geprüft Hey BPP.	18dBogen **	100,—
7535	1 F. 25 C., 25:17 Zähnungslöcher, Type II, 4er-Block vom Bogenunterrand mit Aufdruck-HAN "H 4875.16", postfrisch, geprüft Hey BPP.	23IIHAN **	70,—
7536	1 F. 25 C. auf 1 M., 25:17 Zähnungslöcher, Type II, 4er-Block, Plattendruck vom Oberrand, postfrisch, geprüft Hey BPP, Mi. 300,-	23IIPOR **	90,—
7537	2.50 Fr auf 2 Mark in Type IIB tadellos postfrisch vom rechten Rand, tiefst gepr. Hochstädter BPP, Mi. 150,—	24IIB **	40,—
7538FP°	6 F. 25 Cent auf 5 Mark, Aufdruck Type I, linkes Randstück postfrisch, Mi. 250,-	25I **	60,—
7539	6,25 Fr. auf 5 Mark Deutsches Reich, Type II, tadellos postfrisch, gepr. Hey BPP, Mi. 300,-	25II **	65,—
7540°	3, 5 und 10 C., 3 Private Ganzsachenkarten, ungebraucht.	PP 1/3 *	60,—

Etappe West

7541FP	10 C. Handelskammermarke, ungebraucht mit Neugummi, seltene Marke, Mi. 500,- (für ungebraucht)	I (*)	90,—
7542	11 Werte Oberrand Walze tadellos postfrisch, Mi.-Nr. 1 W OR, 2b W OR 3'7'3, 2c W OR 3'7'3(2), 6c W OR 3'7'3, 7 W OR 1'4'1/1'5'1, 7 W OR 1'4'1/2'3'2, 8 W OR 1'4'1/1'5'1, 8 W OR 1'4'1/2'3'2, 9b W OR 2'9'2 und 10 W OR 1'4'1/1'5'1, Farben gepr. Hey BPP, Mi. 415,—	1/10 W OR **	60,—
7543P	3 C. auf 3 Pfg.-2 F 50 C. auf 2 M. komplett postfrisch, Mi. 380,-	1/12 **	120,—
7544	8 verschiedene Werte (2b+c, 4a+b, 6a+all+b und 9a) tadellos postfrisch und alle tiefst gepr. Hochstädter BPP, Mi. 213,—	2/9 **	40,—
7545	8 Werte Oberrand Platte tadellos postfrisch, Mi.-Nr. 3a, 4a-c, 5, 6b+c, 9a, meist gepr. Hey BPP, Mi. 275,—	3/9 P OR **	50,—
7546P	8 C. 7 1/2 Pfg. rötlichorange, postfrisch, geprüft Hey BPP, Mi. 300,-	3b **	60,—
7547	75 C auf 60 Pf vom Unterrand tadellos postfrisch mit HAN 4369.17, tiefst gepr. Dr. Hochstädter (irrtümlich als die bessere a), Mi. 90,—	9b HAN **	20,—
7548	75 C auf 60 Pf tadellos postfrisch vom linken Rand mit Plattennummer 3, tiefst gepr. Hochstädter BPP	9b Pl.-Nr. **	25,—
7549P	1,25 F. auf 1 Mark Deutsches Reich, Aufdruckfehler "linker Stern auf 2 Spitzen stehend", tadellos ungebraucht, Mi. 350,-	11FI *	75,—
7550FP	1 F. 25 C. auf 1 M. Deutsches Reich mit Wertangabe unterhalb der Sternlinie, gezähnt 26:17, tadellos postfrisch, unsigniert, Fotobefund Wasels BPP (2019) "echt, postfrisch, einwandfrei", Mi. 400,-	11IA **	100,—
7551	1.25 Fr auf 1 Mark in Type II tadellos postfrisch, tiefst gepr. Hochstädter BPP, Mi. 180,—	11II **	40,—
7552FP	2 F. 50 C. auf 2 M., 26:17 Zähnungslöcher, postfrisch, geprüft Hey BPP, Mi. 250,-	12A **	80,—
7553	2 F. 50 C. kobalt, 25:17 Zähnungslöcher, waagrechtes Paar aus der linken unteren Bogenecke mit HAN "H4371.17", postfrisch, geprüft Hey BPP, Mi. ca. 600,-	12Bb HAN **	200,—

Postgebiet Oberbefehlshaber Ost

7554	2 1/2 Pf bis 1 Mark komplett tadellos postfrisch, jeder Wert gepr. Hochstädter BPP oder Hey BPP, Mi. 100,—	1/12 **	25,—
7555	3 Pfg., Aufdruck rußig, postfrischer kompletter Bogen, waagrecht gefaltet, mit Ur-HAN "H 2699-17" und Aufdruck-HAN "H4257-17", Mi. 1500,- ++	2bBogen **	250,—
7556	12 Werte Oberrand Walze tadellos postfrisch, Mi.-Nr. 3a W OR(3), 5a W OR 3'7'3, 7b W OR, 8c W OR 2'9'2, 8c W OR 3'7'3, 9 W OR 1'4'1/1'5'1, 10a W OR 1'4'1/1'5'1, 10b W OR 1'4'1/1'5'1 und 11b W OR 1'4'1/1'5'1, meist gepr. Hey BPP, Mi. 482,—	3/11b W OR **	80,—
7557FP	5 Pf, Aufdruck rußig, rechte obere Bogenecke Walze 3'7'3 tadellos postfrisch, unbeschriftet und ungefaltet! Tiefst gepr. Hochstädter BPP, Mi. 200,—	3bWOR **	50,—
7558FP	10 Pf in b-Farbe Oberrand Platte tadellos postfrisch und ungefaltet, tiefst gepr. Hey BPP, Mi. 250,—	5b P OR **	50,—
7559	1 Mark als linke obere Bogenecke tadellos postfrisch und ungefaltet, tiefst gepr. Hey BPP, Mi. 100,—	12Ba P OR **	30,—

Libau

7560P	15 Pfg Germania schwarzviolett mit violettblauem Aufdruck "LIBAU" in Type II, tadellos gestempelt auf Briefstück, gepr. A. Schlegel BPP, Mi. 400,-	3Ba △	120,—
7561P	50 Pfg Germania mit violettblauem Aufdruck "LIBAU" in Type II, tadellos gestempelt mit Falz auf zugehörigem Briefstück, Auflage ca. 300 Stück, gepr. Schlegel BPP, Mi. 650,-	6Ba △	180,—

Dorpat

7562FP°	20 auf 10 K. und 40 auf 20 K., je senkrecht Paar mit Zwischensteg, postfrisch, gepr. Dr. Hochstädter BPP, Mi. 1.000,-	1a/2 ZS **	250,—
---------	---	------------	-------

Bialystok

7564FP	Quittungsmarken, alle vier Werte - ohne (2) bzw. mit Aufdruck (2) bzw. "ohne" und "mit" Namenszug, als komplette Serie und somit komplettes Gebiet selten angeboten, ausgabetyrische Zähnung, die beiden Werte ohne Aufdruck falzhell, die beiden anderen tadellos, Auflage nur 4.000 bzw. 1.470 Stück, Mi. 2.050,-	1I/2II ☉	400,—
--------	---	----------	-------

Deutsche Post in Polen

7565	3 bis 40 Pf Oberrand Platte komplett tadellos postfrisch (Mi.-Nr. 5 = P OR B), Mi. 152,—	1/5 P OR **	30,—
7567P	8 Cent auf 7 1/2 Pfg Germania dunkelrötlichorange, Oberrandstück, Plattendruck, tadellos postfrisch, gepr. Hey BPP, Mi. 700,-	3bPOR **	200,—
7568	40 Pf Oberrand Platte B tadellos postfrisch, Mi. 55,—	5P OR B **	Gebot
7569	12 Werte Oberrand Platte tadellos postfrisch, Mi.-Nr. 6a+b, 7b, 8a+b, 9a+b, 10a+c, 11 und 12a+b, gepr. Hey BPP oder Hochstädter BPP, Mi. 550,—	6/12 P OR **	80,—
7572	7 1/2 Pfg. rötlichorange, Aufdruck matt, postfrischer 12er Block, geprüft Hey BPP, Mi. 192,-	9b **	40,—
7573°	7½ Pfg. Germania, rötlichorange, rußiger Aufdruck, Walzendruck Oberrandstück, postfrisch, Kurzbefund Wasels BPP: "echt und einwandfrei"	9c WOR **	40,—
7574	7 1/2 Pfennig Germania dunkelrötlichorange, Aufdruck rußig, Oberrandstück, Walzendruck 3'7'3, postfrisch, Mi. 220,-	9cWOR **	60,—
7576	20 Pfg. ultramarin, postfrischer 4er-Block vom Bogenunterrand, im Rand leicht angetrennt, geprüft Hey BPP, Mi. 320,-	13c **	70,—
7578	30 Pf Oberrand Walze tadellos postfrisch, Mi.-Nr. 14a W OR 1'4'1/1'5'1 (tiefst gepr. Hey BPP) und 14b W OR 1'4'1/2'3'2 (tiefst gepr. Hochstädter BPP), Mi. 280,—	14a+b W OR **	50,—
7579	40 Pf Oberrand Walze in den Typen 1'4'1/1'5'1 und 1'4'1/2'3'2 tadellos postfrisch und tiefst gepr. Hey BPP, Mi. 250,—	15a W OR(2) **	50,—
7581°	60 Pfg. dunkelpurpur, Plattendruck, waager. Oberrandpaar, postfrisch, Mi. 200,-	16bPOR(2) **	40,—

Sosnowice

7582FP	3 Kop. leibhatbräunlichila, tadellos gestempelt, Mi. 200,-	3 ☉	75,—
7583	3 K. und 10 K. je mit senkr. Str.-Aufdruck, kompletter Satz mit 2 Werten, tadellos postfrisch, Mi. 200,-	3/4 **	60,—
7584	10 K. Stadtpostmarke mit Farbbalken, tadellos postfrisch, unsigniert, Mi. 100,-	4 **	30,—

Przedborz

7585FP°	2 und 4 Gr. Wappen, geschnitten, ungebraucht, gepr. Dr. Bohne GPSY und Jungjohann BPP, Mi. 400,-	1/2 B *	80,—
---------	--	---------	------

Rumänien

7586FP	15 B. auf 15 Pfg.- 40 B. auf 30 Pfg., komplett postfrisch, einheitlich vom Bogenunterrand, Mi. 100.-+	1/3 **	35,—
7589	15 B. auf 15 Pfg.-40 B. auf 30 Pfg., postfrische 4er-Blocks, 15 und 40 B. geprüft Hey BPP, Mi. 400.-	1/3 **	120,—
7590P	15 B. auf 15 Pfg.-40 B. auf 30 Pfg., waagerechte 3er-Streifen vom Bogenunterrand mit Aufdruck-HAN, postfrisch.	1/3 HAN **	150,—
7591	15 B. bis 40 B. Freimarken, Oberrandsatz, kompletter Satz mit drei Werten, tadellos postfrisch, Höchstwert gepr. Hey BPP, Mi. 129.- . . .	1/3 OR **	40,—
7592FP	15 B. auf 15 Pfg.- 40 B. auf 30 Pfg. ohne Aufdruck "M.V.I.R.", komplett postfrisch, einheitlich vom linken Bogenrand, geprüft Mikulski, Fotobefund Hey BPP, Mi. 300.-	1/3F **	80,—
7593FP	15 B. auf 15 Pfg.- 40 B. auf 30 Pfg. ohne Aufdruck "M.V.I.R." vom Bogenunterrand mit Aufdruck-HAN, postfrisch, 25 B. geprüft Mikulski, Fotobefund Hey BPP, Mi. 1.200.-	1/3F HAN **	350,—
7594P	15 B. auf 15 Pfg.- 40 B. auf 30 Pfg. ohne Aufdruck "M.V.I.R.", waagerechte Paare vom Bogenunterrand mit Aufdruck-HAN, postfrisch, Fotoattest Hey BPP, Mi. 1.500.-	1/3F HAN **	450,—
7595FP	15 B. auf 15 Pfg.- 40 B. auf 30 Pfg. ohne Aufdruck "M.V.I.R." komplett postfrisch, einheitlich aus der rechten oberen Bogenecke, Fotoattest Wasels BPP, Mi. 900.-+	1/3F OR **	250,—
7596P	15 B. auf 15 Pfg.- 40 B. auf 30 Pfg. ohne Aufdruck "M.V.I.R." komplett postfrisch, einheitlich vom Oberrand, geprüft Mikulski, Fotobefund Hey BPP, Mi. 900.-	1/3F OR **	250,—
7597P	15 B. auf 15 Pfg.- 40 B. auf 30 Pfg. ohne Aufdruck "M.V.I.R.", komplett postfrisch, einheitlich aus der linken oberen Bogenecke, 40 B. mit seltener Kombination "1'4'1/2'3'2", Fotoattest Wasels BPP, Mi. 1.300.-	1/3F OR **	400,—
7598FP	15 B. auf 15 Pfg.- 40 B. auf 30 Pfg. ohne Aufdruck "M.V.I.R.", komplett postfrisch, einheitlich vom Oberrand, 40 B. mit seltener Konfiguration "1'4'1/2'3'2" Fotoattest Wasels BPP, Mi. 1.300.-	1/3F OR **	400,—
7599FP	15 B. auf 15 Pfg.- 40 B. auf 30 Pfg. vom Bogenunterrand mit Aufdruck-HAN, postfrisch, Mi. 280.-	1/3HAN **	90,—
7600P	15 B. auf 15 Pfg.-40 B. auf 30 Pfg., senkrechte Paare vom Bogenunterrand, jeweils mit Aufdruck-Abart I auf Feld 8 C, postfrisch, 15 und 40 B. geprüft Hey BPP. Der Michel ist in diesem Fall Unfug, weil die Nummer 3 mit Plattenfehler ein geringerer Michelwert (90.-) angegeben wird, als für die Marke ohne Plattenfehler (100.-). Fehlt da ein 0 ?	1/3I **	100,—
7601FP	15 B. auf 15 Pfg.- 40 B. auf 30 Pfg. komplett postfrisch vom Oberrand, dabei 40 B. mit seltener Konfiguration "1'4'1/2'3'2", postfrisch, 25 B. geprüft Hey BPP, Mi. 309.-	1/3OR **	100,—
7602FP	15 B. auf 15 Pfg.-40 B. auf 30 Pfg. einheitlich aus der linken oberen Bogenecke, dabei 40 B. mit seltener Konfiguration "1'4'1/2'3'2", postfrisch, 25 und 40 B. geprüft Hey BPP, Mi. 309.-	1/3OR **	100,—
7603FP	15 B. auf 15 Pfg.- 40 B. auf 30 Pfg. einheitlich aus der rechten oberen Bogenecke, 25 und 40 B. geprüft Hey BPP, Mi. 129.-	1/3OR **	45,—
7604FP	15 B. auf 15 Pfg.- 40 B. auf 30 Pfg. komplett postfrisch vom Oberrand, 25 und 40 B. geprüft Hey BPP, Mi. 129.-	1/3OR **	40,—
7605	15 B. auf 15 Pfg. postfrischer kompletter Bogen, waagerecht gefaltet, mit Aufdruck-Abart I auf Feld 8, Mi. 206.-+ (ohne Aufschlag für die Oberrandstücke)	1Bogen **	30,—
7606	15 B. auf 15 Pfg. ohne Aufdruck "M.V.I.R.", senkrecht Paar vom linken Bogenrand mit Gruppenpaarnummer "2", postfrisch, Fotobefund Wasels BPP.	1F **	60,—
7607P	15 B. auf 15 Pfg. ohne Aufdruck "M.V.I.R.", Walzendruck vom Bogenoberrand, postfrisch, geprüft Mikulski, Mi. 300.-	1F WOR **	80,—
7608	25 B. auf 20 Pfg. postfrischer kompletter Bogen, waagerecht gefaltet, mit Aufdruck-Abart I auf Feld 8 C, leichte Randfehler, Mi. 206.- (ohne Aufschlag für die Oberrandstücke)	2Bogen **	30,—
7609P	25 B. auf 20 Pfg. ohne Aufdruck "M.V.I.R." vom linken Bogenrand mit Ur-HAN "H. 4774-16", postfrisch, sehr selten und im Michel unbekannt, geprüft Mikulski.	2F HAN **	300,—
7610	40 B. auf 30 Pfg., senkrecht Paar vom linken Bogenrand mit Gruppenpaarnummern "11", postfrisch, geprüft Hey BPP.	3 **	60,—
7611	40 B. auf 30 Pfg. ohne Aufdruck "M.V.I.R.", senkrecht Paar vom linken Seitenrand mit Gruppenpaarnummer "10", postfrisch, Fotobefund Wasels BPP.	3F **	60,—
7612FP	40 B. auf 30 Pfg. ohne Aufdruck "M.V.I.R.", senkrecht Paar vom linken Seitenrand mit Gruppenpaarnummer "11", postfrisch, Fotobefund Wasels BPP.	3F **	60,—
7613P	40 B auf 30 Pfg., Walzendruck aus der linken oberen Bogenecke mit seltener Kombination 1'4'1/2'3'2 postfrisch zwischen Oberrand und Marke gefaltet, Mi. 300.-	3WOR **	100,—
7615	10 B auf 10 Pf bis 40 B auf 30 Pf tadellos postfrisch mit a- und b-Farben, aber ohne die teure 5a, je tiefst gepr. Hey BPP oder Hochstädter BPP, Mi. 185.-	4a+b/7a+b **	35,—
7617	7 Werte Oberrand Platte bzw. Walze tadellos postfrisch, Mi.-Nr. 4b P OR, 6a P OR, 6b P OR, 6a W OR 2'9'2, 7a W OR 1'4'1/1'5'1, 7a W OR 1'4'1/2'3'2 und 7b W OR 1'4'1/2'3'2, meist gepr. Hey BPP oder Hochstädter, Mi. 400.-	4/7 P OR,W OR **	70,—
7618	25 B auf 20 Pf und 10 B auf 10 Pf je in b-Farbe tadellos postfrisch, gepr. Hochstädter BPP, Mi. 70.-	6b + 9b **	Gebot
7621	40 B. auf 30 Pfg. mit Aufdruckabart nur Bani statt 40 Bani, mit Normalmarken in 6er-Block vom linken Bogenrand, postfrisch, geprüft Dr. Hochstädter BPP, Mi. 600.-. Von uns nur einmal, in der 67. Auktion angeboten und dort mit 160 EUR zugeschlagen, Michelwert seinerzeit 300.-	7bF **	200,—
7622	40 B. auf 30 Pfg., Aufdruck rußig, waagerechter 3er-Streifen aus der linken unteren Bogenecke mit Aufdruck-HAN "H 5517.17", postfrisch, Fotobefund Wasels BPP, Mi. 210.-	7bHAN **	60,—
7623	40 B. auf 30 Pfg., Aufdruck rußig, waagerechtes Paar, Walzendruck vom Oberrand mit Konfigurierung "1'4'1/2'3'2" bzw. "1'4'1/1'5'1", postfrisch, geprüft Wasels BPP, Mi. 170.-	7bWOR **	50,—
7625	5 B auf 5 Pf bis 40 B auf 30 Pf tadellos postfrisch mit 8a+b, 9a+b, 11a+b+c, je tiefst gepr. Hey BPP oder Hochstädter, Mi. 143.-	8-12 Farben **	25,—
7626	5 B. auf 5 Pfg. schwärzlichgrün, waagerechtes Paar vom Bogenunterrand mit Aufdruck-HAN "H 6193.17" postfrisch, geprüft Wasels BPP, Mi. 130.-	8bHAN **	40,—
7627	10 B. auf 10 Pfg. dunkelrot, waagerechte 3er-Streifen vom Bogenunterrand mit Aufdruck-HAN "H 2920-18", postfrisch, geprüft Dr. Hochstädter BPP.	9bHAN **	40,—
7628	25 B. auf 20 Pfg. Germania, dunkelultramarin, Oberrandstück, Plattendruck, tadellos postfrisch, gepr. Hey BPP, Mi. 140.-	11cPOR **	40,—

Rumänien Zwangszuschlagsmarken

7629	10 verschiedene Werte (1x+y, 2x+y, 3x+y, 4, 5a und Kriegssteuer-Portomarkte Mi.-Nr. 8) je tadellos postfrisch, Mi. 269.-	1/5 + P8 **	50,—
7630	50 B bis 5 L und 30 B bis 5 L Fiskalmarken je tadellos postfrisch, Mi. 120.-	I,II,V,VIII-X **	25,—
7631FP	10 B. braun, graues Papier, postfrisch, geprüft Hey BPP, Mi. 120.-	3x **	40,—
7633P	5 B. schwarz, Aufdruck schwarz, postfrisch, geprüft Hey BPP, Mi. 300.-	5b **	90,—
7634P	10 B. graubraun, roter Aufdruck, postfrisch, ausgabetytische Zähnung, bestens gepr. Hey BPP, Mi. 500.-, sehr selten Marke	6 **	180,—
7635	10 B. auf glänzendem Papier, postfrisch, geprüft Hey BPP, Mi. 250.-	7x **	60,—
7636	10 Bani mit rotem Aufdruck, beide Papiersorten, tadellos postfrisch, y-Variante gepr. Hey BPP, Mi. 300.-	7x,y **	90,—
7637	10 B. auf mattem Papier, postfrischer 4er Block, geprüft Hey BPP, Mi. 200.-	7y **	60,—

Etappengebiet der 9. Armee

7639FP	10-30 Pfg. komplett postfrisch, 20 und 30 Pfg. aus Bogenecken, geprüft Hey bzw. Dr. Hochstädter BPP	1/4 **	50,—
7640P	10-30 Pfg. postfrisch komplett einheitlich vom Oberrand, Mi. 375.-	1/4OR **	120,—
7641P	10 Pfg. Karminrot, postfrisch, tadellos, geprüft Dr. Hochstädter BPP, Mi. 200.- - unterbewertet	11a **	60,—
7643	15 Pfg. dunkelviolett, senkrecht Paar vom linken Bogenrand mit Ur-HAN "H 4773.17", postfrisch, Mi. 150.-	2bHAN **	45,—
7644	Stempelmarken von Rumänien mit Aufdruck "Gültig 9. Armee", postfrisch, im Michel nicht gelistet, selten.	I/III **	80,—

Allenstein

7645	Stempelmarken von Rumänien mit Aufdruck "Gültig 9. Armee", gestempelt, im Michel nicht gelistet, selten.	I/III ☉	80,—
Rumänien Portomarken			
7646	20 B. mit Aufdruck auf unfrankierter Orts-Postkarte von "BUKAREST 11 JUL 18" mit zusätzlichem Nachportovermerk und Taxstempel, oben etwas flach, sonst gut gezähnt, Karte oben und unten mittig kleiner Einriss, in dieser Form nicht häufiger Bedarfsbeleg, gepr. Hey BPP	3 ☒	40,—
7647FP	5 und 10 B. mit Wasserzeichen, postfrisch, doppelt geprüft Hey BPP, Mi. 125.-	6/7 **	40,—
7648FP	5 und 10 B. mit Wasserzeichen, postfrische Viererblocks, Mi. 500.-	6/7 **	150,—
7649	10 B. Kriegssteuer-Portomärke mit seltenem Plattenfehler "großer Farbfleck unter dem R von ROMANIA" im Paar mit Normalmarke, postfrisch, Fotobefund Wasels BPP, Mi. 200.- - von uns noch nie angeboten !	8I **	60,—
Eupen			
7650FP	25 C. Freimarke, senkrecht Paar, als portogerechte Frankatur auf Postanweisung aus Eynatten mit zentrischem, leicht abgeschlagenen K1 "RAEREN 24.1.1922" nach Monceau-sur-Sambre mit Ankunftsstempel, tadellose Erhaltung, das Formular vertikal gefaltet (nicht die Marken tangierend), ungewöhnliches Stück, neues Fotoattest Dr. Hoffner BPP (2020) "... Das Absenderpostamt verwendete ein Formular für eine Auslandspostanweisung der ehemaligen deutschen Postverwaltung. Da die Ostkantone nun zu Belgien gehörten wurde "Deutschland Allemagne" durchgestrichen. Das Prüfstück ist korrekt freigemacht [...] Das Prüfstück ist echt und einwandfrei erhalten. Frankierte Postanweisungsformulare sind selten."	7A(2) ☒	250,—
Eupen Portomarken			
7651	5 C bis 50 C komplett tadellos postfrisch, Mi. 75.-	1/5 **	30,—
7652	10 C karmin mit nicht registriertem Plattenfehler "waagerechter Strich zwischen E und R"	2PFI *	Gebot
Malmedy			
7653P	10 C. Freimarke mit Aufdruck in Mischfrankatur mit Belgien 5 C. Freimarke auf portogerechter Ansichtskarte von "Malmédy" mit K1 "MALMÉDY16-8-21" nach Anvers, tadellose Bedarfserhaltung, ungewöhnliche Frankatur, in Verwendung der bildgleichen Ausgaben besonders reizvoll, neuer Fotobefund Dr. Hoffner BPP (2020) "Das Prüfstück ist echt., portogerecht, einwandfrei"	4AI, Belgien 116 ☒	150,—
Malmedy Portomarken			
7654	5 c bis 50 C komplett tadellos postfrisch, Mi. 110.-	1/5 **	30,—
Allenstein			
7655	6 Werte Oberrand Platte tadellos postfrisch, Mi.-Nr. 3, 4a, 8, 11b (tiefst gepr. Zenker BPP), 12b (tiefst gepr. Hey BPP) und 14, Mi. 339.-	3/14 P OR **	50,—
7656	20 Pf (2'9"2 und 3'7"3), 30 Pf, 40 Pf und 75 Pf Oberrand Walze tadellos postfrisch, Mi. 46.-	5b/9 W OR **	Gebot
7657	5 Pf bis 3 Mark tadellos postfrisch komplett mit 17a+b, 23a+b, 25a+b, 26a+b+c, 27a+b (außer 26b alle Farben geprüft), Mi. 315.-	15-28 mit Farben **	50,—
7658	15 Pf in b-Farbe Oberrand Platte tadellos postfrisch, tiefst gepr. Hochstädter BPP, Mi. 140.-	17b P OR **	30,—
7660FP	15 Pf karminbraun tadellos postfrisch, tiefst gepr. Hochstädter BPP, Mi. 250.-	18b **	50,—
7661P	20 Pf. in a-Farbe tadellos postfrisch, tiefst gepr. Hey BPP, Mi. 350.-	19a **	80,—
7662FP°	20 Pfg. ultramarin, Plattendruck, Oberrandstück postfrisch, gepr. Hey BPP, Mi. 700.-	19a POR **	150,—
7663°	20 Pfg. ultramarin, Walzendruck, Oberrandstück ungebraucht (kl. Haftstelle), gepr. Wasels BPP, Mi. 250.-	19aWOR *	40,—
7664	75 Pf in b-Farbe Oberrand Walze 1'4"1'1"5"1 tadellos postfrisch, tiefst gepr. Hey BPP, Mi. 100.-	23b W OR **	25,—
7665	1,25 Mark in b-Farbe und 1,50 Mark in c-Farbe je Oberrand Platte tadellos postfrisch, je tiefst gepr. Hochstädter BPP, Mi. 190.-	25b + 26c P OR **	40,—
7666FP°	40 Pfg. Oval-Aufdruck, nicht zur Ausgabe gelangt, Unterrandstück postfrisch, Mi. 260.-	I **	50,—
7668P	Nicht ausgegeben: 5 Pfg bis 40 Pfg mit dreizeiligem Aufdruck, tadellos postfrisch, gepr. Hey BPP, Mi. 900.-	II/VI **	180,—
Marienwerder			
7669	5-25 Pf, 50 Pf und 1 Mark tadellos postfrisch mit den Typen 1xA, 2xA, 5xA, 8xA, 1yB, 2yB, 3yB, 4yB, 8yB und 11yB, Mi. 121.-	1/11 Typen **	20,—
7671P	50 Pfg Germania auf y-Papier, dreizeiliger Aufdruck, ungebraucht mit Originalgummierung, abgesehen von einem kurzen Zahn oben in tadelloser Erhaltung, Fotoattest Mikulski AIEP, Mi. 1.000.- - seltene Marke mit einer Auflage von nur 600 Exemplaren!	17y *	250,—
7672	2 Mark auf 2 1/2 Pf in angegebener Type tadellos postfrisch, tiefst gepr. Hochstädter, Mi. 120.-	22Blas **	25,—
7673	3 Mark auf 3 Pf in angegebener Type tadellos postfrisch, gepr. Keiler BPP, Mi. 90.-	24Ala **	20,—
7674	3 Mark auf 3 Pf in Type Alb tadellos postfrisch, gepr. Keiler BPP, Mi. 120.-	24Alb **	25,—
7675	5 Mark auf 7 1/2 Pf in Type Allb tadellos postfrisch, tiefst gepr. Hochstädter BPP, Mi. 200.-	25Allb **	40,—
Oberschlesien			
7676FP	50 Pfg. auf 5 M., Type Ila, postfrisch, unsigniert, Fotobefund Gruber, BPP, Mi. 300.-	12alla **	80,—
7677	10 Pfg - 1 Mark Volksabstimmung, komplett ungebraucht, geprüft Gruber BPP, Mi. 150.-	30/40 *	50,—
7678	20 Pfg Volksabstimmung in Mischfrankatur mit 10 Pfg Freimarke auf portogerechter Bildpostkarte "Die alte Heimat" von "GLEIWITZ 20.3.21" nach Berlin, tadellos	32, 16 ☒	30,—
Ost-Oberschlesien			
7679	5 F.- 50 M. Freimarken, komplett postfrisch, Mi. 180.-	1/16 **	60,—
Schleswig			
7680	2 1/2 Pf bis 10 Mark tadellos postfrisch und 1 Öre bis 10 Kr je tiefst gepr. Hochstädter BPP tadellos postfrisch, Mi. 240.- (5 und 10 Kr wohl in besserer b-Farbe, aber unberechnet, da nicht farbgeprüft)	1/28 **	50,—
7682FP	2 Kr Aufdruck blau tadellos postfrisch, Fotobefund Gruber BPP: "postfrisch, einwandfrei", Mi. 200.-	26b **	50,—
Schleswig Dienst			
7683FP	2 1/2 Pfg - 10 Mark mit Aufdruck "C.I.S", ungebraucht, komplett, 21/2 Pfg. eine Ecke rund, Markwerte Fotoattest Gruber, BPP, Pfenningwerte bis auf 25 Pfg und 75 Pfg gepr. - meist Dr. Hochstädter BPP, Mi. 2.200.-	1/14 *	500,—
7684P	2 1/2 Pfg bis 10 Mark Freimarken mit Aufdruck "C.I.S", gestempelt "Flensburg * 1k 10.2.20 11-12N", tadellose Erhaltung - bzw. 35 Pfg kleiner Riss in der rechten unteren Ecke, sehr seltener Satz, Fotoattest Gruber BPP: "echt und ansonsten in einwandfreier Qualität.", Mi. 3.200.-	1/14 ☉	1000,—
Danzig Brustschildzeit			
7685	5 Gr. Kleiner Schild zusammen mit 2 Gr. Großer Schild auf Wertbrief von (Ra2) "DANZIG BAHNH. 19 3" (1873) nach Wien / Österreich mit Ankunftsstempel, die 5 Gr. drei kurze Zähne links, die 2 Gr. tadellos, der Umschlag mit starken Beförderungsspuren, trotzdem ein dekorativer Vorläuferbeleg mit einer seltenen Mischfrankatur	6,20 ☒	50,—
Danzig			
7686	5 Pfg. - 5 M. komplett postfrisch, dabei zehn Oberrandstücke, Einige geprüft, Mi. 150.-+	1/15 **	50,—

7687	5 Pfg - 5M. komplett zeitgerecht gestempelt, dabei 11 Briefstücke, alle geprüft Infla, Mi. 300.-	1/15 ☉☉	80,—
7688P	2 Mark Deutsches Reich schwärzlichblau mit Aufdruck "Danzig" mit Plattenfehler II (Bogenfeld 5), zeitgerecht gestempelt "Danzig 1* 24.7.20" auf Briefstück, tadellose Erhaltung, Fotobefund Dr. Oechsner BPP: "Die Erhaltung ist einwandfrei.", Mi. 1.800.- (ohne Aufschlag für den seltenen Plattenfehler!)	11c ☉☉	350,—
7689P	2,50 M bräunlichlila, zeitgerecht gestempelt "ZOPPOT 25.1.21, tadellos gepr. Infla/ Oechsner BPP, Mi. 900.-	12c ☉☉	230,—
7691	3 Sätze tadellos postfrisch, Mi. 112.-	16/31 **	20,—
7692	60 auf 30 Pfennig Germania, Abart "mit doppeltem Aufdruck, einmal schwächer", zeitgerecht gestempelt, Fotobefund Soecknick BPP, Mi. 200.-	19DDII ☉☉	30,—
7693FP	5 Pfg. Germania, mit Aufdruckfehler "Denzig", postfrisch, geprüft Gruber BPP, Mi. 100.-	21I **	30,—
7694FP	15 Pfg. Germania schwarzbraunviolett, postfrisch, geprüft Oechsner BPP, Mi. 320.-	22b **	100,—
7695FP	15 Pfg. schwarzbraunviolett, postfrisch, einige verkürzte Zahnschneidungen, geprüft Gruber BPP, Michelwert 320.-	22b **	50,—
7696	1 M. auf 30 Pfg.-10 M. auf 7 1/2 Pfg., Spitzen nach oben, komplett postfrisch, dabei zwei Oberrandstücke, Mi. 80.-+	26/31I **	25,—
7697FP	1 1/4 M. auf 3 Pfg., Spitzen nach unten, postfrisch, geprüft Kniep BPP, Mi. 180.-	27II **	50,—
7698FP	3 M. auf 7 1/2 Pfg., Spitzen nach unten, postfrisch, geprüft Soecknick BPP, Mi. 150.-	29II **	45,—
7699FP	5 M. auf 2 Pfg., Spitzen nach unten, postfrisch, geprüft Schüler BPP, Mi. 150.-	30II **	45,—
7700P	10 M. auf 7 1/2 Pfg. mit teilweiser doppelten Netzunterdruck, postfrisch, tadellos, Fotobefund Soecknick BPP, Mi. 400.-	31III **	90,—
7701FP	2 Pfg. kleiner Innendienst, ungebraucht mit Originalgummierung, gepr. Schüler BPP, Mi. 120.-	32 *	35,—
7702FP	2 1/2 Pfg. kleiner Innendienst, postfrisch, tadellos, geprüft Hochkeppeler, Fotoattest Dr. Oechsner BPP, Mi. 700.-	33 **	200,—
7703FP	50 Pfg. kleiner Innendienst, postfrisch, geprüft Kniep BPP, und Horst Krause, Fotoattest Dr. Oechsner BPP, Mi. 700.-	39 **	200,—
7704	1 M. auf 30 Pfg.-10 M. auf 7 1/2 Pfg. komplett ungebraucht, Mi. 120.-	41/46I *	30,—
7705P	2 Mark auf 35 Pfg Germania, Netzunterdruck Spitzen nach oben, Abart "doppelter Netzunterdruck", tadellos ungebraucht, Fotobefund Gruber BPP (2019): "in einwandfreier Qualität.", Mi. 250.-	43I/IV *	60,—
7706FP	5 Mark auf 2 Pfennig Germania, Abart "ohne Netzunterdruck", tadellos postfrisches Kabinettstück der seltenen Marke, gepr. Kniep BPP und neues Fotoattest Gruber BPP (2019): "in einwandfreier Qualität.", Mi. 1.300.-	45III **	450,—
7707	10 M. auf 7 1/2 Pfg., Spitzen nach unten, postfrisch, geprüft H. Krause und Erdwien, BPP, Mi. 80.-	46II **	25,—
7708FP	5 G. auf 1 Mio. M., zeitgerecht entwertet mit KBS "ZOPPOT 17.12.24" und Korkstempel, tadellose Erhaltung, Fotobefund Dr. Oechsner BPP (2017) "Das Prüfstück ist echt und in einwandfreier Qualität.", Mi. 700.-	192 ☉☉	200,—
7709FP	60 Pfg Großer Innendienst, ungebraucht mit Originalgummierung, tadellose Erhaltung, Auflage nur 2.400 Exemplare, mehrfach signiert, Fotoattest Dr. Oechsner, BPP, Mi. 1.400.- - letzter Zuschlag für ein Exemplar in gleicher Qualität während unserer 158. Versteigerung 550.- Euro zzgl. Aufgeld	47 *	500,—
7710FP	2 Mark Großer Innendienst, ungebraucht mit Originalgummierung, tadellose Erhaltung, Auflage nur 2.120 Exemplare, mehrfach signiert, Fotoattest Kniep BPP, Mi. 1.400.-	49 *	450,—
7711	4 Sätze und 60 auf 75 Pf je tadellos postfrisch, Mi. 155.-	50/72 **	25,—
7713	5 Pfg.-10 M. Kogge, komplett postfrisch, Mi. 100.-	53/62 **	30,—
7714	40 Pf mit Wasserzeichen Y tadellos postfrisch, Mi. 200.-	66Y **	40,—
7715	10 M mit Wasserzeichen Y (tiefst gepr. Kniep BPP) und 1 M in b-Farbe je tadellos postfrisch, Mi. 82.-	71Y + 68bX **	Gebot
7716FP	60 auf 75 Pfg Germania mit doppeltem Wertaufdruck (1x stark nach unten verschoben), postfrisches Kabinettstück, unsigniert, Fotobefund Gruber BPP (2019): "in einwandfreier Qualität."	72DD **	100,—
7717	5 Pfg.-3 M. kleines Staatswappen, komplett postfrisch, Mi. 100.-	73/86 **	30,—
7718	3 Sätze tadellos postfrisch komplett mit 81a+b und 87-89X+Y, Mi. 187.-	73/92 **	30,—
7719	1 M, 1.20 M und 2 M je ohne Rosettenunterdruck tadellos postfrisch und tiefst gepr. Erdwien BPP, Mi. 170.-	83/85F **	30,—
7720P	1 MK. Wappen rötlichorange/karmin, Plattenfehler "Farbpunkt neben rechter unterer 1", gepr. Infla, Mi. 300.-	83V ☉	80,—
7721FP	3 M. Wappen, Wasserzeichen stehend und ohne Rosettenunterdruck, postfrisch, auf der Gummierung zwei kleine gelbliche Stellen - sonst tadellos, Fotobefund Gruber BPP, Mi. 400.-	86x **	60,—
7722	5 Mark mit liegendem Wasserzeichen tadellos postfrisch, tiefst gepr. Kniep BPP, Mi. 160.-	108Y **	40,—
7723P	5 Mark Staatswappen, liegendes Wasserzeichen, zeitgerecht gestempelt, gepr. Erdwien BPP / Infla, Mi.340.-	108Y ☉☉	70,—
7724	4 M und 10 M ohne Rosettenunterdruck tadellos postfrisch, tiefst gepr. Tworek BPP bzw. Oechsner BPP, Mi. 160.-	123YF + 125YF **	30,—
7725	50 Mark und 100 Mark Kleinrentner-Hilfe, tadellos zeitgerecht entwertet, gepr. Dr. Oechsner BPP bzw. Soecknick BPP, Mi. 110.- (unterbewertet!)	131/32 ☉☉	50,—
7726FP	500 Mark mit stehendem Wasserzeichen, ungebraucht, u.a. geprüft Stoye BPP, Mi. 200.-	144X *	50,—
7727FP	1000 Mark Wappen, Wasserzeichen steigend, postfrisch, tadellos, Fotoattest Gruber BPP, Mi. 950.-	145X **	220,—
7728	10 000 Mark ohne Rosettenunterdruck tadellos postfrisch, tiefst gepr. Oechsner BPP, Mi. 120.-	147F **	20,—
7729	40 T. auf 200 M.-10 Mio. auf 1 Mio. M., komplett postfrisch, Mi. 90.-	158/68 **	25,—
7730	2 Sätze je tadellos postfrisch komplett, Mi. 108.-	158/76 **	20,—
7731	10 Mio auf 1 Mio ohne Rosettenunterdruck tadellos postfrisch, tiefst gepr. Oechsner BPP, Mi. 80.-	168FI **	20,—
7732	250 000 M mit Plattenfehler I tadellos postfrisch auf Feld 94 in einem 10er-Block vom Unterrand, Fotokurzbefund Soecknick BPP: "postfrisch, einwandfrei", Mi. 150.-	177I **	30,—
7733FP	500000 M. Flugpost mit stehendem Wasserzeichen, postfrisch, Fotobefund Gruber BPP, Mi. 150.-	178X **	50,—
7734FP	2 Mio. auf 100000 M. Flugpost, mit stehendem Wasserzeichen, postfrisch, geprüft Ruberg, Mi. 300.-	179X **	100,—
7735	(2 Mio) auf 100 000 ohne Aufdruck des neuen Wertes und 5 Mio auf 10 000 statt 50 000 (im 4er-Block mit drei Normalmarken), je tadellos postfrisch, Mi. 220.-	179F + 180FI **	30,—
7736	2 G. auf 1 Mio. M. mit Aufdruckfehler "u" in 'Gulden' unten offen", zeitgerecht gestempelt, gepr. Infla und Dr. Oechsner BPP, Mi. 250.-	190II ☉☉	50,—
7737	5 Pfg - 75 Pfg Wappen, komplett postfrisch, alle BPP-signiert, Mi. 450.-	193/201 **	120,—
7738	5 Pfg. rötlichorange, 10 Pfg. smaragdgrün und 15 Pfg. grünlichgrau, je "x"-Papier, postfrisch, gepr. Gruber BPP bzw. Tworek BPP, 10 Pfg. Kurzbefund Gruber BPP: "echt und einwandfrei", Mi. 220.-	193/95xa **	70,—
7739FP	5 Pfg rotorange auf matt chromgelb, Rollenmarke im waagerechten Paar, postfrisch, Mi. 200.-	193/Db **	50,—
7740FP	5 Pfg. auf mattchromgelbem Papier, Rollenzählung, waagerechtes Paar vom rechten Bogenrand, postfrisch, Mi. 200.-	193Dy **	60,—
7741FP	5 Pfg Wappen, rötlichorange auf weiß, postfrisch, geprüft Dr. Oechsner BPP, Mi. 80.-	193xa **	25,—
7742FP	5 Pfg Wappen mit stehendem Wasserzeichen, postfrisch, Fotobefund Gruber BPP, Mi. 500.-	193yx **	150,—
7743FP	10 Pfg. auf mattchromgelbem Papier, Rollenzählung, waagerechtes Paar vom rechten Bogenrand, postfrisch, Mi. 250.-	194Dy **	70,—
7744FP	10 Pfg. Wappen smaragdgrün, postfrisch vom linken Bogenrand, geprüft Dr. Oechsner BPP, Mi. 60.-	194xa **	20,—
7745FP	15 Pfg. Wappen dunkelgrünlichgrau, postfrisch, geprüft Dr. Oechsner BPP, Mi. 80.-	194xa **	25,—
7747FP	20 Pfg. Wappen lilarot/zinnberrot, postfrisch vom rechten Oberrand, Fotobefund Dr. Oechsner, BPP, Mi. 250.-	196ba **	70,—
7748FP	20 Pfg. Wappen karminrot/zinnberrot (Mitte dunkelrosa quarzend) postfrisch vom Oberrand, geprüft Oechsner BPP, Mi. 170.-	196xaa **	50,—
7749FP	20 Pfg. Wappen lilarot/dunkelrosa, postfrisch, geprüft Schmutz und Erdwien, BPP, Mi. 250.-	196xb **	70,—
7750FP	20 Pfg. Wappen schwarztürkisgrau/zinnberrot (Mitte dunkelrosa quarzend), postfrisch vom linken Bogenrand, geprüft und Fotobefund Soecknick BPP, Mi. 350.-	197xaa **	120,—
7751FP	25 Pfg. Wappen dunkeltürkisgrau/dunkelrosa, postfrisch vom linken Bogenrand, Fotobefund Soecknick BPP, Mi. 240.-	197xb **	70,—
7752FP	30 Pfg. Wappen dunkelopalgrün/dunkelrosa, postfrisch, geprüft Dr. Oechsner und Soecknick BPP, Mi. 250.-	198xb **	70,—

Danzig Dienstmarken

7753	30 Pfg. Wappen, dunkelopalgrün/zinnoberrot, postfrisch, gepr. Oechsner BPP, Kurzbefund Soecknick BPP: "echt und einwandfrei", Mi. 200.-	198xba **	60,—
7754FP	40 Pfg. Wappen schwärzlichviolettultramarin/mittelcyanblau, postfrisch, Fotoattest Gruber BPP, Mi. 700.-	199xb **	220,—
7755FP	50 Pfg. Wappen dunkelultramarin/zinnoberrot, postfrisch, geprüft Dr. Oechsner BPP, Mi. 90.-	200xa **	25,—
7756FP	50 Pfg. Wappen dunkelultramarin/dunkelzinnoberrot, postfrisch, Fotobefund Gruber BPP, Mi. 230.- - unterbewertet Zuschlag in unserer 152. Auktion 250.- Euro !	200xaa **	150,—
7757FP	50 Pfg. Wappen schwärzlichultramarin/dunkelrosa, postfrisch, geprüft Gruber BPP, Mi. 180.- - Zuschlag in unserer 168 Auktion 90.- Euro !	200xb **	70,—
7758FP	75 Pfg. Wappen, dunkelviolett purpur/zinnoberrot, postfrisch vom linken Bogenrand, geprüft Dr. Oechsner BPP, Mi. 60.-	201xa **	20,—
7759FP	75 Pfg. Wappen dunkelviolett purpur/zinnoberrot, postfrisch, geprüft Gruber BPP, Mi. 260.- - unterbewertet - Zuschlag in unserer 170. Auktion 130.- Euro !	201xaa **	100,—
7760FP	75 Pfg. dunkelviolett purpur/dunkelrosa, postfrisch, geprüft Dr. Oechsner BPP, Mi. 100.-	201xb **	30,—
7761	10 Pfg - 2 1/2 G., komplett postfrisch, Mi. 200.-	202/06 **	60,—
7763FP	1 G. - 10 G. Ansichten, komplett postfrisch, geprüft HK, Fotobefund Oechsner BPP, Mi. 550.-	207/11 **	170,—
7764FP	1 G. dunkelorange/grauschwarz, postfrisch, vom Oberrand, geprüft Soecknick BPP, Mi. 120.-	212a **	35,—
7765	1 G. Ansichten in a- und b-Farbe, sowie 2 G. tadellos postfrisch, 212a+b je tiefst gepr. Kniep BPP, Mi. 230.-	212a+b/213 **	50,—
7766	8 verschiedene Wappenwerte tadellos postfrisch (214y, 216x+y gepr. Kniep BPP, 236a, 269, 272A+D, 273), Mi. 144.-	214/73 **	25,—
7767	25 Pfg. Philatelistische Ausstellung dunkelgraublau/schwarz, tadellos postfrisch, unsigniert, Kabinett, Fotobefund Tworek BPP "echt, postfrisch, einwandfrei", Mi. 220.-	219c **	50,—
7768	5 Pf bis 1 G. ungebraucht komplett, einige sind nachgummiert, 25 Pf ist postfrisch, Mi. für * 200.-	220/30 NG/* **	25,—
7769FP	5 Pfg -1 G. "Zehn Jahre Danzig", kompletter Satz, postfrisch, gepr. Stoye BPP, Mi. 850.-	220/30 **	280,—
7770FP	10 Pfg - 30 Pfg. Luposta, komplett postfrisch, teils geprüft Oechsner BPP, Mi. 220.-	231/35 **	70,—
7772	10 - 30 Pfg. Luposta, 5 Werte komplett, auf Satz-Eilboten-R-Luftpostbrief mit Sonderstempel "Internationale Luftpost-Ausstellung" nach Berlin mit Ankunftsstempel und dekorativem vorderseitigen rotem Cachet "ZWEIGLUFTPOSTAMT BERLIN-ZENTRALFLUGHAFEN", tadellos, Kuvert minimal fleckig, Mi. für lose bereits 140.-	231/35 ☒	45,—
7773	6 auf 7 Pfg - 30 auf 35 Pfg, kompletter Satz, postfrisch, Mi. 75.-	240/42 **	25,—
7774	8 auf 7 Pfg, alle drei Aufdruckfarben, je vom linken Bogenrand, mit HAN "433", postfrisch, Mi. 165.-	241/B241 **	50,—
7775	40 Pfg und 60 Pfg Staatswappen, postfrisch, Mi. 100.-	243/44 **	30,—
7776	20 bis 80 Pfg. Wappen einschließlich der beiden mehrfarbigen Werte zu 40 und 60 Pf., 8 Werte postfrisch, teils gepr. Tworek BPP, Mi. 240.-	243/50 **	75,—
7777	10 Pfg. -1 G. Flugpost, komplett postfrisch, einheitlich vom Oberrand, Michelwert 80.-	251/55 **	25,—
7778	10 Pf Flugpost bis 15 Pf Danziger Luftschutz komplett tadellos postfrisch mit 259a+b (b mit HAN), Mi. 365.-	251/68 **	50,—
7779	10-50 Pfg. WHW, komplett postfrisch, Michelwert 100.-	262/66 **	30,—
7780	Blockausgabe "Daposta", Blockpaar, je in beiden Farben, postfrisch, Mi. 132.-	Bl.1/2 a,b **	40,—
7781P	50 Pfg. Daposta-Block schwärzlichopalgrün mit Plattenfehler "Strich zwischen S und T von DAPOSTA", gestempelt mit SST, Pracht, Fotobefund Gruber BPP, Mi. 300.- kursiv.	Bl.1bIII ☉	70,—
7782	25 Pf Danziger Dorf mit Wasserzeichen X und Y bis 40+15 Pf WHW komplett tadellos postfrisch, Mi. 250.-	274X+Y/288 **	30,—
7783	Blockausgabe "Leistungsschau", postfrisch, Mi. 140.-	Bl.3 **	40,—
7787	5 Pfg - 40 Pfg WHW, komplett postfrisch, Mi. 80.-	276/80 **	25,—
7788	3 Pf Staatswappen bis 25 Pf Röntgen komplett mit 290Dx, 292Dx und 292y, tadellos postfrisch, Mi. 226.-	289/308 **	30,—
7789	3 Pfg - 1 G. Freimarken, komplett postfrisch, Mi. 100.-	289/97 **	30,—
7790	10 Pf Rollenzählung als Einzelmarke und als waag. Paar tadellos postfrisch, sowie mit waag. Gummiriffelung tadellos ungebraucht mit winziger Erstfalzspur (für diese Marke Fotokurzbefund Gruber BPP: "einwandfrei"), Mi. 182.-	292Dx+y,292D xPaar **/*	30,—
7791	20 Pfg - 80 Pfg Staatswappen, kompletter Satz, alles Randstücke, postfrisch, Mi. 140.-	345/50 **	40,—

Danzig Dienstmarken

7792P	75 Pf bis 4 M komplett tadellos gestempelt, gepr. Infla, Mi. 600.-	15/20 ☉☉	140,—
7795P	5 M Wasserzeichen liegend mit zeitgerechtem Stempel, tadellos, gepr. Infla, Fotokurzbefund Dr. Oechsner BPP, Mi. 320.-	24Y ☉☉	80,—
7797FP	20 Mark mit Wasserzeichen 3 X (stehen anstatt liegend), tadellos ungebraucht, geprüft Ruberg und Fotoattest Soecknick BPP (2016): " ... mit seltenem Wasserzeichen ... echt und einwandfrei", Mi. -.- in den letzten Jahren nach unserer Beobachtung auf keiner deutschen Auktion angebotene Seltenheit der Danzig Philatelie!	32X *	1300,—
7798P	300 Mark mit Plattenfehler "Keil oben an der 3 der Wertangabe 300 und Riss in der Mitte der unteren Verzierung", gestempelt, Pracht, geprüft Infla Berlin und Soecknick BPP, selten! Mi. 1.000.-	35II ☉☉	280,—
7799P	300 M zeitgerecht gestempelt, tadellos, gepr. Infla, Fotokurzbefund Dr. Oechsner BPP, Mi. 500.-	35Y ☉☉	120,—
7800P	50 Mark Dienstmarke 1923, zeitgerecht entwertet am Ersttag "Danzig Oliva C 20.7.23", tadellose Erhaltung, Fotoattest Soecknick BPP (2017): "echt und einwandfrei", Mi. 1900.-	36 ☉☉	400,—
7801P	50 Mark bis 1000 Mark, kpl. Satz zu fünf Werten, jeder Wert zeitgerecht gestempelt, tadellose Erhaltung, sign. Infla bzw. 50 Mark mit Fotoattest Soecknick BPP, 100 Mark mit Fotobefund Gruber BPP und 500 Mark mit Fotoattest Gruber BPP, Mi. 3.100.- in dieser Qualität ein seltenes Angebot!	36/40 ☉☉	800,—
7802P	100 Mark "Großes Staatswappen" in schwärzlicholivgrün mit schwarzem Bdr.-Aufdruck "D M", zeitgerecht entwertet "DANZIG * 5b 15.8.23 3-4N", tadellose Erhaltung, signiert Schüler, Infla und neues Fotoattest Gruber BPP (2016): "in einwandfreier Qualität.", Mi. 550.-	37 ☉☉	130,—

Danzig Portomarken

7803P	10 Pfennig - 800 Pfennig dunkelbraunviolett (1. Auflage), 10 Werte komplett ungebraucht, Mi. 205.-	1/13 b *	45,—
7804P	500 Pfg., liegendes Wasserzeichen, gestempelt "DANZIG 1 S/ .0.2.23" und Federzugentwertung, tadellos, Fotokurzbefund Gruber BPP, Mi. 400.-	19Y ☉☉	100,—
7805	Nicht ausgegeben: 1000 auf 100 Mark Aufdruck matt, ungebraucht mit Originalgummierung, gepr. Schüler BPP und Gruber BPP, Mi. 150.-	I/I *	40,—
7806P	1000 auf 100 M. unverausgibt, Aufdruck matt, postfrisch, Fotoattest Erdwien BPP, Mi. 350.-	I/I **	80,—
7807P	Nicht ausgegeben: 1000 auf 100 Mark mit rußigem Aufdruck, tadellos postfrisch, unsigniert, Fotobefund Dr. Oechsner BPP "Das Prüfstück ist echt, postfrisch mit Originalgummierung und befindet sich in einwandfreier Qualität.", Mi. 350.-	I/I **	65,—
7808P	5 Pfg - 100 Pfg Großes Staatswappen, komplett postfrisch, Mi. 220.-	30/37 **	70,—
7809	5 auf 40 Pf waagerechter Oberrand-4er-Streifen vom linken oberen Eckrand tadellos postfrisch, Mi. 100.-	40(4) **	25,—
7810	5 auf 40 Pf bis 100 Pf komplett und bis auf Mi.-Nr. 41 alle tadellos postfrisch, 41 und 45-47 je tiefst gepr. Kniep BPP, aber Nr 41 mit leichter Falzspur, Mi. 230.-	40/47 **	40,—
7811	10 Pfg - 100 Pfg. Großes Staatswappen mit Wasserzeichen 5, postfrisch, Mi. 150.-	43/47 **	50,—
7812FP	100 Pfg vom rechten Bogenrand mit HAN "438", Marke postfrisch, im Rand Falzrest	47HAN *	30,—

Port Gdansk

7813FP	5 Gr. - 20 Gr. mit dickem Aufdruck, postfrisch, 10 Gr. und 15 Gr. geprüft Kalinowski, Mi. 150.-	15/18 **	50,—
7814	15 Gr in a- und in b-Farbe tadellos postfrisch (b = tiefst gepr. Jungjohann BPP), Mi. 157.-	24a+b **	40,—

7815FP	5 Gr. bis 15 Gr. Freimarken, komplett postfrisch, 10 und 15 Gr. geprüft Schmutz, Mi. 170.-	26/28 **	50,—
7816	3 Ausgaben ohne Nr 37 tadellos postfrisch mit 31I+II, je gepr. Jungjohann BPP bzw. 31II Kalinowski. Dazu noch die 10 Gr Werbemarke, Mi. 115.-	29/36 **	20,—
7817	5 Gr. - 55 Gr. 20. Jahrestag der Gründung der Republik Polen mit weiteren polnischen Ausgaben zu diesem Thema (u.a. Bl. 7) im Geschenkfolder der Post, jede Ausgabe mit Ersttagsstempel von Warschau bzw. Gdansk.	34/37 △	50,—

Memel

7818P	5 Pfg Germania schwärzlichblaugrün, ideal gestempelt "MEMEL 8.8.20" auf Briefstück, tadellose Erhaltung, Fotobefund Huylmans BPP: "echt und einwandfrei".	1c △	70,—
7819	6 verschiedene Werte Oberrand Walze oder Platte tadellos postfrisch (1b W OR, 2 P OR tiefst gepr. Matheisen BPP, 3xa P OR tiefst gepr. Klein BPP, 5x W OR, 8a W OR und 17a P OR je tiefst gepr. Matheisen BPP) Mi. 245.-	1-3,5,8,17 **	40,—
7820	1.25 Mark und 2 Mark tadellos postfrisch und tiefst gepr. Matheisen BPP, Mi. 140.-	10+12 **	30,—
7821	1.50 Mark Oberrand Platte tadellos postfrisch und ungefaltet, tiefst gepr. Matheisen BPP, Mi. 130.-	11a P OR **	30,—
7822	2,50 M. dunkelgrauila, tadellos postfrisch, gepr. Huylmans BPP, Mi. 200.-	13c **	50,—
7823	80 Pf in b-Farbe tadellos postfrisch, tiefst gepr. Petersen BPP, Mi. 120.-	17b **	30,—
7824	10 Pfg auf 10 C GC-Papier tadellos postfrisch, tiefst gepr. Huylmans BPP, Mi. 150.-	19x **	30,—
7825FP	30 Pfg auf 30 C. gelborange, GC-Papier mit Aufdruckabart I "senkrechter Abstand zwischen 'MEMEL' und Wertangabe 2,75 mm" auf Briefstück, tadellos gestempelt "MICHELSEA... 20.12.20", gepr. Dr. Petersen BPP, Mi. 250.-	21xl △	50,—
7826	1 Mark auf 50 C GC-Papier tadellos postfrisch, Fotokurzbeleg Huylmans BPP: "postfrisch, einwandfrei", Mi. 100.-	26xa **	25,—
7827	4 m auf 2 Fr in Type Ix PF Ia (doppelt tiefst gepr. Petersen BPP) und Iy PF Ia (Fotokurzbeleg Huylmans BPP) je tadellos postfrisch, Mi. 430.-	31IxPFIa+IyPFIa **	60,—
7828P	20 m. auf 5 Fr. Freimarke, tadellos gestempelter Höchstwert der 2. Ausgabe, gepr. Dr. Petersen BPP.	33 ⊙	65,—
7829	60 pf auf 40 C Flugpost mit Punkt im "T" tadellos postfrisch vom linken Bogenrand, gepr. Ing. Becker, Mi. 200.-	40II **	40,—
7830FP	60 pf auf 40 C mit nachgezogenen Druckbuchstaben tadellos postfrisch, tiefst gepr. Petersen BPP, Mi. 270.-	41III **	50,—
7831	3 Ausgaben tadellos postfrisch komplett, Mi. 156.-	47/71 **	30,—
7832	10 Pf auf 10 C in b-Farbe tadellos postfrisch, gepr. Petersen BPP, Mi. 100.-	54b **	20,—
7833P	50 Pfg auf 50 C. Freimarke, preußischblau, tadellos postfrisch, seltene Farbe, gepr. Dr. Petersen BPP, Mi. 450.-	61a **	120,—
7834P	3 Mk. auf 60 C. (Blockschrift), ungebraucht, geprüft, Mi. 160.-	79 *	60,—
7835P	3 M. auf 60 C. Flugpost, Urmarke MiNr. 37 b, tadellos postfrisch, Auflage nur 7.500 Stück, eine Marke die oftmals fehlt, unsigniert, Expertise Nagler VP (2019) "echt und einwandfrei", Mi. 500.-	79 **	200,—
7836	2 Ausgaben tadellos postfrisch komplett, jeder Wert tiefst gepr. Petersen BPP, Mi. 200.-	84/107 **	40,—
7838FP	50 m auf 2 Fr mit Abstand 3,2 statt 2,8 mm und mit Abstand 3,9 statt 2,8 mm (vom linken Bogenrand), je tadellos postfrisch und tiefst gepr. Petersen BPP, Mi. 440.-	97I+II **	80,—
7839	4 Ausgaben komplett tadellos postfrisch, Mi.-Nr. 110-18 je tiefst gepr. Petersen BPP, Mi. 142.-	108/23 **	25,—
7840	Mark auf 50 Pf auf 50 C preußischblau postfrisch mit natürlichem Knitter, gepr. Dr. Petersen BPP, Mi. 280.-	123a **	30,—
7841	10 M auf 5 C mit Aufdruck "MARKÉS" statt "MARKIU" tadellos postfrisch, tiefst gepr. Dr. Petersen BPP, Mi. 120.-	135I **	25,—
7842	100 M bis 500 M komplett, sowie 400 und 500 Mark mit Abstand 3,8 statt 4,3 mm (diese beiden tiefst gepr. Erdwien BPP) tadellos postfrisch, Mi. 135.-	164-66,165-66 III **	25,—
7844	2 C auf 20 M und auf 50 M je in den Typen II, III und IV tadellos postfrisch, je tiefst gepr. Petersen BPP oder Klein BPP, Mi. 325.-	176II-IV+177II-V **	50,—
7845	3 C auf 40 M in den Typen II, III, IV und V je tadellos postfrisch. Type III ungeprüft, die anderen Klein BPP, Petersen BPP bzw. Erdwien BPP, Mi. 350.-	178II-V **	50,—
7846FP	5 C. auf 100 M Freimarke, Aufdrucktype IV (dieser mit interessanter horizontaler Verschiebung), mit Plattenfehler V " '1' statt 'l' in 'KLAIPEDA' ", Unterrandstück, tadellos postfrisch, unsigniert, interessantes und dekoratives Kabinettstück, neues Fotoattest Nagler VP (2020) "Die Briefmarke in postfrischer Erhaltung mit Originalgummierung und der Überdruck sind echt. [...] Die Qualität ist einwandfrei.", Mi. 350.- + Aufschlag für die gute Type	180IV PF V **	80,—
7847FP	10 C. auf 400 M. braun, Aufdrucktype V "weiter Abstand zwischen Wertziffer und Cent (5 mm)", tadellos gestempelt, gepr. Dr. Petersen BPP, Mi. 3.500.-	189V ⊙	500,—
7848P	15 C. bis 1. Lit. Angliederung des Memellandes an Litauen, kpl. Satz zu 13 Werten, tadellos gestempelt, gepr. Klein VP, Mi. 450.-	193/05 ⊙	150,—
7849	50 C auf 200 M und auf 400 M je in Type II tadellos postfrisch, tiefst gepr. Klein BPP bzw. Petersen BPP, Mi. 160.-	197II+199II **	25,—
7850P	15 Cent auf 10 Mark, Type I, postfrisch, geprüft Nagler VP, Mi. 250.-	206 **	75,—
7851	15 C. auf 20 M. dunkelrötlichgelb in Mischfrankatur mit 25 C. Freimarke von Litauen auf Orts-R-Brief von "KLAIPEDA 18. VI. 24", gute Erhaltung, Mi. 150.-+	207u.a. ☒	40,—
7852P	15 Cent auf 50 Pfennig mit Aufdruckfehler und Abstand zwischen 1 und 5 sehr weit, postfrisch, geprüft Nagler VP, Mi. 280.-	210PF XV **	70,—
7853P	15 Cent auf 1000 Mark, Type I, postfrisch, tadellos, unsigniert, Fotoattest Nagler VP, Mi. 500.-	213I **	150,—
7854P	15 C. auf 1.000 Mark, gute Type V, tadellos ungebraucht, Fotobefund Huylmans BPP (2013): "echt und einwandfrei", Mi. 440.-	213V *	100,—
7855P	25 C. auf 25 Mark mit Aufdruckfehler stark gebrochener Zierbalken, gestempelt, geprüft Erdwien BPP, Mi. 400.-	216PFVIII ⊙	80,—
7856P	25 C auf 50 M in Type III mit PFVIII gestempelt min. erh. gepr. Klein, Mi. 400.-	218III PFVIII ⊙	80,—
7857P	25 Cent auf 1000 Mark, Type I, postfrisch, tadellos, unsigniert, Fotoattest Nagler VP, Mi. 500.-	221I **	150,—
7858P	30 Cent auf 10 Mark, Type I, postfrisch, tadellos, unsigniert, Fotoattest Nagler VP, Mi. 250.-	222I **	70,—
7859P	30 Cent auf 1000 Mark, Type Ie, postfrisch, tadellos, unsigniert, Fotoattest Nagler VP, Mi. 650.-	229Ie **	200,—
7860P	30 c. auf 400 M. auf 1 L. braun, waager. Paar in Type I + III, postfrisch gepr. Dr. Petersen BPP, Mi. für Typenpaare --, lose schon 330.-	232I+III **	100,—
7861P	15 C. bis 60 C. Grünaufdruck, einheitlich Aufdruck in Type I, 4 Werte kpl. ungebraucht, 15, 25 und 30 C., je geprüft Starauschek und Richter, Mi. 750.-	234/37I *	220,—
7862P	25 Cent Grünaufdruck, Aufdruck in Type I, Aufdruckfehler II "Punkt hinter Cent ca. 1.5 mm höher stehend", tadellos ungebraucht, Fotoattest Nagler VP (2016): "echt und einwandfrei", Mi. 900.-	235I PF II *	150,—
7863P	60 Cent Grünaufdruck tadellos postfrisch, tiefst gepr. Petersen BPP, Mi. 700.-	237I **	150,—
Saargebiet			
7864FP	2 Pfg bis 1 Mark Deutsches Reich mit Aufdruck "Sarre" in Type I, kompletter Satz vom Walzen oder Plattenoberrand, tadellos postfrisch, Oberränder teils vorgefaltet, Fotoattest Braun BPP (2020): "Die Qualität ist einwandfrei.", Mi. 1.600.-	1/170R **	400,—
7865P	2 Pfg Germania mit Aufdruck "Sarre" in Type II tadellos ungebraucht mit Originalgummierung, Fotobefund Braun BPP (2016): "echt und einwandfrei.", Mi. 200.-	1II *	40,—
7866P	2 Pfg Germania mit Aufdruck "Sarre" in Type II, Aufdruckabart II "Balken senkrecht mittig geteilt", tadellos ungebraucht, gepr. Burger BPP, Mi. 30.-	1IIA *	55,—
7867P	2 Pfg Germania mit Aufdruck "Saare", Aufdruckabart A, klar gestempelt "Neunkirchen * (Saar) 2 * 25.6.20" auf Briefstück, tadellose Erhaltung, Fotoattest Herbert Ney BPP (2004): "Die Marke ist in einwandfreier Erhaltung.", Mi. 750.- (alter Ausruf 200)	1IIA △	160,—
7868P	2 Pfg Germania mit Aufdruck "Sarre" in Type II, Aufdruckabart II "Balken senkrecht mittig geteilt", Eckrandstück oben links im Plattendruck, tadellos postfrisch, gepr. Burger BPP, Mi. 850.- (alter Ausruf 200)	1IIA POR **	160,—
7869P	2 Pfg Germania mit Aufdruck "Sarre" in Type II, Aufdruckfehler "B" - waagrecht geteilter Balken, postfrisch, rechts hat die Marke einen Bug - sonst ist die Qualität einwandfrei, Fotobefund Braun BPP (2017), Mi. 650.-	1IIB **	55,—

7870P	2 Pfg Germania mit Aufdruck "Sarre", Abart "kopfstehender Aufdruck", tadellos ungebraucht, gepr. Braun BPP, Mi. 400.-	1K *	80,—
7871FP	2 1/2 Pfg Germania dunkelolivgrau mit Aufdruck Saare in Type II, Aufdruckfehler A "in der Mitte senkrecht geteilter Balken", tadellos ungebraucht, seltene Marke, gepr. Burger BPP und Fotoattest Braun BPP (2020): "Die Qualität ist einwandfrei.", Mi. 800.-	2aIIA *	200,—
7872FP	2 1/2 Pfg Germania dunkelolivgrau mit Aufdruck Saare in Type II, Aufdruckfehler P "oberer Bogen des S gebrochen", tadellos ungebraucht, seltene Marke, gepr. Burger BPP und Fotoattest Braun BPP (2020): "Die Qualität ist einwandfrei.", Mi. 1.000.-	2aII P *	250,—
7873P	3 Pfg Germania mit Aufdruck "Sarre" in Type I, Abart "Aufdruck diagonal statt waagrecht", senkrecht Paar vom Plattendruckoberrand, tadellos postfrisch, Attestkopie (für ehemaligen Viererblock) Braun BPP (2016): "Die Qualität ist einwandfrei.", Mi. 900.- (alter Ausruf 200).	3IFIVPOR **	160,—
7874FP	5 Pfg Germania mit Aufdruck "Saare", einzig bekannter gestempelter Bogen der frühen Aufdruckplatte Ia 1 in guter Erhaltung, Ränder teils üblich angetrennt, dazu das Handbuch - abgebildet ist der Bogen auf Seite 26, ein Unikat der Saar-Philatelie!	4P ☉	2000,—
7875	5 Pfg Germania mit Aufdruck Saare in Type I, Viererblock von Plattenzustand Ia-2 Felder 86/87 und 96/97 mit den Plattenfehlern B und C, ausführlich im Handbuch beschrieben, tadellose Erhaltung - oberen Werte ungebraucht - das untere Paar postfrisch, Fotoattest Brodowski und Waldbach "außergewöhnliche Saar-Rarität.", Handbuch gratis beiliegend.	4aI **/*	750,—
7876	5 Pfg Germania mit Aufdruck "Saare" in Type I, Studienseite zu Feld 91 der frühen Platte Ia aus dem Handbuch (Seite 29 - Kopie beiliegend), zwei gestempelte Einzelmarken, Eckrandviererblock, ein Wert auf Briefstück sowie ein Wert als Zusatzfrankatur auf Ganzsachenkarte, Handbuch netto 2.850.- Euro, selten in dieser Konzentration angeboten!	4aI ☉/△/☒	500,—
7877P	5 Pfg Germania mit Aufdruck "Sarre" in Type I, Abart Fil "verschobener Aufdruck, Balken oben, Schrift unten", tadellos postfrisch, Fotobefund Braun BPP (2013): "echt und einwandfrei", Mi. 180.-	4aIFII **	40,—
7878P	5 Pfg Germania schwärzlichgrün, Aufdruck "Saare" in Type I, Aufdruckplattenfehler IV "drei halbkreisförmige Beschädigungen im Balkenoberrand" (Bogenfeld 14, Platte Ia-1), oben gelblicher Strich, in normaler Zähnung, Fotoattest Braun BPP (2019), Mi. 500.-	4aIPFIV *	40,—
7879FP	5 Pfg Germania schwärzlichbläulichgrün, Aufdruck "Saare" in Type I der frühen Platte Ia-1 - abgebildet im Handbuch auf Seite 35, dabei auf Feld 92 die sog. Klöckchen (auch Druckspeife), die nur auf einem weiteren Plattendruckbogen bekannt sind, den wir hier als Ensemble mit anbieten können (Mi.-Nr. 4aIP), der überwiegende Teil der Marken ist postfrisch - an den Rändern und einigen Marken zum Erhalt dieser Seltenheit teils Stützfalz - insgesamt sehr gute Erhaltung, ausführliches Fotoattest Burger BPP der die Seltenheit und Einzigartigkeit dieses Bogens unterstreicht, herrliche Dokumentation der frühen Platte - von musealem Charakter, dazu das Handbuch!	4aIW **	4000,—
7880FP	5 Pf Germania Sarre in b-Farbe Oberrand Platte tadellos postfrisch, dopp. tiefst gepr. Burger BPP, Mi. 250.-	4bII P OR **	50,—
7881	7 1/2 Pf und 1 Mark je in Type II tadellos postfrisch, gepr. Burger BPP, Mi. 240.-	5aII + 17aII **	50,—
7882	10 Pfg Germania mit Aufdruck "Sarre" in Type I, Abart Fil "verschobener Aufdruck, Balken oben, Schrift unten", tadellos gestempelt "Saarbrücken 2 * (Bhf.) d" auf Briefstück, Fotobefund Braun BPP (2016): "echt und einwandfrei", Mi. 280.-	6aIFII △	55,—
7883P	10 Pfg Germania, sog. scharlachrot - metallisch glänzend, Aufdruck "Sarre" in Type I, tadellos postfrisch, Fotobefund Braun BPP (2018): "echt und einwandfrei.", Mi. 300.- - unterbewertete und seltene Marke, von uns letztmalig in der der 130. Auktion angeboten!	6cI **	60,—
7884P	10 Pfg Germania mit Aufdruck "Sarre" in Type I, c-Farbe, Aufdruckfehler A, tadellos postfrisch, gepr. Burger BPP, Mi. 300.-	6cIA **	80,—
7885	2 mal 15 Pf, 25 Pf und zwei mal 50 Pf Germania Sarre Farben (7bl, 7cl, 9bl, 13bl und 13yal) tadellos postfrisch, alle gepr. Burger BPP, Mi. 278.-	7/13 **	50,—
7886	15 Pfg Germania mit Aufdruck "Sarre" in Type III, Abart "verschobener Aufdruck Balken oben und Schrift unten", tadellose Erhaltung, Fotobefund Braun BPP (2016): "Die Qualität ist einwandfrei.", Mi. 200.-	7aIIIFII **	40,—
7887P	25 Pfg Germania rötlichorange/schwarz mit Aufdruck "Sarre" in Type III, gestempelt "Saarbrücken 3 - * (St. Johann) f 20.4.20", tadellose Erhaltung, gepr. Burger BPP und Fotoattest Braun BPP (2016): "Die Qualität ist einwandfrei.", Mi. 420.-	9aIII ☉	60,—
7888P	25 Pfg Germania gelborange/schwarz auf gelbweiß mit Aufdruck "Sarre" in Type III, Oberrandstück im Walzendruck, , gepr. Burger BPP und Fotobefundkopie (für ehemaliges waagrechtes Paar) Braun BPP: "Die Qualität ist einwandfrei." Mi. 340.-	9bIIIWOR **	55,—
7890P	30 Pfennig Germania auf orangeweißem Papier mit Aufdruck "Sarre" in Type I, tadellos postfrisch, Fotoattest Braun BPP (2016): "Die Erhaltung ist einwandfrei.", Mi. 500.-	10yI **	130,—
7891P	30 Pfg Germania auf orangeweißem Papier mit Aufdruck "Sarre" in Type I, gestempelt "Saarbrücken * 1e 29.3.20" tadellose Erhaltung, Fotoattest Burger BPP: "in einwandfreier Erhaltung.", Mi. 600.- (alter Ausruf 150)	10yI ☉	120,—
7892P	30 Pfg Germania dunkelrotorange/schwarz auf orangeweiß mit Aufdruck "Sarre" in Type I, Aufdruckfehler B "waagrecht geteilter Balken", entwertet "SAARBRÜCKEN 3 - * (ST. JOHANN) i 12.2.20. - 9-10V", tadellose Erhaltung, Fotoattest Braun BPP (2016): "Die Qualität ist einwandfrei.", Mi. 850.- (alter Ausruf 200)	10yIB △	160,—
7893P	50 Pfg Germania auf x-Papier mit Aufdruck "Sarre" in Type III, Aufdruckabart FIII "Verschobener Aufdruck nur Schrift ohne Balken", gestempelt "Saarbrücken 3 * (St. Johann)", Fotoattest Ney BPP (2004): "Die Marke ist in einwandfreier Erhaltung mit Signatur.", Mi. 1.000.- (alter Ausruf 250)	13xIIIFIII ☉	200,—
7894	50 Pfg Germania schwarzgraulila/schwarz mit Walzendruck-Oberrand, tadellos postfrisch, unsigniert, Fotobefund Braun BPP "echt, einwandfrei", Mi. 150.-	13xbIWOR **	40,—
7895P	60 Pfg Germania, rotilla mit Aufdruck "Sarre" in Type I, entwertet "Saarbrücken 2 - * (BHF.) C 20.3.20 10 - 11 V", tadellose Erhaltung, Fotoattest Braun BPP (2012): "Die Qualität ist einwandfrei.", Mi. 1.000.- (alter Ausruf 250)	14aI ☉	200,—
7896P	75 Pfg Germania mit Aufdruck "Sarre" in Type I, Aufdruckfehler FII "Aufdruck verschoben Balken oben Schrift unten", tadellos gestempelt, Fotobefund Braun BPP (2016): "echt und einwandfrei", Mi. 400.-	15IFII ☉	80,—
7897P	75 Pfg Germania mit Aufdruck "Sarre", Abart "kopfstehender Aufdruck", tadellos postfrisch, gepr. Burger BPP, Mi. 500.-	15IK **	120,—
7898	80 Pfg Germania, tadellos ungebraucht, gepr. Dr. Dub und Fotobefund Braun BPP "echt, einwandfrei", Mi. 240.-	16I *	50,—
7899P	80 Pfg Germania mit Aufdruck "Sarre" in Type I, senkrecht Paar (angefaltet) mit Aufdruckfehler OI auf der oberen Marke - nur einmal im Bogen vorkommend, tadellos postfrisch, Fotoattest Burger BPP, Mi. 1.650.- (alter Ausruf 500)	16I,IOI **	400,—
7900P	80 Pfg Germania mit Aufdruck "Sarre" in Type I, Aufdruckfehler B "waagrecht geteilter Balken", tadellos postfrisch, signiert, Fotoattest Braun BPP (2017): "Die Qualität ist einwandfrei.", Mi. 1.000.-	16IB **	250,—
7901P	80 Pfg Germania karminrot/grauschwarz auf mittelgraurot mit Aufdruck "Sarre" in Type I, Aufdruckabart B "waagrechte Balkenteilung", entwertet "Saarbrücken 3 - * (St. Johann) ... 5.20. 6-7N", tadellose Erhaltung, gepr. Dr. Dub, A. Burger BPP und Fotoattest Braun BPP (2016): "Die Qualität ist einwandfrei.", Mi. 1.000.- (alter Ausruf 250)	16IB ☉	200,—
7902P	80 Pfg Germania mit Aufdruck "Sarre" in Type I, Aufdruckfehler D "Balkenteilung senkrecht 3/4 zu 1/4" mit Unterrand, tadellos postfrisch, herstellungsbedingte Vorfaltung im Rand, gepr. Dr. Dub, Burger BPP und neues Fotoattest Braun BPP (2017): "Marke und Aufdruck sind echt. Die Qualität ist einwandfrei.", Mi. 1.000.-+	16ID **	200,—
7903P	80 Pfg Germania mit Aufdruck "Sarre" in Type I, Aufdruckfehler F "vorne links abgeschrägter Balken", geprüft, Fotoattest Braun BPP (2017): "Die Qualität ist einwandfrei.", Mi. 1.000.- (alter Ausruf 260)	16IF **	200,—
7904FP	80 Pfg. Germania, Type III, postfrisch, u.a. geprüft Burger BPP, Mi. 700.-	16III **	180,—
7905P	80 Pfg Germania mit Aufdruck "Sarre" in Type III, gestempelt "Saarbrücken 3 - * (St. Johann) g 10.5.20" auf Briefstück, tadellose Erhaltung, gepr. Burger BPP und Fotobefund Braun BPP (2016): "Die Qualität ist einwandfrei.", Mi. 380.-	16III △	100,—
7906P	80 Pf. Germania Sarre mit Aufdruck Type III, Oberrand Walze, tadellos postfrisch, gepr. Dr. Dub und Fotoattest Braun BPP: "Die Qualität der Marke ist einwandfrei, in der für diese Ausgabe normalen Zähnung." Mi. 1.300.-	16III W OR **	250,—
7907P	80 Pfg Germania mit Aufdruck "Sarre" in Type I, Aufdruckabart J, gestempelt "Sulzbach (Saar)" auf Briefstück, oben rechts Anhaftung - sonst einwandfrei, Fotobefund Braun BPP (2016): "echt", Mi. 1.500.- (alter Ausruf 150)	16IJ △	120,—
7908P	80 Pfg Germania mit Aufdruck "Sarre" in Type I, Aufdruckfehler M "oberer Bogen des S gebrochen", tadellos postfrisch, geprüft, Fotoattest Braun BPP (2017): "Die Qualität ist einwandfrei.", Mi. 1.000.-	16IM **	240,—
7909P	80 Pfg Germania karminrot/grauschwarz auf mittelgraurot mit Aufdruck "Sarre" in Type I, Aufdruckabart M "oberer Bogen des S gebrochen", entwertet "Saarbrücken - * 1 C", tadellose Erhaltung, Fotoattest Braun BPP (2016): "Die Qualität ist einwandfrei.", Mi. 1.100.- (alter Ausruf 250)	16IM ☉	200,—

7910P	80 Pf Germania Sarre, Viererblock vom Walzenoberrand tadellos postfrisch, dabei die linke untere Marke mit Aufdruck-Plattenfehler "Linse im Balken vorne links" (Bogenfeld 19) (Mi.-Nr. 16 I W OR(2), 16I und 16I PF I), gepr. Burger BPP und Fotoattest Braun BPP: "Die Qualität ist einwandfrei." Mi. 4.050.-	16IW OR **	750,—
7911P	1 Mark Deutsches Reich mit Aufdruck "Sarre", Aufdruckabart "doppelter Aufdruck", tadellos ungebraucht, mehrfach sign. und Fotoattest H. Ney BPP: "Die Qualität ist einwandfrei.", Mi. 1.000.-	17ADD *	250,—
7912P	1 Mark Deutsches Reich, lebhaftkarminrot mit Aufdruck "Sarre" in Type II, Abart "kopfstehender Aufdruck, entwertet "Saarbrücken 3 - * (St. Johann) i 23.3.(20.)", abgesehen von einer leichten Tönung in einwandfreier Qualität, gepr. Dr. Dub, A. Burger BPP und Fotoattest Braun BPP (2016), Mi. 2.000.- (alter Ausruf 300).	17AIK ☉	240,—
7913FP	1 Mark mit spitzem "a" in "Sarre" bzw. mit abgeschliffenem "S", jeweils tadellos postfrisch und tiefst gepr. Burger BPP, Mi. 300.-	17AI/IVund AI/V **	50,—
7914	5 Pf Bayern Sarre mit Aufdruckfehler "unterer Bogen des "S" abgebrochen" im waagerechten Paar mit der Normalmarke tadellos postfrisch, gepr. Burger BPP, Mi. 90.-	18PF FI **	20,—
7915P	5 Pfg bis 10 Mark Bayern mit Aufdruck "Sarre", Mi.-Nr. 30 Bogenfeld 17, Mi.-Nr. 31 Bogenfeld 15, folgende Aufdruckplattenfehler sind enthalten Mi.-Nr. 24AI und 31I, gestempelt "Homburg Pfalz" bzw. "St. Ingbert" auf Briefstücken, tadellose Erhaltung, geprüft und Fotoattest Braun BPP (2016): "Die Qualität ist einwandfrei.", Mi. 2.380.- (inkl. Aufschlag für die Aufdruckfehler)	18/31 △	600,—
7916P	5 Pfg bis 10 Mark Bayern mit Aufdruck "Sarre", kompletter Satz mit 14 Werten auf gefaltetem Blanko-Umschlag, dabei Aufdruckplattenfehler 20bAI und 21DI, Mi.-Nr. 30 von Bogenfeld 11 und Mi.-Nr. 31 Bogenfeld 10, gestempelt "St. Ingberg 21 MRZ 20", Mi.-Nr. 18 Eckzahnbug, 25, 26a, 27b und 28b leicht fleckig, Mi.—Nr. 29 und 31 fleckig, alle anderen Werte einwandfrei, Fotoattest Braun BPP (2019), Mi. 1.800.-	18/31 ☒	270,—
7917FP	2 Mark purpurviolett, ungebrauchtes Luxusstück der setlenen Marke, Fotoattest Burger BPP: "echt und einwandfrei", Mi. 2.600.- - kaum einmal angebotene Saar-Rarität!	28a *	700,—
7918P	5 M. postfrisch, tadellos, gepr. Burger BPP, Mi. 2.500.-	30 **	600,—
7919P	5 Mark Bayern mit Aufdruck "Sarre" mit Aufdruckfehler II "kleines A in Sarre" (Bogenfeld 15, gestempelt "St. Ingbert 19.Mrz.", tadellose Erhaltung, gepr. Burger BPP und Fotoattest Braun BPP (2016): "Die Qualität ist einwandfrei.", Mi. 3.000.-	30II ☉	700,—
7920P	10 Mark Bayern Sarre, kleines "A" in Sarre, tadellos gestempelt, Fotoattest Herbert Ney BPP: "in einwandfreier Qualität." Mi. 800.-	31I ☉	160,—
7921	10 Pf mit Aufdruckfehler II, IV bzw. V jeweils tadellos postfrisch (III und V tiefst gepr. Braun BPP), Mi. 230.-	33III+V+X **	30,—
7922	20 Pf mit Aufdruckfehler I tadellos postfrisch, Fotokurzbefund Braun BPP: "postfrisch, einwandfrei", Mi. 240.-	35I **	40,—
7923	50 Pfg Germania mit Aufdruck, senkrechter 3er-Streifen zusammen mit 5 Pfg und 10 Pfg, senkrecht Paar, auf Zollinhaltserklärung von KGS "OTTWEILER 15.3.21" für ein Paket nach Hilden, gute Bedarferhaltung, seltener Beleg	38(3), 32, 33(2) ☒	50,—
7924	60 Pf mit kopfstehendem Aufdruck tadellos postfrisch, dopp. gepr. Burger BPP, Mi. 220.-	39K **	40,—
7925	2,50 Mark in b-Farbe mit Aufdruckfehler II, III, VII und IX sowie in d-Farbe mit Aufdruckfehler III, VII und IX je tadellos postfrisch und gepr. Braun BPP oder Burger BPP, Mi. 325.-	43(7) PF **	30,—
7926FP	2,50 M. Deutsches Reich mit markanter Aufdruckverschiebung nach rechts, dadurch beide Aufdrucke am linken Bildrand zueinander kopfstehend, tadellos ungebraucht (mit nur winzigem Haftpunkt), dekorative und ungewöhnliche Marke, gepr. Burger BPP	43b *	50,—
7927	2,50 Mark Deutsches Reich mit Aufdruck "SAARGEBIET", c-Farbe, Eckrandstück unten links, tadellos postfrisch, gepr. Burger BPP	43cER **	90,—
7928P	2,50 Mark Deutsches Reich mit Aufdruck "SAARGEBIET", rotlila, Aufdruckabart IX, tadellos postfrisch, Fotobefund Braun BPP (2016): "echt und einwandfrei", Mi. 250.- (ohne Berücksichtigung der Aufdruckabart)	43cIX **	55,—
7929FP	2,50 Mark in c-Farbe und mit Aufdruckfehler "Aufdruck oben abgeschliffen" tadellos postfrisch vom linken Bogenrand (Feld 31), tiefst gepr. Burger BPP, Mi. 295.-	43cVII **	50,—
7930	20 auf 75 Pf Doppelaufdruck tadellos postfrisch, gepr. Burger BPP, Mi. 150.-	50DD **	30,—
7931	20 auf 75 Pf mit Doppelaufdruck (zwei Mal), sowie mit Aufdruckfehler I, II und V (alle gepr. Burger BPP und Mi.-Nr. 52I tadellos postfrisch, Mi. 320.-	50K(2), 50I+II+V **	30,—
7932	5 Pfennig bis 25 M. Landschaftsbilder kpl., tadellos postfrisch, teils gepr. Hoffmann BPP und Fotobefund Ney VP (2017), Mi. 200.-	53/69 **	70,—
7933	5 Pfg bis 5 Mark Landschaften, kompletter Satz im Vorlagekarton zum VIII. UPU Kongress 1924 in Stockholm, ein Wert * ansonsten tadellos **, Pergamindeckblatt etwas fleckig, selten!	53/69 **/*	60,—
7934FP	5 bis 80 Pf Landschaftsbilder alle Kehrdruckpaare in A-Zählung tadellos postfrisch komplett, teils tiefst gepr. Hoffmann BPP, sowie 5 Fotokurzbefunde Geigle BPP. Seltenes Komplettangebot! Mi. 1.243.-	53A-62AKdrI-IV **	250,—
7935FP	20 Pf Landschaftsbilder in B-Zählung, alle vier Kehrdruckpaare tadellos postfrisch, für Kdr IV Fotobefund Ney BPP. Seltenes Angebot! Mi. 1.500.-	55B KdrI-IV **	350,—
7936	50 Pfg und 20 C. Landschaften, je im kompletten postfrischen Bogen zu 100 Werten, dabei Mi.-Nr. 74 II mit neu entdecktem Plattenfehler auf Feld 22, Mi. 426.-+	60,74 **	85,—
7937FP	25 Mark Burbacher Hütte, Plattenfehler I "Rauch direkt über rechtem Kaminausgang weiß", tadellos gestempelt auf Briefstück, gepr. Hoffmann BPP, Mi. 400.-	69I △	100,—
7938	3 C auf 20 Pf als Kehrdruckpaare II, III und IV, sowie 30 C auf 80 Pf als Kehrdruckpaare III und IV je tadellos postfrisch, Mi. 100.-	70 Kdr +76 Kdr **	Gebot
7939	6 verschiedene Werte als Oberrandmarken mit unterschiedlichen Reihenwertzählern tadellos postfrisch: 73A OrF (Mi. unbekannt), 74A OrF (Mi. 50.-), 77A OrF (Mi. 60.-), 80AI OrF (Mi. unbekannt), 81AI OrF (Mi. 100.-)	73A OrF-81AIOrF **	50,—
7940FP	20 C auf 50 Pf Rahmen und Mittelstück entgegengesetzt gedruckt, tadellos postfrisch, tiefst gepr. Ney BPP, Mi. 280.-	74III **	50,—
7941	50 Cent auf 1,25 Mark vier Mal mit den angegebenen Aufdruckfehler komplett tadellos postfrisch, jeweils tiefst gepr. Ney bzw. 78VII Hoffmann BPP, Mi. 480.-	78II+IV+VI+VII **	50,—
7942	1 Fr. auf 3 Mark mit Aufdruckfehler "1 rechts mit Einfassungslinie" tadellos postfrisch, doppelt tiefst gepr. Hoffmann BPP, Mi. 80.-	80PF III **	Gebot
7943	2 Fr auf 5 Mark waagrechter 8er-Block vom rechten Bogenrand tadellos postfrisch, Mi. 320.-	81A(8) **	50,—
7944	5 Fr auf 25 M Burbacher Hütte tadellos postfrisch, Mi. 60.-	83 **	Gebot
7945	5 Fr auf 25 M Burbacher Hütte mit Aufdruckfehler "unterer Auslaufbogen der "5" gebrochen" tadellos postfrisch vom linken Bogenrand, tiefst gepr. Hoffmann BPP, Mi. 220.-	83II **	40,—
7946	5 Pfg bis 5 Mark Landschaften, kompletter Satz im Vorlagekarton zum VIII. UPU Kongress 1924 in Stockholm, tadellos **, Pergamindeckblatt etwas fleckig, selten!	84/97 **	100,—
7947	20 C dunkelblau und Ergänzungswerte 25 C und 75 C je tadellos postfrisch, tiefst gepr. Ney BPP bzw. Hoffmann BPP, Mi. 153,50	88,100-01 **	25,—
7948	3 Fr Landschaftsbilder mit Plattenfehler "Fahne nach rechts neben der Turmdachhaube" tadellos postfrisch, tiefst gepr. Hoffmann BPP, Mi. 240.-	96I **	40,—
7949P	75 C, 5 tadellos postfrische Werte mit den Plattenfehlern I-IV und VI, Fotokurzbefund Ney BPP für 101 I, bzw. Geigle BPP für 101 II, Mi. 1.200.-	101I-IV,VI **	180,—
7951	20 + 20 C. bis 1,50 + 1,50 Fr. Volkshilfe komplett, sauber zentrisch gestempelt "SAARBRÜCKEN" bzw. "ST. INGBERT", tadellos, Kabinett, Fotobefund Ney BPP (2017), Mi. 130.-	104/07 ☉	40,—
7952P	20+20 C Volkshilfe, alle 5 Plattenfehler komplett tadellos postfrisch, 4 Fotokurzbefunde Ney VP bzw. Geigle BPP bzw. 104III tiefst gepr. Geigle BPP, Mi. 950.-	104I-V **	175,—
7953FP	40+40 C Volkshilfe mit Plattenfehler II tadellos postfrisch, Fotobefund Ney VP: "postfrisch, einwandfrei", Mi. 250.-	105II **	50,—
7954	50+50 C Volkshilfe mit Plattenfehler I tadellos postfrisch, Fotokurzbefund Ney VP: "postfrisch, einwandfrei", Mi. 150.-	106I **	30,—
7955	10 C. bis 5 Fr. Landschaftsbilder, 25 Sätze je als Halbbogen in guter Erhaltung, meist obere Hälfte inkl. u. a. Mi.-Nr. 116 mit drei Druckdaten, zweimal auch ZS, Plattenfehler wie Mi.-Nr. 121 usw., Mi. ca. 4.000.-	108/21 **	400,—

7956	10 C Landschaftsbilder 6 Werte mit allen 6 Plattenfehlern komplett tadellos postfrisch, je tiefst gepr. Ney BPP, Hoffmann BPP oder Geigle BPP, Mi. 185.-	108I-VI **	30,—
7957	15, 20(2) und 25 C(3) mit Plattenfehlern (109I, 110I+II, 111I+II+III) je tadellos postfrisch und tiefst gepr. Ney BPP oder Geigle BPP, Mi. 180.-	109/11 PF **	30,—
7958	1926 - 1934, drei postfrische Bogen in guter Erhaltung, Mi.-Nr. 109 und 184/185, dazu Bogenteil Mi.-Nr. 179	**	40,—
7959	30 C Landschaftsbilder 4 Werte mit den Plattenfehlern I bis IV komplett tadellos postfrisch, tiefst gepr. Hoffmann BPP bzw. Ney VP bzw. 2 Fotokurzbefunde Geigle BPP, Mi. 180.-	112I-IV **	30,—
7960	75 C Landschaftsbilder mit Plattenfehler IV, V und VI (jeweils Fotokurzbefund Geigle BPP) und VIII (ungeprüft) tadellos postfrisch, Mi. 180.-	115IV+V+VI+VII **	30,—
7961	80 C. Landschaften, oberes Bogenteil zu 25 Marken, dabei Plattenfehler III (1), jeder Wert zentrisch gestempelt "Dudweiler 10.6.28", gute Erhaltung, Mi. 580.-+	116(25) ☉	60,—
7962	80 C Landschaftsbilder mit Plattenfehler I, II und III je tadellos postfrisch und tiefst gepr. Ney BPP bzw. Hoffmann BPP, Mi. 270.-	116I+II+III **	50,—
7963	1 Fr Landschaftsbilder mit Plattenfehlern I, II und III tadellos postfrisch komplett, je tiefst gepr. Geigle BPP, Mi. 190.-	117I+II+III **	30,—
7964	2 Fr Landschaftsbilder mit Plattenfehler I (Fotokurzbefund Geigle BPP) und 5 Fr ebenfalls mit Plattenfehler I (tiefst gepr. Hoffmann BPP) tadellos postfrisch, Mi. 250.-	119I+121I **	40,—
7965FP	20 + 20 C. - 1,50 Fr. + 1,50 Fr. Volkshilfe kpl., tadellos rundgestempelt, tiefst gepr. Hoffmann BPP und Fotobefund Ney VP (2017) "einwandfrei", Mi. 200.-	122/25 ☉	70,—
7966	20 C bis 1,50 Fr Volkshilfe sowie 50 C und 1 Fr Flugpost tadellos postfrisch, jeder Wert tiefst gepr. Hoffmann BPP, Mi. 190.-	122/27 **	40,—
7967FP	50+50 C Volkshilfe waag. Zwischenstegpaar mit Plattenfehler I tadellos postfrisch, Fotokurzbefund Ney VP: "postfrisch, einwandfrei", Mi. 220.-	124ZW PF I **	50,—
7968	50 C. und 1 Fr. Flugpost 1928, Bogensatz mit Zwischenstegen, bei Mi.-Nr. 126 alle bekannten Plattenfehler, Mi.-Nr. 127 auch alle Plattenfehler außer I und IV, Randbereich teils fleckig, Mi. 3.000.-+	126/27Bogen **	350,—
7969	50 C. Flugpost, kompletter Bogen zu 50 Werten, ab Zwischensteg nach unten starke Papieranhaftung, sonst meist postfrisch, auch einmal Plattenfehler II **c	126Bogen **	80,—
7970	50 C Flugpost mit allen 10 Plattenfehlern tadellos postfrisch komplett, meist tiefst gepr. Geigle BPP, sonst Ney BPP, 3 Fotokurzbefunde Ney/Geigle BPP, Mi. 1.120.-	126I PFI-X **	200,—
7971	1 Fr Flugpost waagerechtes Eckrandpaar links oben mit auf Feld 2 Plattenfehler V tadellos postfrisch, Mi. 100.-	127V **	Gebot
7972P	40 Cent bis 10 Fr. "Volkshilfe 1928 Gemälde (I)", kompletter Satz mit 7 Werten, tadellos postfrisch, Mi. 1.100.-	128/34 **	300,—
7973FP	40 C. - 10 Fr. Volkshilfe, 7 Werte komplett, tadellos ungebraucht, 1,50 - 10 Fr. gepr. Ney VP mit Kurzbefund für die 10 Fr. (2016) "echt, einwandfrei", Mi. 550.-	128/34 *	130,—
7974	1,50 Fr Volkshilfe mit Plattenfehler I tadellos postfrisch, tiefst gepr. Ney VP, Mi. 180.-	131I **	30,—
7975	3 Fr Volkshilfe mit Plattenfehler I tadellos postfrisch, tiefst gepr. Ney VP, Mi. 180.-	133I **	30,—
7976	40 C. - 10 Fr. Volkshilfe kpl., tadellos gestempelt SAARBRÜCKEN, Fotobefund Ney VP (2017), Mi. 260.-	135/41 ☉	80,—
7977	40 C bis 10 Fr Volkshilfe und 60 auf 80 C sowie 60 C Flugpost je tadellos postfrisch, jeder Wert tiefst gepr. Hoffmann BPP, Mi. 218.-	135/43 **	40,—
7978	60 C auf 80 C Flugpost 5 Werte mit Plattenfehler I bis IV je tiefst gepr. Ney VP oder Geigle BPP und Plattenfehler V (ungeprüft), sowie 60 C Flugpost mit Plattenfehler I tiefst gepr. Ney BPP und 90 C Landschaftsbilder mit Plattenfehler I tiefst gepr. Hoffmann BPP, alle tadellos postfrisch, Mi. 290.-	142,143,160 PF **	50,—
7979	40 C. - 10 Fr. Volkshilfe 1931, tadellos postfrisch, unsigniert, Mi. 450.-	144/50 **	130,—
7980	40 C. bis 10 F., Volkshilfe 1931, 7 Werte kpl. ungebraucht, Mi. 200.-	144/50 *	45,—
7981FP	40 C. - 10 Fr. Volkshilfe, komplett gestempelt, tadellos, geprüft Ney BPP, Mi. 650.-	144/50 ☉	200,—
7982	60 C Volkshilfe mit Plattenfehler I tadellos postfrisch, Fotoattest Geigle BPP: "postfrisch, einwandfrei", Mi. 200.-	145I **	40,—
7983P	40 C. bis 5 Fr. "Volkshilfe 1931: Gemälde (IV)", kompletter Satz mit 7 Werten, tadellos postfrisch, Mi. 650.-	151/57 **	150,—
7984	40 C. bis 5 F., Volkshilfe 1931, 7 Werte kpl. ungebraucht, Mi. 250.-	151/57 *	60,—
7985FP	40 C. - 5 Fr. Volkshilfe 1931, kompletter Satz mit 7 Werten, gestempelt "Saarbrücken 2 ** 28.12.31", neues Fotoattest Ney VP (2018): "Die Qualität ist einwandfrei.", Mi. 800.-	151/57 ☉	220,—
7986P	40 C. bis 5 Fr. Volkshilfe 1931, kompletter Satz auf R-Brief von "Friedrichsthal * (Saar) * 11.1.32" nach Berlin mit Ankunftsstempel, Fotoattest Ney VP (2017): "Der Satz auf dem beförderten Brief ist in Bedarfsqualität.", Mi. für lose Marken 800.-	151/57 ☒	250,—
7987P	5 Fr. Volkshilfe "Gemälde (IV), Plattenfehler I "D von Das unter dem Markenbild fehlend" (Feld 37), tadellos gestempelt "Saarbrücken - * 2 s 23.12.31", Fotoattest Geigle BPP (2016): "Die Qualität ist einwandfrei.", Mi. 1.200.- - in gestempelter Erhaltung deutlich seltener als postfrisch! (alter Ausruf 300)	157I ☉	240,—
7988	60 C und 5 Fr Flugpost sowie 90 C Landschaftsbilder tadellos postfrisch und je tiefst gepr. Hoffmann BPP, Mi. 225.-	158/60 **	40,—
7989	60 C Flugpost mit allen 8 Plattenfehlern tadellos postfrisch komplett, 6 Fotokurzbefunde Geigle BPP oder Ney VP, 2 Werte gepr. Ney, Mi. 1.070.- (unberechnet dazu ein nicht katalogisierter PF "Antenne")	158I-VIII **	200,—
7990	5 Fr. Flugpost mit Plattenfehler III "waagerechter Strich vom rechten Flügel des Flugzeugs zum rechten Rahmen", tadellos rundgestempelt, gepr. Geigle BPP, Mi. 400.-	159III ☉	70,—
7991P	40 Cent bis 5 Fr. "Volkshilfe 1932 Burgen und Kirchen", kompletter Satz mit 7 Werten - alle vom Rand (dort *), Marken tadellos postfrisch, Mi. 750.-	161/67 **	200,—
7992	40 C. - 5 Fr. Volkshilfe, 7 Werte komplett, tadellos ungebraucht, die 5 Fr. gepr. Ney VP, Mi. 300.-	161/67 *	90,—
7993FP	40 C. - 5 Fr. Volkshilfe 1932, kompletter Satz mit 7 Werten, gestempelt "Saarbrücken * 2bb 19.1.33", tadellose Erhaltung, neues Fotoattest Ney VP (2018): "Die Qualität ist einwandfrei.", Mi. 800.-	161/67 ☉	220,—
7994FP	40 C. - 5 Fr. Volkshilfe 1932, kompletter Satz mit 7 Werten, gestempelt "Völklingen ** C 6.5.33" auf Briefstücken, tadellose Erhaltung, neues Fotoattest Ney VP (2018): "Die Qualität ist einwandfrei.", Mi. 800.-	161/67 △	220,—
7995FP	1 Fr Volkshilfe mit Plattenfehler I tadellos postfrisch, Fotobefund Geigle BPP: "postfrisch, einwandfrei", Mi. 250.-	163I **	50,—
7996	60 c. - 5 Fr. Neunkirchen, gestempelt, geprüft Ney BPP, Mi. 200.-	168/70 ☉	50,—
7997	40 C. bis 5 Fr., Volkshilfe 1934, 7 Werte kpl. postfrisch, Mi. 280.-	171/77 **	50,—
7998	40 C. - 5 Fr. Volkshilfe, 7 Werte komplett, tadellos ungebraucht, die 5 Fr. gepr. Ney VP, Mi. 110.-	171/77 *	40,—
7999FP	40 C. - 5 Fr. Volkshilfe 1934, kompletter Satz mit 7 Werten, gestempelt "Saarbrücken * 2 bb 23.3.34", tadellose Erhaltung, Fotoattest Christine Ney VP (2018): "Die Qualität ist einwandfrei.", Mi. 300.-	171/77 ☉	75,—
8000FP	40 C. - 5 Fr. Volkshilfe mit Sonderstempel "BLIESKASTEL/700 JAHRE PFEILENMADONNA 24.5.34" auf Briefstücken, geprüft Ney BPP, Mi. 300.-	171/77 △	75,—
8001	40 C bis 5 Fr. Volkshilfe tadellos auf Satz-R-Brief, neuer Fotobefund Ney VP: "einwandfrei", Mi. 300.-	171/77 ☒	80,—
8003	40 C auf 50 C mit Plattenfehler I und IX (je tiefst gepr. Geigle BPP), VI (Fotokurzbefund Geigle BPP) und Aufdruckfehler VII (tiefst gepr. Geigle BPP), alle tadellos postfrisch, Mi. 280.-	178I+VI+IX+VII **	50,—
8004FP	40 C auf 50 C tadellos postfrischer Eckrand-4er-Block rechts unten mit Druckdatum 10-1-1928, dabei auf Feld 45 die Abart 178III (3 Dachfenster) und Aufdruckfehler c-Bogen verkürzt. Kommt so nur bei diesem seltenen Druckdatum vor!	178III,VIII,Br **	50,—
8005	10 C. - 10 Fr. Volksabstimmung, 16 Werte komplett, tadellos postfrisch, die 5 und 10 Fr. gepr. Ney VP	179/94 **	60,—
8006	3 Fr Volksabstimmung mit Plattenfehler I (Fotokurzbefund Geigle BPP) und 5 Fr mit Plattenfehler III tadellos postfrisch, Mi. 270.-	192I+193III **	40,—
8008	10 Fr Volksabstimmung mit Plattenfehler II tadellos postfrisch, Mi. 250.-	194II **	40,—
8009	50 C bis 5 Fr Flugpost Volksabstimmung und 40 C bis 5 Fr Volkshilfe Volksabstimmung tadellos postfrisch, jeder Wert tiefst gepr. Hoffmann BPP, Mi. 235.-	195/205 **	40,—
8010	50 C, 60 C. und 5 Fr. Flugpost 1934, je im Bogenteilen mit Plattenfehler II - IV auf Mi.-Nr. 198 (diese schon 950.- Mi.); sowie kompletter gestempelter Bogen Nr. 196, gute Erhaltung.	195/96,198 **	150,—

8011	60 C. Flugpost 1934, gestempelter Bogen, im Rand teils Mängel und etwas angetrennt, dabei Abarten/Feldmerkmale, Mi. 1.050.-+++ .	196 ☉	100,—
8012	60 C Flugpost Volksabstimmung mit Plattenfehler III und V sowie 3 Spatierungen tadellos postfrisch, 2 Fotokurzbefunde Geigle BPP, Mi. 200.-	196III+V **	30,—
8013	1 Fr Flugpost Volksabstimmung mit Plattenfehler IV tadellos postfrisch und mit Plattenfehler VII tadellos gestempelt, Mi. 270.-	197IV+VII **/☉	40,—
8014	5 Fr Flugpost Volksabstimmung mit Plattenfehler I tadellos postfrisch, Mi. 150.-	198I **	30,—
8015P	5 Fr Flugpost mit den Plattenfehlern I (Fotokurzbefund Ney BPP), II (tiefst gepr. Hoffmann BPP, III (Fotokurzbefund Ney BPP), IV (Fotobefund Geigle BPP), V (Fotokurzbefund Ney BPP) und VII (tiefst gepr. Ney BPP), Mi. 900.-	198I-V+VII **	150,—
8016	5 Fr Flugpost Volksabstimmung mit Spatierung "19 35" (Feld 34) tadellos postfrisch, Fotokurzbefund Geigle BPP, Mi. 75.-	198Spat **	Gebot
8017FP	40 C. - 5 Fr. Volkshilfe 1934 Volksabstimmung 1935, kompletter Satz mit 7 Werten, gestempelt, tadellose Erhaltung, Fotoattest Christine Ney VP (2018): "Die Qualität ist einwandfrei.", Mi. 240.-	199/05 ☉	70,—
8018	40 C. bis 5 Fr. Volkshilfe, kompletter Satz mit 5 Werten vom Eckrand mit Druckdatum, Marken tadellos postfrisch, im Rand *, Mi. 170.- bzw. für * Satz Druckdaten = 270.-	199/205 **	50,—
8019FP	40 C. - 5 Fr. Volkshilfe, kpl. auf Briefstücken, zentrisch gestempelt SAARBRÜCKEN 13.1.35, tadellos, tiefst gepr. Hoffmann BPP und Fotobefund Ney VP (2018) "Die einwandfreien Marken sowie die Stempel sind echt." Mi. 240.-	199/205 △	70,—
8020	1935, Telegramm, ungebraucht mit Vorausstempel, gute Erhaltung.	(*)	50,—
8021	1935, seltenes Gedenkblatt zur Wiedervereinigung, frankiert mit Deutsches Reich und Saarausgaben, Faltpfand und Randmängel, dazu zwei Anlasskarten (einmal color).	△	40,—
8022P	10 C. bis 50 Fr. Freimarkenausgabe sog. Urdruckserie, kompletter Satz vom Bogenfeld 1 = Eckrand oben links, dabei Plattenfehler 228 I / VII, tadellos postfrisch, Fotoattest Ney VP (2019): "Die Qualität ist einwandfrei.", Mi. 3.500.- ++	226/38I **	1300,—
8023FP	10 C. - 50 Fr. Freimarkenausgabe sog. Urdruckserie, kompletter Satz vom Bogenfeld 3, tadellos postfrisch, Fotoattest Ney VP (2019): "Die Qualität ist einwandfrei.", Mi. 3.500.-	226/38I **	1000,—
8024P	10 C. Freimarke, Abart "doppelter Aufdruck", tadellos postfrisch, Fotoattest Ney BPP: "Die Erhaltung ist einwandfrei.", Mi. 500.-	226IIDD **	80,—
8025FP	60 Cent auf 3 Pfg Freimarke, orange, Urdruckausgabe, gestempelt "Saarbrücken 12.12.47", abgesehen von einem kleinen Eckzahnbug in fehlerfreier Erhaltung, seltene Marke, Fotoattest Christine Ney VP (2018), Mi. 4.000.-	227I ☉	600,—
8026P	4 Fr. Freimarke, Abart "doppelter Aufdruck", tadellos postfrisch, gepr. Ney VP, Mi. 500.-	231DD **	80,—
8027FP	14 Fr. auf 60 Pfg Freimarkenausgabe, sog. Urdruck, Aufdruckfehler I "rechter Fuß der 4 (Aufdruck) fehlt", tadellos gestempelt "Merzig (Saar) 5..12.47", seltene Marke, Fotoattest Christine Ney VP (2018): "Die Erhaltung ist einwandfrei.", Mi. 2.000.-	236I AF I ☉	500,—
8028P	14 F. Urdruck, Aufdruckfehler VIII, tadellos postfrisch, Fotoattest Ney: "Die Qualität ist einwandfrei.", Mi. 750.- (alter Ausruf 200)	236I AF VIII **	160,—
8029P	14 F. Urdruck, Plattenfehler II "Ballon am Himmel links neben Turmdach", tadellos postfrisch, Fotoattest Ney: "Die Qualität ist einwandfrei.", Mi. 850.- (alter Ausruf 200)	236I/II **	160,—
8030	14 F. Urdruck, vom Eckrand unten rechts mit vollständigem Druckdatum "Gedruckt am 14. Februar 1947" (Rand schräg geschnitten und nur 1 Marke, Marke tadellos postfrisch, Fotobefund Geigle BPP, Mi. 1.100.- (für vollständiges Paar mit Druckdatum)	236I Br **	80,—
8031FP	50 Fr auf 1 M Urdruck tadellos postfrisch, doppelt tiefst gepr. Ney BPP, Mi. 200.-	238ZI **	50,—
8032	50 Fr. Urdruck, waagerechtes Paar vom Eckrand unten rechts mit vollständigem Druckdatum "Gedruckt am: 28. Januar 1947", tadellos postfrisch - lediglich im Bogenrand drei Klammerlöcher, gepr. Ney BPP, LV Saar und Fotoattest Geigle BPP (2016), Mi. 650.-	238ZIBr **	80,—
8034	5 + 5 - 25 + 25 Fr. Hochwasserhilfe mit rechten unteren Bogenecken mit Druckdaten, 5 Werte komplett, tadellos postfrisch, die 25 Pfg Fr. unsigniert, 2 Werte unauffällige Eckbüge im Rand, teils gepr. Ney BPP, Mi. 285.-	255/59 Br **	70,—
8035	5 Fr. bis 25 Fr. "Hochwasserhilfe 1948", kompletter Satz in Zwischenstegpaaren (senkrecht bzw. waagerecht), tadellos postfrisch, unsigniert, Mi. 217.-	255/59 ZS **	70,—
8036	Blockausgabe "Hochwasserhilfe 1947 - 48", Blockpaar, tadellos postfrisch, Mi. 1.600.-	Bl.1/2 **	400,—
8037P	Blockausgabe Hochwasserhilfe, Blockpaar komplett, tadellos ungebraucht, Mi. 650.-	Bl.1/2 *	160,—
8038P	Blockausgabe Hochwasserhilfe, kleiner Block, tadellos postfrisch ohne die üblichen Gummibüge, unsigniert, Mi. 600.-	Bl.2 **	180,—
8039	Jahrgang 1949 komplett tadellos postfrisch mit 262/63I+II und 265I+II, jeder Wert tiefst gepr. Hoffmann BPP oder Ney BPP, Mi. 334.-	262/88 **	50,—
8040P	15 Fr. Universität des Saarlandes, Herzstück aus Schalterbogen auf Blankobrief mit Sonderstempel "OTTWEILER (SAAR) / 400 JAHRE STADT 16.7.50", tadellos, äußerst selten und nur wenige Exemplare bekannt, Fotoattest C. Ney BPP "Das abgebildete Herzstück, sowie der Stempel, sind echt. Die Einheit ... ist in einwandfreier Erhaltung.", Mi. 1.200.- unterbewertet!	264Hz △	350,—
8042FP	8 Fr. - 50 Fr. Volkshilfe komplett, sauber zentrisch gestempelt "MERZIG 30.12.49", tadellos, Fotoattest Ney VP (2017), Mi. 650.-	267/71 ☉	180,—
8043P	8 + 2 bis 50 + 20 Fr. Volkshilfe kpl. auf R-Satz-Brief von "SAARBRÜCKEN 21.12.49" nach Ebingen mit Ankunftsstempel, tadellos, rückseitig Zöllvignette, neues Fotoattest Ney VP (2017), Mi. 650.- für lose	267/71 ☒	190,—
8044FP	8 - 50 Fr., 5 Werte komplett, je mit Zufrankatur auf 2 R-Briefen, dabei der Brief mit der 50 Fr. portogerecht, von KGS "MERZIG 28.12.49" nach Naumburg mit Ankunftsstempel, tadellose Erhaltung, beide Umschläge oben etwas verkürzt, dekoratives Briefpaar, gepr. C. Ney BPP mit Fotoattest für den Brief mit der 50 Fr. "Die abgebildeten Marken sowie die Stempel sind echt. Die Marken auf dem echt beförderten, portogerechten R-Brief sind in einwandfreier Erhaltung, Mi. 1.050.-+	267/71 u.a. ☒	170,—
8045	25 und 50 Fr. Volkshilfe 1949, je gest., gepr. Ney BPP, Mi. 440.-	270/71 ☉	90,—
8047	Jahrgang 1950 komplett tadellos postfrisch, jeder Wert tiefst gepr. Hoffmann BPP, Mi. 506.-	289/303 **	80,—
8048	15+5 Fr Kolping mit Plattenfehler I, 15 Fr Wust mit Plattenfehler I und II, sowie 10 Fr Ottweiler mit Plattenfehler I und II je tadellos postfrisch, tiefst gepr. Ney BPP bzw. zwei mal Fotokurzbefund, Mi. 345.-	289/296II **	50,—
8049	15 Fr. IBASA auf postalisch nicht beförderter Maximums-Karte mit ESST "SAARBRÜCKEN 23.4.50", tadellos, neuer Fotobefund Ney VP (2017), Mi. 300.- (für FDC).	291 ☒	60,—
8050	15 + 5 Fr. IBASA - Tag der Briefmarke mit rechter unterer Bogenecke und Druckdaten, 3 Werte komplett mit allen möglichen Daten, tadellos postfrisch, unsigniert, ein Wert kleine herstellungsbedingte gummifreie Stelle im Unterrand - ohne Belang, in dieser Form selten angeboten, Mi. 750.-	291Br(3) **	130,—
8052	15 + 5 Fr. IBASA - Tag der Briefmarke, Unterrand-4er-Block mit zwei Zwischenstegpaaren und Druckdatum "4.4.50", die linke obere Marke kleine gummifreie Stelle, sonst tadellos postfrisch, unsigniert, dekorative Einheit, Mi. 450.-+	291ZW(2) Br **	120,—
8053	25 Fr. Rotes Kreuz, kompletter Bogen, postfrisch, einmal minimal angetrennt - sonst tadellose Erhaltung, Mi. 916.-+	292Bogen **	120,—
8054	12 Fr. bis 25 Fr. Heiliges Jahr, Bogensatz, tadellos postfrisch, Mi. 540.-+	293/95Bogen **	70,—
8055	25 und 200 Fr. Europarat, 2 Werte postfrisch, gepr. Ney BPP, Mi. 220.-	297/98 **	40,—
8056P	200 Fr. Europarat, Plattenfehler I "weißer Punkt hinter F der Wertbezeichnung", tadellos postfrisch, Fotoattest Ney VP (2016): "Die Qualität ist einwandfrei.", Mi. 600.-	298I **	130,—
8057FP	200 Fr. Europarat Flugpostmarke, Plattenfehler I "weißer Punkt hinter Währungsbezeichnung F" (Feld 15), tadellos gestempelt auf Briefstück, Fotobefund Ney BPP: "echt und einwandfrei", Mi. 900.- - in gestempelter Erhaltung seltener als postfrisch!	298I △	170,—
8058P	200 Fr. Europarat, Plattenfehler II "Farbstrich im Buch über ANNO" (Bogenfeld 21), tadellos postfrisch, Fotoattest Geigle BPP: "Die Qualität ist einwandfrei.", Mi. 800.- (alter Ausruf 150)	298II **	120,—
8059FP	8 Fr. - 50 Fr. Volkshilfe 1950, kompletter Satz mit 5 Werten, gestempelt "Saarbrücken 9a 11.11.50", tadellos, Fotoattest Ney VP (2018): "Die Erhaltung ist einwandfrei.", Mi. 380.-	299/03 ☉	100,—
8060P	8 + 2 - 50 + 20 Fr. kpl. auf Briefstücken, zentrisch gestempelt SAARBRÜCKEN 10.11.50, tadellos, tiefst gepr. Hoffmann BPP und neuer Fotobefund Ney VP (2017) "Die einwandfreien Marken sowie die Stempel sind echt.", Mi. 380.-	299/03 △	90,—
8061P	8 Fr. - 50 Fr. kpl. auf R-Satz-Brief von "Saarbrücken 3h 12.11.50" nach Nördlingen mit rückseitigem Ankunftsstempel, tadellose Erhaltung, Fotoattest Ney VP (2018) "... in einwandfreier Qualität.", Mi. 380.- für lose	299/03 ☒	100,—

8062	Volkshilfe 1950/5 tadellos gest., je Fotobefund "echt und einwandfrei", dazu IBASA-Marke 1950 auf FDC (Kurzbeleg Ney) und 15 F "Tag d. Briefmarke" 1955 im postfrischen und gestempelten Zwischenstegbogen, Mi. 980.- (alter Ausruf 200)	299/303,u.a. **/☉	150,—
8063	12 Fr. - 50 Fr. Volkshilfe, kompletter Satz mit 5 Werten, tadellos gestempelt, Fotobefund Ney VP (2018) "echt und einwandfrei", Mi. 200.-	309/13 ☉	50,—
8064	12 + 3 bis 50 + 20 Fr. Volkshilfe kpl. auf eingeschriebenem Satzbrief von "NEUNKIRCHEN 7.3.53" nach Stuttgart mit Ankunftsstempel, tadellos, neuer Fotobefund Ney VP (2017), Mi. 200.- (für lose)	309/13 ☒	80,—
8065	1952, Brief an das "Olympische Komitee Saarland" in Helsinki (frankiert mit waagerechten Paaren der Olympiamarken, für den Brief Fotobefund Hoffmann BPP), dazu seltenes Sammelbilder-Album Olympiade 1952 Helsinki (Bindung im Rücken gelöst) und ein weiteres Fotoalbum zur gleichen Olympiade.	314/15 ☒	250,—
8066FP	500 Fr. Freimarke auf R-Eilboten-Luftpost-FDC von SAARBRÜCKEN 2 1.8.53 nach Lorch mit Zollzettel und Ankunftsstempel, tadellos, neues Fotoattest Ney VP (2017) "Die Marke sowie der Ersttagsstempel sind echt. Die Marke auf dem beförderten Brief ist in einwandfreier Qualität.", Mi. 600.-	337FDC ☒	150,—
8068	1 Fr. bis 300 Fr. Heuss, kompletter Satz auf drei amtlichen Ersttagsbriefen mit entsprechenden Stempeln "Saarbrücken 2", tadellos, Mi. 425.- (alter Ausruf 90)	409/28 ☒	Gebot

Saargebiet Dienstmarken

8069	3 C. bis 1 Fr. Dienstmarken, überkompletter Satz mit 14 Werten (Mi. -Nr. 2la und 2lb, 3la und 3lb sowie 11l und 11ll), tadellos postfrisch, Mi. 370.-	1/11 I,II **	100,—
8071	5 C mit Plattenfehler II, III, IV und XVIII (dieser mit Fotokurzbeleg Geigle BPP) tadellos postfrisch, Mi. 72.-	2 PF II-IV+XVIII **	Gebot
8072	10 C 11 verschiedene Plattenfehler tadellos postfrisch, Mi. ca. 200.-	3PF **	25,—
8073	15 C 5 verschiedene Aufdruckfehler tadellos postfrisch, Mi. 75.-	4PF **	Gebot
8074	20 C 4 verschiedene Plattenfehler, davon ein Mal (PF V) mit Fotokurzbeleg Geigle BPP, Mi. ca. 100.-	5PF **	Gebot
8075	25 C, 7 Werte mit den Plattenfehlern III, IV, V, IX, XI, XV, XIX tadellos postfrisch (PF V und XV je mit Fotokurzbeleg Geigle BPP "einwandfrei", Mi. 450.-	6(7) PF **	70,—
8076	30, 40 und 50 C, 8 verschiedene Plattenfehler (7 PF II+III+IV+XIX, 8 PF II+III+IV, 9 PF IV) tadellos postfrisch, Mi. 115.-	7+8+9 PF **	Gebot
8077	75 C tadellos postfrisch, tiefst gepr. Ney BPP, Mi. 100.-	10I **	20,—
8078P	1 Fr. lebhaftbraunrot mit Aufdruck "Dienstmarke" in Type II, Abart "ungezähnt", tadellos postfrisch, von der ungezähnten Variante wurde nur ein Bogen zu 100 Marken bekannt, Fotoattest Hoffmann BPP: "Alt-Saar-Rarität. In einwandfreier Erhaltung.", Mi. 900.- (alter Ausruf 200)	11IIU **	150,—
8079	1 Fr Type II mit Plattenfehler I (Fotokurzbeleg Geigle BPP) und mit Plattenfehler III je tadellos postfrisch, Mi. 280.-	11II PFI + III **	50,—
8080	1 Fr Type II zwei Mal und 25 C Type II je tadellos postfrisch und tiefst gepr. Hoffmann BPP, Mi. 140.-	11II(2)+ 14II **	25,—
8081	15 bis 75 C mit 25 C in Type I und II tadellos postfrisch, jeder Wert tiefst gepr. Hoffmann BPP, Mi. 135.-	12/15 **	30,—
8082	20 C Ergänzungswert mit allen Plattenfehlern außer XXIV komplett tadellos postfrisch, Mi. 660.-	13PF **	100,—
8083	25 C Ergänzungswert in Type I, alle Plattenfehler außer XIX und XXIV tadellos postfrisch komplett, davon drei gepr. Ney BPP oder Hoffmann BPP plus je ein Fotokurzbeleg Geigle BPP und Ney BPP, Mi. 960.-	14I PF **	150,—
8084P	25 C Ergänzungswert in Type II mit Plattenfehler V, VII, XI, XIV, XV, XVI (alle Urmarke) + Aufdruckfehler PF VI tadellos postfrisch, jeder Wert mit Fotokurzbeleg Geigle BPP "einwandfrei", Mi. ca. 1.050.-	14II(7) PF **	160,—
8085	25 C in der guten Type II mit Plattenfehler V und mit Aufdruckfehler VI (dieser mit Fotokurzbeleg Geigle BPP) tadellos postfrisch, Mi. ca. 300.-	14II PFV + VI **	50,—
8086	30 C bis 2 Fr komplett tadellos postfrisch, dabei 2 Fr in a und b (nicht mehr im Michel), jeder Wert tiefst gepr. Hoffmann BPP, Mi. 280.-	16/21 **	50,—
8087FP	50 C mit Plattenfehler IV tadellos postfrisch, Fotobefund Ney: "postfrisch, einwandfrei", Mi. 300.-	18IV **	50,—
8088	1 Fr mit Plattenfehler III, IV und XI (letzterer mit Fotokurzbeleg Geigle BPP) tadellos postfrisch, Mi. 170.-	20aIII+IV+XI **	25,—
8089	10 C alle 6 Plattenfehler tadellos postfrisch komplett (III und IV je tiefst gepr. Geigle BPP), Mi. 230.-	22PF **	40,—
8090	10 C bis 2 Fr tadellos postfrisch komplett mit 26a+b, 28a+b und 30a+b, jeder Wert tiefst gepr. Hoffmann BPP, Mi. 202.-	22/32a+b **	40,—
8091	15 C mit Plattenfehler XI, XII, XIII, XIV und XVI je tadellos postfrisch (XIV tiefst gepr. Ney BPP), Mi. 175.-	23XI-XIV+XVI **	30,—
8092	20 C, alle 8 Platten- bzw. Aufdruckfehler komplett tadellos postfrisch (24III Fotokurzbeleg Ney BPP, 24XII tiefst gepr. Geigle BPP, 24XIII tiefst gepr. Ney BPP), Mi. 260.-	24PF **	40,—
8093	25 C, alle 7 Platten- bzw. Aufdruckfehler tadellos postfrisch komplett (25IV und 25V tiefst gepr. Ney BPP), Mi. 325.-	25PF **	50,—
8094	40 C, 50 C in a-Farbe und zwei Mal in b-Farbe je tadellos postfrisch und tiefst gepr. Hoffmann BPP, Mi. 106.-	27b,28a,28b(2) **	20,—
8095	60 C 6 Werte mit den Plattenfehlern III, XI, XII, XIII, XIV und XX tadellos postfrisch, Mi. 190.-	29PF **	30,—
8096	1 Fr mit Plattenfehler XI und 2 Fr mit Plattenfehler XI bzw. XII je tadellos postfrisch, Mi. 135.-	31XI, 32XI+XII **	20,—
8097	10 C bis 100 F komplett tadellos postfrisch, jeder Wert tiefst gepr. Hoffmann BPP, Mi. 150.-	33/44 **	30,—

Saargebiet Ganzsachen

8098	1920, Germania/Saargebiet, acht ungebrauchte Postanweisungen, überwiegend gute - sehr gute Erhaltung, schöne Partie	A4/10ex ☒	80,—
8099	1920, 10 Pfg Germania / Saargebiet Type III, Postanweisung mit Blankostempel in guter Erhaltung, gering angetrennt bzw. vorgefaltet, selten, gepr. Bürger BPP.	A4III ☒	80,—
8100P	1920, 10 Pfg Germania / Saargebiet Type III, ungebrauchter Postanweisung in guter Erhaltung, seltenes Formular!	A4III ☒	80,—
8101	1920, 25 Pfg Germania / Saargebiet Type II, ungebrauchter Postanweisung mit vorbereiteter Zufrankatur in sehr guter Erhaltung, seltenes Formular, gepr. Bürger BPP.	A7II ☒	50,—
8102	1920, 25 Pfg Germania / Saargebiet, alle drei Typen, ungebrauchte Postanweisungen in guter Erhaltung, seltene Formulare, Type I und II gepr. Bürger BPP.	A7I/III ☒	80,—

Saargebiet Feldpost der Abstimmungstruppen

8103	SCHWEDEN, großformatiger R-Brief mit R-Zettel und Einkreisstempel "GÖTEBORG" an das Fäلتpostkontoret Malmö-Saar, Kuvert Absendervordruck "Aktiebolaget Anilinkompaniet Göteborg", vorderseitig Ankunftsstempel "SVENSKA BATALJONEN SAAR 26.1.35" und rücks. fünf rote Lacksiegel. 45 Öre Porto für die Gewichtsstufe bis 250 g und 20 Öre Einschreibgebühr. Ein schöner und seltener Beleg. Es tragen nur ca. 360 Briefe, welche von Schweden in das Saarland gesendet wurden, den Bataillonsstempel als Ankunftsstempel	☒	150,—
8104	1935, Schwedische Feldpost: Bedarfsbrief mit Inhalt, Entwertung "Svenska Bataljonen * Saar * 16.2.35", in dieser Form nur sehr selten angeboten!	☒	140,—

BES. II. WELTKRIEG/FELDPOST

Sudetenland

8105	Vorläufer-Ansichtskarte aus Aussig, offizielle farbige Ansichtskarte "Allgemeine Deutsche Ausstellung Aussig 1903" mit österreichischer Frankatur und Entwertung durch Sonderstempel "AUSSIG AUSSTELLUNG"	☒	Gebot
------	---	---	-------

Karlsbad

8106FP	20 H. Wappen mit Aufdruck "Karlsbad 1.X.1938 + Hakenkreuz" auf Briefstück mit Ersttagsstempel "1.X.38-14", tadellos, gepr. Dr. Hörr und Fotoattest Brunel (2017) "Die Erhaltung ist einwandfrei.", seltene Marke mit Ersttagsstempel!	3A △	100,—
8107P	2.50 Kc dunkelgrauultramarin und 50 H Briefmarkenausstellung Kaschau zusammen auf Blankoumschlag, Mi. 235.-	14,63 △	70,—

Reichenberg

8108P	5 Heller bis 30 Heller Freimarken mit Handstempel-Aufdruck "Wir sind frei! + Hakenkreuz" auf postalisch nicht beförderter und nachträglich beschrifteter Fotokarte (Hitler und Henlein) mit Sonderstempel "Reichenberg 1 8. Okt. 1938", Auflagen nur 150 - 1.100 Stück, Fotobefund Brunel VP (2014): "Die Erhaltung ist einwandfrei.", Mi. 400.-	11/15 ☒	150,—
8109P	40 Heller Freimarke rötlichbraun mit Handstempel-Aufdruck "Wir sind frei! + Hakenkreuz" mit 40 Heller und 50 Heller Freimarken auf Briefstück, gestempelt "Reichenberg 1 / Deutsche Reichspost / 8.OKT 1938" sowie zusätzlichem aptiertem Tagesstempel vom 10.10.38, tadellose Erhaltung, Auflage nur ca. 10 Exemplare, Fotoattest Brunel BPP (2008): "Die Erhaltung der Marken ist einwandfrei.", Mi. 4.090.-	16a,21,34 △	1400,—
8110	1 Kc. und 50 Heller Freimarken mit Handstempelaufdruck auf Ganzsachenabschnitt mit Entwertung "Reichenberg 1 / 8. Okt. 1938", der Wert zu 50 Heller waagerechte Bugspuren - sonst tadellos, Auflage nur 1.100 bzw. 150 Stück, Fotobefund Brunel VP (2014), Mi. 290.-	24,113 △	60,—
8111P	1,50 Kc., 3 Kc. und 50 Heller Freimarken je mit Handstempelaufdruck "Wir sind frei! + Hakenkreuz" auf Fotokarte (Hitler und Henlein) mit Sonderstempel "Reichenberg 1 8. Okt. 1938", Auflage nur 200 - 380 Stück, Fotobefund Brunel VP (2016): "Die Erhaltung ist einwandfrei.", Mi. 620.-	26,29,137 ☒	200,—
8112	3 Kc. und 4 Kc. Freimarken mit Handstempel-Aufdruck "Wir sind frei! + Hakenkreuz", gestempelt "Reichenberg 1 8. Okt. 1938" auf Briefstück, der Wert zu 4 Kc. mit fleckigem Zahn und Eckbugspur sonst einwandfrei, Auflage nur 180 bzw. 300 Stück, Fotobefund Brunel VP (2014), Mi. 380.-	29,31 △	80,—
8113	50 H. Benes auf Ansichtskarte mit Sonderstempel "REICHENBERG 1 8. OKT. 1938" nach Römerstadt, tadellos gezähnt, kleine vorderseitige Schürfung, Auflage nur 1.500 Stück, Mi. 100.-	34 ☒	40,—
8114P	50 Heller bis 5 Kc. Flugpost je mit Handstempel-Aufdruck "Wir sind frei! + Hakenkreuz", tadellos gestempelt "Reichenberg 1 / 8. Okt. 1938", Auflage nur 50 - 400 Stück je Sorte, Fotoattest Brunel VP (2016): "Die Erhaltung ist einwandfrei.", Mi. 4.900.-	36/41 △	1400,—
8115P	5 Heller bis 1 Kc. Portomarken (ohne 40 Heller) je mit Aufdruck "Wir sind frei! + Hakenkreuz", tadellos gestempelt auf Briefstücken, Auflage teils nur 150 Exemplare, gepr. Dr. Hörr, teils Osper BPP und Fotoattest Brunel VP (2014): "Die Erhaltung ist einwandfrei.", Mi. 1.120.-	64/71 △	350,—
8116P	1 Kc., 2 Kc und 5 Kc. Portomarken mit Handstempel-Aufdruck "Wir sind frei! + Hakenkreuz", je tadellos gestempelt "Reichenberg 8. Okt. 1938" auf Briefstück, Auflage nur 150 bzw. 80 Exemplare, Fotoattest Brunel VP (2016): "Die Erhaltung ist einwandfrei.", Mi. 2.220.-	71/73 △	600,—
8117P	Blockausgabe "Briefmarkenausstellung Pressburg" mit Handstempel-Aufdruck "Wir sind frei! + Hakenkreuz", tadellos gestempelt mit Sonderstempel "Reichenberg 10.10.38", Auflage nur 350 Stück, Fotoattest Osper (2000): "Die Erhaltung ist einwandfrei.", Mi. 1.200.-	Bl.1 ☉	450,—
8118FP	Blockausgabe "Masaryk mit Kind" mit Handstempel-Aufdruck "Wir sind frei! + Hakenkreuz", gestempelt mit Sonderstempel "Reichenberg 1 / -8.X.19389 / ..." , aufgrund der geringen Auflage von nur 40 Exemplaren sehr selten!, unsigniert mit Fotoattest Robert Brunel VP (2012): "Der Blockrand ist links leicht fleckig, im Übrigen ist die Erhaltung einwandfrei.", Mi. 6.500.-	Bl.3 ☉	1800,—
8119FP	Blockausgabe Briefmarkenausstellung Praga mit zentrischem Sonderstempel "Reichenberg 8.X.38", am oberen und unteren Rand Mitte ist der Block leicht fleckig - sonst tadellos, sehr seltener Block, Auflage nur 300 Stück, Fotoattest Krischke, Mi. 3.000.-	Bl.4 ☉	700,—
8120P	50 Heller Stefanik mit Handstempel-Aufdruck "Wir sind frei! + Hakenkreuz", gestempelt "Reichenberg 1 / 8 Okt. 1938", Auflage nur 40 Exemplare, gepr. Mahr BPP und Fotoattest Brunel VP (2016): "Die grobe Linienzählung ist gering unregelmäßig, im Übrigen ist die Erhaltung einwandfrei.", Mi. 1.000.-	104 ☉	250,—
8121FP	50 h. bis 2 Kc. Kinderhilfe 1936 mit Handstempel-Aufdruck "Wir sind frei! + Hakenkreuz", gestempelt auf Blanko-Umschlag mit Sonderstempel "REICHENBERG 1 / DEUTSCHE REICHSPOST / 8. OKT 1938", bisher sind nur wenige Sätze bekannt, daher äußerst selten, Fotoattest Brunel BPP (2008): "Umschlag und Marken weisen stellenweise Flecken auf, im Übrigen ist die Erhaltung einwandfrei.", Mi. 12.000.-	108/10 ☒	3000,—
8122FP	50 H. und 1 Kc. "100. Todestag Machs" je mit Handstempel-Aufdruck "Wir sind frei! + Hakenkreuz", tadellos gestempelt mit Sonderstempel "REICHENBERG 1 8.OKT.1938" auf unbeschriftetem Umschlag, Auflage nur 50 Sätze, Fotoattest Brunel BPP (2008): "Die Erhaltung ist einwandfrei.", Mi. 3.000.-	111/12 ☒	800,—
8123P	50 H und 1 Kc Purkyne je mit Handstempel-Aufdruck "Wir sind frei! + Hakenkreuz", jeweils mit Sonderstempel "REICHENBERG 1 Deutsche Reichspost 8 OKT. 1938 Heil Hitler!" auf Briefstück, die 50 Heller Marke mit überdrucktem Zierfeld links!!!, Auflage nur 50 Sätze!, gepr. Dr. Dub und Fotoattest Brunel BPP (2010) "Die Erhaltung ist einwandfrei.", Mi. 6.500.-	120Zfw,121 △	1800,—
8124P	50 Heller Tod von Masaryk mit Handstempelaufdruck "Wir sind frei! + Hakenkreuz", tadellos gestempelt "Reichenberg 10.10.38" auf Briefstück, Auflage nur 150 Stück, Fotobefund Brunel VP (2016): "Die Erhaltung ist einwandfrei.", Mi. 160.-	122 △	70,—
8125P	50 Heller Vouziers mit Handstempelaufdruck "Wir sind frei! + Hakenkreuz", gestempelt "Reichenberg 1 / 8 Okt. 1938" auf Briefstück, Zähnung gering unregelmäßig, Auflage nur 100 Exemplare, Fotobefund Brunel VP (2014), Mi. 400.-	132 △	100,—
8126P	50 Heller Fügner mit Aufdruck "Wir sind frei! + Hakenkreuz" mit links anhängendem und ebenso überdrucktem Zierfeld, tadellos gestempelt "Reichenberg 1 8. Okt 1938" auf Briefstück, Fotoattest Brunel VP (2014): "Die Erhaltung ist einwandfrei. Die Marke mit anhängender überdruckter Legende ist selten.", Mi. 1.200.-	134Zfw △	350,—
8127	1 Kc. Fügner mit Handstempelaufdruck "Wir sind frei! + Hakenkreuz", tadellos gestempelt "Reichenberg 1 / 8 Okt. 1938" auf Briefstück, Auflage nur 250 Exemplare, Fotobefund Brunel VP (2015): "Die Erhaltung ist einwandfrei.", Mi. 300.-	135 △	120,—

Maffersdorf

8128	50 H. - 2 Kc. Fügner, 3 Werte komplett, auf Blanko-Postkarte mit Sonderstempel "POSTAMT MAFFERSDORF 8. OKTOBER 1938", tadellose Erhaltung, selten, Auflage nur 700 Sätze, neuer Fotobefund Brunel VP (2020) "Die Erhaltung ist einwandfrei.", Mi. 240.-	134/36 ☒	75,—
------	---	----------	------

Rumburg

8129P°	4 Kc. Landschaften mit unten anhängendem überdrucktem Leerfeld (dieses etwas nachgezähnt), ungebraucht, Fotoattest Brunel BPP: "echt, etwas verlaufene Originalgummierung mit Haftstellen, mit Leerfeld Auflage 72 Stück", Mi. 300.-	17LS *	40,—
8130FP°	100 h. auf 50 h. Zeitungsmarke, Aufdruck "Wir sind frei! + Hakenkreuz", tadellos ungebraucht, selten - Auflage nur 200 Stück, gepr. ESCO, Mi. 700.-	22 *	200,—
8131FP°	100 h. auf 50 h. Zeitungsmarke, Aufdruck "Wir sind frei! + Hakenkreuz", Abart "geneigtes Hakenkreuz", tadellos postfrisch, in dieser Erhaltung ist die Abart selten, Fotoattest Osper: "echt und einwandfrei.", Mi. 2.200.-	22I **	700,—
8132FP°	40 H. Legionärsmarke Vouziers, ungebraucht, mehrfach sign., gepr. Mahr BPP, Auflage 50 Stück !, Mi. 2.000.-	48 *	500,—
8133°	2 Kc. Fügner, waagerechtes Paar - davon die linke Marke mit Abart I "tropfenförmiges Ausrufezeichen", postfrisch, links kurze Zähne, Fotobefund Brunel VP, Mi. 400.-	50,50I **	60,—

Sudetendeutsches Niederland

8134°	Nicht ausgegeben: 50 h. bis 1 Kr., ungezähnt, drei Werte, ungebraucht mit fleckiger (meist in den Rändern) Gummierung, Fotobefund Brunel VP, seltene Ausgabe.	I/IIIB *	100,—
-------	---	----------	-------

Albanien

8135	1 Q. auf 3 Q. - 3 Fr. Freimarken sowie 25 Q. Eilmärke, kompletter Satz mit 14 Werten, tadellos postfrisch, einige Werte gepr. Krischke, Mi. 480.-	1/14 **	140,—
------	---	---------	-------

EINZELLOSE

8136 5 Q. - 3 Fr. Freimarken, kompletter Satz mit sieben Werten, tadellos postfrisch, Mi. 100.- 15/21 ** 30,—

Böhmen & Mähren

8137 5 H. bis 10 Kc. Wappen und Landschaften, 19 Werte kpl. gest., gepr. Gilbert, Mi. 400.- 1/19 ☉ 90,—

8138P 1. Freimarkenausgabe komplett mit zeitgerechten Stempel "Prag1/PRAHA1/17.X.39" auf Briefstücken, tadellos, geprüft und Fotobefund Paetow BPP, Mi. 400.- 1/19 △ 100,—

8139 Aufdruckausgabe kpl. auf großformatigen Eilboten-Brief vom 20.11.39, Mi. 600.- für Satzbrief. 1/19 ☒ 130,—

8140FP^o 5 H. bis 10 Kc. Köpfe und Landschaften, je untere Bogenecke mit Plattennummer (Nr. 7 ohne Nr., Nr. 8 Neuauflage), postfrisch (5 K. Kalandarbug, 10 Kr. Rand Eckbug), teils sign., Mi. 865.- 1/19 PI ** 180,—

8141FP^o 5 H. bis 10 Kc. Köpfe und Landschaften, je untere Bogenecke mit Plattennummer A (ohne Nr. 7 und 16, Nr. 8 Neuauflage), postfrisch, teils sign., Mi. 800.- 1/19 PI. A ** 160,—

8142FP^o 4, 5 und 10 Kc. Landschaften, je mit senkr. anhängendem Leerfeld, postfrisch, gepr. Gilbert, Mi. 280.- 17/19 LS ** 50,—

8143FP^o 4, 5 und 10 Kc. Landschaften, je mit waager. anhängendem Leerfeld, postfrisch, gepr. Gilbert, Mi. 440.- 17/19 LW ** 80,—

8144 5 Kc. Aufdruckmarke als portogerechte Einzelfrankatur auf R-Eilboten-Brief aus MESTO ZDAR 4.VIII.39 nach Brno mit Ankunftsstempel, Pracht, selten! 18 ☒ 180,—

8145 50 H. Zustellungsmarke sowie 50 H. Porto-Zustellungsmarke, je mit Zusatzfrankatur auf R-Brief bzw. Karte, Beförderungsspuren, interessantes Briefpaar, Mi. 180.- 52,P15 ☒ 50,—

8146FP^o 60 Pfg., Hitlers 54. Geburtstag, Probedruck, Einzelabzug 49:66 mm, ungezähnt, ungebraucht o.G. 126P (*) 200,—

Zulassungsmarken Ghetto Theresienstadt

8148FP^o Zulassungsmarke, gezähnt, tadellos postfrisch, Fotoattest Brunel: "Die Erhaltung der Marke ist einwandfrei." Z1 ** 200,—

8149 Zulassungsmarke, tadellos ungebraucht, Fotobefund Brunel (2019) "Die Erhaltung ist einwandfrei." Z1 * 90,—

Mährisch-Ostrau

8150^o 10 Pfg. Wappen, Pergamentpapier, ungebraucht, Kurzbefund Brunel VPP: "echt und einwandfrei", Mi. 200.- 2 * 40,—

8151FP^o 20 Heller Wappen, senkrecht gezähnt, ungebraucht o.G., gepr. Mahr BPP, Fotobefund Pfeiffer BPP: "echt und einwandfrei", Mi. für * 600.- 3B (*) 60,—

8152^o 4 Kc. und 5 Kc. Landschaften mit Aufdruck "Wir sind frei! + Hakenkreuz", je mit überdrucktem Leerfeld, tadellos postfrisch, selten, Fotoattest Osper, Mi. 440.- 17LS,18LW ** 150,—

8153FP^o 5 Kc. Landschaften, Aufdrucktype I, mit rechts anhängendem und ebenfalls überdruckten Leerfeld, bei dem Aufdruck auf der Marke ist das Hakenkreuz nach rechts geneigt, ungebraucht mit Originalgummi und Haftspuren, gepr. Mahr BPP, Mi. 480.- + 19LW * 120,—

8154^o 50 H. und 1 Kc. Flugpost, ungebraucht, je Kurzbefund Brunel VPP: "echt und einwandfrei", Mi. 360.- 20/21 A * 70,—

8155FP^o 3 Kc. Flugpost dunkelbraunila mit Aufdruck "Wir sind frei! + Hakenkreuz", tadellos ungebraucht, Auflage nur ca. 200 Stück, Fotoattest Osper, Mi. 260.- 23Aa * 100,—

8156FP^o 20 Kc. Flugpost, gezähnt L13 3/4, mit Aufdruck "Wir sind frei! + Hakenkreuz", tadellos ungebraucht, Auflage nur ca. 200 Stück, Fotoattest Osper, Mi. 600.- 27A * 250,—

8157FP^o 2 H. bis 1 Kc. Zeitungsmarken, kompletter Satz mit 9 Werten - alle vom rechten Bogenrand, tadellos postfrisch, Auflage nur 700 Sätze, unsigniert, Fotoattest Osper; Mi. 480.- - unsigniert und in dieser Qualität seltene Ausgabe! 32/40 ** 180,—

Flämische Legion

8158 + 50 Fr. Für unsere Soldaten an der Ostfront, kompletter Satz in allen vier Farben, tadellos postfrisch, Mi. 110.- I/IV ** 30,—

8159 + 50 Fr. in allen vier Farben, gefälligkeitsgestempelt auf Blanko-Umschlag, Mi. 220.- I/IV ☒ 50,—

8160^o 50 Fr. Legionäre, 4 Werte, kpl. Kleinbogensatz postfrisch, Fotoattest Brunel VPP: "echt und einwandfrei", Mi. 500.- I/IV Klb. ** 120,—

8161P +50 Fr. Symbolische Darstellungen ungezähnt, 4 Werte komplett, tadellos postfrisch, unsigniert, Mi. 325.- I/IV U ** 120,—

8162FP + 50 Fr. "Für unser Soldaten an der Ostfront" mit farbigem Flugzeugaufdruck und Jahreszahl "1943", alle vier Farben, je im kompletten Kleinbogen zu vier Werten, tadellos postfrisch, Mi. 1.800.- V/VIIIKlb ** 600,—

8163 + 5 Fr. - + 100 Fr. Kaiserbildnisse, kompletter Satz mit sechs Werten, tadellos postfrisch, Mi. 260.- IX/XIV ** 90,—

8164FP +50 Fr. Langemarck, rückseitig zusätzlich mit MiNr. XVIII bedruckt, ungebraucht o.G. wie verausgibt, tadellose Erhaltung, sehr seltene und kaum einmal angebotene Abart, neue Expertise Brunel VO (2020) "Die Erhaltung ist einwandfrei.", im Mi. ohne Preis XXA P (*) 100,—

8165P^o Langemarck, kpl. Kleinbogen, postfrisch (waager. mittig gefaltet), Fotoattest Brunel VPP: "echt und einwandfrei", Mi. 1.000.- XXA Klb. ** 200,—

Wallonische Legion

8166 + 20 Fr. - + 100 Fr. Für unsere Soldaten an der Ostfront, kompletter Satz mit vier Werten, tadellos postfrisch, Mi. 180.- I/IV ** 50,—

8167 + 20 Fr. bis + 100 Fr. Legionäre, Kleinbogensatz aller vier Werte, tadellos postfrisch, Mi. 750.- I/IV Klb ** 220,—

Dänemark

8168P + 25 Ö. - + 1 Kr. Ansichten, drei Werte - kompletter Satz, gestempelt mit Feldpost-Normstempel auf Briefstücken, gepr. Pickenpack, Mi. 1.500.- I/III △ 400,—

Estland

8169 30+30 indigo Doppeldruck ungezähnt im Viererblock postfrisch, Mi. 720.- 6UDD(4) ** 140,—

8170FP 30 + 30 K. Wiederaufbau, rechts ungezähnt, senkrecht Paar mit rechtem Bogenrand, zentrisch gestempelt "TARTU-VAKSAL 1 XI 41", tadellose Erhaltung, in dieser Form besonders dekorativ, gepr. Kriskche BPP, Mi. 200.-+ 6Ur(2) ☉ 50,—

Estland - Lokalausgabe Elwa

8171P 3 Kop. hellblau mit Handstempel-Aufdruck "Eesti Post", tadellos gestempelt, Auflage nur 200 Stück, geprüft und Fotoattest Kriskche BPP: "echt und einwandfrei", Mi. 650.- 3 ☉ 250,—

8172FP 30 Kop. "Landwirtschaftsausstellung 1940 - Pavillon Kirgisische SSR" mit Aufdruck "Eesti Post", tadellos gestempelt "Elva + Eesti + B 14.VIII.41", Auflage nur 200 Exemplare, Fotoattest Keiler BPP und neues Fotoattest Nagler VP (2016): "echt und einwandfrei.", Mi. 3.500.- - sehr seltene Marke! 28 ☉ 1400,—

8173P 30 Kop. "Landwirtschaftsausstellung 1940 Pavillon Georgische SSR" mit Handstempel-Überdruck "Eesti Post", tadellos gestempelt "Elva + Eesti + B", Auflage nur 200 Exemplare, Fotoattest Löbbering BPP: "echt und einwandfrei.", Mi. 800.- unterbewertet 29 ☉ 350,—

Estland - Lokalausgabe Odenpäh

8174FP 20 Kop. + 20 Kop. geschnitten, Farbe violettultramarin fehlend, 4er-Block aus der linken unteren Bogenecke, ungebraucht ohne Gummi, zwischen den waagerechten Reihen verläuft ein Bug, sehr selten, Fotoattest Kriskche BPP, Mi. 12.000 für * 1BF (*) 1500,—

8175FP 30 K. + 30 K. geschnitten, Type I, waagerechtes Paar aus der linken oberen Bogenecke, linke Marke mit Farbe violettultramarin fehlend, postfrisch, im Oberrand Falzspur, sehr selten, geprüft Nemvalz, Keiler und Kriskche BPP, Fotoattest Nagler VP, Mi. ohne Preis. 2 BIF/2 BI ** 1500,—

8176FP 30 K. + 30 K. gezähnt, Type I, rechts ungezähnt, aus der rechten oberen Bogenecke, gestempelt, selten, Fotoattest Kriskche BPP, im Michel gestempelt ohne Preis. 2AIUr ☉ 200,—

8177FP 30 K. + 30 K. geschnitten, Type II, Farbe violettultramarin fehlend, vom rechten Bogenrand, ungebraucht ohne Gummi, mehrfach signiert, Fotoattest Kriskche BPP. 2BIIF (*) 100,—

INZELLESE

Estland - Lokalausgabe Pernau

8178FP	1 - 50 K., die 3 K. in beiden Varianten, die gezähnte dabei mit Unterrand, tadellos postfrisch, 3 K. geschnitten gepr. Krischke BPP, Mi. 180,-	1/10II **	60,—
8179FP	50 Kop. Freimarke mit Aufdruck in Type I, ungebraucht mit Originalgummierung, Fotoattest Krischke BPP: "Die Erhaltung ist einwandfrei. sehr selten ...". Mi. 2000,-	10I *	600,—

Französische Legion

8180°	Eisbärblock, postfrisch, leichte Knitter, Mi. 800,-	Bl.I **	120,—
8181°	Eisbärblock, postfrisch, leichter Eckbug, Mi. 800,-	Bl.I **	100,—
8182	Blockausgabe "Eisbär", Originalformat, tadellos postfrisch, Mi. 800,-	Bl.I **	220,—
8183FP	Blockausgabe "Eisbär", tadellos ungebraucht, Fotoattest Brunel VP (2017) "... echt, Originalformat und Originalgummierung mit Falzspuren im Rand. [...] Die Erhaltung ist [...] einwandfrei.", Mi. 450,-	Bl.I *	100,—
8184FP	Blockausgabe "Eisbär", (leicht geschürft) mit echtem Feldpoststempel "d-20.10.42" auf Brief mit nachträglicher Beschriftung und falschem Ankunftsstempel, Stempel echt, Fotoattest Pickenpack und Tust BPP, Mi. 800,-	Bl.I ☒	250,—
8185°	10 Fr. Flugpost, linkes oberes Eckrandpaar mit Plattenfehler "abgeschrägtes F" und "fehlender i-Punkt" (Feld 1+2), postfrisch, Kurzbefund Brunel VPP: "echt und einwandfrei", Mi. 240,-	IIIPF II+III **	50,—
8186°	10 Fr. Flugpost mit Aufdruck, Plattenfehler "fehlender i-Punkt" und "verkürztes N" diese gepr. Krischke, je Randstück postfrisch, Mi. 240,-	VPFII+IV **	40,—
8187°	1 Fr. Legionäre, 5 Werte, kpl. Bogensatz mit Zierfeldern und Druckdatum, postfrisch, Mi. 1.430,-	VI/X(25) **	300,—
8188FP°	Legionärsmarke, Feldwache vor Moskau, Probedruck blaugrün ohne Werteindruck, ungezähnt, ungebraucht o.G., Kurzbefund Brunel VPP: "echt und einwandfrei", Mi. 250,-	XP (*)	50,—
8189FP°	Legionärsmarke, Feldwache vor Moskau, Probedruck dunkelviolett ohne Werteindruck, ungezähnt, ungebraucht o.G., Kurzbefund Brunel VPP: "echt und einwandfrei", Mi. 250,-	XP (*)	50,—
8190FP°	Legionärsmarke, Feldwache vor Moskau, Probedruck rot ohne Werteindruck, ungezähnt, ungebraucht o.G., Kurzbefund Brunel VPP: "echt und einwandfrei", Mi. 250,-	XP (*)	50,—
8191FP°	Legionärsmarke, Feldwache vor Moskau, Probedruck rot ohne Werteindruck, linke obere linke Bogenecke mit Zierfeld, ungezähnt, ungebraucht o.G., Mi. 450,-	XP Zf (*)	90,—

Frankreich - Dünkirchen

8192P	Ganzsachenkarte 80 C. "Arc de Triomphe" mit Aufdruck "Besetztes Gebiet Nordfrankreich" in Type I, portogerechte Verwendung von "Dunkerque 14.7.40" nach Ghyvelde mit rücks. Ankunftsstempel vom 15.7.40, rücks. Tintenfleck in der Schriftfarbe der Adresse, Expertise Lothar Herbst VP (2018): "Die sonstige Erhaltung ist einwandfrei. Derartige Postkarten sind sehr selten, da sie nur in sehr geringer Stückzahl bekannt sind (geschätzte Auflage ca. 100 Stück)."	P3 ☒	250,—
8193P	50 c rot, waagerechtes Paar mit Aufdruck in Type I tadellos auf Ortsbrief von DUNKERQUE 24-7 40 (rückseitig Ankunftsstempel vom 25.7.40), dopp. gepr. Roumet, Mi. 600,-	2I ☒	150,—
8194	50 C. Freimarke blau, waagerechtes Paar mit Aufdruck in Type I, tadellos ungebraucht (rechte Marke des Paares postfrisch), neue Expertise Herbst VP (2019) "Die Erhaltung ist einwandfrei. Die Marken sind nur in kleiner Auflage von nur ca. 3.000 Paaren verausgabt worden."	3I *	40,—
8195FP	1 Fr. Freimarke schwärzlichgrün im waagerechten Paar mit Aufdruck in Type II, tadellos ungebraucht mit voller Originalgummierung und kleinem Falzrest, rückseitig Teilabschlag des echten Poststempels von "Coudekerque-Branche" und Unterschrift des Postamtsleiters als Echtheitsbestätigung, unsigniert, Fotoattest Lothar Herbst VP (2017): "Die Erhaltung ist einwandfrei. Aufgrund der kleinen Auflage von nur ca. 80 bis 100 Paaren sind diese Marken sehr selten."	20II *	500,—
8196FP	2,25 Fr. Freimarke lilaultramarin im waagerechten Paar mit Aufdruck in Type II, tadellos ungebraucht mit voller Originalgummierung und kleinem Falzrest, rückseitig Teilabschlag des echten Poststempels von "Coudekerque-Branche" und Unterschrift des Postamtsleiters als Echtheitsbestätigung, unsigniert, Fotoattest Lothar Herbst VP (2018): "Die Erhaltung ist einwandfrei. Aufgrund der kleinen Auflage von nur ca. 80 bis 100 Paaren sind diese Marken sehr selten." Mi. 1400,-	26II *	500,—
8197FP	40 C. + 60 C. Wohltätigkeitsausgabe "Pariser Postmuseum" mit Aufdruck in Type II, tadellos ungebraucht mit voller Originalgummierung und kleinem Falzrest, rückseitig Teilabschlag des echten Poststempels von "Coudekerque-Branche" als Echtheitsbestätigung, unsigniert, Fotoattest Lothar Herbst VP (2016): "Die Erhaltung ist einwandfrei. Aufgrund der sehr kleinen Auflage von nur ca. 80 - 100 Stück sind diese Marken sehr selten."	30II *	600,—
8198FP	90 C. + 35 C. Wohltätigkeitsausgabe "Arbeitslosenkinder" mit Aufdruck in Type II, tadellos ungebraucht mit Originalgummierung, Fotoattest Lothar Herbst VP (2018): "Die Erhaltung ist einwandfrei. Aufgrund der sehr kleinen Auflage von nur ca. 80 - 100 Stück sind diese Marken sehr selten." Mi. 1500,-	37II *	700,—
8199FP	1 Fr. + 50 C. Wohltätigkeitsausgabe "Marschall Foch" mit Aufdruck in Type II, tadellos ungebraucht mit voller Originalgummierung und kleinem Falzrest, rückseitig Teilabschlag des echten Poststempels von "Coudekerque-Branche" und Unterschrift des Postamtsleiters als Echtheitsbestätigung, unsigniert, Fotoattest Lothar Herbst VP (2017): "Die Erhaltung ist einwandfrei. Aufgrund der sehr kleinen Auflage von nur ca. 80 - 100 Stück sind diese Marken sehr selten."	42II *	600,—
8200FP	2,50 Fr. + 50 C. Wohltätigkeitsausgabe "Bäuerin hinter Pflug" mit Aufdruck in Type II, tadellos ungebraucht mit voller Originalgummierung und kleinem Falzrest, rückseitig Teilabschlag des echten Poststempels von "Coudekerque-Branche" und Unterschrift des Postamtsleiters als Echtheitsbestätigung, unsigniert, Fotoattest Lothar Herbst VP (2016): "Die Erhaltung ist einwandfrei. Aufgrund der sehr kleinen Auflage von nur ca. 80 - 100 Stück sind diese Marken sehr selten."	45II *	600,—

Frankreich - Festung Lorient

8201P	10 C. Freimarke ultramarin mit kopfstehendem Aufdruck "Festung Lorient", ungebraucht - leicht stumpfe Zähne gummiseitig links sowie zwei Stockflecken, Auflage nur 650 Stück - davon nur ein ganz geringer Teil mit kopfstehendem Aufdruck - besonders selten, Fotoattest Herbst VP (2017): "Die sonstige Erhaltung ist einwandfrei.", Mi. 700,-	1K *	160,—
8202FP	30 C. Freimarke rot mit Aufdruck "Festung Lorient", Abart "doppelter Aufdruck", tadellos postfrisch, Auflage nur 600 Stück - davon nur wenige Werte mit doppeltem Aufdruck, Fotoattest Lothar Herbst VP (2016): "Die Erhaltung ist einwandfrei.", Mi. 1.200,-	2DD **	400,—
8203FP	30 C. Freimarke rot mit Aufdruck "Festung Lorient" als Zwischenstegpaar mit ebenso überdrucktem Leerfeld, Abart "je kopfstehender Aufdruck", tadellos postfrisch, Auflage nur 600 Stück - davon nur wenige mit kopfstehendem Aufdruck, als Zwischenstegpaar mit normal stehendem Aufdruck das einzig bekannte Exemplar - UNIKAT, Fotoattest Lothar Herbst VP (2017): "Die Erhaltung ist einwandfrei.", Michel Deutschland Spezial 2017 (Frankreich komplett überarbeitet!) nicht gelistet war bis 2017 unbekannt!	2ZW **	1400,—
8204P	50 Cent Freimarke hellblau mit Aufdruck "Festung Lorient" und rechts anhängendem ebenso überdrucktem Leerfeld als Unterrandstück, Besonderheit "Aufdruck auf dem Leerfeld teils doppelt", tadellos postfrisch und ohne jegliche Signaturen, Auflage höchstens 180 Stück, Fotoattest Lothar Herbst VP (2015): "Die Erhaltung ist einwandfrei."	4L **	450,—
8205FP	60 C. Freimarke mit Aufdruck "Festung Lorient", Abart "doppelter Aufdruck", tadellos ungebraucht, Auflage nur 105 Marken - davon nur wenige mit Kopf stehendem Aufdruck, Fotoattest Lothar Herbst VP (2016): "Die Erhaltung ist einwandfrei.", Mi. 1.200,- - sehr seltene Marke!	5K *	500,—
8206FP	70 C. Freimarke orange mit Aufdruck "Festung Lorient" als Eckrandstück unten links mit Bogenummer "84944", Abart "kopfstehender Aufdruck", tadellos postfrisch, Eckrand mit den üblichen Gebrauchsspuren im Rand durch Bogenumschlag, Auflage nur 300 Exemplare - davon nur wenige mit kopfstehendem Aufdruck - als Eckrandstück mit Bogenummer und Abart "kopfstehender Aufdruck" vermutlich UNIKAT!, Fotoattest Lothar Herbst VP (2017): "Die Erhaltung der Marke ist einwandfrei."	6KBru **	900,—
8207P	80 C. Freimarke grün mit Aufdruck "Festung Lorient", tadellos postfrisch, Fotoattest Lothar Herbst VP (2016): "Die Erhaltung ist einwandfrei. Aufgrund der kleinen Auflage von nur 300 Marken sind diese sehr selten."	7 **	450,—

EINZELLOSE

Frankreich - St. Nazaire

8208P	1,20 Fr. Freimarke rotbraun mit Aufdruck "Festung Lorient" auf Papierunterlage mit Entwertung durch Zensurstempel "Festung Lorient 1. Mai 1945" und hds. Signum des Zensuroffiziers Schmitt, tadellos, Auflage nur 180 Stück, Fotoattest Lothar Herbst VP (2018): "Die Erhaltung ist einwandfrei. ... sehr selten." Mi. 1500,-	9 △	500,—
8209FP	1,50 Fr. Freimarke braun mit Aufdruck "Festung Lorient", tadellos postfrisch und ohne jegliche Signaturen, Auflage nur 1.800 Stück, Fotoattest Lothar Herbst VP (2016): "Die Erhaltung ist einwandfrei." Mi. 600,-	10 **	180,—
8210P	1,50 Fr. Freimarke dunkelrotbraun mit Aufdruck "Festung Lorient", Abart "doppelter Aufdruck", auf Unterlage mit Entwertung durch Zensurstempel "Festung Lorient 1. Mai 1945" und hds. Signum des Zensuroffiziers Schmitt, Auflage nur 1.800 Marken - davon nur wenige mit doppeltem Aufdruck, Fotoattest Lothar Herbst VP (2018): "Die Erhaltung ist einwandfrei."	10DD △	280,—
8211FP	1,50 Fr. Freimarke braun mit Aufdruck "Festung Lorient", Abart "kopfsteher Aufdruck", postfrisch, links leicht unregelmäßig gezähnt, Auflage nur 1.800 Stück - davon nur wenige mit Kopf stehendem Aufdruck, Fotoattest Lothar Herbst VP (2016): "Die sonstige Erhaltung ist einwandfrei." Mi. 900,-	10K **	250,—
8212FP	4 Fr. Freimarke mit Aufdruck "Festung Lorient", Abart "doppelter Aufdruck", tadellos postfrisch, Auflage nur 200 Stück - davon nur wenige mit doppeltem Aufdruck, Fotoattest Lothar Herbst VP (2016): "Die Erhaltung ist einwandfrei."	12DD **	900,—
8213FP	4,50 Fr. Freimarke mit Aufdruck "Festung Lorient" als Einzelfrankatur (überfrankiert) auf Brief aus der "Festung Lorient 20. April 1945" nach La Baule mit rs. Ank.-Stempel vom 30. 4 45, der Brief wurde postlagernd aufgegeben und am Bestimmungsort "La Baule" wurde die Postlagergebühr von 1 Fr. nacherhoben und mit dem roten Maschinenstempel quittiert, ohne jegliche Signatur und Fotoattest Lothar Herbst VP (2015): "Die Erhaltung ist einwandfrei. Ein schöner Brief. Die Marke hat nur eine sehr kleine Auflage von 100 Stück. Briefe der Festungspost Lorient sind generell sehr selten. Bisher sind von dieser Marke nur 4 Briefe registriert, die alle überfrankierte Einzelfrankaturen sind und in die Festung St. Nazaire gelaufen sind. Somit ein äußerst seltener Brief." Mi. 6.500,-	13 ☒	1800,—

Frankreich - St. Nazaire

8214	Vorgedruckter Umschlag mit Eindruck "République Francaise - Ilot de St. Nazaire" Erinnerung an den 11.11.1918 - Waffenstillstand 1. Weltkrieg, als Einschreiben, frankiert mit Frankreich Nr. 522+530 und gestempelt LA BAULE 11-11 44 (rückseitig Ankunftsstempel vom 13.11.1944)	☒	60,—
8215FP°	50 C. und 2 Fr. Handelskammer, je linke untere Bogenecke, ungebraucht o.G., Mi. 600,-	1,2 (*)	120,—
8216FP°	2 Fr. Handelskammer, Probedruck auf dunkelgelbem Papier, ungezähnt, ungebraucht o.G., gepr. Pickenpack, Mi. 300,-	2P VI (*)	50,—
8217	4,50 F Freistempeler auf R-Brief von LA BAULE 8-1 45 nach Le Pouliguen (rücks. Ank.stpl. vom 09.01.45). Besonderheit: Der 8.1.1945 war der erste Tag der maschinellen Frankierung durch die P.T.T. in dem besetzten Gebiet ILOT DE SAINT-NAZAIRE/POCHE DE L'ATLANTIQUE	FDC ☒	100,—
8218	4,50 Fr. Privat-R-Ganzsachen-Umschlag zusammen mit 50 C. Allegorie von "GUERANDE 19-3 45" nach La Baule-sur-Mer mit Ankunftsstempel, tadellos, seltenes Stück	GSU ☒	40,—
8219	1945, zwei verschiedene Ganzsachenumschläge zu 4,50 Fr. (einmal schwarzer Eindruck auf braunem Umschlag, der andere roter Eindruck auf weißem Umschlag) je als R-Brief gelaufen mit Entwertung aus März bzw. Februar 1945, Beförderungsspuren, sehr selten, U2 mit Fotoattest Kruschke	U1/U2 ☒	200,—
8220	Ganzsachenumschlag 4,50 Fr. schwarz/chamois von "BATZ S. MER 28.2.45" nach La Baule mit Ankunftsstempel (ein Handstempel "PREMIERJOUR" wurde nachträglich angebracht), Fotoattest Kruschke	☒	70,—

Elsaß

8222FP	6 Pfg Hindenburg mit Aufdruck "Elsaß", Abart "kopfsteher Aufdruck", postfrisch, auf der Gummierung herstellungsbedingter Aufdruckfarbfleck - kein Mangel, Fotoattest Lothar Herbst VP (2018), Mi. 1.800,- - sehr seltene Marke!	4K **	700,—
8223FP	8 Pfg Hindenburg mit Aufdruck "Elsaß", Abart Kopf stehender Aufdruck, Fotoattest Herbst VP (2016): "Die echte ungebrauchte Marke hat einen echten Kopf stehenden Aufdruck. Die Marke ist nachgummiert und hat im unteren Bereich eine Querbugspur. Die sonstige Erhaltung ist einwandfrei. Die Auflage muss 100 Stück (1 Bogen) betragen haben, wobei aber erst keine 20 Stück davon bekannt sind. Alle mir bekannten und vorgelegten Marken sind nachgummiert." Die Michelnotierung für ** ist also Unfug und die Bewertung für (*) dürfte nicht korrekt sein! Mi. 1800,- für (*) und 5000,- für die nicht existierende postfrische Qualität, typischer Michelfehler!	5K (*)	650,—

Generalgouvernement

8224	30 G. auf 15 Pfg Hindenburg Ganzsachenkarte von "RADOM 19.2.40" an einen Kriegsgefangenen in Stalag XI B mit Zensurstempel und L1 "Stalag XI B unbekannt", tadellos, interessanter Beleg	P2 ☒	50,—
8225°	4 (Gr) auf 5 Gr. Freimarke, Plattenfehler II "Akzent auf a in General" - Feld 69 einer Teilaufgabe, tadellos postfrisch, Fotobefund Schweizer BPP: "echt und einwandfrei", Mi. 120,-	18II **	40,—
8226	2 - 6 Zl. Bauwerke ungezähnt, 3 Werte komplett, je in Originalbogen zu 25 Werten, tadellos postfrisch	113/15U **	220,—
8227P	4 Zl. Bauwerke, Probedruck auf gelblichem Papier, ungezähnt, senkrecht Paar, ungebraucht ohne Gummi, wie verausgibt, selten, Fotoattest Pfeiffer BPP, Mi. 1.500,-	114P3 (*)	400,—
8228P	10 Zl. Bauwerke, Phasendruck nur des Rahmens, ungezähnt, postfrisch, selten, signiert Jungjohann BPP, Fotoattest Pfeiffer BPP, Mi. 1.000,-	116P5 **	270,—

Generalgouvernement Dienstmarken

8230°	20 Gr. ohne Wertangabe, ungezähnt, postfrisch, unsigniert, Mi. 150,-	20FU **	40,—
8231P	24 Gr. ohne Wertangabe, senkr. Paar, postfrisch, Fotobefund Pfeiffer BPP	21F(2) **	80,—

Generalgouvernement - Geschenkhefte

8232	Geschenkheft mit Winterhilfe 1940 (Michelnummer 59/62), etwas fleckig, sonst gut erhalten, Michelwert 350,-	GG/8/40	100,—
8233	Geschenkheft zum Jahrestag 26. Oktober 1940, mit Mi.-Nr. 56-58, signiert Pfeiffer BPP, Mi. 350,-	GH7/40 *	80,—
8234	Geschenkheft Ausgabe November 1940 mit Mi.-Nr. 59-62, signiert Pfeiffer BP, Mi. 350,-	GH8/40 *	80,—
8235	1942, Neuauflagen des Jahres 1942 MiNr. 89/100* und Abschlag der 7 Sonderstempel in sehr seltenem MINISTERGESCHENKHEFT "Deutsche Post Osten" (Jg1) mit Kordelbindung, nur in ganz geringer Anzahl an hochgestellte Persönlichkeiten abgegeben!, RR!	△	180,—

Jersey

8236°	½ bis 3 P. 6 Werte kpl., je waager. Paar mit Zwischensteg, postfrisch, Mi. 230,-	3/8 yZW **	50,—
-------	--	------------	------

Rotkreuz-Nachrichten

8237P	1944, 6.3., Rotkreuz-Formblattbrief von London über Genf nach Guernsey, wegen der inzwischen erfolgten Invasion nicht weitergeleitet, komplett erhalten mit entsprechendem Fensterumschlag und Benachrichtigungskarte von Guernsey, interessanter und seltener Beleg "mit Geschichte", in guter Erhaltung auf ausführlich beschrifteten Albumblättern	☒	150,—
-------	---	---	-------

Kotor

8238FP	0,50 Lit. auf 10 C. bis 10 L. auf 20 C. Freimarken, kompletter Satz mit sechs Werten, tadellos postfrisch, Luxus, gepr. Ludin BPP, Mi. 1.100,-	1/6 **	330,—
8239	0,10 M auf 3 D. bis 0,50 M auf 3 D. Freimarken, kompletter Satz mit vier Werten, tadellos postfrisch, Mi. 240,-	7/10 **	70,—
8240P	Nicht ausgegeben: 50 Rpf. ultramarin, tadellos postfrisch, Expertise Brunel VP (2019): "Die Erhaltung ist einwandfrei." - sehr seltene Marke!	IV **	360,—

8241FP	Nicht ausgegeben: 80 Rpf. schwarzolivbraun mit aufgehelltem Bildhintergrund, tadellos postfrisch, Fotoattest Brunel VP (2017): "Die Erhaltung ist einwandfrei." - sehr seltene Marke!	IX **	800,—
Kurland			
8242	6 a. 5 Pfg- 12 durchstochene ohne 12 gez., in postfrischen 4er-Blocks, sign. van Loo BPP, Mi. 800,-	1/3,4B **	170,—
8243	6 und 12 Pf., 5 Werte kpl., postfrisch, Höchstwert gebr. van Loo BPP, Mi. 250,-	1/4 A,B **	70,—
8245	6 auf 5 Pfg bis 12 auf Zulassungsmarke, kpl. Satz zu fünf Werten, tadellos gestempelt auf Briefstücken mit Vollstempelentwertung, Fotobefund Brunel VP (2020): "Die Erhaltung ist einwandfrei.", Mi. 240,-	1/4A/B △	70,—
Laibach			
8247	5 C. bis 50 L. auf 1,75 Lire Freimarken und 1,25 Lire Eilmarke, kompletter Satz mit 20 Werten, tadellos postfrisch, Mi. 400,-	1/20 **	110,—
8248FP ^o	5 C. bis 50 L. und 1,25 L. Eilmarke, 20 Werte kpl. postfrisch, Mi. 350,-	1/20 **	80,—
8249FP ^o	50 L. auf 1,75 L., körnige Gummierung, postfrisch, gepr. Kriskhke BPP, Mi. 260,-	19b **	50,—
8250 ^o	25 C. bis 10 L. Flugpost, 8 Werte kpl. postfrisch, sign., Mi. 320,-	21/28 **	60,—
8251FP	25 C. bis 10 L. Freimarken und 2 Lire Eilmarke, kompletter Satz mit acht Werten, tadellos postfrisch, Mi. 320,-	21/28 **	100,—
8252FP	1,25 L. und 2,50 L. Rotes Kreuz, kompletter Satz mit zwei Werten, tadellos postfrisch, Luxus, unsigniert, Mi. 300,-	29/30 **	90,—
8253 ^o	1,25 und 2,50 L. Rotes Kreuz, postfrisch, gepr. Kriskhke BPP, Mi. 280,-	29/30 **	70,—
8254FP	1,25 L. und 2,50 L. Für die Obdachlosen, kompletter Satz mit zwei Werten, tadellos postfrisch, Luxus, unsigniert, Mi. 300,-	31/32 **	100,—
8255 ^o	1,25 und 2,50 L. Obdachlosenhilfe, postfrisch, gepr. Kriskhke BPP, Mi. 300,-	31/32 **	70,—
8256FP	25 C. bis 5 L. Freimarken, kompletter Satz mit sechs Werten, tadellos postfrisch, Mi. 330,-	33/38 **	90,—
8257	25 C. bis 5 L. Freimarken, kompletter Satz mit sechs Werten, tadellos postfrisch, Mi. 330,-	39/44 **	90,—
8258 ^o	25 C. bis 5 L., Winterhilfe, 6 Werte kpl. postfrisch (meist Randstücke), gepr. Kriskhke BPP, Fotobefund Brunel VPP: "echt und einwandfrei", Mi. 320,-	39/44 **	70,—
Laibach Portomarken			
8259FP ^o	5 C. braun, Probeaufdruck orangebraun statt schwärzlichsiena, postfrisch, Mi. 400,-	1P **	100,—
8260P	20 C., 30 C. und 1 L. Portomarken mit Probeaufdruck in abweichenden Farben, postfrisch, adelose Erhaltung, gepr. Ercegovic BPP und Fotoattest Brunel VP (2018): "Die Erhaltung ist einwandfrei.", Mi. 1.200,- - selten als kpl. Satz der 3 Probedrucke angeboten!	3,5,8P **	400,—
Lettland			
8261	5 bis 50 Kop., 6 Werte kpl. ungebraucht, Mi. 45,-	1/6 *	Gebot
Litauen - Landesausgabe			
8262	2 Kop. bis 80 Kop. Landesausgabe, kompletter Satz mit neun Werten, tadellos postfrisch, 2 Kop. gepr. Kriskhke BPP, Mi. 220,-	1/9 **	70,—
8263P	80 Kop. Landesausgabe mit doppeltem Aufdruck auf der Vorder- und Rückseite, postfrisches Prachtstück mit 2 kaum sichtbaren, gelbliche Punkte, Fotoattest Kriskhke BPP, seltene Abart mit einer Auflage von 50 Stück! Mi. 3000,-	9DDI **	600,—
Litauen - Lokalausgabe Panevezys			
8264FP	5 K. mit kopfstehendem roten Aufdruck, postfrisch, selten, doppelt geprüft Kriskhke BPP, Mi. 1.500,-, sehr selten!	4aK **	500,—
Litauen - Lokalausgabe Rokiskis			
8265FP	5 K. Type III, mit kopfstehendem Aufdruck, waagerechtes Paar, dabei linke Marke mit verstümmeltem "L" und "S" in Laisvas, postfrisch, doppelt geprüft Kriskhke BPP, Mi. 500,-+	1aIIIK **	150,—
8266FP	5 K. mit kopfstehendem Aufdruck, waagerechtes Paar, dabei linke Marke mit fehlendem "o" in Rokikis, postfrisch, doppelt geprüft Kriskhke BPP, Mi. 500,-+	1aIK **	150,—
8267FP	15 K. mit kopfstehendem braunroten Aufdruck, postfrisch, doppelt geprüft Keiler BPP, Mi. 250,-	3bK **	80,—
8268FP	20 K. mit kopfstehendem schwarzen Aufdruck in Type III mit kleinem Punkt anstatt Bindestrich nach VI, postfrisch, doppelt geprüft Kriskhke BPP, Mi. 250,-+	4aIIIK **	80,—
8269FP	20 K. mit kopfstehendem schwarzen Aufdruck in Type IIIc (ohne Bindestrich nach VI), postfrisch, doppelt geprüft Kriskhke BPP, Michelwert 250,-+	4aIIIcK **	100,—
8270FP	20 K. Freimarke, Abart "kopfstehender schwarzer Aufdruck", Viererblock, postfrisch, rückseitig teils schwarze Aufdruckfarbe, doppelt geprüft Kriskhke BPP, Mi. 1.000,-	4aIK **	300,—
8271FP	20 K. Freimarke, Abart "kopfstehender braunroter Aufdruck", postfrisch, doppelt geprüft Keiler BPP, Michelwert 250,-	4bK **	80,—
8272FP	30 K. Freimarke, Abart "kopfstehender braunroter Aufdruck", postfrisch, doppelt geprüft Kriskhke BPP, Mi. 250,-	5bK **	80,—
8273P	50 Kop. Freimarke mit braunrotem Aufdruck in Type IIb "ein Bindestrich vor und nach VI", waagerechtes Paar, postfrisch, gepr. Kriskhke BPP und Fotoattest Nagler VP (2018): "echt und einwandfrei", Mi. 1.600,- - seltene Einheit der besseren Marke.	6bIIb(2) **	350,—
8274FP	50 K. Freimarke, Abart "kopfstehender braunroter Aufdruck", postfrisch, selten, doppelt geprüft Keiler BPP, Mi. 1500,-	6bK **	500,—
Litauen - Lokalausgabe Zarasai			
8275	10 bis 30 Kop., braunroter Aufdruck, 10 Kop. Type I, 15 Kop. Type III, 20 Kop. Type II B und III, 30 Kop. Type I mit PF I, je ungebraucht o.G., 30 Kop. Type III postfrisch, diese gepr. Kriskhke BPP, Mi. 410,-	2/5 b (*),**	90,—
Luxemburg			
8276	3 - 100 Pfg Hindenburg, 16 Werte komplett auf 2 FDCs von "LUXEMBOURG-VILLE 1.10.40", nach Frankfurt adressiert, tadellos	1/16 FDC ☒	60,—
Mazedonien			
8277	1 L. auf 10 St. bis 30 L. auf 14 L. Freimarken, kompletter Satz mit acht Werten, tadellos postfrisch, gepr. PVK, Mi. 350,-	1/8 **	100,—
8278	1 Lew auf 10 St. bis 30 Lew auf 14 Lew Freimarken, kompletter Satz zu 8 Werten, tadellos postfrisch, Fotobefund Brunel VP (2017): "Die Erhaltung ist einwandfrei.", Mi. 300,-	1/8 **	120,—
8279FP	1 L. auf 10 St. Freimarke, waagerechtes Zwischenstegpaar, dabei rechte Marke mit Aufdruckfehler X, tadellos postfrisch, unsigniert, Zwischenstegpaare sind selten, Fotoattest Kriskhke BPP für ehemaligen 4er-Streifen "Die Marken haben echte Aufdrucke und vollen Originalgummi. Die Erhaltung ist einwandfrei.", Mi. 300,-+	1ZW **	80,—
Montenegro			
8280	25 C bis 2 L. Regentschaft, vier Werte, tadellos postfrisch, Fotobefund Brunel VP (2020): "Die Erhaltung ist einwandfrei", Mi. 255,-	10/13 **	70,—
8281P	5 Lire Verwaltungsausschuss, Aufdruck Feld 17 der Überdruckplatte, tadellos ungebraucht mit Originalgummierung und sauberem Erstfalz, Fotoexpertise Brunel VP (2019): "Die Erhaltung ist einwandfrei.", Mi. 320,-	14 *	70,—
8282	50 C bis 5 L. Regentschaft, vier Werte, tadellos postfrisch, Fotobefund Brunel VP (2020): "Die Erhaltung ist einwandfrei", Mi. 260,-	15/18 **	70,—
8283	50 C. bis 5 Lire Verwaltungsausschuss, vier Werte, tadellos postfrisch, Mi. 260,-	15/18 **	60,—
8284FP	10 Lire Verwaltungsausschuss, Aufdruck von Feld 16 der Überdruckplatte, volle Originalgummierung, tadellose Erhaltung, Auflage nur 1.000 Marken, gepr. Ercegovic und Expertise Brunel VP (2020), Mi. 3.900,-	19 *	1500,—

Rußland

8285FP	0,15 RM + 0,85 RM auf 3 D. bis 0,50 RM + 1,50 RM auf 2 L. Flüchtlingshilfe, kompletter Satz mit 9 Werten, tadellos postfrisch, Luxus, unsigniert, Mi. 650.-	20/28 **	170,—
8286	0,15 + 0,85 RM auf 25 C. bis 0,50 + 2 RM auf 2 Lire Rotes Kreuz, kompletter Satz mit sieben Werten, tadellos postfrisch, gepr. Krischke, Mi. 400.-	29/35 **	100,—

Ostland

8287	5, 12 u. 30 Pf Hitler "Ostland", zusammen als portorichtige Frankatur auf Luftpost-R-Brief von "RIGA 7.1.44" über Auslandsbriefprüfstelle Königsberg/Pr. an eine Fabrik für Laboratoriumsbedarf nach Marburg/Lahn (Ankunftsstempel vom 12.1.1944). Absender war die Universität in Riga. Schöner und in dieser Form seltener Beleg	4,14,19 ☒	100,—
------	--	-----------	-------

Rußland

8288FP	20 K. auf 1 Pfg Hindenburg mit schwarzem Handstempelaufdruck, tadellos postfrisch, unsigniert, seltene Marke, Auflage nur 1.165 Stück, neues Fotoattest Brunel VP (2020) "Die Marke hat echten schwarzen Handstempelaufdruck von Pleskau und postfrische Originalgummierung. Die Erhaltung ist einwandfrei.", Mi. 650.-	1a **	200,—
8289FP	20 K. auf 1 Pfg Hindenburg mit rotem Handstempelaufdruck, tadellos postfrisch, unsigniert, seltene Marke, Auflage nur 1.150 Stück, neues Fotoattest Brunel VP (2020) "Die Marke hat echten dunkelrosaroten Handstempelaufdruck von Pleskau und postfrische Originalgummierung. Die Erhaltung ist einwandfrei."	1b **	230,—
8290FP	20 auf 1 K. - 60 auf 50 K. mit Handstempelaufdruck, 8 Werte komplett, tadellos postfrisch, unsigniert, seltene Ausgabe, Auflage nur 757 Sätze, neues Fotoattest Brunel VP (2020) "Die Marken haben echten Handstempelaufdruck von Pleskau und postfrische Originalgummierung. Die Erhaltung ist einwandfrei.", Mi. 2.000.-	2a/9 **	1000,—
8291FP	Blockausgabe Kindergarten, Wz. stehend, ungebraucht o. G. wie verausgabt, tadellose Erhaltung, Mi. 1.700.-	Bl.1X (*)	500,—
8292P	Blockausgabe "Hilfe für Stadtkindergärten", Wz. X = stehend, tadellos gestempelt "NCKOB -k- 28 1 42", Expertise Brunel VP (2019): "Die Erhaltung ist einwandfrei.", Mi. 1.700.- - in dieser Qualität sehr selten! (alter Ausruf 800)	Bl.1X ☉	600,—
8293P	Blockausgabe "Hilfe für die Stadtkindergärten", Wz. 1Y, sauber zentrisch gestempelt "1.12.41", oben links im Blockrand Einriss, Fotoattest Krischke, Mi. 2.500.- - für die einwandfreien Einzelmarken schon Mi. 2.400.-	Bl.1Y ☉	600,—
8294FP	Blockausgabe Kindergarten, Wz. liegend, ungebraucht o. G. wie verausgabt, leichte Knitterspuren, Mi. 2.500.-	Bl.1Y (*)	500,—
8295	20 Kop. und 60 Kop. Stadtwappen und Kathedrale, je kompletter Bogen gezähnt, inkl. Plattenfehler 14 I und 15 I und II, tadellos postfrisch, Mi. 735.-	14/15ABogen **	200,—
8296	20 Kop. und 60 Kop. Stadtwappen und Kathedrale, geschnitten, kompletter Satz mit zwei Werten, tadellos postfrisch, Mi. 100.-	14/15B **	35,—
8297FP	Blockausgabe Rotes Kreuz, ohne Fabrik-Wasserzeichen, tadellos postfrisch, Mi. 1.700.-	Bl.2Z **	500,—
8298FP	Blockausgabe "Deutsches Rotes Kreuz" ohne Fabrikwasserzeichen mit zusätzlichem rotem Kreuz über dem braunen Kreuz in Blockrand, tadellos postfrisch, sehr geringe Auflage, Expertise Brunel VP (2019): "Die Erhaltung ist einwandfrei.", Mi. 13.000.- - in dieser Qualität kaum erhältlich, alle bisher von uns versteigerten Stücke wiesen Mängel auf, dies ist das erste einwandfreie Exemplar welches wir anbieten können! (alter Ausruf 4500)	Bl.2ZI **	3500,—
8299FP	Blockausgabe "Deutsches Rotes Kreuz" ohne Fabrikwasserzeichen mit zusätzlichem rotem Kreuz über dem braunen Kreuz in Blockrand, postfrisch, am Oberrand herstellungsbedingter gummifreier Streifen (kein Mangel), rechtsseitig beschnitten und im oberen Bereich zwei Nadelstiche - ansonsten tadellose Erhaltung, geringe Auflage - sehr selten, Attest. Krischke: "Aufgrund der geringen Auflage sind diese Blocks sehr selten." Mi. 13.000.- - kaum angebotene Rarität der Ausgaben Deutsche Besetzung II. Weltkrieg!	Bl.2ZI **	2800,—
8300FP	Blockausgabe Rotes Kreuz mit Fabrik-Wasserzeichen, tadellos postfrisch, unsigniert, Ausgabestempel "21.3.42", in dieser Erhaltung selten, neues Fotoattest Brunel VP (2020) "Der Block auf gelbem, holzhaltigen Papier ist echt, hat Originalgröße und postfrische Originalgummierung. [...] Die Erhaltung ist einwandfrei."	Bl.3X **	280,—
8301FP	Blockausgabe Rotes Kreuz auf weißem Papier, tadellos postfrisch, unsigniert, in dieser Qualität selten, neues Fotoattest Brunel VP (2020) "Der Block auf weißem Papier ist echt, hat Originalgröße und postfrische Originalgummierung. Die Erhaltung ist einwandfrei."	Bl.4 **	400,—
8302P	Rotes Kreuz Block ohne Wasserzeichen, postfrisch mit Ausgabestempel im Blockrand, rechts unten leichte Knitterspuren, Mi. 1.600.-	Bl.3Z **	400,—

Luga

8303	Nicht ausgegeben: 20 auf 5 K. - 60 auf 30 K., 5 Werte komplett, ungebraucht, die 5 K. oben und rechts herstellungsbedingt etwas unregelmäßig, die restlichen Werte gut gezähnt, bei der 20 und 30 K. kleine Spuren fremder Stempelfarbe, nicht häufige Ausgabe, Auflage nur 1.100 Sätze, gepr. Dr. Schultz und neues Fotoattest Brunel VP (2020) "Die Marken haben echten Aufdruck von Luga und Originalgummierung mit leichter Falzspur.", Mi. 380.-	I/V *	80,—
------	---	-------	------

Serbien

8306	0,25 Din bis 30 Din Freimarken, kompletter Satz mit 15 Werten, tadellos postfrisch, Mi. 180.-	1/15 **	50,—
8307	0,50 Din bis 50 Din. Flugpostmarken 1941, kompletter Satz mit zehn Werten, tadellos postfrisch, Mi. 300.-	16/25 **	80,—
8308P	Senkrechtes Paar der Flugpostmarke über 40 Din. in postfrischer Erhaltung mit der Abart "vergrößertes Markenformat der unteren Marke", außerdem hat die obere Marke 21:15 Zähnlöcher und die untere Marke 21:16 Zähnlöcher. Sehr selten. Die untere Marke ist geprüft Novakovic, Attest Kleymann (2017): "Es ist ein Bogen mit 10 Markenkombinationen bekannt. Die Erhaltung ist einwandfrei."	24B **	1100,—
8309	1 auf 1 Din bis 12 D auf 50 D Flugpostmarken 1941, kompletter Satz mit fünf Werten, tadellos postfrisch, Mi. 140.-	26/30 **	35,—
8310	0,25 Din bis 30 Din Freimarken, kompletter Satz mit 15 Werten, tadellos postfrisch, Mi. 120.-	31/45 **	30,—
8311P	Semendria - Blockpaar, postfrisch, Mi. 700.-	Bl.1/2 **	220,—
8312	Blockausgabe "Semendria" mit Ersttagsonderstpl. BEOGRAD 1/1 vom 22.9.41 in schwarzer Farbe auf Ersttag-Kartons, selten, Fotoattest Brunel, Mi. 2.000.-	Bl.1/2 FDC	500,—
8313P	Blockausgabe "Semendria" mit Sonderstpl. BEOGRAD 1/1 vom 25.9.41 in schwarzer Farbe auf dem gezähnten Block sowie mit Ersttagsonderstpl. BEOGRAD 1/1 vom 22.9.41 in schwarzer Farbe auf dem geschnittenen Block, Attest Krischke "Gestempelt sind diese Blocks selten.", Mi. 1800,-	Bl.1/2 ☉	500,—
8314	Blockausgabe Semendria gezähnt auf größerformatigem Blanko-Schmuck-FDC von "BEOGRAD 1-2-22", Originalgröße, sehr selten, Fotoattest Krischke "Bis auf kleine Fleckchen von Stempelfarbe im oberen Bereich ist die Erhaltung einwandfrei. Gestempelt sind diese Blocks selten.", Mi. 1.000.-	Bl.2FDC ☒	220,—
8315P ⁹	1,50 bis 5 Din. Kriegsgefangenenhilfe, Überdruck Spitzen nach unten, kpl. Bogensatz mit Stecherzeichen auf Feld 13, postfrisch, Fotoattest Krischke BPP: "Die Vollständigen Schalterbogen zu 25 Stück sind echt und haben vollständigen Originalgummi mit teilweise kleinen herstellungsbedingten Unebenheiten. Die Erhaltung ist einwandfrei. Vollständige Schalterbogen sind selten", Mi. der Einzelmarken (ohne Typenkombinationen) 4.330,-	54/57 AI/IV **	1000,—
8316FP	0,50 - 4 Din, Netzüberdruck "Spitzen nach unten" als kompletter postfrischer Schalterbogensatz (5x5) jeder Bogen mit Stecherzeichen, sehr selten, nur noch wenige Bogen erhalten.	54/57AI-AIV **	1200,—
8317	0,50+1,50 D bis 4 + 12 D für die Kriegsgefangenen im kompletten Kleinbogensatz tadellos postfrisch. Im Michel ist kein Preis für die kompletten Kleinbögen notiert, aber man wird wohl ca. 1000,— ansetzen können.	62/65 KB **	200,—
8318 ⁹	Für die Armen 1942, kpl. Zd.-Bogen mit Stecherzeichen, postfrisch, Fotoattest Brunel VPP: "echt und einwandfrei", Mi. 900,-	82/85 I Bg- **	200,—
8319P	Wohltätigkeitsmarke vom linken Seitenrand über 7+15 Din. aus der Serie "Bombengeschädigte Nisch" in postfrischer Erhaltung in der Fehlfarbe "bräunlichviolett statt schwarzgrün", gepr. Dr. Zydek und Attest Brunel "Die Marke mit der Farbabart ist selten." Mi. 2000,-	105F **	500,—

Serbien Portomarken

8320P	Portomärke über 1 Din. in postfrischer Erhaltung mit verschobenem Aufdruck SERBIEN, der dadurch geteilt ist, selten, Befund Brunel "Die Erhaltung ist einwandfrei.", Mi. 400,-	2aFl **	100,—
8322	Linkes Bogenteil von 2 Fünferstreifen mit Ober- und Unterrand der Portomärke über 6 Din. in postfrischer Erhaltung mit Leerfeldern in Markengröße, die schräg beschnitten sind, so dass die vollständige Zähnung der Leerfelder über die Länge des linken Bogenrandes nicht durchgehalten wird. Nur das obere Leerfeld ist vollständig gezähnt. Selten, Attest Brunel	20L **	220,—

Serbien Dienstmarken

8323	0,50 D. - 20 D. komplett in postfrischen 4er - Blocks, Mi. 220,-	1/8 **	70,—
8324	1 D. - 20 D. komplett in postfrischen 4er - Blocks, Mi. 200,-	9/15 **	70,—
8325	0,50 D. - 20 D. komplett in postfrischen 4er - Blocks vom Bogenrand, Mi. 550,-	16/22 **	160,—

Serbien Klöster Misch- und Buntfrankaturen

8326	Buntfrankatur aus 0,50 Din., 2 Din., 4 Din. und 7 Din. auf portogerechter Orts-R-Postkarte mit Rückschein mit Aufgabe-Stpl. BEOGRAD 3/1 vom 7.12.43 sowie mit Zensur-Stpl. 084/Bgd. der Zensurstelle Belgrad und mit Klebezettel "Non réclamé" mit Stpl. BEOGRAD 2/8 vom 20.12.43 und Retour-Vermerk; gute Erhaltung, gepr. Kruschke	71,75,78 ☒	70,—
8328	Mischfrankatur aus 1 Din. mit 16 Din. auf portogerechtem Orts-R-Brief der 2. Gewichtsstufe über 20 g bis 250 g mit Rückschein und Aufgabe-Stpl. BEOGRAD 1 vom 4.5.44 und R-Stpl. Beograd 1 sowie mit Zensurverschluss mit Zensur-Stpl. 089/Bgd. der Zensurstelle Belgrad; der Umschlag war gefaltet und hat auf der Rückseite eine Fehlstelle, gepr. Dr. Zydek	72,81 ☒	70,—
8330	Mischfrankatur aus 4 Din. mit 16 Din. auf portogerechtem Luftpost-Auslands-R-Brief der 2. Gewichtsstufe über 20 g bis 40 g nach Kolmar im Elsass mit Aufgabe-Stpl. BEOGRAD 1/19 vom 21.6.44 und R-Stpl. Beograd 1 sowie mit Zensurverschluss der Auslandsbriefprüfstelle Wien und Ankunft-Stpl. KOLMAR vom 29.5.44; Befund Brunel: "Der Umschlag wurde etwas unsachgemäß geöffnet, ansonsten ist der Beleg gut erhalten."	78,81 ☒	80,—

Serbien Deutschsprachige R-Zettel und Stempel

8331	Buntfrankatur über 0,50 Din., 1,50 Din. und 7 Din. auf portogerechtem Inlands-R-Brief nach Betschkerek mit Aufgabe-Stpl. MELENCI/2 vom 18.3.44 und R-Zettel mit deutscher Ortsbezeichnung MELENTZ sowie mit Zensurverschluss mit Zensur-Stpl. 008/V.B. der Zensurstelle Grossbetschkerek und mit Ankunft-Stpl. PETROVGRAD 1/5 vom 19.3.44 auf der Briefrückseite. Der R-Zettel ist nicht häufig. Der Umschlag hat Gebrauchsspuren Befund Kleymann	71,74,79 ☒	80,—
8332	Mischfrankatur aus 3 Din. mit 7 Din. auf der Briefrückseite eines portogerechten Auslands-R-Briefes nach Prag im Protektorat Böhmen und Mähren mit Aufgabe-Stpl. MELENCI/2 vom 3.3.44 und R-Zettel mit deutscher Ortsbezeichnung MELENTZ sowie mit Zensurverschluss der Auslandsbriefprüfstelle Wien und mit Ankunft-Stpl. PRAG 1 vom 9.3.44 auf der Briefrückseite. Der R-Zettel ist nicht häufig. Befund Kleymann: "Die Erhaltung ist einwandfrei."	77,79 ☒	90,—
8333P	Mischfrankatur aus 2 Din. mit 7 Din. auf portogerechtem Orts-R-Brief mit Aufgabe-Stpl. durch eingedeutschten Stpl. BETSCHKEREK 1/8 vom 8.8.44 sowie mit R-Zettel mit deutscher Ortsbezeichnung GROSSBETSCHKEREK 1 und mit Zensur-Stpl. 008/V.B. der Zensurstelle Grossbetschkerek. Der Aufgabe-Stpl. ist selten. Die 2 Din. Marke hat den Plattenfehler "senkrechter Strich rechts neben MAHACIJA". Gepr. Kruschke und Befund Kleymann: "Die Erhaltung ist einwandfrei."	75,79 ☒	130,—

Serbien Ganzsachen

8339P	1,50 Din. Ganzsachenkarte mit Zusatzfrankatur 7 Din. und DKr. "JASENOVO 1 / 23.VI.44" sowie Zensurstempel 090 / Bgd der Zensurstelle Belgrad als Reco-Karte (0,50 Din. überfrankiert) nach Beograd, leichte Gebrauchsspuren	P5+ 79 ☒	120,—
8343	Ganzsachenkarte mit Wert-Stpl. 1,50 Din. und vom Postamt vorgenommener Frankierung mit Portomärke über 0,50 Din. wegen Portoerhöhung ab 1.6.1944 für Orts- und Inlandskarten auf 2 Din. als portogerechte Inlandskarte nach Umka mit Aufgabe-Stpl. VALJEVO vom 1.9.44 sowie mit Zensur-Stpl. 0324/Sekt. I der Zensurstelle Belgrad und Ankunft-Stpl. UMKA. Der Zensur-Stpl. ist selten. Einwandfreie Erhaltung. Attest Brunel	P5,P16 ☒	70,—

Ukraine

8344	10 Pfg Hitler, Buchdruck, senkrecht Paar mit Oberrand zusammen mit 10 Pfg Hitler mit Walzendruck-Oberrand und 12 Pfg auf portogerechtem R-Brief von "BREST LITOWSK 30.9.43" nach Eisenach mit Ankunftsstempel, in dieser Form sehr dekorativ	19(2), 7, 8 ☒	30,—
------	--	---------------	------

Alexanderstadt

8347FP	15 K. Freimarke, Aufdruck Type III, 4er-Block mit Unterrand, tadellos postfrisch, unsigniert, in Einheiten seltene Marke, Kabinett, neuer Fotobefund Brunel VP (2020) "Die Marken im Viererblock haben echten Handstempelaufdruck in der Type III und postfrische Originalgummierung. Die Erhaltung ist einwandfrei."	5III(4) **	120,—
8348P	1,50 Rbl. auf 30 K., Aufdruck Type III, tadellos gestempelt, gepr. Keiler, Mi. 600,-	7III ☉	120,—
8349FP	2 Rbl. a. 5 Kop. Freimarke, braunrot, Aufdruck in Type III mit kleinem Hakenkreuz, zeitgerecht gestempelt, Kabinettbriefstück, gepr. Keiler, Fotoattest Zirath, Mi. 5.000,- sehr seltene Marke in tadelloser Qualität!	8III △	1100,—
8350FP	3 Rbl. auf 50 K. Freimarke, Aufdruck Type III, tadellos ungebraucht, ausgabotypisch gezähnt, gepr. Keiler und neuer Fotobefund Brunel VP (2020) "Die Marke hat echten Handstempelaufdruck in der Type III und Originalgummierung mit Falzspur. Die Erhaltung ist einwandfrei.", Mi. 170,-	10III *	60,—
8351FP	10 auf 1 Rbl. dunkelblau, Aufdruck kopfstehend, tadellos postfrisch vom rechten Bogenrand, Fotoattest Kruschke: "einwandfrei - es sind erst drei Stück bekannt", Mi. 15.000,-	15K **	4500,—
8352FP	10 R. auf 1 Rubel "Rote Armee", Aufdruck in Type III, tadellos gestempelt mit stummen Stempel und Einzeiler "Alexanderstadt", sehr seltene Marke mit geringer Auflage - in dieser einwandfreien Erhaltung kaum einmal angeboten, gepr. Keiler und Fotoattest Kruschke BPP: "Die Erhaltung ist einwandfrei. Auf Grund der ganz geringen Auflage gehören diese Marken mit zu den größten Seltenheiten der deutschen Besetzungsausgaben im 2. Weltkrieg.", Mi. 32.000,- - TOP-Stück dieser Seltenheit! . .	16III ☉	6500,—

Sarny

8353FP	50 K. gezähnt, Aufdruck Type I, auf Briefstück, tadellos rundgestempelt, neuer Fotobefund Brunel VP (2020) "... echt. Die Erhaltung ist einwandfrei.", Mi. 320,-	1A △	100,—
8354FP	3 Krb. Freimarke, gezähnt, Type III mit Abart "Punkt hinter der Wertbezeichnung oben" (Feld 14), tadellos gestempelt "Sarny - a-21 10 41" auf Luxusbriefstück, seltene Marke, Fotoatteste Pickenpack und Zirath BPP (2016), Mi. 4.400,-	3AIII △	1100,—
8355FP	50 K. mit Abart "Druck auf der Papierrückseite und kopfstehender Aufdruck", aus der rechten oberen Bogenecke (Feld 5), ungebraucht, ohne Gummi, wie verausgibt, Auflage nur 25 Stück, Fotoatteste Mikulski und Kruschke BPP, Mi. 3.500,-	4AGK (*)	1000,—
8356FP	50 K. mit Abart "Druck auf der Papierrückseite und kopfstehender Aufdruck", vom linken Bogenrand (Feld 11), ungebraucht ohne Gummi, wie verausgibt, Auflage nur 25 Stück, Fotoattest Mikulski, Mi. 3.500,-	4AGK (*)	1000,—
8357	50 Kop., 1,50 Krb. dünnes Papier sowie gewöhnliches Papier und 3,00 Krb. Freimarken auf Briefstück, tadellos gestempelt, folgende Typen sind enthalten: 4AII, 5ABII, 5BaxII, 6AI, Fotoattest Brunel VP (2018): "Die Erhaltung ist einwandfrei.", Mi. 1.110,-	4A,5Ab,5Ba,6A △	200,—
8358	50 Kop., 1,50 Krb. dünnes Papier sowie gewöhnliches Papier und 3,00 Krb. Freimarken auf Briefstück, tadellos gestempelt, folgende Typen sind enthalten: 4AVII, 5ABVII, 5BaxII, 6AII, Fotoattest Brunel VP (2018): "Die Erhaltung ist einwandfrei.", Mi. 1.455,-	4A,5Ab,5Ba,6A △	250,—
8359	50 Kop., 1,50 Krb. dünnes Papier sowie gewöhnliches Papier und 3,00 Krb. Freimarken auf Briefstück, tadellos gestempelt, folgende Typen sind enthalten: 4AI, 5ABIV, 5BaxII, 6AI, Fotoattest Brunel VP (2018): "Die Erhaltung ist einwandfrei.", Mi. 1.070,-	4A,5Ab,5Bax,6A △	200,—

Wosnessensk

8360	60 K. Freimarke, tadellos ungebraucht o.G. wie verausgabt, Auflage nur 1.250 Werte, gepr. Keiler und neuer Fotobefund Brunel VP (2020) "... ist echt. Die Erhaltung ist einwandfrei.", Mi. 200.-	1 (*)	45,—
8361FP	60 K. Freimarke, waagerechtes Paar vom linken Bogenrand, tadellos ungebraucht o.G. wie verausgabt, Auflage nur 1.250 Stück, in Einheiten seltene Marke, gepr. Keiler und neues Fotoattest Brunel VP (2020) "Die Erhaltung ist einwandfrei.", Mi. 400.-	1(2) (*)	100,—
8362FP	60 K. Freimarke, waagerechter 3er-Streifen, tadellos ungebraucht o.G. wie verausgabt, Auflage nur 1.250 Stück, in Einheiten seltene Marke, gepr. Keiler und neues Fotoattest Brunel VP (2020) "Die Erhaltung ist einwandfrei.", Mi. 600.-	1(3) (*)	150,—
8363FP	1,20 K. Freimarke, zentrisch gestempelt "20 6 42", tadellose Erhaltung, sehr schönes Stück, gepr. Keiler und neuer Fotobefund Brunel VP (2020) "Die Erhaltung ist einwandfrei."	2 ☉	90,—

Südukraine

8364FP	18 Pfg Bobrinez mit linkem Bogenrand, tadellos ungebraucht o.G. wie verausgabt, seltene Marke, Auflage nur 378 Stück, als Randstück besonders reizvoll, neues Fotoattest Brunel VP (2020) "... ist echt. Die Erhaltung ist einwandfrei."	1 (*)	280,—
8365FP	18 Pfg Bobrinez, tadellos ungebraucht o.G. wie verausgabt, seltene Marke, Auflage nur 378 Stück, neues Fotoattest Brunel VP (2020) "... ist echt. Die Erhaltung ist einwandfrei."	1 (*)	280,—
8366FP	18 Pfg Bobrinez, ungebraucht o.G. wie verausgabt, oben unregelmäßig, sonst üblich gezähnt, diagonaler Bug und rückseitige Farbspuren, seltene Marke, Auflage nur 378 Stück, neues Fotoattest Brunel VP (2020), Mi. 800.-	1 (*)	140,—
8367FP	18 Pfg Bobrinez, ungebraucht o.G. wie verausgabt, tadellos grob gezähnt, senkrechter Bug mittig, seltene Marke, Auflage nur 378 Stück, neues Fotoattest Brunel VP (2020) "... ist echt. Die Marke weist eine senkrechte Bugspur auf, die sonstige Erhaltung ist einwandfrei.", Mi. 800.-	1 (*)	140,—
8368FP	18 Pfg Cherson, waagerechter 6er-Block mit linkem Bogenrand, ungebraucht o.G. wie verausgabt, die rechten Marken mit Mängeln (Einriss bzw. vorderseitiger Fleck), der Bogenrand bestoßen und Einrisse, der linke 4er-Block in tadelloser Erhaltung, derart große Einheiten sind selten, dekoratives Stück, neues Fotoattest Brunel VP (2020), Mi. 450.-	2(6) (*)	150,—
8369FP	18 Pfg Cherson, Dolinska und Kriwoj Rog, letztere mit rechter unterer Bogenecke, 3 Werte, ungebraucht o. G. wie verausgabt, die Cherson etwas knitterig, die beiden anderen Werte tadellos, neuer Fotobefund Brunel VP (2020), Mi. 225.-	2,3,6 (*)	75,—
8370FP	18 Pfg Golowanewsk mit kleinem Bogenrand unten, tadellos ungebraucht o.G. wie verausgabt, Kabinett, neues Fotoattest Brunel VP (2020) "... ist echt. Die Erhaltung ist einwandfrei."	4 (*)	120,—
8371FP	18 Pfg Golowanewsk mit linker unterer Bogenecke, tadellos ungebraucht o.G. wie verausgabt, Kabinett, neues Fotoattest Brunel VP (2020) "... ist echt. Die Erhaltung ist einwandfrei."	4 (*)	120,—
8372FP	18 Pfg Kamenka, ungebraucht o.G. wie verausgabt, tadellos grob gezähnt, oben mittig und in der Markenmitte kleine Knitter, seltene Marke, Auflage nur 546 Stück, neues Fotoattest Brunel VP (2020) "... ist echt. Die Marke weist leichte Knitter auf, die sonstige Erhaltung ist einwandfrei.", Mi. 500.-	5 (*)	130,—
8373FP	18 Pfg Kriwoj-Rog ungezähnt, 4er-Block mit linker unterer Bogenecke, tadellos ungebraucht o.G. wie verausgabt, einwandfreie Erhaltung, größte bekannte Einheit dieser seltenen Marke und als solche Unikat, aus der Bogenecke und in dieser hervorragenden Qualität besonders reizvoll - ein Spitzenstück der Besetzungsausgaben, gepr. Keiler und neues Fotoattest Brunel VP (2020) "... sind echt. Die Erhaltung ist einwandfrei. Die Auflage betrug nur einen ungezähnten Bogen zu 42 Werten. Ein weiterer Viererblock derzeit ist nicht bekannt.", Mi. 9.600.-	6U(4) (*)	2500,—

Zante

8374FP ^o	10 C. bis 50 C., 4 Werte je schwarzer Aufdruck, postfrisch, 10 C. gepr. A. Diena, Mi. 390,-	I,1/3 I **	80,—
8375FP ^o	10 C. schwarzbraun mit lilafarbigem Aufdruck, postfrisch, Mi. 1.000,-	III **	250,—
8376FP	Nicht offiziell am Schalter verkauft: 10 C. Freimarke mit schwarzem Aufdruck, tadellos postfrisch, Auflage nur 1.000 Stück, gepr. Ludin BPP, Mi. 200.-	I **	60,—
8377	25 C. bis 50 C. Freimarken mit schwarzem Aufdruck, kompletter Satz mit drei Werten, tadellos postfrisch, gepr. Ludin BPP, Mi. 260.-	1/3 I **	80,—
8378FP ^o	25 bis 50 C., 3 Werte mit je lilafarbigem Aufdruck, postfrisch, Mi. 600,-	1/3 II **	120,—

Zara

8379FP ^o	5 Cmi. bis 2,55 L. und 5 L., 14 Werte postfrisch, teils sign., Fotoattest Brunel VPP: "echt und einwandfrei", Mi. 1.600,-	1/13,15 **	400,—
8380FP	5 C. mit Aufdruck Type III, auf Briefstück, tadellos gestempelt auf Briefstück, die Auflage der Marken in Type III beträgt nur 200 Stück, Fotoattest Kriskke BPP, Mi. ca. 820.-	III △	250,—
8381P	5 Cmi., Type I, Aufdruckfehler "beschädigtes B" (Feld 3), postfrisch, gepr. Ludin BPP, Fotobefund Brunel VP (2018): "Die Erhaltung ist einwandfrei", Mi. 500,-	11 PF III **	150,—
8382P	2,55 L Freimarke dunkelgrün mit Aufdruck in Type I, tadellos postfrisch, geprüft Ludin und neue Expertise Brunel VP (2019): "Die Erhaltung ist einwandfrei.", Mi. 450.-	13 I ☉	160,—
8383FP ^o	10 Lire bläulichviolett, Aufdruck Type I, postfrisch, gepr. HFS mit Nr., Fotoattest Brunel BPP: "echt, waager. Bugspur, sonst einwandfrei, Auflage 585 Stück", Mi. 1.200,-	16 I **	200,—
8384	50 C. Freimarken mit Propagandanebenfeld, kompletter Satz mit vier Werten, tadellos postfrisch, gepr. Ludin, Mi. 300.-	20/1-4 **	100,—
8385 ^o	50 Pfg. mit Propagandafeldern, 4 Werte kpl. postfrisch, Mi. 280,-	20/1-4 **	70,—
8386FP ^o	25 C bis 2 L., Flugpost, 6 Werte und 2 L. Eilmarke, postfrisch, Fotoattest Ludin BPP: "echt mit originaler Gummierung", Mi. 510,-	23/28,31 **	130,—
8387	50 C. bis 1,25 Lire Freimarken, drei Werte, tadellos postfrisch, gepr. Kriskke BPP bzw. Ludin BPP, Mi. 150.-	32/34 **	50,—
8388 ^o	50 C. bis 1,25 L., 3 Werte postfrisch, 50 C und 1,25 L. gepr. Ludin, Kurzbefund Brunel VPP: "echt und einwandfrei", Mi. 150,-	32/34 I **	40,—
8389	25 C. Freimarken mit Propagandanebenfeld, kompletter Satz mit vier Werten, tadellos postfrisch, gepr. Ludin, Mi. 220.-	35/1-4 **	60,—
8390 ^o	25 und 30 Pf. mit Propagandafeldern, je 4 Werte, postfrisch, Mi. 360,-	35/36,1-4 **	90,—
8391	30 C. Freimarken mit Propagandanebenfeld, kompletter Satz mit vier Werten, tadellos postfrisch, gepr. Kriskke BPP, Mi. 220.-	36/1-4 **	60,—
8392	30 C. Freimarke mit Aufdruck in Type II, Aufdruckfelder 99/100 rechts mit dem oben beschädigten 2. a in Zara, tadellos postfrisch, Fotobefund Brunel VP (2020): "Die Erhaltung ist einwandfrei."	36 II PF II **	40,—
8393P	2,50 Lire Freimarke mit Aufdruck "Zara" in Type III (Feld 81-82 der Überdruckplatte), tadellos postfrisch, Auflage nur 200 Stück, Expertise Brunel VP (2019): "Die Erhaltung ist einwandfrei.", Mi. 1.200.-	38 III **	300,—

Zara Portomarken

8394FP ^o	5 Cmi. bis 5 Lire, 11 Werte kpl., 2 Lire Wz. links liegend (Nr. 10 Y), ungebraucht mit Erstfalz, gepr. Eludin, Fotoattest Brunel VPP: "echt und einwandfrei", Mi. 3.500,-	1/11 *	700,—
8395P	5, 10 und 20 Cmi., je Type I mit Aufdruckfehler "gebrochenes n" (Feld 1 der Überdruckplatte), postfrisch, sign. Ludin BPP, Kurzbefund Brunel (2018): "Die Erhaltung ist einwandfrei", Mi. 1050,-	1/3 I PF I **	300,—
8396P	30 Cmi., Type I, Aufdruckfehler "B ohne Oberbogen" (Feld 3 der Überdruckplatte), auf Briefstück, sign. Ludin BPP, Kurzbefund Brunel (2018): "Die Erhaltung ist einwandfrei", Mi. 800,-	5 I PF III △	240,—
8397FP	2 Lire Portomarke, Wasserzeichen rechts liegend, Aufdruck in Type II, gestempelt auf Briefstück, tadellose Erhaltung, die Auflage der Marken in Type II betrug vermutlich nur 320 Stück, Fotoattest Kriskke BPP, Mi. 1.700.-	10X △	500,—

Feldpostbriefe im II. Weltkrieg

8409	1936, Kriegsmarine, Ansichtskarte aus Rio de Janeiro mit Frankatur über 40 Pf + 50 Pf (2x) und Aufgabe-Stpl. DEUTSCHE LUFTPOST EUROPA-SÜDAMERIKA / LUFTSCHIFF HINDENBURG vom 28.7.36 an ein Besatzungsmitglied des Panzerschiffes "Admiral Scheer", das zu dieser Zeit beim 1. Spanienverband vom 24.7.36 bis 29.8.36 vor der spanischen Küste im Einsatz war; Zeppelin-Flugpost aus Übersee an ein Schiff des Spanienverbandes ist äußerst selten, gute Erhaltung (alter Ausruf 150).	534,606	☒	95,—
8412	1946, Minenräumdienst, mit 24 Pfg frankierter Brief mit Aufgabe-Stpl. CUXHAVEN vom 28.11.46 an einen Angehörigen der 5. Minenräumdivision für die Niederlande auf der Insel Borkum auf dem Schiff "Tanga" mit Vermerk "Nicht mehr 17.R.B.F. "Tanga"", Bedarfs-Erhaltung, Mi. 200,00	925	☒	45,—
8417	1936, Legion Condor, Brief mit 12 Pf Hindenburg mit Aufgabe-Stpl. BERLIN C 2 vom 12.11.36 eines Angehörigen der 8. Batterie der Flak-Abteilung 88 der Legion Condor aus Spanien nach Dresden sowie mit Absenderangabe Kurt Boye, selten, sehr früher Brief, Foto-Attest Mogler, kleiner Einriss am Briefoberrand, ansonsten gute Bedarfs-Erhaltung, Mi. 400,00 (alter Ausruf 200)		☒	120,—
8421P	1937, Legion Condor, Brief (mit Inhalt), der am Oberrand verkürzt ist, so dass die Absenderangaben abgeschnitten sind, mit rotem Datum-Eingangsstempel 22. März 1937 an Hans-Ulrich Kuhnke, 1./F./88. (= 1. Batterie Flak-Abteilung 88) in Spanien, selten, der Briefumschlag ist stark verschmutzt, Mi. 1000,00 (alter Ausruf 250)		☒	160,—
8422P	1937, Legion Condor, Brief mit 12 Pf Hindenburg mit Aufgabe-Stpl. BERLIN NW 7 vom 29.11.37 eines Angehörigen der Legion Condor aus Spanien nach Neu-Ruppin sowie mit Absenderangabe Theo Schwarz 4. K. 88(= 4. Kolonne Flak-Abteilung 88) und rotem Datum-Eingangsstempel 29. Nov. 1937, selten, gute Bedarfs-Erhaltung, Mi. 600,00 (alter Ausruf 300)		☒	190,—
8423	1937, Legion Condor, Brief mit 12 Pf Hindenburg mit Aufgabe-Stpl. BERLIN NW 7 vom 8.7.37 eines Angehörigen der Legion Condor aus Spanien nach Baden-Baden sowie mit verschlüsselter Einheitsbezeichnung 1. F. 88 (= 1. Batterie Flak-Abteilung 88) über und unter der Briefmarke und rotem Datum-Eingangsstempel 7. Juli 1937 auf der Briefrückseite, selten, der Briefumschlag hat mehrere Einrisse, die mit Tesafilm verklebt sind, Mi. 600,00 (alter Ausruf 150)		☒	95,—
8424P	1937, Legion Condor, Brief mit Absenderangabe aus Baden-Baden sowie mit rotem Datum-Eingangsstempel 14. Mai an Hans-Ulrich Kuhnke, 1./F./88. (= 1. Batterie Flak-Abteilung 88) in Spanien, selten, am linken Seitenrand verkürzt, ansonsten aber sehr gute Erhaltung, Mi. 1000,00 (alter Ausruf 400)		☒	250,—
8425P	1937, Legion Condor, Brief mit Absenderangabe aus Würzburg sowie mit rotem Datum-Eingangsstempel 20. Feb. 1937 an Wilhelm von Thoma, Imker/Drohne, der der Befehlshaber der Panzertruppe (= Drohne) in Spanien war, Feldpost-Belege von Kommandeuren der Legion Condor sind selten, gute Erhaltung, Mi. 1000,00 (alter Ausruf 450)		☒	280,—
8426P	1937, Legion Condor, Brief ohne Absenderangabe mit rotem Datum-Eingangsstempel 30. Jan. 1937 an Hans-Ulrich Kuhnke, 1./F./88. (= 1. Batterie Flak-Abteilung 88) in Spanien, selten, der Briefumschlag ist am Oberrand verkürzt, ansonsten aber gute Erhaltung, Mi. 1000,00 (alter Ausruf 300)		☒	190,—
8427	1937, Legion Condor, Brief ohne Absenderangabe mit rotem Datum-Eingangsstempel 5. Apr. 1937 an Hans-Ulrich Kuhnke, 1./F./88. (= 1. Batterie Flak-Abteilung 88) in Spanien, selten, der Briefumschlag hat erhebliche Öffnungsmängel mit einem Einriss von 10 cm vom Oberrand zum rechten Seitenrand, Mi. 1000,00		☒	60,—
8430	1938, Legion Condor, Brief mit 12 Pf Hindenburg mit Aufgabe-Stpl. BERLIN NW 7 vom 19.2.38 eines Angehörigen der Legion Condor aus Spanien nach Tutow/Demmin sowie mit rotem Datum-Eingangsstempel 16. Feb. 1938 auf Brief-Rückseite, selten, gute Bedarfs-Erhaltung, Mi. 400,00 (alter Ausruf 200)		☒	120,—
8431	1938, Legion Condor, Brief mit Inhalt, von dem ein Teil abgeschnitten ist, und 12 Pf Hindenburg mit Aufgabe-Stpl. BERLIN NW 7 vom 21.9.38 eines Angehörigen der Legion Condor aus Spanien nach Elversberg/Saar sowie mit Absenderangabe Karl Boos mit rotem Datum-Eingangsstempel 20. Sep. 1938, selten, gute Bedarfs-Erhaltung, Mi. 400,00 (alter Ausruf 200)		☒	120,—
8432	1938, Legion Condor, spanische Frankatur über 30 CTS und Wohltätigkeitsmarke der Provinz Cadiz über 5 CTS auf Brief mit Aufgabe-Stpl. SAN FERNANDO vom 27.9.38 und Zensur-Stpl. der Zensurstelle San Fernando (Cadiz) an einen deutschen Angehörigen der Legion Condor, Imker / Ausb. in Burgos, selten, Brief leicht knitterig, Mi. 400,00 (alter Ausruf 150)		☒	95,—
8433	1938, Legion Condor, spanische Frankatur über insgesamt 80 CTS auf Brief mit Aufgabe-Stpl. CERTIFICADO SEVILLA vom 5.12.38 und Zensur-Stpl. der Zensurstelle Sevilla an den Intendanten der Legion Condor, S./88, IV a, in Banos de Vitero (Logrono), selten, gute Erhaltung, Mi. 400,00 (alter Ausruf 200)		☒	120,—
8443	1939/40, Kriegsmarine, 10 Feldpost-Dienstbriefe vom Befehlshaber der Aufklärungsstreitkräfte (B.d.A.), vom Schweren Kreuzer "Blücher", vom Leichten Kreuzer "Emden" sowie vom Leichten Kreuzer "Karlsruhe" und vom Leichten Kreuzer "Königsberg" in guter Bedarfs-Erhaltung		☒	45,—
8463	1939/44, Kriegsmarine, 41 Feldpost-Belege von Minensuchbooten (M 1206, M 1302, M 1303, M 1304, M 1307, M 1404, M 1407, M 1503, M 1505, M 1506, M 1507, M 1508, M 1602, M 1605, M 1606, M 1607, M 1608, M 1705, M 1804, M 4040, M 4047, M 4046 und Erprobungsgruppe Minensuchboote) und von V 908 der 9. Vorposten-Flottille, Bedarfs-Erhaltung (alter Ausruf 150)		☒	95,—
8473	1940, Kriegsmarine, Feldpost-Weihnachtskarte mit stummen Maschinen-Halb-Stpl. vom 21.12.40 nach Berlin und Brief-Stpl. Feldpost-Nr. M 16287 = Schlachtschiff "Bismarck", das zu dieser Zeit in Hamburg lag; selten, gute Erhaltung (alter Ausruf 130)		☒	80,—
8480	1941, Kriegsmarine, Feldpost-Faltbrief mit Aufgabe-Stpl. BRAKE (OLDB) vom 10.7.41 sowie mit Absender- und Brief-Stpl. "Heimatverwaltung Ausland" nach Malente-Gremsmühlen; in dem Faltbrief wird mitgeteilt, dass die Gehaltsgebühren der Soldaten des Schlachtschiffes "Bismarck", das am 27.5.1941 gesunken ist, ab Juli 1941 vom Abwicklungsamt der Marinestation der Nordsee in Wilhelmshaven und nicht mehr von der Heimatverwaltung Ausland in Brake gezahlt werden. Der Faltbrief hat einen kleinen Einriss am rechten Rand sowie rückseitig Einrisse vom Öffnen, ansonsten Bedarfs-Erhaltung		☒	45,—
8485	1942, Kriegsmarine, Kriegsgefangenenpost, Kriegsgefangenen-Karte mit Aufgabe-Stpl. BASE A.P.O. CANADA vom 1.8.1942 aus dem Gefangenenlager 23 in Kanada mit kanadischem Zensur-Stpl. und Maschinen-Zensur-Stpl. einer Auslandsbriefprüfstelle nach Haßloch in der Pfalz; Absender ist der Obermatrose Walter Weintz, der zu den 115 Überlebenden des Schlachtschiffes "Bismarck" gehört, das am 27.5.1941 durch Selbstversenkung im Atlantik gesunken ist, selten, gute Gebrauchs-Erhaltung		☒	60,—
8488	1942/45, Kriegsmarine, 14 Feldpost-Belege von Minensuchbooten (M 254, M 273, M 275, M 381, M 385, M 405, M 408, M 425, M 428, M 437, M 443, M 445, M 476, M 489), Bedarfs-Erhaltung		☒	40,—
8489	"Der Sprechende Feldpostbrief", o.J., Umschlag und Schallplatte, adressiert nach Frankfurt am Main, ohne Aufgabestempel, Umschlag geknickt und unten offen, Schallplatte beschriftet "S-Uffz.-H. Metz" und mit kleiner Absplitterung, Zustand II.	II		200,—
8497	1944, Kriegsmarine, Feldpost-Brief mit Norm-Stpl. vom 8.5.44 nach Winterlingen in Württemberg mit Brief-Stpl. und Absenderangabe Feldpost-Nr. M 23860 = Minensuchboot "M 32" beim Sperrwaffenerprobungs-Kdo. sowie mit Zensurverschluss mit schwach abgeschlagenem Stpl. der Marine-Feldpostprüfstelle Rostock in gerader Schrift, der selten vorkommt, gute Erhaltung, Mi. 200,00		☒	45,—
8500FP	1945, Mittelstück einer Feldzahlkarte, frankiert mit 40 Pfg Hitler, gestempelt "FELDPOST a/10.1.45"	DR795	☒	50,—
8502	1947, Minenräumdienst, unfrankierter Brief ohne Abgang-Stpl. von einem Angehörigen der 3. Minenräumdivision in Dänemark mit Brief-Stpl. "G.M.S.A. gebührenfrei" und britischer Zensur nach Drübeck Kreis Wernigerode, Bedarfs-Erhaltung		☒	45,—

Feldpostmarken

8503	1A auf Luftfeldpostbrief vom 01.12. 1942 von ANTWERPEN/Belgien an die Ostfront an Feldpost-Nr. 10596 = NSKK Reg. der Luftwaffe. Brief an einen freiwilligen FLAMEN in deutscher Einheit. Umschlag trägt den Kreisstempel "A.C."	1A	☒	100,—
8504FP°	Zulassungsmarke für Feldpostbriefe, ungezähnt, glatte Gummierung, tadellos postfrisch, gepr. Dr. Oertel, Mi. 300,-	1xU	**	100,—
8505	Zulassungsmarke gezähnt (2) mit Freibühre 40 Pfg auf kompletter Päckchenadresse, geprüft Rungas BPP	2B	☒	50,—

Propaganda im II. Weltkrieg

8506	Zulassungsmarke für Weihnachtspäckchen 1944, waagrechtes Paar mit Freigebühr von 20 Pfg auf Verpackungsausschnitt mit vollständigen Absender- und Empfängerangaben, zeitgerechte Entwertung durch Stempel der deutschen Reichspost vom 23.11.44, da keine Kenn.-Nr. eines Feldpostamtes angegeben ist, kann nicht davon ausgegangen werden, dass dieses Päckchen den Empfänger auch tatsächlich erreicht hat, Fotoattest Gabisch BPP (2019): "Der Verpackungsausschnitt befindet sich in einer für Feldpostpäckchen dieser Art durchschnittlichen Erhaltung, mit deutlichen Gebrauchsspuren und Verunreinigungen wovon auch die linke Weihnachtspäckchenmarke leicht betroffen ist."	4(2) (☒)	130,—
8507P	Tunis-Päckchenmarke tadellos postfrisch, Fotoattestkopie (für aufgeteilte Einheit) Gabisch BPP (2018): "guten Erhaltung.", Mi. 700.- - in postfrischer Erhaltung seltene Marke!	5a **	350,—
8508P	Tunis-Feldpostpäckchen-Zulassungsmarke, ungebraucht mit voller Originalgummierung und kleiner Haftstelle, tadellos, gepr. Pickenpack BPP, Mi. 400.-	5a *	120,—
8509P	Tunis, Päckchenmarke, mit Feldpost-Rundstempel aus April 1943 gestempeltes Kabinettstück, gepr. Hunziker, HK, Volz mit Attest, Mi. 800.-	5a ☉	250,—
8510P	Tunis, Päckchenzulassungsmarke mit Freimarke 20 Pfg Hitler auf Päckchenadresse eines Feldpostpäckchens mit Abs.- und Empfängerangaben, entwertet mit zweizeiligem Päckchenstempel "Bei der Feldpost eingeliefert" in schwarzer Farbe (Stempelform 7), der Absender mit der Feldpost-Nr. L 15728 war Angehöriger der Flak Division 19 welche im April 1943 in Nordafrika stationiert war, Fotoattest Gabisch BPP (2019): "Die Päckchenadresse befindet sich in einer durchschnittlichen Erhaltung mit den üblichen, teils deutlichen Gebrauchs- und Knitterspuren.", Mi. 7.500.-	5a ☒	1500,—
8511	Vukovar-Aufdruck in Mischfrankatur mit Agramer Aufdruck sowie Neudruck der Weihnachtsmarken (Mi.-Nr. 12) auf Postkartenausschnitt, gefälligkeitsentwertet ""Feldpost - d- 24.12.44", alle Werte in tadelloser Erhaltung, Fotoattest Petry BPP (2019): "echt und einwandfrei", Mi. 1.535.-++	6,10Bb/1 △	350,—
8512	Insel Rhodos durchstochen mit fettem Aufdruck, tadellos ungebraucht, gepr. Petry BPP und Kurzbefund Brunel (2019) "Die Marke hat echten Aufdruck und Originalgummierung mit Falzspur. Die Erhaltung ist einwandfrei.", Mi. 80.-	8BII *	30,—
8513FP ^o	Insel Rhodos, Zulassungsmarke für Luftfeldpostbriefe, postfrisch mit kleinem Haftpunkt, Fotobefund Petry BPP, Mi. 550.-	9 **	100,—
8514FP ^o	Insel Leros, Zulassungsmarke durchstochen, Aufdruck "Inselpost" violett-schwarz, tadellos ungebraucht mit Originalgummierung, Fotobefund Petry BPP: "Im Übrigen befindet sich die Zulassungsmarke in einwandfreier Erhaltung ... Die violett-schwarze Aufrollfarbe ist nur auf einem kleinen Teil der Gesamtauflage der Leros-Lokalaufdrucke bekannt geworden.", Mi. 400.-+	11Bal *	120,—
8515P	Insel Rhodos, Weihnachtsmarke mit Aufdruck in Type I, gefälligkeitsgestempelt, gepr. HB Zierer und HK, Mi. 400.-	12III ☉	100,—
8516FP ^o	Hela, Zulassungsmarke dunkelultramarin, ungebraucht ohne Gummierung wie verausgibt, durchschnittliche Erhaltung, gepr. Pfenninger	13b (*)	150,—
8517P	Hela Zulassungsmarke, blau, vom rechten Bogenrand, zentrisch gestempelt "Feldpost 04.4.45", tadellose Erhaltung, Fotoattest Gabisch BPP (2019): "in einer für diese Ausgabe guten Erhaltung.", Mi. 2.000.-	13b ☉	500,—
8518P	U-Boot Hela, Zulassungsmarke, blau, Plattenfehler IV "gefülltes Rechteck im oberen Rand", tadellos ungebraucht ohne Gummierung - wie verausgibt, Fotoattest Gabisch BPP (2015): "in einer für diese Ausgabe guten Erhaltung."	13bIV (*)	400,—
8519P	Ostpfeußen-Feldpost, Karte mit Kartonfarbe hellbraun mit Eindruck "Unsere Parole: TAPFER und TREU!", geschrieben am 28 Februar 1945 an "Frau Drohn in Wulkow bei Kyritz", Beförderungsspuren - gute Erhaltung für diesen Kriegsbeleg, Handbuch 1.200.-	P2c ☒	400,—
8520	1943, Nachtjagd- und Sturmjäger-Verbände der Luftwaffe auf dem Fliegerhorst Bindersleben bei Erfurt, die Werte auf weißem, grünem und rotem Papier in Mischfrankatur mit 5 Werten "Wehrmacht" Deutsches Reich auf Orts-R-Brief innerhalb Erfurt, tadellos.	10Aa,d,e ☒	100,—
8521	4.4.1943, Nachtjagd- und Sturmjäger-Verbände der Luftwaffe auf dem Fliegerhorst Bindersleben bei Erfurt, 5 Pfg weißes Papier, Kehrdruckpaar, tadellos postfrisch, selten.	10Aaa **	50,—
8522	4.4.1943, Nachtjagd- und Sturmjäger-Verbände der Luftwaffe auf dem Fliegerhorst Bindersleben bei Erfurt, Vignette in schwarz/rot auf grünem Papier, Einzelfrankatur auf Brief von Erfurt 8.4.43 nach Halle an der Saale.	10Ad ☒	100,—
8523	4.4.1943, Nachtjagd- und Sturmjäger-Verbände der Luftwaffe auf dem Fliegerhorst Bindersleben bei Erfurt, grünes Papier, ungezähnt, Einzelfrankatur auf Brief von Erfurt 26.7.1943 an Feldpostnummer 36438, tadellos, selten.	10Bd ☒	150,—
8525	4.4.1943, Nachtjagd- und Sturmjäger-Verbände der Luftwaffe auf dem Fliegerhorst Bindersleben bei Erfurt, 10 Pfg (gelbliches Papier ungezähnt), auf Brief von "ERFURT 26.7.43" nach Saalfeld, minimal altersfleckig, gepr. Zierer	10Bb ☒	40,—
8526	1941, Feldpost-Zeitungspaket-Adresse für 10 Exemplare des "Hannoverschen Anzeigers" mit 20 Rpf-Freistemplern "HANNOVER 1 / 25Feld+ 1 41" mit Werbeinsatz "Hannoverscher Anzeiger" an Feldpost # 29 294, wasserfleckig; derartige Zeitungspakete wurden teils unter widrigsten Bedingungen an die Front weitergeleitet und den dortigen Empfängern zugestellt, mehr oder minder starke Transportspuren sind daher quasi obligatorisch. In der Regel wurden diese Zeitungspaket-Adressen vernichtet und sind daher schon per se nicht häufig, lt. Feldpost-Handbuch sind Belege mit 20 Rpf-Freistemplern jedoch außerordentlich selten (vgl. S. 217, dort mit 500.- bewertet!).	☒	80,—
Nationales Indien			
8527P	1 A-2 1/2 Rupien, kompletter Satz zu 21 Werten inklusive aller drei Werte zu 1 Rupie, postfrisch, Mi. 1.428.-	I/X AB **	400,—
8528FP	1 Rupie schwarz/orange, grün, vollrandiges Kabinettstück, tadellos postfrisch, gepr. HB Zierer, Mi. 250.-	VIIbC **	80,—
Propaganda im II. Weltkrieg			
8530	1/2 d - 3 d. Propagandafälschungen, ungebraucht ohne Gummierung - wie hergestellt, Fotobefunde Piele BPP: "echt und einwandfrei" . . .	3/8 (*)	200,—
8531P	30 C bräunlichrot 16 mal tadellos postfrisch als kompletter Kleinbogen mit Zwischenstegen, linke obere Ecke des Bogens etwas bestoßen und die waagrechte Zähnung unterhalb der zweiten und oberhalb der dritten Markenreihe stark angetrennt. Marken und als waagrechte ZS-Paare tadellos. Mi. 1.840.-	37A(16) KB **	400,—
8532P	50 C. Hitler/Mussolini "Zwei Völker ein Krieg", tadellos postfrisch, sehr seltene Marke und erst seit der 46. Auflage des Michel Deutschland Spezial Kataloges (2016) katalogisiert, ausführliches Fotoattest Piele BPP (2016): "Die Qualität ist einwandfrei." .	50 **	750,—
8533P	1943, farbige russische Propagandakarte, Himmler als räudiger Hund mit Revolver und Peitsche mit russischer Inschrift "Sohn einer SS-Hündin von der Gestapo", ungelauten, minimal altersfleckig, sehr seltene Karte	☒	80,—
8534	1943, farbige russische Propagandakarte, der deutsche Vasall Quisling (Norwegen) als Hund mit Hakenkreuzhalsband der einen Würfel mit Hakenkreuz jongliert, ungelauten, altersfleckig, sehr seltene Karte.	☒	50,—
8535	1943, farbige russische Propagandakarte, die deutschen Vasallen Horthy (Ungarn) und Autonescu (Rumänien) als beißende Hunde in einem Kampf um einen Knochen der von einer Hand mit Hakenkreuzbinde hingehalten wird mit entsprechender russischer Inschrift, ungelauten, minimal altersfleckig, sehr seltene Karte	☒	50,—
Lagerpost im II. Weltkrieg			
8536	Dachau, 4 Rot-Kreuz-Blockausgaben, einmal geschnitten, ungebraucht ohne Gummi wie verausgibt, einer leichte Druckspur unten rechts, die anderen tadellos.	(*)	40,—
8537	REGENSBURG: 5 + 5 Pfg Wohltätigkeitsmarke mit entsprechendem Lagerstempel auf mit 2 und 8 Pfg Kontrollrat frankierter Orts-Ansichtskarte von "REGENSBURG", interessanter Beleg	☒	40,—
Lagerpost Woldenberg			
8538	Blockausgabe Kopernikus mit Sonderstempel "WOLDENBERG / ROKITNA 1915 13 VI 1943", tadellose Erhaltung, selten, Auflage nur 3.147 Stück	Bl.4 ☉	40,—
Lokalausgaben			
8541	HALVER: Gebühr bezahlt, rotbrauner Ra2 nebst Unterschrift zweier Postbeamten vom "30/6" 1945 nach Halver, Umschlag leichte Finger-spuren, interessanter Dienstbrief vor offizieller Wiederaufnahme des Postverkehrs - ohne Poststempel!	☒	100,—

Fredersdorf

8542	KAISERSLAUTERN: Brief mit ovalem K2 "KAISERSLAUTERN 2 * Gebühr bezahlt 20.7.45" "durch Kurier über Landratsamt Kusel" nach Odernheim, altersgemäße Spuren, früher Behördenbrief (private Post wurde erst später zugelassen)	☒	110,—
8543	LÖHNE: Gebühr bezahlt, fünf Probeabschläge auf Blanko-Umschlag, jeder mit Poststempel "LÖHNE (WESTF.) 4.1.46" versehen, Umschlag vertikal gefaltet, dekorativ und in dieser Form äußerst selten	☒	90,—
8544	MAINZ: Gebühr bezahlt, roter Ra2 auf Orts-Brief von "MAINZ 17.8.45", Oberklappe fehlend	☒	45,—
8545	NEUSTADT-HAARDT: Postkarte mit rotem "NEUSTADT (WEINSTR) / BEZAHLT 3.9.45" nach Landau, laut Kartentext "Heute am 3.9.45" ist es wieder so weit, dass man wieder schreiben darf." Ersttag	☒	90,—
8546	POTS DAM: unfreier Orts-Brief von "POTS DAM 21.6.45", mit 10 Pfg Nachporto belegt, früher und in dieser Form ungewöhnlicher Beleg	☒	70,—
8547	SENFTENBERG: dreieckige "-4" und "-8" benst Signum des Postbeamten auf Fernbrief von "SENFTENBERG (NIEDERLAUSITZ) 1 6.7.45" nach Dresden, selten	☒	80,—
8548P	STENDAL: Fensterumschlag von "STENDAL 1 15.6.45" mit Vermerk "Geschäftspost", früher Beleg, lt. Handbuch nur 3 Belege bekannt	☒	180,—
8549	WOLFSBURG: Gebühr bezahlt, auf Postkarte von K2 "(20) Wolfsburg" mit eingestempeltem Datum "0. Okt 1945" nach Celle, seltene Aus- hilfsstempel.	☒	60,—
Braunschweig			
8550	Gebührenzettel mit Inschrift "Gebühr bezahlt", geschnitten, zwei Stück mit handschriftlich "20000" und "8000" auf portogerechtem Orts-R-Brief vom "30.8.23" mit Ankunftsstempel, Empfänger geschwärzt und Umschlag senkrecht gefaltet, Mi. 200,-	2B ☒	50,—
Apolda			
8551	6 Pfg Freimarke (2) als portogerechte Mehrfachfrankatur auf Fernbrief nach Eisenach, Entwertung "Apolda 20.7.45", Umschlag Mittel- faltung, Bedarfsbeleg, gepr. Kunz	2(2) ☒	80,—
Aschaffenburg			
8552	Gebühr bezahlt, Brief mit dem zweisprachigen Aufkleber "Ich bestätige dass unsere Firma von der örtlichen Militärregierung genehmigt ist...." von "ASCHAFFENBURG 31.8.45" und nebengesetztem roten Ra "Gebühr bezahlt" nach Lohr	☒	50,—
Bad Nauheim			
8553	84, 108 und 140 Pf tadellos postfrisch, Mi. 200,—	5lx, 7ly,8llx **	50,—
8554	108 Pfg Postverschlusszettel auf grauem Glanzpapier, ungebraucht mit minimalen Haftspuren, leichter horizontaler Bug, Fotobefund Barth BPP (2018), Mi. 400,- für postfrisch	7lxz *	40,—
Cottbus			
8555	1. Ausgabe auf x-Papier, 15 Werte komplett, tadellos postfrisch, selten angeboten.	1/16x **	130,—
8556	1 RM bis 5 RM Freimarken, x-Papier, kompletter Satz mit vier Werten, tadellos postfrisch	21/24x **	70,—
8557	25 Pfg, beide Farben, w-Papier, tadellos postfrisch, Nr. 33 gepr. Busch BPP	32/33w **	40,—
Dessau			
8558FP	42 Pfg Wiederaufbau mit doppeltem Aufdruck, tadellos postfrisch, dekorativ und selten, im Mi. nicht bekannt	IIIA/DD **	50,—
Fredersdorf			
8559FP	1 Pfg bis 5 Mark Hitler mit lokalem Aufdruck, 6 Pfg in beiden Farben, tadellos postfrisch, gepr. Sturm, postfrische Sätze sind selten. . .	1/23 **	320,—
8560	5 Pfg Inflamarke Deutsches Reich mit lokalem Überdruck, tadellos postfrisch, gepr. Zierer	68F **	60,—
8561	XII Pfg Klebezettel blau/schwarz, 4er-Block mit Oberrändern und RWZ auf Blanko-Eilboten-Brief, zentrisch gestempelt "FREDERSDORF 24. JUL 1945", tadellose Erhaltung, Umschlag leicht bügig, dekorative und seltene Einheit, gepr. Zierer BPP und Dr. Harder BPP, Mi. 120.-+	Sp107(4) △	40,—
8562	XII Pfg Klebezettel blau/schwarz, 4er-Block, dabei drei Werte mit Oberrändern und RWZ, auf Blanko-Eilboten-Brief, zentrisch gestempelt "FREDERSDORF 24. JUL 1945", tadellose Erhaltung, Umschlag kleiner Knitter, dekorative und seltene Einheit, gepr. Zierer BPP und Dr. Harder BPP, Mi. 120.-+	Sp107(4) △	35,—
8563	12 Pfg Deutsches Reich mit lokalem Aufdruck, tadellos gestempelt, gepr. Zierer BPP, Sturm	F906 ☉	50,—
8564	5 Pfg Hitler Ganzsachenkarte mit Handstempelaufdruck, im Ortsverkehr von "FREDERSDORF 7. NOV. 1945" gelaufen, sehr selten, gepr. Zierer BPP und Dr. Harder BPP, im Mi. nicht bekannt	FD P298 ☒	80,—
Frankenberg			
8565	12 Pfg Ziffern mit lokalem Aufdruck, Aufdruckfehler FI, tadellos gestempelt mit Sonderstempel "Tag der Solidarität 11.4.1946" auf Brief- stück, Mi. 120.-	1FI △	30,—
Finsterwalde			
8566	Blockpaar, tadellos postfrisch	Bl.1/2 **	50,—
8567	Blockpaar, tadellos gestempelt mit Ersttagsstempeln, gepr. Kunz BPP	Bl.1/2 ☉	60,—
8568P	Blockausgabe Wiederaufbau mit großem Wappen auf dünnem Papier (unter 0,06 mm), tadellos postfrisch, unsigniert, Lokalausgaben-Sel- tenheit!, Fotoattest Kunz BPP "Der Block ist echt und einwandfrei in tadellos postfrischer Erhaltung.", Mi. 1.700.-	Bl.2yy **	400,—
Glauchau			
8569P	25 auf 50 Pfg Behördendienstmarke mit Aufdruckfehler X "spitzer Fuß der 2 links" auf Briefstück, zentrisch gestempelt "GLAUCHAU (SACHS.) 22.7.45", tadellose Erhaltung, doppelt gepr. Zierer BPP, Mi. 240.-	42X △	60,—
8570	1 Pfg bis 12 Pfg Hitler, Nachläuferausgabe, dabei 6 Pfg in seltener und unterbewerteter a-Farbe, tadellos postfrisch, unsigniert	II/VI **	70,—
Görlitz			
8571	5 bis 12 Pf mit Spargummi einschließlich 6 und 12 Pf in x und y tadellos postfrisch, Mi. 225,—	5/8x+y **	50,—
Grabow			
8572FP	15 Pfg Hitler auf Briefstück, geprüft Dr. Arenz und Zierer BPP, Mi. 300.-	8 △	80,—
Großräschen			
8573FP	12 Pfg Notmarke auf grün, tadellos gestempelt "29. Aug. 1945", sehr seltene Marke, Auflage nur 120 Stück, gepr. Sturm BPP und Fotoat- test Kunz BPP (2018) "Die Marke ... ist echt und in einwandfreier Qualität. [...] Notmarken der "ersten Zwischenausgabe " zählen zu den Lokalausgaben-Seltenheiten.", Mi. 1.300.-	V31 ☉	400,—
8574FP	40 Pfg Gebührenzettel mit Abart "Kurzschriftstempel fehlend", tadellos postfrisch, gepr. Sturm, Zierer BPP und Fotoattest Kunz BPP (2018) "Die postfrische Marke ist echt und in einwandfreier Qualität. [...] Diese Abart ist sehr selten.", Mi. 700.-	11al **	150,—
8575	3 bis 60 Pf einheitlich in Type All komplett tadellos postfrisch, Mi. 180,—	13/24All **	30,—
Hamburg			
8577	30 Pfg. R-Zettel als Gebührenzettel mit 8 Pfg. AM-Post auf Orts-R-Brief HAMBURG 29.9.45 mit Ank.-Stpl., Mi. 180,-	1,Biz 14 ☒	50,—

Kiel		
8578	Ladelund über Leck (Schlesw), 30 Pfg Einschreibezettel mit Gebührenfunktion sowie senkrecht Paar 12 Pfg AM-Post auf R-Brief von LADELUND 14.9.45 nach Niebüll, Zettel links gerissen, Marken tadellos, Umschlag rechts gestauch, seltener Verwendungsort, Mi. 350.-+	1 ☒ 50,—
8579	Schönberg (Holst), 30 Pfg Einschreibezettel von Hohenfelde über Schönberg (Holst), "Hohenfelde über" gestrichen, mit Gebührenfunktion sowie senkrecht Paar 6 Pfg AM-Post auf R-Brief von SCHÖNBERG (HOLST.) 10.9.45 nach Plön mit Ankunftsstempel, Zettel tadellos, Markenaufklebung links oben, Umschlag oben leichte Öffnungsmängel, seltener Verwendungsort mit interessantem Provisorium, Mi. 350.-+	1 ☒ 80,—
Löbau		
8580FP	6 + 3 Pfg Hitler, senkrechter Zusammendruck mit originalen Handstempelaufdrucken, postfrisch, gut gezähnt, Gummierung minimal getönt, seltener Zusammendruck, in den 90er-Jahren im Mi. noch mit ca. 700.- DM bewertet, gepr. Zierer BPP und Fotoattest Kunz BPP (2018) "Die postfrische Einheit ist echt. ... Zusammendrucke mit Löbauaufdrucken sind selten."	S276 ** 100,—
Lohne		
8581	6 Pf in Fehlfarbe schwarz statt dunkelbraun tadellos postfrisch, Mi. 200,—	1F ** 40,—
Meißen		
8582	Blockausgabe "Wiederaufbau", tadellos postfrisch, unsigniert, Mi. 300.-	Bl.1 ** 75,—
Netzsckkau-Reichenbach		
8585P	1 Pfg Hitler, Aufdruck Type IIc, zentrisch gestempelt "NETZSCHKAU 4.8.45", tadellose Erhaltung, gepr. Sturm JBG und Kunz BPP, Mi. 450.-	1allc ☉ 90,—
8586FP	3 Pfg Hitler mit doppeltem Aufdruck in Type I, senkrecht Paar, tadellos postfrisch, dekorativ und selten, doppelt gepr. Sturm und Fotobefund Kunz BPP (2018) "postfrisch ... einwandfrei", Mi. 400.-+	2I DD(2) ** 100,—
Strausberg		
8592P	1 Mark auf 3+2 Pf, Aufdruck gold statt schwarz, tadellos postfrisch, gepr. Richter, Mi. 300,—	27II ** 60,—
8593FP	2 M. auf 6 + 4 Pfg Sondermarke mit Abart " 'GROSS' doppelt durchgebalkt, tadellos gestempelt "STRAUSBERG", Mi. 250.-	A28III ☉ 50,—
8594P	1 Mark bis 5 Mark auf Deutsches Reich Nr. 869-72 tadellos postfrisch, unsigniert, Mi. 320,—	A27/A30 ** 80,—
Storkow		
8595	8 Pfg. Wappen, unten ungezähnt, waager. Unterrand-3er-Streifen, postfrisch, Mi. unbekannt	13A Uu(3) ** 100,—
Wittenberg		
8597	4 Pf auf 20 Pf Provinz Sachsen, sowie gleiche Marke Aufdruck kopfstehend von links unten nach rechts oben (gepr. Zierer BPP), tadellos postfrisch, Mi. 160,—	21X+XKII ** 40,—
8598	Lutherblock auf hellgelbgrau tadellos postfrisch, Mi. 200,—	Bl.I ** 50,—
8599	Lutherblock auf hellgelbgrau tadellos postfrisch, sowie auf mattblaugrün ohne Gummi, wie verausgabt, Mi. 270,—	Bl.I/II **/(*) 70,—
Alliierte Besetzung		
8600FP	6 Pfg. Ziffer schwarzviolettgrau, postfrisch, tadellos, sehr seltene Marke, Fotoattest Schlegel A. BPP und Fotobefund Arge Kontrollrat, Mi. 6.000.-	916b ** 2500,—
8601P	6 Pf. Ziffer, schwarzviolettgrau im waager. 3er-Streifen, gestempelt, geprüft Arge Kontrollrat, Mi. 1200,-	916b ☉ 250,—
8602	8 Pfg. Ziffer bräunlichkarmin quarzend, 4er-Block postfrisch, 1 Marke sign. Arge, Mi. 200,-	917c(4) ** 40,—
8603	8 Pfg. Ziffer orangerot, Plattendruck mit nicht durchgezähntem Oberrand, senkrecht Paar, gestempelt "ULM 21.2.45", Fotobefund Schlegel D. BPP und Kopiebefund Arge Kontrollrat (für 4er-Block), Mi. 640,-	917cPORndgz ☉ 80,—
8605	10 Pfg. Ziffern schwarzgelbbraun und 16 Pfg. schwarzopalgrün, je postfrisch, sign. Arge, Mi. 200,-	918c,923d ** 40,—
8606	12 Pfg. Fehlfarbe dunkelbräunlichrot und 80 Pfg. schwärzlichkobalt, Ziffern, je postfrisch 12 Pf. mit Oberrand gefaltet, Farbbefund Bernhöft, Mi. 280,-	919F,935b ** 50,—
8607	12 Pfg. Ziffer, dunkelrosa, senkrecht Paar, gestempelt, Fotobefund Arge Kontrollrat, Mi. 400,-	919c ☉ 60,—
8608P	24 Pfg. Ziffern, ungezähnt, postfrisch, sign. und Fotoattest Schlegel BPP: "echt und einwandfrei", Mi. 400,-	925U ** 70,—
8610P	25 Pf. Ziffer, lebhaftlila ultramarin im Viererblock a. Briefstück, Fotobefund Arge Kontrollrat und Hohmann BPP, Mi. 640,-	926c(4) △ 130,—
8611	25 Pf. Ziffer lebhaftlila ultramarin im 4er-Block (1 Wert Zahnängel) mit Zusatzfrankatur a. portugischem Nachnahme-R.-Brief, Fotobefund Arge Kontrollrat	926c(4),u.a. ☒ 100,—
8612P	25 Pfg Ziffern, dunkelgelborange, Abart "ungezähnt", waagerechtes Paar, tadellos postfrisch, Fotobefund H.-D. Schlegel BPP: "echt und einwandfrei", Mi. 500.-+	927U(2) ** 80,—
8614P	40 Pfg. Ziffern, ungezähnt, postfrisch, sign. Bühler, Fotobefund Hohmann BPP: "echt und einwandfrei", Mi. 400,-	929U ** 60,—
8616	45 Pfg. Ziffer, Wasserzeichen steigend, postfrisch vom linken Bogenrand, geprüft Schlegel BPP, Mi. 200,-	931y ** 50,—
8617P	50 Pfg. Ziffern, ungezähnt, postfrisch, sign. Dr. Wittmann, gepr. Schlegel BPP, Mi. 400,-	932U ** 60,—
8618	60 Pfg. Ziffer rot, Plattendruck mit durchgezähntem Oberrand, postfrisch, Fotobefund Arge Kontrollrat, Mi. 300,-	933aPORndgz ** 50,—
8620	75 Pf. Ziffer, dunkelultramarin, postfrisch, Fotobefund Arge Kontrollrat, Mi. 700,-	934d ** 140,—
8621P	75 Pfg. Ziffer, Wasserzeichen steigend, postfrisch, geprüft Schlegel BPP, Mi. 300,-	934y ** 75,—
8622	80 Pf. Ziffer, schwärzlichkobalt, postfrisch, Fotobefund Arge Kontrollrat, Mi. 200,-	935b ** 45,—
8623P	80 Pf. Ziffer, violettultramarin, postfrisch, Fotobefund Arge Kontrollrat, Mi. 1600,-	935d ** 350,—
8624	80 Pfg. Ziffer mit steigendem Wasserzeichen, postfrisch vom Unterrand, dort Falzrest, geprüft Dr. Wittmann, Mi. 300,-	935y ** 50,—
8625P	80 Pfg. Ziffer schwärzlichkobalt, Plattendruck vom Oberrand, postfrisch, geprüft Arge Kontrollrat, Mi. 550,-	935bPORndgz ** 100,—
8627	84 Pfennig Ziffer, 4er-Block aus der rechten unteren Bogenecke mit Druckerzeichen "F", postfrisch, Mi. 250.	936DZ ** 50,—
8628P	84 Pfg Ziffern, Abart "dreiseitig ungezähnt", innerhalb eines senkr. Paares vom Oberrand mit anhängender Normalmarke, tadellos postfrisch, Mi. 1.200.-	936Udr ** 250,—
8630	84 Pf. Ziffer, grün, gestempelt, Fotobefund Arge Kontrollrat, Mi. 280,-, Michel falsch, Zuschlag 153. Auktion = 360,-	936d ☉ 150,—
8631	1 RM Ziffer lebhaftbräunlicholiv, waager. Unterrandpaar mit HAN 4017.46 1, postfrisch, im Rand sign. Arge	937d HAN ** Gebot
8632	Altershilfe-Blockpaar, je postfrisch und mit Sonderstempel, gest. Paar gepr. Schlegel BPP, Mi. 570,-	Bl. 12A/B **/☉ 100,—
8634P	Blockausgabe "Altershilfe", senkrechte Paare des geschnittenen sowie gezähnten Blocks, selten, tadellos postfrisch, Mi. 1.800.-	Bl.12A/B ** 550,—
8635	Zeughaus-Blockpaar mit Sonderstempel	Bl.12A/B ☉ 60,—
8636	Zeughaus-Blockpaar, Sonderstempel, Fotoattest Schlegel BPP "echt und einwandfrei"	Bl.12A/B ☉ 80,—
8637	24 + 26 und 60 + 40 Pfennig Leipziger Frühjahrsmesse, gezähnt L 13, in postfrischem kompletten Bogen, im Rand teils leicht angetrennt, 60 Pfennig jede Marke geprüft Schlegel BPP, Mi. ca. 4000,- (alter Ausruf 400)	941/42IA ** 300,—
8638	24+26 und 60+40 Pf Leipziger Frühjahrsmesse in Type IIBZ (Stufen flach fallend) tadellos postfrisch, tiefst gepr. Schlegel A. BPP bzw. Schlegel D. BPP, Mi. 240,—	941/42IIBZ ** 50,—

8643	6 Pfennig Arbeiter, drei 4er-Blocks und ein senkrechtes Paar, je aus Bogenecken mit Druckerzeichen "12 positiv, "1", "4", "5" negativ, postfrisch, Mi. 340,-	944DZ **	50,—
8646	10 Pfg Arbeiter dunkelgelblichgrün, postfrisch, sign. Arge, Mi. 180,-	946c **	30,—
8647	10 Pf. Arbeiter dunkelgelblichgrün im 4er-Block mit portogerechter Zusatzfrankatur a. R.-Brief, Brief 3seitig geöffnet, Fotoattest Schlegel BPP, Mi. 840,- +	946c(4),u.a. ☒	180,—
8648P	10 Pfg. Arbeiter dunkelgelblichgrün, Walzendruck vom Oberrand, postfrisch, Fotobefund Arge Kontrollrat, Mi. 500,-	946cWOR **	70,—
8649	12 Pfennig Arbeiter, 4er-Block, zwei senkrechte Paare und Einzelstück, je aus der linken oberen Bogenecke mit Druckerzeichen "7" positiv, "2", "7" und "8" negativ, postfrisch, Mi. 240,-	947DZ **	50,—
8650P	12 Pfg. Arbeiter, Plattendruck mit durchgezähntem Oberrand, gestempelt, Fotobefund Schlegel BPP, Mi. 400,-	947PORdgz ☉	60,—
8652P	15 Pfg. Arbeiter schwärzlichockerbraun, postfrisch vom linken Bogenrand, Fotobefund Arge Kontrollrat, Mi. 1.000,- (alter Ausruf 200)	948e **	150,—
8653	16 Pf. Arbeiter schwärzlichopalgrün, gest. Viererblock mit Oberrand, Walzendruck, a. Briefstück, Fotobefund Hohmann BPP, Mi. 360,-	949cWOR △	90,—
8654	20 Pfg. Arbeiter kobaltblau und 24 Pfg. lebhaftraunorange, linkes Randstück, je postfrisch, Fotobefund Bernhöft, Mi. 200,-	950b,951d **	40,—
8655FP	20 Pfg Arbeiter, c-Farbe, tadellos postfrisch, Fotobefundkopie Hohmann, Mi. 450,-	950c **	90,—
8656P	20 Pfg. Arbeiter graukobalt, postfrisch, Farbbefund Bernhöft, Mi. 400,-	950c **	70,—
8657P	20 Pfg. Arbeiter, kobalt, postfrisch, Fotobefund Arge Kontrollrat, Mi. 400,-	950c **	60,—
8660P	20 Pfg. Arbeiter kobalt, Plattendruck vom Oberrand (leicht vorgefaltet), postfrisch, Fotobefund Arge Kontrollrat, Mi. 1.200,-	950cPORndgz **	180,—
8661	20 Pfg Arbeiter grünlichblau, postfrisch, Fotobefund Hohmann, Mi. 180,-	950d **	30,—
8662P	20 Pf. Arbeiter grünblau 5mal mit 2mal 2 Pf. Zusatzfrankatur a. 12 Pf. Ganzsache (überfrankiert), Fotobefund Arge Kontrollrat und Schlegel BPP "echt und einwandfrei", Mi. 1570,-	950d(5),u.a. ☒	320,—
8663	20 Pfg Arbeiter kobaltblau und 2 Pfg Arbeiter schwarz (2, einmal Zahnfehler) auf portogerechtem Brief von "HAMBURG 2.3.48" nach Straubing, Befund Arge Kontrollrat	950b,943a ☒	40,—
8664	24 Pf Arbeiter lebhaftraunorange als EF a. Fernbrief, tadellos, geprüft Arge Kontrollrat, Mi. 220,-	951d ☒	60,—
8665P	24 Pf. Arbeiter lebhaftraunorange, gest. Viererblock, Fotobefund Arge Kontrollrat, Mi. 640,-	951d(4) ☉	130,—
8668P	84 Pfg. Arbeiter dunkelsmaragdgrün, Plattendruck vom Oberrand, postfrisch, Fotobefund Arge Kontrollrat, Mi. 800,- (alter Ausruf 150)	958cPOR **	100,—
8669	1 M. Taube zusammen mit 8 Pfg Sämänn auf portogerechtem R-Brief mit stummem K2 "AUGUSTFEHN" nach Hannover mit Ankunftsstempel und amtlichem Verschlusszettel (auf die 1 M. übergehend geklebt) sowie Siegelzettel "Beschädigt eingegangen, daher amtlich verschlossen.", gute Bedarfserhaltung, interessanter Beleg	959, 945 ☒	40,—
8670P	1 Marke Taube schwärzlichgelbgrün, gestempelt, Fotobefund Arge Kontrollrat, Fotokurzbeleg Schlegel A. BPP, Mi. 500,-	95999 ☉	100,—
8671	1 Mark Taube in Mischfrankatur mit 1 Mark Taube, postfrisch, geprüft Arge Kontrollrat, Mi. 250,-	959aa **	50,—
8672P	1 Mk. Taube schwärzlichgelboliv, gest., Farbbefund Bernhöft, Mi. 500,-	959aa ☉	90,—
8673	1 M. Taube schwarzgraugelb als Zusatzfrankatur auf 12 Pf. Ganzsache (P962) im Ortsverkehr vom 23.6.48 in Hamburg befördert, die Karte ist um 1 Pf. überfrankiert, was innerhalb der Toleranzgrenze liegt, ein tadelloser Beleg mit Letzttagsverwendung als Zehnfachfrankatur, Fotoattest Schlegel BPP, Mi. 1000,- +	959b,P962 ☒	220,—
8674	3 M. Taube mit Plattenfehler "Ast am Taubenflügel", postfrisch vom Bogenunterrand, Fotobefund Schlegel BPP, Mi. 250,-	961l **	50,—
8675	3 Mark Taube in Mischfrankatur mit 1 Mark Taube, 12 und 20 Pfg Arbeiter sowie 60 Pfg Leipziger Messe als portogerechte Frankatur auf Wert-Ortsbrief über 8.700 Mark, der Beleg ist anlässlich eines 45 jährigen Geschäftsjubiläums illustriert, sehr dekorativ, Fotobefund H.-D. Schlegel BPP: "echt, einwandfrei"	961u. a. ☒	90,—
8676	5 Mark Taube, a-Farbe, entwertet mit Sonderstempel "BURG (WUPPER)" auf Briefstück, gepr. Schlegel BPP, Mi. 100,-	962a △	20,—
8677	5 M. Taube im Unterrandviererblock, gest., gepr. Schlegel BPP, Mi. 240,-	962a(4) ☉	50,—
8679	5 Mk Taube violettultramarin, auf Luxusbriefstück mit vollem Sonderstempel "(10a) DRESDEN A1 Philatel. Treffen 26.6.48", Fotokurzbeleg H.D. Schlegel BPP "einwandfrei", Mi. 180,-	962b △	40,—
8680	5 M. Taube violettultramarin, Plattendruck mit nicht durchgezähntem Oberrand, gestempelt auf Briefstück, die Marke weist leichte Zahnverkürzungen auf, geprüft Schlegel A. BPP mit Fotobefund und Fotobefund Arge Kontrollrat, Mi. 500,-	962bPORndgz △	70,—
8683	Hannovermesse, Zusammendrucke, 10 Kombinationen kpl. postfrisch, Mi. 280,-	WZd1/VZd2 **	70,—
8684	Heftchenblatt Mi. 123 mit Rand auf Eilbotenbrief (4 Pf. überfrankiert), tadellos, Kurzbeleg Schlegel BPP, Mi. schon für lose 150,- und das ist unterbewertet!	HBl.123 ☒	80,—
8685	50 Pfg + 24 Pfg / 24 Pfg + 50 Pfg Exportmesse Hannover, Kehrdruckzusammendruck auf Blankobrief mit Sonderstempel "HANNOVER 22.5.48", zwei Zähne winzig gelbflechtig, Fotobefund Schlegel BPP	VZd1 ☒	40,—
8686	24 Pfg und 50 Pfg Exportmesse Hannover, alle acht bekannten Zusammendrucke dazu die zwei verschiedenen Viererblockzusammendrucke, tadellos postfrisch, Mi. 280,-	WZd1/VZd2 **	70,—
8687	24 und 50 Pf. Exportmesse Hannover, alle 10 Zusammendrucke von W Zd 1 bis V Zd 2 komplett tadellos postfrisch, Mi. 284,—	WZd1-4 etc. **	50,—

SBZ

8689	5 - 30 Pf Berliner Bär durchstoehen tadellos postfrisch, gepr. Zierer, Mi. 180,—	1/7B **	35,—
8690	6 Pfg Berliner Bär, dunkelviolett, "wb"-Papier, glatte Gummierung, postfrisch, gepr. Ströh BPP, Mi. 200,-	2Aa wbx **	40,—
8691	6 Pfg. Berliner Bär, grau violett, "wb"-Papier, glatte Gummierung, Oberrandstück postfrisch, sign. Zierer BPP, Kurzbeleg Schulz BPP: "echt und einwandfrei", Mi. 200,-	2Aa wbx **	40,—
8692P	10 Pf Berliner Bär in angegebener Type tadellos postfrisch, tiefst gepr. Dr. Jasch BPP, Mi. 300,—	4Abwbx **	60,—
8694P	12 Pf Berliner Bär in angegebener Type tadellos postfrisch, tiefst gepr. Busch BPP, Mi. 300,—	5AAwbx **	60,—
8695	6 bis 12 Pfg., 1. Ausgabe, 13 postfrische Werte, dabei Nr. 10y US, 18 II d gepr. Kramp BPP, Mi. 370,-	ex8/19 **	50,—
8696	6 Pfg. dunkelrotviolett, "z"-Papier, waager. Paar gest. (linke Marke leichten Bug), gepr. Kramp BPP, Mi. 240,-	9d(2) ☉	40,—
8697	6 bis 12 Pfg., Opfer des Faschismus, 3 Werte kpl. gest. SCHWERIN 21.10.45, gepr. Kramp BPP, Mi. 240,-	20/22 ☉	50,—
8699	6 bis 12 Pfg. Junkerland, "a"- und "b"-Farben, je 3 Werte kpl. gest., gepr. Kramp BPP, Mi. 320,-	23/25a+b ☉	60,—
8702P	8 Pfg. Bodenreform, schwärzlichsienna, postfrisch, gepr. Kramp BPP, Mi. 300,-	24aa **	70,—
8704	8 Pfg. Junkerland, gelbbraun, 18 rechte Randstücke postfrisch, je gepr. Kramp BPP, Mi. 1.440,-	24c(18) **	200,—
8708	6+14 und 12+28 Pf Kinderhilfe in b-Farbe je tadellos postfrisch und tiefst gepr. Kramp BPP, Mi. 240,—	26b+28b **	50,—
8710	3 Pfg. Abschied, mattorangebraun, postfrisch, gepr. Kramp BPP, Mi. 220,-	29xb **	50,—
8711P	5 Pfg. Abschied, "x"-Papier, mittelgrün, postfrisch, sign. und Fotobefund Kramp BPP: "echt und einwandfrei", Mi. 240,-	32xb **	40,—
8712	5 Pfg Abschiedsausgabe, y-Papier, a-Farbe, Plattenfehler V, tadellos gestempelt auf Briefstück, gepr. Kramp BPP, Mi. 180,-	32yaV △	40,—
8713	6 Pfg. Abschied, schwärzlichviolettblau, postfrisch, gepr. Kramp BPP, Mi. 180,-	33xc **	50,—
8715P	8 Pfg. Abschied, "y"-Papier, rotorange, postfrisch, gepr. Kramp BPP, Mi. 280,-	34yb **	40,—
8716	12 bis 40 Pfg. Abschied, 7 postfrische Werte, Nr. 36 ye, yg, zz PflI, 37 za, 39 za (2) und 40 yb, alle gepr. BPP, Mi. 280,-	36/37,39/40 **	40,—
8717	12 Pfg Abschied, "x"-Papier, lebhaftraunrot, rechtes Randstück, postfrisch, gepr. Kramp BPP, Mi. 200,-	36xc **	40,—
8718	12 Pfg. Abschied, "y"-Papier, braunrot, postfrisch, gepr. Busch und Kramp BPP, Mi. 220,-	36yd **	50,—
8720	12 Pfg. Abschied, "y"-Papier dunkelrosa und "z"-Papier rot, je postfrisch, gepr. Kramp BPP, Mi. 230,-	36yf,zb **	40,—
8725	15 Pfg. Abschied, "y"-Papier mittelgelbbraun und mittelsienna, je postfrisch, gepr. Kramp BPP, Mi. 200,-	37yc,d **	40,—
8726	15 Pfg. Abschied, "y"-Papier mittelgelbbraun, Unterrandstück, Befundkopie Kramp BPP für ehemaligen 6er-Block, und orangebraun, je postfrisch, gepr. Kramp BPP, Mi. 200,-	37yc,e **	40,—
8729P	15 Pf Abschiedsausgabe in zbb-Farbe tadellos postfrisch, tiefst gepr. Kramp BPP, Mi. 320,—	37zbb **	60,—

8730P	20 Pfg. Abschied schwärzlichgrauultramarin, postfrisch, gepr. Thom BPP, Mi. 500,-	38yc **	100,—
8731	12 Pfg Potschta in Wasserfarbe, Oberrandstück mit rückdatiertem Stempel auf Umschlag, entsprechend geprüft Kunz BPP	Bla ☒	Gebot
8732FP	Nicht ausgegeben: 12 Pfg Potschta, Ölfarbe, mit Oberrand und RWZ, tadellos postfrisch, dekoratives Kabinettstück, gepr. Richter und Bühler mit Fotoattest "...mit postfrischem Originalgummi ist in jeder Beziehung echt und in feiner Erhaltung!", Mi. 650,-	Blb **	180,—
8733P	Nicht ausgegeben: 12 Pfg Potschta in Ölfarbe mit Plattenfehler II "Bruch im Oberrand über 'T' von 'POST' ", gefälligkeitsgestempelt "DRESDEN -NEUST. 6h 23.6.45" auf Blanko-Umschlag, tadellos, gepr. Richter und Fotoattest Ströh BPP "Die Briefmarke ist echt und einwandfrei in tadelloser Erhaltung." (alter Ausruf 250)	Blb II ☒	200,—
8734P	12 Pfg rot sog Potschta, auf Briefstück mit Gefälligkeitsstempel "DRESDEN A16 23.6.45", Fotoattest Ströh BPP, Mi. 800,-	Blb △	200,—
8735	12 Pfg Potschta in Ölfarbe, mit rückdatiertem Stempel auf Umschlag, entsprechend geprüft Kunz BPP	Blb ☒	Gebot
8736	5 Pf und 8-40 Pf Postmeisterzählung Großröhrsdorf tadellos postfrisch, gepr. Ströh BPP bzw. 40 Pf. Zierer BPP, Mi. 440,—	42,44-50E **	75,—
8737P	5 - 40 Pfg Ziffern Postmeistertrennung von Coswig L11 1/2, 9 Werte komplett, auf Briefstücken mit Maschinenstempel "(10) RADEBEUL 18.12.45", tadellos, gepr. Ströh BPP, Mi. 550,-	42/50 DIII △	170,—
8738	5-40 Pf Postmeisterzählung Coswig in Type II komplett tadellos postfrisch, gepr. Zierer BPP, Ströh BPP oder Findeisen BPP, Mi. 350,—	42/50DII **	70,—
8739	5 Pfg bis 40 Pfg Ziffern mit Durchstich Loschwitz, Viererblocksatz mit zentrischen Stempeln "Dresden Loschwitz 13.9.45" auf Kempe-Brief, Mi. 480,-	42/50G(4) ☒	90,—
8740P	5 Pfg bis 40 Pfg Ziffern, je mit nachträglichem Handrädchendurchstich L 9 3/4 : 10 des Postamts Pirna, kompletter Satz zu 9 Werten - bis auf 10 und 20 Pfg alle vom Oberrand, sauber gestempelt "PIRNA-COPITZ", 20 Pfg Mängel - sonst alle Werte einwandfrei, Fotoattest Dr. Jasch BPP (2017), Mi. 2.700,- - sehr selten als kompletter Satz angeboten!	42/50H ☉	500,—
8741	5-6 und 10-40 Pf. Postmeisterzählung Coswig in Type III tadellos postfrisch, tiefst gepr. Ströh BPP (billige 25 Pf ungeprüft), Mi. 375,—	42-43,45/50DII **	60,—
8742P	6 Pf. blaugrün mit Doppeldruck, tadellos postfrisch, seltene Marke, Mi. 3800,-	43AbDDII **	650,—
8743FP	15 Pfg lebhaftgelbocker mit Postmeisterzählung Coswig L 10, postfrisches Kabinettstück mit senkrechter Doppelzählung, Fotoattest Kunz BPP (2019): "echt und in einwandfreier Qualität. Diese Farbtype ist mit Coswigzählung selten."	47bDI ***	160,—
8744	6 bis 20 Pfg. Ost-Sachsen, 12 postfrische Werte, dabei Nr. 51 btx, 52 wax Unterrandpaar, 56 b, alle Marken gepr. Ströh BPP, Mi. 500,-	ex43/60 **	80,—
8745P	15 Pf Postmeisterzählung Coswig Type I in b-Farbe tadellos postfrisch, gepr. Zierer BPP, Mi. 550,—	47DIIb **	110,—
8746P	20 Pf Postmeisterzählung Coswig Type I in c-Farbe tadellos postfrisch, tiefst gepr. Ströh BPP, Mi. 450,—	48DIIc **	90,—
8747	6 Pf. Postmeisterzählung Coswig Type II in b-Farbe tadellos postfrisch, Fotoattest Ströh BPP: "ECHT und EINWANDFREI - tadellos postfrisch", Mi. 200,—	43DIIb **	40,—
8748	8 Pf Postmeisterzählung Coswig Type II in c-Farbe tadellos postfrisch, tiefst gepr. Zierer BPP, Mi. 600,—	44DIIc **	120,—
8749	15 Pfg Ziffern lebhaftgelbocker, Postmeistertrennung Coswig II, mit linker oberer Bogenecke, tadellos postfrisch, Falzrest im Oberrand, Kabinett, gepr. Rehfeld und Ströh BPP, Mi. 600,-	47DIIb **	90,—
8754P	15 Pf Postmeistertrennung Loschwitz in b-Farbe tadellos postfrisch, tiefst gepr. Zierer BPP, Mi. 600,—	47Gb **	120,—
8755P	20 Pf Postmeistertrennung Loschwitz in b-Farbe tadellos postfrisch, tiefst gepr. Ströh BPP, Mi. 600,—	48Gb **	120,—
8756	20 Pf Postmeistertrennung Loschwitz in c-Farbe tadellos postfrisch, tiefst gepr. Ströh BPP, Mi. 200,—	48Gc **	40,—
8758P	3 Pf. dunkelorangebraun, waager. Zwischenstegpaar, postfrisch, starker Kalendarbug rechts im Zwischensteg, seltene Einheit, neues Fotoattest Dr. Jasch BPP, Mi. 2.000,-	56bZW **	300,—
8759P	6 Pf. dunkelviolett, 21er-Block, dabei 3 Marke unten ungezähnt u. 6 Werte ungezähnt, tadellos postfrisch, Mi. 840,-	58cU/Uu **	150,—
8760FP	12 Pf. karmin, seltener Probedruck, postfrisch, Mi. 1200,-	60P **	230,—
8762P	6+44 Pf. dunkelgraugrün, gez. L 11 1/2 : 11, oben mit Doppelzählung vom rechten Rand, tadellos postfrisch, unsigniert, sehr selten, neues Fotoattest Dr. Jasch BPP (2017) "echt und einwandfrei", Mi. 1.400,-	64aE **	320,—
8763P	12+88 Pf. lebhaftrot, Probedruck im waager. Paar, tadellos postfrisch, selten, Mi. 1500,-	65PII **	300,—
8764P	12+88 Pf. lebhaftrot, Probedruck im 4er-Block, tadellos postfrisch, selten !, Mi. 3000,-	65PIII **	600,—
8765	6 Pf Postmeisterzählung in b-Farbe tadellos postfrisch, tiefst gepr. Ströh BPP, Mi. 70,—	69XAb **	Gebot
8766	6 Pf Ziffer in b- und in c-Farbe tadellos postfrisch, tiefst gepr. Ströh BPP, Mi. 56,—	69Xb+c **	Gebot
8768P	6 Pfg Wappen zusammen mit 12 Pfg Wappen, senkrecht Paar und Einzelstück, alle mit Nähmaschinendurchstich, auf portogerechtem R-Fernbrief von "MÖCKERN (BEZ. MAGDEBURG) 17.12.45" nach Belgiz mit Ankunftsstempel, alle Marken teils mit Scherenschnitt und (teils sehr) unsauber getrennten Durchstichen, Umschlag zweimal mittig vertikal gefaltet und an den Rändern stärker bestoßen, bei der Seltenheit dieser Bedarfsverwendung sollten die genannten Mängel aber toleriert werden, neuer Fotobefund Dr. Jasch BPP (2020) "Das Prüfstück ist echt und tarifgemäß freigemacht.", Mi. 1.350,-	69XDa, 70XD(3) ☒	100,—
8769	5 bis 40 Pfg. Provinz-Sachsen, 17 postfrische Werte, dabei Nr. 75/76 Yb, 83 Xb, 88 Bb, alle Marken gepr. BPP, Mi. 640,- (Abbildungen siehe Onlinekatalog)	ex69/88 **	90,—
8770FP	12 Pfg Ziffern, Plattenfehler II "weißer Fleck am 3. Band von unten", tadellos gestempelt "Egeln 21.11.45", selten, Mi. 550,-	71X PFII ☉	110,—
8771	12 Pfg Ziffern, Postmeistertrennung Görzke, Marke mit üblichem Durchstich, als Einzelfrankatur auf Firmenbrief vom 18.12.45, Durchstich leichte Gummitönung, Mi. 750,-	71XD ☒	100,—
8772	5, 2 mal 6, 10, 15, 40 Pf (Mi.-Nr. 75Yb, 76Yb+c, 78Yb, 80Yb, 84Y) tadellos postfrisch, gepr. Ströh BPP bzw. Zierer BPP, Mi. 242,—	75Yb-84Y **	40,—
8773P	6 Pf in Type Xb als linke obere Bogenecke tadellos postfrisch, tiefst gepr. Ströh BPP, Mi. 280,—	76Xb ER **	60,—
8775P	6 Pfg. Wappen rötlichgrauviolett, Wz. steigend, gest., gepr. Ströh BPP, Mi. 250,-	76Yb ☉	50,—
8776	15 Pfg Ziffern braunkarmin, Wz. "fallend", tadellos postfrisch, unsigniert, neuer Fotobefund Dr. Jasch BPP (2019) "postfrisch, einwandfrei", Mi. 280,-	80Xa **	70,—
8778	30 Pfg. Wappen, Wz. fallend, bräunlicholiv, waager. linker Rand-3er-Streifen, postfrisch, gepr. Ströh BPP, Mi. 240,-	83Xb(3) **	40,—
8780P	6 Pf Bodenreform in b-Farbe tadellos postfrisch vom linken Bogenrand, gepr. Zierer BPP, Mi. 250,—	85wbA **	50,—
8783P	3 Pfg. Tannen, mittelbraun, "t"-Papier, postfrisch, gepr. Ströh BPP, Mi. 400,-	92AXct **	75,—
8784	4 Pfg. Tannen, "p2"-Papier, 4er-Block postfrisch, gepr. Ströh BPP, Mi. 320,-	93AXp2 (4) **	50,—
8785FP	6 Pfg Freimarken senkrecht ungezähnt, waagerechtes Paar mit rechtem Bogenrand, tadellos postfrisch, gepr. Dr. Jasch BPP, Mi. 500,-	95AXatUs(2) **	80,—
8787FP	30 Pfg. geschnitten, Papier w, postfrischer 6er-Block vom linken Bogenrand, eine Marke Stockpunkt, im Rand Haftspuren und kleiner Einriss, geprüft Dr. Jasch, BPP, Mi. 960,-	99BXam **	120,—
8788FP	Blockausgabe Antifaschismus mit rechter unterer Bogenecke, Papier xa, Type VI, tadellos postfrisch, unsigniert, Fotoattest Ströh BPP "Der Block ist echt und einwandfreier in tadelloser postfrischer Erhaltung mit Originalgummierung ohne Falz bzw. Falzspur.", Mi. 450,-	Bl.1xa **	100,—
8789P	Blockausgabe Antifa, sog. "Kleiner Weihnachtsblock", Type III, mit linkem Bogenrand auf Blanko-Umschlag gestempelt "ERFURT 1 24.12.45", tadellos, Fotoattest Dr. Jasch BPP (2014) "Der Block ist echt. Die mittlere Marke zu 4 Pf. blieb entgegen der Dienstanweisung unentwertet. Ansonsten ist er einwandfrei in gestempelter Erhaltung.", Mi. 1.100,-	Bl.1xa(III) △	230,—
8790FP	Blockausgabe Antifaschismus, Papier x, mit der 3 Pfg in hellisiena, Type V, mit linker unterer Bogenecke, tadellos postfrisch, unsigniert, Kabinett, Fotoattest Schulz BPP (2019) "Der Block ist echt und einwandfrei in tadelloser postfrischer Erhaltung mit Originalgummierung ohne Falz bzw. Falzspur.", Mi. 2.100,-	Bl.1xb **	500,—
8791FP	Blockausgabe "Weihnachten", graugefaseretes Papier mit Holzeinschlüssen, Blocktype II, tadellos postfrisch, sehr selten, Fotoattest Ströh BPP: "echt und einwandfrei", Mi. 5.500,-	Bl.2v **	1200,—
8792FP	Blockausgabe "Friedensweihnacht 1945", v-Papier, Type III, tadellos gestempelt "ERFURT 1 auf 24.12.45" aus postalisch nicht befördertem Umschlag, Fotoattest Ströh BPP: "echt und einwandfrei.", Mi. 8.500,- - sehr selten!	Bl.2v(III) ☒	2200,—
8793FP	Blockausgabe "Weihnachten 1945", Papier x, Type IV, gestempelt "Weimar 1u 18.12.45 -11", tadellose Erhaltung, unsigniert, Fotoattest Ströh BPP: "echt und einwandfrei - in tadelloser Erhaltung.", Mi. 4.000,- - TOP-Stück der seltenen Blockausgabe!	Bl.2x(IV) ☉	1100,—

8794P	Blockausgabe Weihnachten, Papier x holzfreies Kartonpapier, Type II, tadellos postfrisch, gepr. Zierer BPP und Fotoattest Ströh BPP "Der Block ist echt und einwandfrei in postfrischer Erhaltung mit Originalgummierung ohne Falz bzw. Falzspur. Am linken Blockrand sind senkrecht feine Leimspuren sichtbar (herstellungsbedingt) und rückseitig rechts sind der matte Gummistreifen und die kleinen gummifreien Stellen ebenfalls herstellungsbedingt.", Mi. 2.300.-	Bl.2x **	500,—
8795	Blockausgabe Nationaltheater, Blockpaar komplett, tadellos ungebraucht o.G. wie verausgabt bzw. postfrisch, unsigniert, Mi. 115.-	Bl.3A/B **	Gebot
8796	6 Pfg bis 12 Pfg Holzhausen-Ausgabe, kompletter Satz mit drei Werten, tadellos postfrisch, Mi. 240.-	AI/III **	80,—
8797	6 bis 12 Pfg. Holzhausen, 3 Werte kpl. postfrisch, Mi. 240.-	AI/III **	45,—
8800	6 Pfg Freimarke dunkelgelblichgrün, Papier w, waagerechtes Paar auf portogerechtem Fernbrief von KGS "STRAUSSFURT 15.2.45" nach München, tadellos, in dieser Form selten, gepr. Zierer BPP und Fotobefund Schulz BPP "Das Prüfstück ist echt und tarifgemäß freigemacht. Fernbrief 1. Gew.-Stufe, 1. Portozeit. [...] gute Bedarfsqualität.", Mi. 280.-+	116/19B X ☒	60,—
8803P	8 Pf Postmeisterzählung Roßwein mit Wasserzeichen Y tadellos postfrisch, gepr. Jasch BPP, Mi. 700,—	118AY **	140,—
8804P	8 Pf Postmeisterdurchstich 16 Roßwein mit Wasserzeichen Y tadellos postfrisch, tiefst gepr. Jasch BPP, Mi. 300,—	118DY **	60,—
8805P	12 Pf. karminrot, Mischzählung L 11 1/2 und zusätzlicher Durchstich 16 von Roßwein, Unterrand-4er-Block, tadellos postfrisch, unsigniert, herstellungsbedingte Kalenderbüge ohne Belang, neues Fotoattest Dr. Jasch BPP (2017) "echt und einwandfrei", Mi. 3.200.-	119B/DX **	650,—
8806FP	12 Pfg Ziffern, lebhaftkarminrot, Wasserzeichen fallende Stufen, nachträglicher unregelmäßiger Durchstich 9 1/2 (unten ohne Durchstich - vermutlich vom unteren Bogenrand) vom Postamt HOLZHAUSEN mit Zufrankatur 4 x 5 Pfg und 5 x 8 Pfg (je gezähnt) als portogerechte Frankatur auf R-Brief von Leipzig nach Lübeck, rücks. Ankunftsstempel, Fotoattest Ströh BPP: "echt und einwandfrei, (eine 8 Pfg Marke mit Mängel - ist aber ohne Bedeutung), Mi. 10.400.- - Schaustück für die große Sammlung! .	119FX(4) ☒	1800,—
8807	5 bis 12 Pfg. Ziffern, gez. 10 3/4, 4 Werte kpl. gest., gepr. Ströh BPP, Mi. 190,-	120/23X ☉	40,—
8808P	5 - 12 Pf Versuchszählung mit Wasserzeichen Y komplett als linke obere Bogenecken tadellos postfrisch. (Laut Michel Privatanzählung).	120/23Y ER **	100,—
8810P	6 Pf Leipziger Musterschau ungezähnt mit X- und mit Y-Wasserzeichen tadellos postfrisch, 124XU tiefst gepr. Zierer BPP, 124YU tiefst gepr. Jasch BPP, Mi. 400,—	124XU + YU **	80,—
8811	3 Pfg. Ziffer, dunkelockerbraun, Wz. steigend, postfrisch, gepr. Ströh BPP, Mi. 200,-	126Yb **	40,—
8812P	3 Pf mit Wasserzeichen Y in b-, c- und d-Farbe tadellos postfrisch, je tiefst gepr. Ströh BPP, Mi. 260,—	126Ywb+c+d **	50,—
8813	3 bis 84 Pfg. West-Sachsen, 6 postfrische Werte, Nr. 117 Xb, 126 yd, 145 yb, 149 yb, 153 yb und 165 Bya, je gepr. Dr. Jasch bzw. Ströh BPP, Mi. 300,-	ex126/165 **	50,—
8816	4 und 15 Pf in der angegebenen Type tadellos postfrisch, je tiefst gepr. Ströh BPP, Mi. 75,—	127Xwb +133Xwa **	Gebot
8820P	30 Pfg Ziffer ungezähnt, Wz. fallend, tadellos postfrisch, gepr. Rehfeld und Zierer BPP mit Fotoattest "Echt und einwandfrei erhalten..." Mi. 1.200.-	135XwaU **	200,—
8821P	30 Pfg Ziffer dunkeloliv, Wz. steigend, tadellos postfrisch, gepr. Ströh BPP, Mi. 650.-	135Ywb **	120,—
8822P	40 Pfg. Ziffer lebhaftrotlila, Wz. fallend, postfrisch, gepr. Ströh BPP, Mi. 320,-	136Xc **	60,—
8823P	40 Pf in Type Xwc tadellos postfrisch, tiefst gepr. Ströh BPP, Mi. 320,—	136Xwc **	60,—
8824	40 Pfg Ziffern, dunkelrotlila, Wz. steigend, postfrisch, gepr. Ströh BPP, Mi. 160.-	136Yb **	30,—
8826P	60 Pf in Type Ywb tadellos postfrisch, tiefst gepr. Ströh BPP, Mi. 500,—	137Ywb **	100,—
8827	Ziffern Zusammendrucke WZd 13-16, SZd 3-6 und Hz 10+11 je tadellos postfrisch, Mi. 360,—	WZd13/16 etc. **	70,—
8828	3, 6, 12 und 40 Pfg Volkssolidarität auf FDC mit von "LEIPZIG 33 7.1.46" nach Meißen adressiert, tadellos, Entwertungen vom 7.1. sind selten, da die Marken noch am selben Tag zurückgezogen wurden, Fotobefund Schulz BPP (2017) "PWZ und Brief einwandfrei.", im Mi. ohne Preis.	ex 138/48Ya FDC ☒	80,—
8830	3 Pfg bis 12 Pfg. Abschied, Wz. fallend, 4 Werte kpl. postfrisch, 4/12 Pfg. je gepr. Dr. Jasch BPP, Mi. 400.-	150/55X **	80,—
8831FP	3-12 Pf Abschiedsserie mit Wasserzeichen X tadellos postfrisch komplett, Mi. 450,—	150/55X **	90,—
8832FP	4 Pf. Messe, Wz.X, mit Plattenfehler I a. tadellosem Briefstück (Marke gelöst), Fotoattest Ströh BPP "echt und einwandfrei", Mi. 1200.- + 200 % Aufschlag = 3.600.-	151XI △	500,—
8834P	6 Pf. dunkelrotviolett, Wz.Y, Plattenfehler I, tadellos, gestempelt, gepr. Ströh BPP, Mi. 600.- (ohne Aufschlag für den Plattenfehler)	153Ybl ☉	120,—
8838	Blockausgabe "Leipziger Messe" "Wz. 1 Y - Stufen steil steigend", Type IV, gestempeltes Prachtstück (zarte Randbüge), Fotoattest Dr. Jasch BPP (2017), Mi. 1.000.-	Bl.5Yza ☉	160,—
8840P	Bezirk 14 "Nossen", 2-12 Pf., 16-50 Pf. und 84 Pf. je im 4er-Block a. Briefstück, gepr. Dr. Böheim BPP	ex166/181II △	250,—
8841	Allg. Ausgaben, 9 bessere Werte, Nr. IIIa/b, 182b, 187d, 188b, 189d, 195a, 201wax und 210aa, je postfrisch, gepr. BPP, Mi. 340,-	exIII/210 **	50,—
8842	2 Pfg. Arbeiter schwarz, postfrisch, Fotobefund Paul BPP: "echt und einwandfrei", Mi. 250,-	182c **	50,—
8844	2 Pfg. Arbeiter schwarzgrau mit zusätzlichem Blindaufdruck in postfrischem 4er-Block vom Bogenunterrand mit HAN "4168.47 1", der Unterrand unter Feld 95 braunfleckig, sonst tadellos, in dieser Kombination selten und im Michel ohne Preis, Fotoattest Dr. Ruscher BPP (alter Ausruf 150).	182bDDIIHAN **	100,—
8845	2 Pfg. Arbeiter schwarzgrau, postfrischer 4er-Block vom unteren Bogenrand mit HAN "6014.48 1", Fotoattest Dr. Ruscher BPP	182bHAN **	100,—
8846P	2 Pfg. Arbeiter schwarzgrau, Plattendruck mit durchgezähntem Oberrand, postfrisch, Fotobefund Paul BPP, Mi. 500,-	182bPORdgz **	70,—
8847P	2 Pfg. Arbeiter schwarz, Plattendruck aus der linken oberen Bogenecke, postfrisch, Fotobefund Paul BPP, Mi. 700,-	182cPORndgz **	100,—
8848FP	6 Pfg Arbeiter mit Maschinenaufdruck, Abart "doppelter Aufdruck - davon einer als Blinddruck", tadellos postfrisch, gepr. Weigelt BPP, Mi. -	183DD **	50,—
8850	6 Pfg Arbeiter dunkelrotviolett und 6 Pfg. Berliner Bär, "wa"-Papier, glatte Gummierung, je postfrisch, gepr. Paul BPP, Mi. 200.-	183b,201wax **	40,—
8851P	6 Pfg. Arbeiter dunkelgrauviolett, postfrisch, Fotobefund Paul BPP, Mi. 650,-	183d **	100,—
8852P	6 Pfg. Arbeiter dunkelgrauviolett, postfrisch, Fotobefund Paul BPP: "echt und einwandfrei", Mi. 650,-	183d **	110,—
8854P	6 Pfg. Arbeiter dunkelgrauviolett, gestempelt, geprüft Paul BPP, Mi. 400,-	183d ☉	60,—
8855P	6 Pfg. Arbeiter dunkelgrauviolett, Aufdruck auf Vorder- und Rückseite, postfrisch, Fotoattest Paul BPP: "echt und einwandfrei", Mi. 800,-	183d DG **	200,—
8856	6 Pfg. Arbeiter dunkelviolett, Plattendruck, postfrischer 4er-Block aus der linken oberen Bogenecke mit Druckvermerk "M 139 - 11", Fotobefund Dr. Ruscher BPP	183aDV **	50,—
8857	6 Pfg. Arbeiter dunkelviolett, Walzendruck, postfrischer 4er-Block aus der linken oberen Bogenecke mit Druckvermerk "M 139 - 8", Fotobefund Dr. Ruscher BPP	183aDV **	50,—
8858	6 Pfg. Arbeiter dunkelviolett, Walzendruck, postfrischer 6er-Block aus der rechten oberen Bogenecke mit Druckvermerk "139 / 12", Fotobefund Dr. Ruscher BPP	183aDV **	50,—
8860P	6 Pfg. Arbeiter dunkelrotviolett, Walzendruck vom rechten oberen Bogenrand, postfrisch, geprüft Paul BPP, Mi. 600,-	183bWOR **	100,—
8861P	8 Pfg. Arbeiter schwärzlichgraurot, postfrisch, Fotokurzbefund Paul BPP, Mi. 300,-	184b **	60,—
8864P	8 Pfg. Arbeiter schwärzlichgraurot, gestempelt, Fotokurzbefund Dr. Ruscher BPP, Mi. 250,-	184b ☉	50,—
8866P	8 Pfg. Arbeiter orangerot, Walzendruck vom Oberrand, postfrisch, Fotobefund Dr. Ruscher, Mi. 500,-	184aaWOR **	100,—
8867P	10 Pfg. Arbeiter dunkelgelblichgrün, gestempelt, geprüft Paul BPP, Mi. 350,-	185c ☉	60,—
8870P	10 Pfg. Arbeiter gelblichgrün, Plattendruck, Oberrand nicht durchgezähnt, postfrisch, Fotokurzbefund Paul BPP, Mi. 400,-	185bPORndgz **	60,—

8871	12 Pfg. Arbeiter, Walzendruck mit zusätzlichem Druck auf die Gummiseite, senkrecht aus der linken oberen Bogenecke mit Druckvermerk "M 139 - 8", postfrisch, am Oberrand einige Zähne abgetrennt, Fotobefund Dr. Ruscher BPP	186DGDV **	60,—
8872	12 Pfg. Arbeiter, 4er-Block vom linken Bogenrand mit Druckvermerk "139 / 12", postfrisch, Fotobefund Dr. Ruscher BPP, Mi. 350,-	186DV **	60,—
8873	12 Pfg. Arbeiter, waagerechtes Paar vom linken Bogenrand mit Druckvermerk "139 / 6", postfrisch, Mi. 350,-	186DV **	60,—
8876	12 Pfg. Arbeiter, Plattendruck, Oberrand durchgezähnt, mit Sonderstempel auf Unterlage, Papier links am Oberrand leicht gebräunt, Fotokurzbefund Ruscher BPP, Mi. ohne Preis	186PORdgz △	50,—
8877P	15 Pfg. Arbeiter dunkelbraun, postfrisch, Fotobefund Paul BPP, Mi. 300,-	187b **	50,—
8880P	15 Pfg. Arbeiter dunkelbraun, senkrechter 8er-Block, gestempelt "WERDER (HAVEL) 21.1.50", tadellos, Fotoattest Dr. Ruscher BPP, Mi. 2400,-	187b ☉	250,—
8881	15 Pf. schwärzlichrötlichbraun, zentrisch bedarfsgestempelter Viererblock, gepr. Paul BPP, Mi. 240,-	187d(4) ☉	50,—
8882	15 Pfg. Arbeiter siena, zwei postfrische 4er-Blocks vom Bogenunterrand mit HAN "4169.47 1" bzw. "4169.47 2", zwei Fotokurzbefunde Dr. Ruscher BPP, Mi. 240,-	187aHAN **	50,—
8883	15 Pfg. Arbeiter siena, Plattendruck, 4er-Block mit durchgezähntem Bogenrand, postfrisch, geprüft Paul BPP, Fotokurzbefund Dr. Ruscher BPP, Mi. 300,-	187aPORdgz **	50,—
8884P	15 Pfg. Arbeiter dunkelbraun, Plattendruck mit nicht durchgezähntem Oberrand, postfrisch, geprüft Paul BPP, Mi. 900,-	187bPORndgz **	150,—
8885P	15 Pfg. Arbeiter schwarz-siena, Plattendruck vom Oberrand, postfrisch, Fotokurzbefund Paul BPP, Mi. 1200,-	187baPORndgz **	200,—
8886P	15 Pfg. Arbeiter, schwärzlichrötlichbraun, Plattendruck, 4er-Block mit durchgezähntem Oberrand, postfrisch, Fotoattest Paul BPP, Mi. 1440 (alter Ausruf 250)	187dPORdgz **	200,—
8887P	16 Pfg. Arbeiter schwärzlichopalgrün, postfrisch, Fotokurzbefund Paul BPP, Mi. 350,-	188c **	70,—
8888P	16 Pfg. Arbeiter schwärzlichopalgrün, bedarfsgest., Fotobefund Paul BPP: "echt und einwandfrei", Mi. 500,-	188c ☉	80,—
8889P	16 Pfg. Arbeiter schwärzlichopalgrün, gestempelt, Fotobefund Dr. Ruscher BPP, Mi. 500	188c ☉	100,—
8890	16 Pfg. Arbeiter schwarzbläulichgrün, Walzendruck, senkrecht aus der linken oberen Bogenecke mit Druckerzeichen "1", postfrisch, Fotobefund Dr. Ruscher BPP, Mi. ohne Preis (alter Ausruf 150)	188aDZ **	100,—
8891P	20 Pfg. Arbeiter kobalt, postfrisch, geprüft Paul BPP, Mi. 400,-	189c **	60,—
8892	24 Pfg. Arbeiter, 4er-Block aus der linken oberen Bogenecke mit Druckvermerk "M 139 / 4", postfrisch, Fotobefund Dr. Ruscher BPP, Mi. 350,-	190DV **	50,—
8893	24 Pfg. Arbeiter, senkrecht aus der linken oberen Bogenecke mit Druckvermerk "M 139 - 8", postfrisch, Fotobefund Dr. Ruscher BPP, Mi. 350,-	190DV **	50,—
8894	40 Pfg. Arbeiter mit doppeltem Aufdruck, einmal im Blinddruck, postfrischer 4er-Block aus der linken oberen Bogenecke, Fotokurzbefund Dr. Ruscher BPP, Mi. 560,-	193DD II **	70,—
8895	50 Pfg. Arbeiter, 4er-Block und waagerechtes Paar vom Bogenunterrand mit HAN "6017.48 1" bzw. "6017.48 2", eine Marke mit Aufdruckfehler VIII, postfrisch, zwei Fotokurzbefunde Dr. Ruscher BPP, Mi. 360,-	194HAN **	50,—
8896	50 Pfg. Arbeiter, 4er-Block und waagerechtes Paar vom Bogenunterrand mit HAN "4147.47 2" bzw. "4171.47 1", postfrisch, zwei Fotobefunde Dr. Ruscher BPP, Mi. 240,-	194MAN **	50,—
8897P	60 Pf. karminrot, zentrisch gestempelter Randviererblock mit Goethe-Sonderstempel "Weimar", gepr. Weigelt BPP, Mi. 640,-	195a ☉	130,—
8900	60 Pfg. Maschinenaufdruckausgabe rotkarmin, Eckrandviererblock oben links, Plattenoberrand ndgz., tadellos postfrisch, Fotobefund Paul BPP: "echt und einwandfrei", Mi. 640.-++	195aPORndgz **	90,—
8901P	60 Pfg. Arbeiter braunrot, postfrisch, Fotobefund Paul BPP, Mi. 300,-	195b **	70,—
8902	5 Pfg bis 20 Pfg. Maschinenaufdrucke, Abart "Aufdruck kopfstehend", sechs Werte vom Oberrand, tadellos postfrisch, gepr. Rehfeld, Mi. 270.- + Oberrandaufschlag	200/04K **	100,—
8904P	10 Pfg. Berliner Bär, siena, "wb"-Papier, postfrisch, gepr. Paul BPP, Mi. 450,-	203Abwbz **	140,—
8905	30 Pfg. Eiche, bräunlicholiv, glatte Gummierung und schwärzlichbraunoliv, geriffelte Gummierung, je postfrisch, gepr. Paul BPP, Mi. 280,-	206Aawb,b **	50,—
8906	5 Pf Ziffer mit doppeltem Maschinenaufdruck (einmal blind) tadellos postfrisch, tiefst gepr. Paul BPP, Mi. 50,—	207DDII **	Gebot
8908	75 Pfg. Ziffer schwärzlichviolettblau, postfrisch, eine Zahnschuppe gebräunt, Fotobefund Dr. Ruscher, Mi. 300,-	210b **	Gebot
8913P	2 Pf. Persönlichkeiten schwarzgrünlichgrau, 10er-Block aus der rechten unteren Bogenecke mit Plattenfehler III, tadellos, gestempelt, Fotoattest Mayer BPP, Mi. 2000,- +	212c(10) ☉	300,—
8915	2 bis 84 Pfg. Köpfe II, 11 bessere Farben, postfrisch, alle gepr. BPP, Mi. 350,-	ex212/27 **	50,—
8916	8 Pfg Köpfe I, ockerbraun quarzend, Oberrandstück, postfrisch (Kalenderbüge herstellungsbedingt), gepr. Schönherr BPP, Mi. 200,-	214b **	40,—
8917	16 und 40 Pfg. Köpfe I, je "d"-Farbe, postfrische, gepr. Paul BPP, Mi. 210,-	218,223 d **	40,—
8919FP	40 Pfg dunkelpurpur, rechtes Randstück, mit senkrechter Borkengummierung mit Zusatzfrankatur auf überfrankiertem R-Brief von "SCHWERIN 29.12.48" nach Starnberg mit Ankunftsstempel, gepr. Schönherr, BPP, Mi. für gestempelt 800,-	223by ☒	200,—
8920	24 Pfg. Liebknecht/Luxemburg aus der linken oberen Bogenecke mit nach unten verschobener, durch Markenbild gehender, waagerechter Zähnung auf Kabinett-Briefstück, dekorativ!	229 △	40,—
8921	30 + 15 Pfennig Leipziger Messe mit Plattenfehlern sitzender Mann mit hellem Streifen am Rücken, postfrisch aus der rechten oberen Bogenecke, im Oberrand Falzrest, geprüft Paul BPP, Mi. 200,-	230I **	40,—
8922	30 + 15 und 50 + 25 Pfg Leipziger Messe, letztere mit Plattenfehler I "Farbfleck links unter dem zweiten 'S' in 'MESSE' am oberen Bildrand" zusammen mit 2 Pfg Köpfe, waagerechtes Paar, auf portogerechtem R-Schmuck-FDC mit ESST "(10b) LEIPZIG 6.3.49" nach Görlitz mit Ankunftsstempel, tadellose Erhaltung, neuer Fotobefund Dr. Ruscher BPP (2020) "Das Prüfstück ist echt und tarifmäßig freigemacht. [...] Der Umschlag befindet sich in guter Gesamterhaltung, die Qualität der Marken ist einwandfrei." im Mi. ohne Preis	230, 231I FDC ☒	60,—
8923	50 Pfg. Leipziger Frühjahrsmesse 1949, dunkelkobalt, postfrisch, Fotoattest Paul BPP. "echt und einwandfrei", Mi. 200,-	231b **	40,—
8924P	20 Pfg. Köpfe, Wz. stehend, lt. Prüfbefund Paul BPP: echt, Stempelort nicht bestimmbar, wohl bedarfsgebraucht, Mi. 1.400,- (alter Ausruf 200)	233v YI ☉	150,—
8928	Goethe-Block, Partie von 6 postfrischen Blocks, Mi. 1320,-	Bl.6 **	150,—
8929	Blockausgabe "Goethe", zentrisch klar gestempelt mit Sonderstempel "Weimar 24.8.1949", tadellos, Fotoattest Zierer BPP, Mi. 300,-	Bl.6 ☉	80,—
8930	Goethe-Block, SStpl. "Weimar"	Bl.6 ☉	45,—

SBZ Zusammendrucke

8931FP	12 Pfg + 3 Pfg Tag der Briefmarke, Viererblock aus der linken oberen Bogenecke, linkes senkrecht Paar, links ungezähnt, ungebraucht mit Haftspuren, geprüft Zierer BPP, Mi. ohne Preis.	228UI *	250,—
--------	---	---------	-------

Bezirkshandstempel - Bezirk 16

8932	2 Pfg. bis 84 Pfg. Gotha, verschiedene Ämter, gestempelt, einwandfrei, Mi. 290,- gepr. Dr. Böheim BPP, Wagner BPP, v. Heintze BPP, Petzold BPP	166III/181III ☉	75,—
8933	2 Pfg. bis 84 Pfg. verschiedene Ämter, gestempelt, einwandfrei, Mi. 290,- gepr. Dr. Böheim BPP, Wagner BPP, v. Heintze BPP, Ballschmidt BPP	166III/181III ☉	75,—
8934P	2 bis 84 Pfennig verschiedene Orte, gestempelt, Pracht, Mi. 290,- gepr. Dr. Kalb BPP, v. Heintze BPP, Ballschmidt BPP, Petzold BPP	166III/181III ☉	75,—

Bezirkshandstempel - Bezirk 37

8936P	2 bis 84 Pfennig verschiedene Orte, Kabinett, Mi. 560,- gepr. Dr. Böheim BPP, Dr. Modry BPP, Lieder BPP, Fullgraf BPP	166VIII/181VIII ☉	130,—
-------	---	-------------------	-------

8937P	2 bis 84 Pfennig verschiedene Orte, gestempelt, Kabinett, Mi. 560,- gepr. Dr. Böheim BPP, Dr. Modry BPP, Lieder BPP, Ballschmidt BPP	166VIII/181VIII ⊙	130,—
Ziffern-, Mark und Sonderwerte - Bezirk 16			
8938P	1 Mark Gera 1 Type a, gestempelt, 2 Mark Gera 1 Type b, Briefstück, beide Werte einwandfrei, Mi. 280,- gepr. Dr. Böheim BPP, Wagner BPP	IIaIII, IIbIII ⊙	70,—
Ziffern-, Mark und Sonderwerte - Bezirk 36			
8940	24 und 75 Pfennig Stephan Type b, Briefstück, Kabinett, Mi. 470,- gepr. Modry BPP	IIIaVII, IIIbVII △	100,—
Ziffern-, Mark und Sonderwerte - Bezirk 37			
8941	1 Mark bis 5 Mark Taube mit Aufdruck "BÜTZOW", ungebraucht mit Originalgummierung, gepr. Fullgraf BPP	IIaVIII/IIIdVIII *	45,—
8942P	1 Mark bis 5 Mark Güstrow, verschiedene Typen, gestempelt, 5 Mark Briefstück, Kabinett, Mi. 1400,- gepr. Lieder BPP	IIaVIII/IIIdVIII ⊙/△	330,—
8943P	1 Mark Zarrentin, Paketkartenabschnitt, 2 Mark Bützow, gestempelt, 3 Mark Stralsund 1d, gestempelt, Pracht, Mi. 400,- gepr. Lieder BPP, v. Heintze BPP, Herbst	IIaVIII-IIcVIII ⊙/△	100,—
Ziffern-, Mark und Sonderwerte - Bezirk 41			
8944P	1 Mark und 2 Mark Flöha, Type a I bzw. Type a II, gestempelt, Kabinett, Mi. 400,- Attest für 1 bis 5 Mark, Dr. Modry BPP	IIaXa, IIbX ⊙	100,—
8945	2 Mark bis 5 Mark Taube mit Aufdruck Meerane, verschiedene Typen, ungebraucht mit Originalgummierung, gepr. Dr. Kalb BPP	IIbX/IIIdX *	45,—
DDR			
8946FP	16 Pfg Virchow im senkrechten Paar mit Unterrand mit stark verschobener, senkrechter und waagerechter Zähnung, dadurch die Außenränder der Marken ungezähnt, siehe auch Foto!	218 △	100,—
8947FP	24 Pfg Thälmann mit stark verschobener, senkrechter und waagerechter Zähnung, dadurch die Außenränder der Marken ungezähnt, gepr. Rehfeld, siehe auch Foto!	220 △	40,—
8948	50 Pfg Weltpostverein auf FDC mit Entwertung "FREDERSDORF (b BERLIN) c 2 9.10.49" als überfrankierter Ortsbrief, Attest Weigelt BPP, Mi. 400,-	242 ☒	80,—
8949P	50 Pfg Weltpostverein auf Blanko FDC von "(10) LEIPZIG C1 09.10.49", gut gezähnt, etwas altersfleckig, Mi. 400,-	242FDC ☒	100,—
8950	12 Pfg Postgewerkschaft auf portogerechter Postkarte als FDC von "MAGDEBURG-NEUSTADT 27.10.49" nach Traunstein, tadellose Erhaltung, in dieser Form nicht häufig, gepr. Weigelt BPP, Mi. 200,-	243FDC ☒	65,—
8951	12 Pfg Postgewerkschaft, waagerechtes Paar aus der rechten unteren Bogenecke mit Druckerzeichen, postfrisch, Mi. 250,-	243DZ **	60,—
8952	24 + 12 Pfg Leipziger Frühjahrsmesse mit linker oberer Bogenecke auf Postkarte als FDC mit ESST "(10b) LEIPZIG C1 5.3.50" nach Weißenfels, kleine Aufklebknitter im Rand und leichte Blaustiftspur rechts, dekorative Ersttagskarte	248FDC ☒	Gebot
8957	12 Pfg - 2 DM Pieck, 4 Werte, jeweils auf FDC, 12 und 24 Pfg (mit Seitenrand) je auf Blanko-Karte bzw. -Brief mit Sonderstempel "BERLIN/DEUTSCHLANDTREFFEN DER JUGEND 27.5.50", die 1 und 2 DM (mit Unterrand) je auf R-Brief von "GÜSTROW" bzw. "LEIPZIG 17 27.5.50" nach Penzberg bzw. Halle mit Ankunftsstempeln, tadellose Erhaltung, seltenes Ensemble, Mi. 1.000,-	251/54 ☒	310,—
8958	5 Pfg. bis 2 Mk., Pieck und Fünfjahresplan, 12 verschiedene postfrisch, durchwegs gepr. BPP, Mi. 314,-	ex 251/458 **	50,—
8959	Pieck I, 24 Pfg. braunorange und 1 DM grünoliv (linke obere Bogenecke), je gepr. Paul BPP, Mi. 200,-	252b, 251bc **	40,—
8960	2 DM Pieck I bräunlichrot und orangerot dickeres Papier, je postfrisch, mehrfach sign. BPP, bzw. Kurzbefund Mayer BPP: "echt und einwandfrei", Mi. 215,-	254ca, cb **	40,—
8961P	2 DM Pieck I, dunkelrot, postfrisch, Fotobefund König BPP: "echt und einwandfrei", Mi. 380,-	254cc **	80,—
8963	Blockausgabe DEBRIA auf drei R-Schmuck-FDC mit allen drei möglichen Sonderstempeln "LEIPZIG 26. AUG" nach Görlitz, Kaltenborn & Leipzig, zweimal mit Ankunftsstempeln, tadellose Erhaltung, schönes Ensemble, Mi. 600,-	Bl.7FDC ☒	100,—
8964	DEBRIA-BLOCK mit Sonderstempel und Zusatzfrankatur 12 Pfg. auf portogerechtem R-Brief nach Passau mit Ankunftsstempel, geprüft Paul BPP	Bl.7 ☒	50,—
8966	Blockausgabe "Deutsche Briefmarkenausstellung DEBRIA, Leipzig", Plattenfehler I "Strich über 9 beim Datum 3.9.1950", tadellos postfrisch, Fotobefund König BPP: "echt und einwandfrei", Mi. 600,-	Bl.7I **	120,—
8968	Blockausgabe DEBRIA auf Schmuck-FDC mit allen 3 Sonderstempeln "LEIPZIG 26.8.50" nach Ludwigsburg, tadellose Erhaltung, Mi. 200,-	Bl.7 ☒	40,—
8969	Blockausgabe DEBRIA auf zwei Schmuck-FDC mit allen drei möglichen Sonderstempeln "LEIPZIG 26. AUG" nach Friedberg bzw. Raigerung, letzterer mit Ankunftsstempel, tadellose Erhaltung, schönes Ensemble, Mi. 400,-	Bl.7 ☒	80,—
8971P	Blockausgabe DEBRIA auf drei Schmuck-FDC mit allen drei möglichen Sonderstempeln "LEIPZIG 26. AUG" nach Görlitz und Leipzig mit Ankunftsstempeln, einmal blanko, tadellose Erhaltung, schönes Ensemble, Mi. 600,-	Bl.7FDC ☒	100,—
8972	Blockausgabe DEBRIA auf zwei FDC mit allen 3 Sonderstempeln "LEIPZIG 26.8.50" nach Berlin bzw. blanko, tadellose Erhaltung, Mi. 400,-	Bl.7FDC ☒	80,—
8973	Blockausgabe DEBRIA auf zwei Schmuck-FDC mit allen drei möglichen Sonderstempeln "LEIPZIG 26. AUG" nach Ritschenhausen bzw. Schmalkalden, letzterer Ankunftsstempel, tadellose Erhaltung, schönes Ensemble, Mi. 400,-	Bl.7FDC ☒	70,—
8975	12 Pfg. Mansfeld, mittelblau, linkes Randstück postfrisch, gepr. Paul BPP, Mi. 200,-	273c **	50,—
8976	6 - 24 Pfg Frieden, 4 Werte komplett auf portogerechtem Satz-FDC von "MÖLKAU (KR. LEIPZIG) 15.12.50" nach Zürich / Schweiz, tadellos erhalten, Umschlag oben Öffnungsmängel und Rückklappe fehlend.	276/79 FDC ☒	160,—
8977	12 Pfg bis 50 Pfg Deutsch-Chinesische-Freundschaft, kompletter Satz mit drei Werten, tadellos postfrisch, Fotobefund Paul BPP: "echt und einwandfrei", Mi. 300,-	286/88 **	75,—
8978	12 - 50 Pfg Deutsch-chinesische Freundschaft, 3 Werte komplett auf Satz-FDC von "ERFURT 2 27.6.51" nach Sacramento / USA, alle Werte gut gezähnt, die 24 Pfg kleiner Eckbug, dekorativer Ersttagsbrief, Mi. 500,-	286/88 FDC ☒	120,—
8979FP	12 Pfg Deutsch-Chinesische-Freundschaft, waagerechtes Paar vom Eckrand unten links mit komplettem Druckvermerk "Deutsche Wertpapier Druckerei VEB - III 18/185", tadellos postfrisch, unsigniert, Mi. 700,-	286DV **	150,—
8980FP	24 Pfg Deutsch-Chinesische-Freundschaft, Eckrandstück unten links mit komplettem Druckvermerk "Deutsche Wertpapier Druckerei VEB - III /18/185", tadellos postfrisch, unsigniert, Mi. 450,-	287DV **	100,—
8981FP	24 Pfg Deutsch-chinesische Freundschaft aus der linken unteren Bogenecke mit Druckvermerk, mit Sonderstempel auf Brief von "LEIPZIG 2.7.51" nach Großstößnitz, geprüft Tichatzky, BPP, Mi. 1.000,-	287DV ☒	250,—
8983	5 Pfg. bis 2 DM, Pieck II, nach Farben, Wasserzeichen und Papieren, 18 verschiedene postfrisch, durchwegs gepr. BPP bzw. VP, Mi. 800,-	322/26 (18) **	140,—
8984	5 Pf - 2 DM Pieck, 7 Werte in folgenden Typen tadellos postfrisch: 322zaYI+zbYI, 324vbYI (2 mal), 324zaXII, 325zXII, 326vXI, meist gepr. Weigelt BPP, Schönherr BPP oder Paul BPP, Mi. 301,—	322/26 Typen **	50,—
8986	2-60 Pf Persönlichkeiten, 6 Werte in folgenden Typen mit Wasserzeichen Y tadellos postfrisch: 327vaYI, 328vaYI, 329vaYI, 335vaYI (2 mal), 338vaYI, meist gepr. Weigelt BPP oder Rehn, Mi. 333,—	327/38 Typen **	50,—
8987	2 Pfg bis 84 Pfg Köpfe II, kompletter Satz mit 16 Werten, tadellos postfrisch, gepr. Weigelt BPP / Paul BPP, Mi. 400,-	327/41 **	100,—
8988	2 Pfg bis 84 Pfg Köpfe II, kompletter Satz mit 16 Werten, tadellos postfrisch, gepr. Weigelt BPP, Mi. 650,-	327/41 **	150,—
8989	2 Pfg bis 84 Pfg Köpfe Köpfe, 16 Werte einschl. 80 Pfg. Lack, Ober und Seitenrandstücke teils mit Randleisten, postfrisch, Mi. 460,-	327/41 **	70,—
8990P	2 Pfg bis 84 Pfg Köpfe Köpfe, 15 Werte bedarfsgestempelt, bis auf 6 und 8 Pf. gepr., 25 Pfg. geprüft Tichatzky BPP, 84 Pf. gepr. Weigelt BPP, Mi. 1.000,-	327/41 ⊙	150,—
8992	15 Pf. Persönlichkeiten im 4er-Block, Wz. XII, tadellos, zeitgerecht gestempelt, geprüft Mayer BPP, Mi. 400,-	331vaXII ⊙	75,—
8993	30 Pfg. Köpfe II, alle 6 Variationen kpl. postfrisch, gepr. Paul BPP, bzw. Schönherr BPP, Mi. 500,-	333v/z **	100,—
8995FP	25 Pfennig Köpfe braunoliv, gestrichenes Papier, Oberrandstück, tadellos postfrisch, Fotoattest Paul BPP: "echt und einwandfrei" Mi. 350,-	334vaXI **	70,—
8996P	25 Pfg. Köpfe, gestrichenes Papier, Wz. Type II, postfrisch, Fotoattest Schönherr BPP: "echt und einwandfrei", Mi. 1.000,-	334vaXII **	150,—

8997P	25 Pfg. braun bis schwarzbraunoliv, gestrichenen Papier, Wasserzeichen XII. postfrisch, tadellos, Fotoattest Paul BPP, Mi. 1.000,-	334vaXII **	200,—
8998P	25 Pfg. Köpfe, gewöhnliches Papier, bedarfsgestempelt, gepr. Tichatzky BPP, Mi. 450,-	334z ☉	75,—
9000P	25 Pfg. Köpfe, gewöhnliches Papier, Plattenfehler "Punkt über linken Haarlinien", Versandstellenstpl., Fotoattest Mayer BPP: "echt und einwandfrei", Mi. ohne Bewertung (** 600,-)	334zPF I ☉	90,—
9001P	25 Pf. Persönlichkeiten Viererblock, Wz. XI, tadellos, zeitgerecht gestempelt, Fotoattest Paul BPP, Mi. 1800,-	334zaXI ☉	380,—
9004P	80 Pfg. Köpfe mit Lacküberzug, bedarfsgestempelt, gepr. Rehfeld, Mi. 1.600,-	339xb ☉	230,—
9005	80 Pfg Köpfe auf Schmuck-FDC von "BERLIN W8 16.4.53" nach Teitzing, tadellose Erhaltung, Mi. 400,-	340FDC ☒	110,—
9006P	84 Pfg. Köpfe II, linke untere Bogenecke mit Druckkontrollvermerk "Kaschner, Erhard", postfrisch, gepr. Schönherr BPP, Mi. 1.000,-	341va DKV **	200,—
9007P	84 Pf. Köpfe, gestrichenes Papier, Wz. Type I, bedarfsgestempelt, gepr. Weigelt BPP, Mi. 500,-	341va XI ☉	70,—
9008	84 Pfg. Köpfe, Wz. Type I, gefälligkeitsgest., gepr. Weigelt und Mayer je BPP, Mi. 160,-	341va XI ☉	Gebot
9009	84 Pf. Persönlichkeiten im 4er-Block, Wz. XI, tadellos, gefälligkeitsgestempelt, Fotobefund Paul BPP, Mi. 640,-	341vaXI ☉	130,—
9010FP	1952 - 1956 (ca.), Essays zur geplanten Flugpostmarkenausgabe, 32 verschiedene Werten zu 25 Pfg in verschiedenen Farben, alle ungezähnt und ungebraucht ohne Gummi wie verausgabt, tadellos, dekorativ und nicht häufig, teils gepr. Weigelt BPP	Essay (*)	70,—
9011	1 Mk. Pieck III, alle 5 Variationen postfrisch, gepr. Weigelt, Schönherr, bzw. Paul BPP, Mi. 300,-	342a/bb/XII **	60,—
9012	6 - 84 Marx, Gedenkheft, einmal postfrisch und einmal mit Sonderstempeln "BERLIN W 31.12.53", tadellose Erhaltung, Mi. 215,-	S344/53(2) **/☉	45,—
9013	24 Pfg Karl Marx, Type II, Wz. VII, postfrisch, gepr. Schönherr BPP, Mi. 150,-	349II VII **	30,—
9014	1 - 84 Pfg Fünfjahrplan, 18 Werte komplett auf 4 Blanko-Schmuck-FDCs von "BERLIN W8 10.8.53" bzw. "21.11.1953", tadellose Erhaltung, Mi. 170,-	362/79 FDC ☒	40,—
9015	Karl-Marx-Block, mit zeitgerechten Stempeln "BERLIN 30.6.55" (Letzttag), tadellos, Fotoattest Paul BPP, Mi. 880,-	Bl.8/9 AB ☉	170,—
9016	Karl-Marx-Blocks, je WZ. Y Type II, 4 Stück kpl. postfrisch, gepr. Schönherr bzw. Paul BPP, Mi. 600,-	Bl. 8/9A/B VII **	110,—
9019	15 Pfg. violett und 20 Pfg. grünoliv Fünfjahrplan, Wz. Type I bzw. Type II, je postfrisch, gepr. Paul bzw. Schönherr BPP, Mi. 220,-	411bX,413XII **	40,—
9020	25 Pfg Fünfjahrplan, Wasserzeichen VII, rundgestempelt, unten rechts durch Scherentrennung einige verkürzte Zähne, sonst gut gezähnt, gepr. Müller und minimal höher Mayer BPP, Mi. 300,-	415VII ☉	80,—
9021FP	24 Pfg Thälmann, Wasserzeichen VI, gefälligkeitsgestempelt, tadellose Erhaltung, Fotobefund Schönherr BPP "einwandfrei", Mi. 500,-	432VI ☉	110,—
9022	5 auf 8 Pfg bis 70 auf 84 Pfg Fünfjahrplan, kompletter Satz auf zwei Ersttagsbriefen mit Entwertung "BERLIN W8 -z- 1.10.54" bzw. "BERLIN NW 64 1.10.54", Fotoattest Meyer BPP: "bei zwei Werten ist die Zähnung in der unteren Ecke mangelhaft, weitere Mängel sind nicht erkennbar.", Mi. 900,-	435/42 ☒	70,—
9023P	5 auf 6 - 70 auf 84 Pfg Fünfjahrplan, 8 Werte komplett auf 2 Blanko-Schmuck-FDC von "BERLIN W8 1.10.54", tadellose Erhaltung, Mi. 900,-	435/42 FDC ☒	200,—
9024FP	20 auf 24 Pfennig Fünfjahrplan, Urmarke im Offsetdruck, tadellos postfrisches Kabinettstück, gepr. Leonhard neues Fotoattest Dr. Ruscher BPP (2019): "echt und einwandfrei", Mi. 2.600,-	439allgXI **	750,—
9025P	20 a. 24 Pfg. Fünfjahresplan, Urmarke in Offsetdruck, gestempelt "LANGENWIESEN 12.11.54" auf Briefstück, zwei Zahnschneidspitzen beschädigt, sonst tadellos, Fotoattest Paul BPP, Mi. 2.400,-	439allgXI △	350,—
9027P	70 auf 84 Pfg Fünfjahrplan, Nachdruck ohne Klischeestempel-Entwertung, von Bogenfeld 15 stammend, Fotoattest Weigelt BPP: "echt und einwandfrei", sehr seltene und im Mi.-Deutschland Spezial unterbewertete Variante.	442lgXIND F (*)	400,—
9028	Blockausgabe "Erste Zentrale Briefmarkenausstellung der Betriebsarbeitsgemeinschaften Philatelie, Berlin", Plattenfehler II "Rahmen rechts oben gebrochen", tadellos postfrisch, Mi. 400,-	Bl.10 II **	80,—
9029	Blockausgabe "Erste Zentrale Briefmarkenausstellung der Betriebsarbeitsgemeinschaften Philatelie, Berlin", Plattenfehler II "Rahmen rechts oben gebrochen", tadellos gestempelt mit Sonderstempel, Mi. 450,-	Bl.10 II ☉	90,—
9030	Blockausgabe "Erste Zentrale Briefmarkenausstellung der Betriebsarbeitsgemeinschaften Philatelie, Berlin", Plattenfehler III "Punkt über rechtem oberen Block-Einfassungornament", tadellos gestempelt mit Sonderstempel, Mi. 400,-	Bl.10 III **	80,—
9031	Blockausgabe "Erste Zentrale Briefmarkenausstellung der Betriebsarbeitsgemeinschaften Philatelie, Berlin", Plattenfehler III "Punkt über rechtem oberen Block-Einfassungornament", tadellos gestempelt mit Sonderstempel, Mi. 400,-	Bl.10 III ☉	80,—
9032	Blockausgabe "Erste Zentrale Briefmarkenausstellung der Betriebsarbeitsgemeinschaften Philatelie, Berlin", Plattenfehler IV "Farbpunkt unten im zweiten U von Ausstellung (ohne Rahmenbruch oben links)", tadellos gestempelt mit Ersttagssonderstempel "BERLIN W8 30.10.1954", Mi. 450,-	Bl.10 IV ☉	90,—
9033P	Blockausgabe "Erste zentrale Briefmarkenausstellung der BAG Philatelie" mit Abart "scheinbar senkrecht geripptes Papier" - entstanden durch mangelhaften Kreideaufstrich, entwertet mit Werbestempel "SONNEBERG (THÜR) 1 30.10.54", Fotoattest Schönherr BPP: "echt und einwandfrei"	Bl.10XIz ☉	500,—
9034P	Blockausgabe "Erste Zentrale Briefmarkenausstellung der Betriebsarbeitsgemeinschaften Philatelie, Berlin", Wasserzeichen 2 X II, Abart "fehlerhafter Kreideschicht-Auftrag" - auf geripptem Papier, tadellos postfrisch, Fotoattest Weigelt BPP: "einwandfrei erhalten", Mi. 1.400,-	Bl.10xliz **	350,—
9035	35 Pfg. Leipziger Frühjahrsmesse 1955, dunkelultramarin, Wz. X Type I, postfrisch, gepr. Mayer VP, Mi. 200,-	448aXI **	40,—
9036	35 Pfg Leipziger Frühjahrsmesse 1955, dunkelblau, Wz. X Type I, postfrisch, gepr. Paul BPP, Mi. 160,-	448b XI **	30,—
9037	Blockausgabe "150. Todestag von Friedrich Schiller", Plattenfehler II "Gesicht mit zwei Warzen bei Mi.-Nr. 464B", tadellos postfrisch, Mi. 300,-	Bl.12 II **	60,—
9038	Blockausgabe "150. Todestag von Friedrich Schiller", Plattenfehler II "Gesicht mit zwei Warzen bei Mi.-Nr. 464B", tadellos gestempelt mit Sonderstempel "BERLIN W8", Mi. 450,-	Bl.12 II ☉	90,—
9039	Blockausgabe Schiller auf Blanko-Schmuck-FDC von "LEIPZIG C1 30.4.55", kleiner Eckbug oben rechts, Mi. 140,-	Bl.12FDC ☒	45,—
9040P	60 Pfg. Rosa Luxemburg, Wz. Type I, postfrisch, Kurzbefund Schönherr BPP: "echt und einwandfrei", Mi. 350,-	478XI **	70,—
9042	Blockausgabe Engels auf Briefstück mit ESST "BERLIN C2 / 5. KONGRESS FÜR DEUTSCH-SOWJETISCHE FREUNDSCHAFT 10.12.55", tadellose Erhaltung, Mi. 250,-	Bl.13 △	40,—
9043P	20 Pfg. Schumann, falsches Notenblatt, Wz. Type I, postfrisch, gepr. Mayer VP.	529XI **	180,—
9045P	20 Pf Tag der Briefmarke, Propaganda-Fälschung mit veränderter Inschrift " ... SKLAVEN" tadellos ungebraucht	544Prop. Fä *	50,—
9046	10 und 25 Pfg Brecht auf Blanko-Schmuck-FDC mit zurückgezogenem ESST "BERLIN W8 14.8.57", amtlicher Umschlag in der großen Variante (162x115 mm), tadellose Erhaltung, Mi. 220,-	593/94 FDC ☒	60,—
9048FP	1 DM Pieck IV schwarzgraugrün, tadellos postfrisch, gepr. Schönherr BPP, Mi. 400,-	622a **	70,—
9049	20 Pfg Pappchinese, Ersttags-Bedarfsbrief von Thale (Harz) 7.11.58 -13 nach Quedlinburg, tadellos.	662 ☒	30,—
9050	20 Pfg Pappchinese, Ersttagsbrief mit Sonderstempel von 16 Uhr, selten, die meisten Entwertungen mit diesem Sonderstempel sind nur bis 14 Uhr bekannt, tadellose Erhaltung.	662 ☒	30,—
9052	20 Pf. Ulbricht, Type IIA, tadellos, gestempelt, gepr. Tichatzky BPP, Mi. 160,-	848XIIA ☉	40,—
9053P	Blockausgabe "15 Jahre DDR", Druckzufälligkeit: "untere Inschrift nach rechts heller werdender Druck und Bogenumschlag somit "dt" von zugewandt auf Rückseite", Fotobefund Paul BPP, vermutlich Unikat! (alter Ausruf 1000)	Bl.19Abart **	700,—
9054	"Trachten", kpl. tadellos postfrische Zusammendruck-Garnitur, Mi. 650,—	1074/79 **	90,—
9055	10 Pfg - 25 Pfg "Welttag der Meteorologie", Zusammendruck - Dreierstreifen als ungezählter End-Phasendruck, senkrecht Zwischentegpaar mit Druckvermerk, tadellos postfrisch	1343/45Ph **	100,—
9056	20 Pfg Kunstsammlungen Dresden, fünf verschiedene Phasendrucke, ungezähnt, tadellos postfrisch	1395Phase **	120,—
9057	10 Pfg bis 40 Pfg Nützliche Käfer, alle 6 Werte als ungezählte Endphasendrucke, tadellos postfrisch, Fotobefund Mayer BPP: "echt und einwandfrei"	1411/16Phase **	120,—

9058	10 Pfg und 15 Pfg "Pionierorganisation", Endphasendrucke als Herzstück mit rechts anhängendem senkr. Zwischenstegpaar, je mit Druckvermerk zwischen den Marken, tadellos postfrisch	1432/33Ph **	150,—
9059	10 Pfg und 15 Pfg Pionierorganisation, Endphasendruck der zwei Wertstufen geschnitten, tadellos postfrisch, Fotobefund Mayer BPP: "echt und einwandfrei"	1432/33Phase **	80,—
9060	5 Pfg bis 30 Pfg "Märchen Jorinde und Joringel", Kleinbogen als ungezählter Endphasendruck, tadellos postfrisch, Fotobefund Mayer BPP: "echt und einwandfrei"	1450/55Ph **	150,—
9061	10 Pfg und 15 Pfg "Rundfunk"-Zusammendruck, Endphasendruck geschnitten als senkrechtes Zwischenstegpaar, tadellos postfrisch	1573/74Ph **	50,—
9063	Blockausgabe Feliks Dserschinskij mit entsprechendem SST "BERLIN 11.9.77" im ausgabebezogenem Faltblatt, dieses kleiner Tintenfleck links unten, in dieser Form nicht häufig	Bl.49 △	Gebot
9064	Blockausgabe "Spiele der XXIV Olympiade 1988", Plattenfehler I "Kerbe oben in der 5 der Wertziffer" (Teilaufgabe), tadellos postfrisch, Mi. 100,-	Bl.94I **	20,—

DDR Essays

9066	Einschreibemarken 1Ax, alle 10 PLZ als waag. Paare komplett tadellos postfrisch, Mi. 255,—	1Ax **	50,—
9067	Einschreibemarken 1Cx 65 Gera 1 und 1Cy 1092 Berlin, 25 Rostock, 65 Gera 1, 75 Cottbus, je waag. Paar tadellos postfrisch, Mi. 305,—	1Cx+Cy **	40,—

DDR Ganzsachen

9068	Postkarten P 40 bis P 43 mit P 41a+b+c tadellos postfrisch, Mi. 242,—	P40/43 **	50,—
9069FP	20 Pf Postkarte Käthe Kollwitz in beiden Farben tadellos postfrisch, Mi. 400,—	P44a,b **	80,—
9070	Postkarten P45/01+02 bis P52/01+02 ohne P49 aber mit allen Untertypen und FP1 komplett tadellos postfrisch, Mi. 549,—	P45/FP1 **	100,—
9071	Postkarten P53 bis P67 und F1a+b mit allen Untertypen komplett bis auf P61II und P64bl, tadellos postfrisch, Mi. 680,50	P53/F1a,b **	130,—
9072	Postkarten P68a+b bis P78 mit P70I+II komplett tadellos postfrisch, Mi. 327,50	P68a,b/P78 **	60,—

DDR ZKD B

9073P	5 Pf, 2 mal 10 Pf, 15 und 20 Pf Zirkeldienstmarken tadellos postfrisch in folgenden Typen: 18xIYI, 18xIIXII, 19xIIXII, 21xIIXII und 22xIIXII, gepr. Weigelt BPP bzw. Zierer BPP, Mi. 1250,—	18,19,21,22 Typen **	250,—
9074P	10 Pfg Dienstmarke, dunkelbläulichgrün, Zeichnung 4, Wz. XII, tadellos postfrisch, sehr selten, Fotoattest Weigelt BPP: "echt und einwandfrei", Mi. 250,-	19x IIXII **	80,—
9075P	15 Pfg Dienstmarke schwarzgrauviolett, Zeichnung 4, Wz. XII, tadellos postfrisch, selten, Fotoattest Schönherr BPP: "echt und einwandfrei", Mi. 250,-	21xIIXII **	80,—
9076P	20 Pf Zirkeldienstmarke in Type xXI tadellos postfrisch vom Unterrand (mit Teil-Druckvermerk), gepr. Engel, Mi. 650,—	22xXI **	130,—
9077	70 Pfg Dienstmarke, Type xl, mit senkrechtem statt waagerechten Wasserzeichen, tadellos postfrisch, unsigniert, Fotobefund Schönherr BPP "postfrisch, einwandfrei", Mi. 350,-	27xl YI **	70,—
9078P	70 Pfg Dienstmarke, lebhaftsienna, Zeichnung 2, Wz. YI, tadellos postfrisch, seltene Marke, Fotoattest Schönherr BPP: "echt und einwandfrei, Diese Wasserzeichenabart ist bisher nur mit wenigen Stücken belegt und somit selten.", Mi. 350,-	27xYI **	80,—
9079	30 Pf. Dienstmarke Mi. 38yAY noch als IIA gepr. Weigelt BPP und 70 Pf. Mi. 41yAY gestempelt mit Kurzbefund Paul BPP, je tadellos, Mi. 160,-	38yAY,u.a. ☉/△	40,—

DDR ZKD A

9080FP	15 Pfg in Type II, Wasserzeichen XII, postfrisch, Fotoattest Weigelt, BPP, Mi. 250,-	21IIXII **	50,—
--------	--	------------	------

DDR ZKD D

9081P	20 Pfg. auf hellrosa, postfrisch, tadellos, signiert Engel, Fotoattest Paul BPP, Mi. 2.800,-	2 **	500,—
9082P	20 Pfg. auf hellrosa mit Plattenfehler "fehlende Granne in Ährenkranz oben rechts", postfrisch, tadellos, sehr selten, Fotoattest Paul BPP, Mi. 4.000,-	2I **	700,—

DDR Markenheftchen

9083	Markenheftchen 1a1 tadellos postfrisch, Mi. 120,—	MH1a1 **	30,—
9084	Markenheftchen 1a2 tadellos postfrisch, Mi. 170,—	MH1a2 **	40,—
9085	Markenheftchen 1b1 tadellos postfrisch, Mi. 200,—	MH1b1 **	50,—
9086	Markenheftchen 2a1 tadellos postfrisch, Mi. 170,—	MH2a1 **	40,—
9087	Markenheftchen 2a2 tadellos postfrisch, Mi. 240,—	MH2a2 **	60,—
9088	Markenheftchen 2a4 tadellos postfrisch, Mi. 320,—	MH2a4 **	80,—
9089	Markenheftchen 2b1 tadellos postfrisch, Mi. 150,—	MH2b1 **	30,—
9090	Markenheftchen 2ca1 tadellos postfrisch, Mi. 260,—	MH2ca1 **	60,—
9091	Markenheftchen 2cb1 tadellos postfrisch, Mi. 320,—	MH2cb1 **	80,—
9092	7 Markenheftchen 3 mit den angegeben tadellos postfrisch, Mi. ca. 112,—	MH3a1,a2,b1,b2 **	20,—
9093	Markenheftchen 4a1, 4b1 und 4c1a tadellos postfrisch, Mi. mindestens 200,—	MH4a1,b1,c1a **	40,—
9094	Markenheftchen 4a2, 4b2 und 4c2 tadellos postfrisch, Mi. 260,—	MH4a2,b2,c2 **	50,—
9095	Markenheftchen 4a3, 4b3 und 4c3 tadellos postfrisch, Mi. 260,—	MH4a3,b3,c3a **	50,—
9096	Markenheftchen 4b3.1 und 4c3.1 tadellos postfrisch, Mi. 235,—	MH4b3.1,c3.1 **	40,—
9097	Markenheftchen 4c1b, 4c1c, 4c2.2 und 4c3.2 tadellos postfrisch, Mi. 285,—	MH4c1b,c,2.2,3.2 **	50,—
9098	Markenheftchen 5I/1a, 5I/3a, 5I/4a, 5I/6a und 5II/1b tadellos postfrisch, Mi. 215,—	MH5(5) **	40,—
9099	Markenheftchen 6I/13-mal), 6I/2, 6I/3, 6I/8, 6I/9, 6I/10 und 6II/11 tadellos postfrisch, Mi. 385,—	MH6I(8),6II(1) **	60,—
9100	Markenheftchen 9v5 (Mi. 200,—) und 9v1.1, 9v1.2I, 9v4, 9v1a und 9wIId(2-mal) tadellos postfrisch, Mi. 261,—	MH9v5 u.a. **	40,—

DDR Zusammendrucke

9101	1935, Volkstrachten, kpl. Zusammendruckserie, tadellos postfrisch, Mi. 249,-	K25/W102 **	40,—
9102	1936, kpl. Zusammendruckserie aus Hindenburg-Markenheftchen/Bogen, tadellos postfrisch, Mi. 385,-	KZ22/W67 **	70,—
9105	1964, Volkstrachten (I), kpl. postfrische Zusammendruckserie zu 24 Werten, Mi. 650,-	Wzd144/SZd75 **	100,—

DDR Sondermarkenheftchen - SMHD

9106	Sondermarkenheftchen 1aa, 1ab, 1c, 1da und 1e tadellos postfrisch, Mi. 580,—	SMHD 1aa/1e **	125,—
------	--	----------------	-------

9107FP	Sondermarkenheftchen 2b tadellos postfrisch, Mi. 1400,—	SMHD2b **	300,—
9108	Sondermarkenheftchen 7aay, 7caax, 7cdy, 7cey, 7cgax und 7chx tadellos postfrisch, Mi. 770,—	SMHD 7(6mal) **	140,—

DDR ZKD

9109	70 Pf. schwarz, zeitgerecht gestempelt, gepr. Weigelt BPP, selten! Mi. 150,-	5XI ☉	50,—
9110P	Dienstmarken B: 20 Pf tadellos postfrisch (Original, Neudruck zum Vergleich beiliegend), Mi. 180,—	7XII **	40,—
9111	Dienstmarken in Billetform, 18 Nachdrucke ex Mi.-Nr. 16-29 tadellos postfrisch, Mi. ca. 450,—	16/29ND **	80,—
9112	(10 Pf) in Billetform von Cottbus tadellos postfrisch, Mi. 200,—	16C **	40,—
9114P	(10 Pf) in Billetform von Erfurt tadellos postfrisch, tiefst gepr. Weigelt BPP, Mi. 450,—	18I N2 **	90,—
9115	Dienstmarken in Billetform Mi.-Nr. 18IIG, 19IIG (waag. Paar), 30IIA und 31aII C (2 mal) je tadellos postfrisch, Mi. 254,—	18,19, 30,31 **	40,—
9116P	(20 Pf) in Billetform von Erfurt tadellos postfrisch, Mi. 230,—	31IIK **	45,—

DDR Propagandafälschungen der KgU

9118	20 Pf. dunkeloliv, unterer Eckrand-4er-Block, tadellos postfrisch, gepr. Schlegel, Mi. 440,-	10 **	70,—
------	--	-------	------

Berlin

9120	2 Pfennig bis 5 Mark Schwarzaufdruck, kompletter Satz mit 20 Werten, die vier Markwerte einheitlich vom dgz. Plattenoberrand, tadellos postfrisch, gepr. Schlegel BPP, Mi. 360.-++	1/20 **	80,—
9121	2 Pfennig bis 5 Mark Schwarzaufdruck, kompletter Satz mit 20 Werten, tadellos postfrisch, gepr. Schlegel D. BPP, Mi. 360.-	1/20 **	80,—
9122	2 Pfg - 5 Mark Schwarzaufdruck, kompletter Satz mit 20 Werten, postfrisch, alle vom Oberrand, Pfennigwerte bis auf 20 Pfg und 25 Pfg aus der linken oberen Bogenecke, u.a. gepr. Schlegel BPP	1/20 OR **	400,—
9123FP	2 Pfg - 5 M. Schwarzaufdruck, 4er-Blocks mit Oberrändern, 20 Werte komplett, tadellos postfrisch, unsigniert, perfekt erhaltener Luxussatz, in dieser Form kaum zu finden, neues Fotoattest A. Schlegel BPP (2020) "... postfrisch. Oberrandviererblocks und Aufdrucke sind echt, Originalgummi. Die Qualität ist einwandfrei.", Mi. 4.770.-+	1/20(4) OR **	1000,—
9124	2 Pfg. bis 5 Mk. Schwarzaufdruck, 20 Werte kpl. mit Oberrand, dabei Nr. 8 dgz. und Nr. 16 ndgz., postfrisch, Fotoattest Schlegel: "echt, die Erhaltung ist einwandfrei", Mi. 2.000,- (alter Ausruf 400)	1/20OR **	300,—
9125P	2 Pf - 5 Mark Schwarzaufdruck komplett tadellos postfrisch mit 4a+b, 7a+b und 17a+c, bis auf 4a und 7b alle gepr. Schlegel BPP, Mi. 519,—	1-20 mitFarben **	100,—
9128FP	12 Pfg Schwarzaufdruck aus der linken oberen Bogenecke mit Druckerzeichen "1", postfrisch, im Oberrand Falzrest	5DZ **	100,—
9129FP	15 Pfg Schwarzaufdruck, Plattendruck, vom Oberrand, Rand durchgezähnt, postfrischer Viererblock, auf Feld 5 mit Aufdruckfehler IV (R gebrochen), Fotobefund Schlegel A. BPP.	6POR dgz **	100,—
9130	15 Pfg Schwarzaufdruck, Plattendruck vom Oberrand, Rand nicht durchgezähnt, postfrischer Viererlock, auf Feld 5 mit Aufdruckfehler IV (R gebrochen), geprüft Schlegel, BPP	6POR ndgz **	50,—
9131FP	25 Pfg Schwarzaufdruck aus der linken oberen Bogenecke mit Druckerzeichen "8", im Oberrand Falzrest, geprüft Schlegel BPP	10DZ **	100,—
9132	30, 40, 60, 80, 84 Pf Schwarzaufdruck je vom Oberrand Platte ndgz tadellos postfrisch (30, 60 und 84 Pf je tiefst gepr. Schlegel BPP), Mi. 295,—	11,12,14-16PO R **	50,—
9133FP	1 Mark Schwarzaufdruck gestempelt "BERLIN-CHARLOTTENBURG2/ 1.3.49" auf amtlichem FDC zur Eröffnung des Postschnelldienstes, unbeschriftet, Fotoattest Schlegel BPP, Mi. 750.-	17 ☒	150,—
9134	1 - 5 M. Schwarzaufdruck mit Bogenecken oben (3 M. rechts, sonst links), 4 Höchstwerte komplett, tadellos postfrisch, der Seitenrand der 3 M. leicht beschnitten, in dieser Form nicht häufig, gepr. Schlegel BPP, Mi. 1.200.-+	17/20 ER ** **	300,—
9135	1 Mark - 5 Mark Schwarzaufdruck, einheitlich Oberrand nicht durchgezähnt, postfrisch, geprüft Schlegel BPP, Mi. 1.270.-	17/20 POR **	250,—
9137P	1 Mark Schwarzaufdruck mittelbraunoliv, Aufdruckfehler VII "rechter Anstrich des N oben verdünnt", tadellos postfrisch, Fotoattest A. Schlegel BPP: "Die Qualität ist einwandfrei.", Mi. 750.-	17cVII **	100,—
9138P	1 Mark Schwarzaufdruck in besserer a-Farbe vom Oberrand P OR dgz. tadellos postfrisch, tiefst gepr. Schlegel, Mi. 450,—	17a P ORdgz. **	90,—
9139P	1 bis 5 Mark postfrisch mit Oberrand Platte, dort Falz, 3 und 5 Mark bügig, sonst tadellos, Mi. 600,- ++	17c- 20aP OR ** / *	80,—
9140FP	2 Mark Schwarzaufdruck mit nach links verschobenem Aufdruck, dadurch zweiteilig, postfrisch, geprüft Schlegel, BPP, Mi. nicht gelistete Abart	18 **	50,—
9141P	2 Mark Schwarzaufdruck Oberrand ndgz. tadellos postfrisch, tiefst gepr. Schlegel BPP, Mi. 300,—	18 P ORndgz. **	60,—
9142	2 M. Schwarzaufdruck, 4er-Block mit linker unterer Bogenecke und Platten-Nr. "2" neg. tadellos postfrisch, in der vertikalen Zähnung gefaltet und im Unterrand zwischen den Marken leicht angetrennt (das Eckrandstück mit der Platten-Nr. tadellos), seltene und dekorative Einheit, gepr. Schlegel BPP, Mi. 1.150.-+	18(4)Pl.-Nr. **	200,—
9143P	3 Mark Schwarzaufdruck, Aufdruckfehler: "rechter Aufstrich des N oben verdünnt", tadellos postfrisch, Fotobefund H.-D. Schlegel BPP: "Die Qualität ist einwandfrei.", Mi. 900.-	19VII **	150,—
9144	3 M. Schwarzaufdruck, 4er-Block mit linker unterer Bogenecke und Platten-Nr. "1" neg. tadellos postfrisch, in der vertikalen Zähnung zwischen den Marken gefaltet und im Unterrand leicht angetrennt (das Eckrandstück mit der Platten-Nr. tadellos), seltene und dekorative Einheit, gepr. Schlegel BPP, Mi. 1.710.-+	19(4)Pl.-Nr. **	300,—
9145	2, 6, 8 und 10 Pf. Rotaufdruck je Oberrand Walze tadellos postfrisch, Mi. 550,—	21/24 W OR **	100,—
9146FP	2 Pfennig bis 2 Mark Rotaufdruck, kompletter Satz mit 14 Werten, tadellos postfrisch, gepr. Schlegel D. BPP, Mi. 1.400.-	21/34 **	350,—
9147	2 Pfg - 2 M. Rotaufdruck, komplett postfrisch, einheitlich vom Oberrand, 1 Mark im Ober- und Seitenrand mit Falzresten (nur als normale Marke gerechnet), meist gepr. Schlegel BPP, 30 Pfg mit Fotobefund, Mi. 4.000.-	21/34 OR **	800,—
9148P	Ex 2 - 80 Pfg Rotaufdruck, 6 Werte mit Oberrändern, dabei 50 Pfg P OR ndgz, 60 Pfg P OR ndgz und 80 Pfg P OR ndgz, tadellos postfrisch, Kabinett, alle Werte gepr. Schlegel BPP, Mi. 1.050.-	ex 21/32 OR **	130,—
9150P	25 Pfg Rotaufdruck mit Walzendruck-Oberrand, tadellos postfrisch, Kabinett, gepr. Schlegel BPP, Mi. 500.-	27W OR **	60,—
9151	30 Pfg Rotaufdruck mit Plattendruck-Oberrand ndgz, tadellos postfrisch, Kabinett, gepr. Schlegel BPP mit Fotobefund "Marken und Aufdruck sind echt, Originalgummi. Die Qualität ist einwandfrei.", Mi. 350.-	28P OR ndgz **	50,—
9152P	40 Pfg Rotaufdruck mit Walzendruck-Oberrand, tadellos postfrisch, unsigniert, Kabinett, Mi. 400.-	29W OR **	70,—
9153P	50 Pf Rotaufdruck Oberrand Platte ndgz. tadellos postfrisch, Mi. 400,—	30 P ORndgz. **	80,—
9154	80 Pfg Rotaufdruck, 4er-Block, tadellos postfrisch, unsigniert, nicht häufige Einheit, Mi. 520.-	32(4) **	100,—
9155P	1 Mark Rotaufdruck Oberrand Platte ndgz. tadellos postfrisch und ungefaltet! Fotoattest Hans-Dieter Schlegel BPP (für Satz): "Die Erhaltung ist einwandfrei." Mi. 1200,—	33POR ndgz **	250,—
9156	1 Mark Rotaufdruck aus der rechten oberen Bogenecke, postfrisch, im nicht durchgezähntem Oberrand gummifreie Stelle, Fotoattest Schlegel H.-D. BPP (für ganzen Satz).	33POR ndgz **	100,—
9157P	2 Mark Rotaufdruck, tadellos postfrisch, unsigniert, Fotobefundkopie H.-D. Schlegel BPP: "Die Qualität ist einwandfrei.", Mi. 300.-	34 **	70,—
9158	2 Mark Rotaufdruck im 4er-Block, untere Werte min. angetrennt, jeder Wert geprüft Schlegel BPP, Mi. 1120,- für vier Einzelmarken	34 ☉	300,—
9159P	2 M. Rotaufdruck mit Plattendruck-Oberrand ndgz, tadellos postfrisch, leichte Vorfaltung, gepr. Schlegel BPP, Mi. 700.-	34P OR ndgz **	120,—

EINZELLOSE

9160	2 Mark Rotaufdruck mit durchgezähntem Oberrand, postfrisch, geprüft und Fotobefund Schlegel BPP, Mi. 700.-	34POR dgz **	150,—
9161FP	12 Pfg bis 2 Mark "75 Jahre Weltpostverein (UPU)", kompletter Satz mit sieben Werten, tadellos postfrisch, gepr. Schlegel BPP, Mi. 750.-	35/41 **	170,—
9163	50, 60 Pfg. und 2 Mk. UPU, je postfrisch, Mi. 550.-	38,/39,41 **	80,—
9164	1 Pfg Berliner Bauten, Sechserblock auf Blanko-Karte mit Entwertung "BERLIN NEUKÖLLN 1.4.49", Bogenfelder 1 - 3 und 11 - 13 mit den Plattenfehlern SM27a, SM 27b, SM27c und SM6cc, SM6a und SM6h, aus Bogen mit HAN 5.628.48.2	41(6) ☒	50,—
9165P	1 Pfg Berliner Bauten, vollständiger Originalbogen zu 100 Werten, HAN "515266.55 1", tadellos postfrisch, ungefalteter, minimaler Eckfehler im Bogenrand rechts oben der Ordnung halber erwähnt, mit Tertiärmerkmalen 53 und 54, selten, TM gepr. Lippschütz BPP	42(100) **	300,—
9166	1 Pfennig Berliner Bauten, Sechserblock auf Blanko-Karte mit Entwertung "BERLIN NEUKÖLLN 1.4.49", Bogenfelder 1 - 3 und 11 - 13 mit den Plattenfehlern SM27a, SM 27b, SM27c und SM6cc, SM6a und SM6h, aus Bogen mit HAN 5.628.48.2	42(6) ☒	50,—
9167	1 Pfennig Berliner Bauten, Sechserblock auf Blanko-Karte mit Entwertung "BERLIN NEUKÖLLN 1.4.49", Bogenfelder 4 - 6 und 14 - 16 mit den Plattenfehlern SM27d, SM 27ee, SM27ff und SM6g, SM6i und SM6f, aus Bogen mit HAN 5.628.48.2	42(6) ☒	40,—
9168	1 Pfennig Berliner Bauten, Sechserblock auf Blanko-Karte mit Entwertung "BERLIN NEUKÖLLN 1.4.49", Bogenfelder 41 - 43 und 51 - 53 mit den Plattenfehlern SM29a, SM29b, SM29cc und SM30a, SM30b und SM30c, aus Bogen mit HAN 5.628.48.2	42(6) ☒	40,—
9169	1 Pfennig Berliner Bauten, Sechserblock auf Blanko-Karte mit Entwertung "BERLIN NEUKÖLLN 1.4.49", Bogenfelder 44 - 46 und 54 - 56 mit den Plattenfehlern SM29d, SM29e, SM29ff und SM30d, SM30e und SM30f, aus Bogen mit HAN 5.628.48.2	42(6) ☒	40,—
9170	1 Pfennig Berliner Bauten, Sechserblock auf Blanko-Karte mit Entwertung "BERLIN NEUKÖLLN 1.4.49", Bogenfelder 87 - 89 und 97 - 99 mit den Plattenfehlern SM 31gg, SM 31hh, SM 31i und SM32g, SM 32hh und SM 32i, aus Bogen mit HAN 5.628.48.2	42(6) ☒	40,—
9171	1 Pfg. bis 5 DM, Berliner Bauten I, 19 Werte kpl. postfrisch, 1 bis 5 DM gepr. Schlegel BPP, Mi. 750.-	42/60 **	120,—
9172	1 Pfg Berliner Bauten, Eckrandstück unten links mit Druckerzeichen "Be", postfrisch, Mi. 180.- (alter Ausruf 45)	42DZ **	Gebot
9173FP	50 Pfg Bauten, waagrechtes Paar mit linker oberer Bogenecke und Druckerzeichen "Be", zentrisch gestempelt "FRANKFURT (MAIN) 1 15.9.56", rechte Marke zwei kurze Zähne unten rechts und Oberrand leicht angefalteter, die linke Marke mit dem seltenen Druckerzeichen in tadelloser Kabinetterhaltung, seltenes Stück	53(2) Dz ☉	150,—
9174	80 Pfg Berliner Bauten, vom linken Bogenrand mit Druckerzeichen "Bru", postfrisch, selten, Mi. 500.-	55DZ **	120,—
9175P	1 M. - 5 M. Bauten, postfrisch, Fotobefund Schlegel D. BPP, Mi. 570.-	57/60 **	110,—
9176	1 Mark - 5 Mark Bauten, einheitlich aus der rechten oberen Bogenecke, postfrisch, Mi. 570.-	57/60ERor **	100,—
9177	1 und 3 Mk. Berliner Bauten I, je Wz. fallende, gest., gepr. Schlegel BPP, Mi. 250.-	57X,59X ☉	40,—
9178	1 Mark Bauten Wasserzeichen X (fallend) tadellos postfrisch, gepr. Sieger, Mi. 150,—. Dazu Mi-Nr. 46 und 52 je als unbeschriftete rechte obere Bogenecke tadellos postfrisch	57Xa **	25,—
9179	1 DM Bauten, tadelloser 6er-Block, gestempelt, gepr. Schlegel BPP	57a ☉	50,—
9181	2 DM Bauten, 4er-Block mit linkem Bogenrand, tadellos postfrisch, unsigniert, Kabinett, Mi. 500.-+	58(4) **	100,—
9182	3 Mk. Berliner Bauten I, Plattenfehler "Rechteck über RA", klar gest. BERLIN-NEUKÖLN, gepr. Schlegel BPP, Mi. 300.-	59I ☉	50,—
9183	10 Pfg bis 30 Pfg Goethe, kompletter Satz mit drei Werten, 20 Pfg und 30 Pfg vom rechten Bogenrand, tadellos postfrisch, Mi. 320.-	61/63 **	80,—
9184	10 - 30 Pfg Goethe auf amtlichem Blanko-FDC mit ESST "BERLIN-CHARLOTTENBURG 9 / PRESSE-AUSSTELLUNG 29.7.49", tadellose Erhaltung, Mi. 700.-	61/63 ☒	120,—
9185	10 Pfg bis 30 Pfg Goethe auf amtlichem Blanko-FDC mit Ersttagssonderstempel "BERLIN 29.7.49", 30 Pfg mit Plattenfehler I, tadellos, Fotobefund Schlegel BPP, Mi. 700.-	61/63 ☒	150,—
9186	10 Pfg - 30 Pfg Goethe auf amtlichem Blanko-FDC mit Ersttagssonderstempel "BERLIN 29.7.49", 30 Pfg mit Plattenfehler I, tadellos, Mi. 700.-	61/63 ☒	150,—
9187	10 Pfg - 30 Pfg Goethe, einheitlich aus der linken oberen Bogenecke, postfrisch mit den üblichen Gummibügen, Mi. 320.-	61/63 OR **	80,—
9188	10 Pfg - 30 Pfg Goethe, einheitlich aus der rechten oberen Bogenecke, postfrisch mit den üblichen Gummibügen, Fotoattest Schlegel D. BPP, Mi. 320.-	61/63 OR **	80,—
9189P	5 auf 45 Pfg - 1 DM auf 3 M. Grünaufdruck, je mit Oberrand bzw. Bogenecken (1 DM ndgz), 4 Werte komplett, tadellos postfrisch, der Rand der 1 DM leicht beschnitten, in dieser Form selten, die 5 Pfg gepr. Schlegel BPP, Mi. 650.-	64/67 OR **	100,—
9190	5 auf 45 Pfg - 1 DM auf 3 M. Grünaufdruck, je im 4er-Block mit Oberrändern (dabei 1 DM mit Plattendruck-Oberrand dgz), 4 Werte komplett, postfrisch, unsigniert, 1 DM horizontal vorgefalteter und untere rechte Marke mit winzigem Eckzahnbug (das Oberrand-Paar jedoch einwandfrei!), die übrigen Werte tadellos, in dieser Form sehr selten und dekorativ, Mi. 1.800.-+	64/67(4) OR **	280,—
9191	1 Mark Grünaufdruck mit dem seltenen Plattenfehler I auf Urmarke 961 "Ast am Taubenflügel", tadellos postfrisch, gepr. Schlegel BPP, Mi. 750.-	67I **	120,—
9192	1 Mark auf 3 Mark Grünaufdruck, aus der rechten oberen Bogenecke mit durchgezähntem Oberrand, postfrisch, Mi. 400.-	67POR dgz **	80,—
9193	1 Mark auf 3 Mark Grünaufdruck aus der linken oberen Bogenecke mit nicht durchgezähntem Oberrand, postfrisch, Mi. 400.-	67POR ndgz **	80,—
9194	10 Pfg - 30 Pfg Währungsgeschädigte, zusammenhängend, unten mit Bogenrand, postfrisch, Mi. 350.-	68/70 **	100,—
9195	10-30Pfg., Währungsgeschädigte mit Sonderstempel "OBERAMMERGAU / PASSIONSSPIELE 29.8.50" auf Blanko-Sonderpostkarte, Fotoattest Schlegel D. BPP, Mi.600.-	68/70 △	120,—
9196	Währungsgeschädigten-Satz auf Luftpostbrief von Berlin-Charlottenburg (SST) vom 08.10.1950 nach Zurich/Schweiz, 5 Pfg. überfrankiert, tadellos, Mi. 600.- nur für die losen Marken	68/70 ☒	150,—
9197	10 bis 30 Pfg. Währungsgeschädigte, 3 Werte kpl. gest. STUTTGART, 30 Pfg. "Strich in Opferschale", Fotobefund Schlegel BPP: "echt und einwandfrei", Mi. 880.-	68/70 I ☉	130,—
9198	10 Pfg - 30 Pfg Währungsgeschädigte, einheitlich mit durchgezähntem Oberrand, postfrisch, Mi. 350.-	68/70 OR **	70,—
9199	10 Pfg - 30 Pfg Währungsgeschädigte, einheitlich mit nicht durchgezähntem Oberrand, 20 Pfg aus der rechten oberen Bogenecke (Fotoattest Schlegel, BPP), postfrisch, geprüft Schlegel A. BPP, Mi. 350.-	68/70 OR **	70,—
9200	10 Pfg - 30 Pfg Währungsgeschädigte einheitlich vom Bogenoberrand, postfrisch, Fotobefund Schlegel D. BPP, 10 Pfg. zusätzlich signiert, Mi. 350.-	68/70 OZ **	70,—
9201	10 - 30 Pfg Währungsgeschädigte, 4er-Blocks mit Unterrändern, tadellos postfrisch, unsigniert, Kabinett, in dieser Form selten, Mi. 1.400.-+	68/70(4) **	250,—
9202FP	10 Pfg - 30 Pfg Währungsgeschädigte, 30 Pfg mit Plattenfehler I "zusätzlicher Schraffierungsstrich in Opferschale", mit Zufrankatur als portogerechte Frankatur auf Einschreibbrief von "Berlin-Charlottenburg 4 s 9.1.50" nach Saarbrücken, Fotoattest H.-D. Schlegel BPP (2020): "Der Brief ist tarifgerecht. Das Prüfstück weist leichte Gebrauchsspuren auf.", Mi. 1.130.-	68/70I ☒	250,—
9203	10 Pfg bis 30 Pfg Währungsgeschädigte, 30 Pfg mit Plattenfehler I "zusätzlicher Schraffurstrich in Opferschale", tadellos gestempelt "Löhne (Westf.) Bahnhof 19.12.1949" auf Blanko-Karte, Fotoattest Schlegel BPP: "Mängel sind nicht erkennbar.", Mi. 880.-	68/70I ☒	180,—
9204	10 Pfg Währungsgeschädigte, Plattenfehler I, postfrisch mit Teilen vom Blockrand, Mi. 400.-	68I **	80,—
9205	10 Pfg - 30 Pfg Währungsgeschädigte, dabei 10 Pfg und 30 Pfg je mit Plattenfehler I, zusammenhängend, oben mit Blockrand, dort Falzrest, Mi. 770.-	68 I/69, 70 I **	150,—
9206	10 Pfg. Währungsgeschädigte mit Plattenfehler I, in Paar mit 20 Pfg., dazu 20 + 30 Pfg. in Paar, je aus der unteren Bogenecke, postfrisch, geprüft Schlegel D. BPP (ohne Signatur des Plattenfehlers)	68I/70 **	180,—
9207	10 - 30 Pfg Herzstück aus Blockausgabe Währungsgeschädigte, dabei die 10 und 30 Pfg je mit Plattenfehler I, tadellos postfrisch, in dieser Form selten, doppelt gepr. Schlegel BPP, Mi. 770.-+	68I/70I Hz **	120,—
9208P	10 Pfg und 30 Pfg Philharmonie zusammen mit 20 Pfg Lortzing auf Erinnerungskarte der Internationalen Automobilausstellung FFM 1951, entwertet mit Sonderstempel "FFM 25.4.1951"	70/71 ☒	100,—
9209	30 Pfg Währungsgeschädigte mit Plattenfehler I "zusätzlicher senkrechter Schraffierungsstrich in Opferschale", tadellos postfrisch, gepr. Schlegel BPP, Mi. 250.-	70I **	50,—
9210FP	Blockausgabe "Währungsgeschädigte", entertet mit Ersttagssonderstempel "BERLIN 17.12.49", unsigniert mit Fotoattest H.-D. Schlegel BPP (2020): "Die Erhaltung ist einwandfrei.", Mi. 2.200.-	Bl.1 ☉	500,—

9211	Währungsgechädigten-Block, postfrisch, Mi. 950,-	Bl.1 **	180,—
9212	Währungsgeschädigten-Block tadellos postfrisch, Mi. 950,—	Bl.1 **	180,—
9213P	Währungsgeschädigten Block mit Plattenfehler I, postfrisch, Fotoattest Schlegel D. BPP, Mi. -,-	Bl.II **	350,—
9214	Blockausgabe "Währungsgeschädigte" mit beiden Plattenfehlern "Bruch im C von WÄHRUNGSGESCHÄDIGTE" auf der 10 Pfg- und "zusätzlicher senkrechter Schraffierungsstrich in Opferschale über kleinem Finger" auf der 30 Pfg-Marke, postfrisch, geprüft Schlegel BPP, Mi. 2.500,-	Bl.III **	400,—
9215FP	Blockausgabe "Währungsgeschädigte" mit beiden Plattenfehlern "Bruch im C von WÄHRUNGSGESCHÄDIGTE" auf der 10 Pfg- und "zusätzlicher senkrechter Schraffierungsstrich in Opferschale über kleinem Finger" auf der 30 Pfg-Marke, tadellos postfrisch, gepr. Schlegel D. BPP und aktuelles Fotoattest A. Schlegel BPP (2020): "Die Qualität ist einwandfrei.", Mi. 2.500,-	Bl.III **	500,—
9216P	Blockausgabe "Währungsgeschädigte" mit beiden Plattenfehlern, "Bruch im C von WÄHRUNGSGESCHÄDIGTE" auf der 10 Pfg- und "zusätzl. senkr. Schraffierungsstrich in Opferschale über kleinem Finger" auf der 30 Pfg-Marke, tadellos postfrisch, Fotoattest H.-D. Schlegel BPP (2019): "Die Qualität ist einwandfrei.", Mi. 2.500,-	Bl.III **	350,—
9217FP	Blockausgabe "Währungsgeschädigte" mit beiden Plattenfehlern "Bruch im C von WÄHRUNGSGESCHÄDIGTE" auf der 10 Pfg- und "zusätzlicher senkrechter Schraffierungsstrich in Opferschale über kleinem Finger" auf der 30 Pfg-Marke, gestempelt "Berlin Charlottenburg 2 as 20.6.51", Fotoattest H.-D. Schlegel BPP (2020): "Die Erhaltung ist einwandfrei.", Mi. 3.500,-	Bl.III ☉	700,—
9219	20 Pfg ERP, 4er-Block mit Oberrand und RWZ, tadellos postfrisch, unsigniert, Kabinett, Mi. 400,-	71(4) **	80,—
9220	20 Pfg ERP, 4er-Block mit linkem Bogenrand, tadellos postfrisch, unsigniert, Kabinett, Mi. 400,-+	71(4) **	70,—
9221	20 Pfg ERP, 4er-Block, tadellos postfrisch, unsigniert, Mi. 400,-+	71(4) **	70,—
9222	20 Pfg ERP, vom Oberrand, aus der linken und aus der rechten oberen Bogenecke, postfrisch, Mi. 300,-	71OR **	60,—
9223P	10 Pfg ERP, Probedruck in schwärzlichgelbbraun, Unterrandstück, tadellos postfrisch, unsigniert, Mi. 1.000,-	71P **	150,—
9225	10 und 30 Pfg. Philharmonie, einheitlich aus der rechten oberen Bogenecke, postfrisch, 30 Pfg. geprüft Schlegel A. BPP, Michelwert 140,-	72/73OR **	30,—
9226	10 Pfg und 30 Pfg. Philharmonie, einheitlich aus der linken oberen Bogenecke, postfrisch, Michelwert 140,-	72/73OR **	30,—
9227	5 Pfg Glocke (I), zwei Werte auf Blanko-Ansichtskarte (Berlin Europazug vor dem Ausstellungsgelände) mit Ersttagssonderstempel "BERLIN 6.8.51", tadellos, Fotoattest Eliades BPP, Mi. 500,-++	75(2) FDC	100,—
9228	5 Pfg Glocke links, portogerechte Mehrfachfrankatur zu 5 Werten auf Ersttagsbrief mit Entwertung "Berlin_Steglitz 1b 3.8.51", Fotobefund A. Schlegel BPP, selten!	75(5) ☒	70,—
9229FP	5 Pfg, 20 Pfg und 20 Pfg Glocke (I) auf Brief mit Ersttagsstempel "BERLIN CHARLOTTENBURG 2 as 6.8.51 12-13" nach Laasphe in Westfalen adressiert, tadellos, Fotoattest Lippschütz BPP: "echt und einwandfrei", Mi. 2.500,- - sehr seltener Ersttagsbrief!	75,77,79 ☒	600,—
9230	5 Pfg - 40 Pfg Glocke links, einheitlich aus der rechten oberen Bogenecke, postfrisch.	75/79 **	20,—
9232	40 Pfg Glocke (I), Eckrandviererblock unten rechts, tadellos postfrisch.	79(4)ERul **	20,—
9233	10 Pfg und 20 Pfg Tag der Briefmarke 1951, zwei komplette Sätze als portogerechte Frankatur auf R-FDC mit Sonderstempel "BERLIN 07.10.51", adressiert nach Gotha, rücks. mit Ankunststempel, gepr. Schlegel BPP	80/81(2) ☒	60,—
9234	10 Pfg und 20 Pfg Tag der Briefmarke 1951, jeder Wert als Eckrandviererblock - 10 Pfg oben links und 20 Pfg oben rechts, postfrisch.	80/81(4)ER **	60,—
9235	5 Pfg, 30 Pfg und 40 Pfg Glocke (II) auf überfrankiertem Ersttags-Luftpost-R-Brief von "BERLIN 27.1.52" nach Böserde Westfalen mit rücks. Ank.-Stempel vom 29.1, Fotoattest Lippschütz BPP, Mi. 700,-	82,85,86 FDC	150,—
9236	5 Pfg - 40 Pfg Glocke rechts, einheitlich aus der rechten oberen Bogenecke, postfrisch.	82/86 **	25,—
9237	5 Pfg bis 40 Pfg Glocke (II) auf zwei überfrankierten Ersttagsbriefen mit Ersttagssonderstempeln "BERLIN 23.12.51" bzw. "BERLIN 27.1.52", tadellos, Fotoattest Schlegel BPP: "Die Erhaltung ist einwandfrei.", Mi. 1.000,-	82/86 FDC	200,—
9238	5 Pfg - 40 Pfg Glocke, 4er-Blocks einheitlich mit Oberrand, dabei die 5 Pfg mit waagerechter Gummiriffelung, 5 Werte komplett, tadellos postfrisch, zum Teil vorgefaltet und die 30 Pfg im Oberrand angetrennt, Kabinett, die 5 Pfg gepr. Schlegel BPP, Mi. 600,-+	82y/86(4) **	100,—
9240	4 Pfg bis 20 Pfg Voralympische Festtage, Bogensatz zu 50 Werten, Bogen je einmal gefaltet und angetrennt, Mi. 1.500,-	88/90Bogen **	180,—
9241	4 Pfg - 40 Pfg Männer Berlins, einheitlich aus der rechten oberen Bogenecke, postfrisch, 30 und 40 Pfg. geprüft Schlegel D. BPP.	91/100 **	25,—
9242	4 Pfg - 40 Pfg Männer der Geschichte, 4er-Blocks einheitlich mit Oberrändern (20 und 25 Pfg mit Bogenecke), 10 Werte komplett, tadellos postfrisch, unsigniert, Kabinett, Mi. 520,-+	91/100(4) **	100,—
9243	4 Pfg - 40 Pfg Männer der Geschichte, 4er-Blocks einheitlich mit linkem Bogenrand (10 und 15 Pfg mit Bogenecke), 10 Werte komplett, tadellos postfrisch, unsigniert, Kabinett, Mi. 520,-+	91/100(4) **	100,—
9244	4 Pfg - 40 Pfg Männer der Geschichte, 4er-Blocks, die 25 Pfg mit Unterrand, tadellos postfrisch, unsigniert, Mi. 520,-+	91/100(4) **	80,—
9245	4 - 40 Pfg. Männer der Geschichte auf 6 amtlichen und 2 privaten FDC, Mi. 514,-	91/100FDC ☒	100,—
9246	4 Pfg - 40 Pfg Männer der Geschichte Berlins, 10 Werte komplett in vollständig erhaltenem Minister-Faltheft, überreicht "vom Senator für Post- und Fernmeldewesen Dr. Holthöfer" mit eigenhändiger Unterschrift, beiliegend zugehöriger Überreichungsumschlag, in dieser Form äußerst selten	91/100Minister **	250,—
9247	5 Pfg - 40 Pfg Glocke (III), postfrische Viererblocks aus der rechten oberen Bogenecke, postfrisch, Michelwert 360,-+	101/05 **	70,—
9248P	5 - 40 Pfg. Glocke Mitte, auf 3 FDC's, Mi. 640,-	101/05 FDC	130,—
9249FP	5 Pfg bis 40 Pfg Glocke (III), kompletter Satz einheitlich vom Eckrand oben links (Feld 1), tadellos postfrisch	101/05ERol **	50,—
9250	20 Pfg bis 40 Pfg Glocke (III) auf Blanko-FDC mit Ersttagssonderstempel "BERLIN CHARLOTTENBURG 26.9.53", Fotoattest Lippschütz BPP, Mi. 420,-	103/05 FDC	80,—
9251	4 Pfg - 30 Pfg Gedächtniskirche, postfrische 4er-Blocks, einheitlich aus der linken oberen Bogenecke.	106/09 **	20,—
9252	4 Pfennig - 30 Pfennig Gedächtniskirche auf amtlichem FDC, Mi. 400,-	106/09 FDC	60,—
9253	4 Pfg bis 30 Pfg Gedächtniskirche auf drei Blanko-FDC mit Ersttagsstempel "BERLIN W 30 9.8.53", tadellos, Fotoattest Schlegel BPP: "Die Erhaltung ist einwandfrei.", Mi. 400,-	106/09 FDC	70,—
9254	4 Pfg - 30 Pfg Gedächtniskirche, 4er-Blocks mit rechter oberer Bogenecke bzw. Oberrand (30 Pfg), 4 Werte komplett, zentrisch gestempelt mit ESST "BERLIN W30 9.8.53", tadellose Erhaltung, in dieser Form besonders dekorativer Luxussatz der echt gestempelt nicht häufigen Ausgabe, gepr. Lippschütz BPP, Mi. 920,-	106/09(4) ☉	250,—
9257	20 Pfg und 30 Pfg 17. Juni, postfrische Viererblocks, einheitlich aus der linken oberen Bogenecke, Michelwert 200,-+	110/11 **	40,—
9258	4 Pfg - 70 Pfg Berliner Bauten, einheitlich aus der rechten oberen Bogenecke, postfrisch.	112/13,121/23 **	50,—
9259	20 Pfg Postillon, a-Farbe, 15 Werte postfrisch - dabei zwei Viererblöcke, dazu zwei gestempelte Einzelmarken, Mi. 340,-	120a(17) **/☉	40,—
9261	20 Pfg Postwertzeichen-Ausstellung Postillon in der guten b-Farbe, 4er-Block mit rechtem Bogenrand, zentrisch gestempelt "FRANKFURT (MAIN) 17.8.54", tadellose Erhaltung, nicht häufige Einheit, gepr. Schlegel BPP, Mi. 320,-+	120b(4) ☉	80,—
9262	7 Pfg Bauten (III) auf Blancoumschlag mit Vor-Ersttagsstempel "BERLIN BRITZ 9.8.54", Fotoattest Eliades BPP, Mi. 400,-++	121 FDC	80,—
9263P	7, 40 und 70 Pfg Bauten Ergänzungswerte je als waagerechtes und als senkrecht Paar tadellos postfrisch, Mi. 820,—	121/23 Paare **	140,—
9264	7 Pfg Berliner Bauten, Eckrandstück unten links mit Druckerzeichen "Lo", postfrisch, Mi. 140,-	121DZ **	Gebot
9266	40 Pfg Berliner Bauten, Eckrandstück unten links mit Druckerzeichen "Ge", postfrisch, Mi. 150,-	122DZ **	Gebot
9267P	70 Pfg Bauten, 4er-Block, tadellos postfrisch, in der Zähnung horizontal leicht vorgefaltet, gepr. Schlegel BPP, Mi. 700,-	123(4) **	140,—
9269	1 Pfg Berliner Stadtbilder II, senkrechter 16er-Block (optisch) mit linker unterer Bogenecke und Druckerzeichen "Kr" neben Feld 100 sowie HAN "015077 1, tadellos postfrisch, unsigniert, herstellungsbedingte Druckspur im Rand ohne Belang, dekorative Einheit mit dem seltenen Druckerzeichen, Mi. 180,-+	140(16) Dz **	60,—
9270	1 Pfg - 3 DM Berliner Stadtbilder II, 4er-Blocks einheitlich (optisch) mit Unterrand, dabei Bogenecken, teils mit Bogenlaufnummern, 10 Werte komplett, tadellos postfrisch, unsigniert, Kabinett, Mi. ca. 400,-+	140/54(4) **	80,—

Berlin Ganzsachen

9271	1 Pfg - 3 DM Berliner Stadtbilder II, 4er-Blocks einheitlich mit linker oberer Bogenecke, dabei die 1 und 20 Pfg mit Druckerzeichen, 10 Werte komplett, tadellos postfrisch, unsigniert, dekorativer Luxussatz, Mi. ca. 520.-+	140/54(4) **	100,—
9272	1 Mark Stadtbilder, Ersttagsbrief mit Sonderstempel "BERLIN 10.11.56", tadellos, Mi. 600.-	153 ☒	80,—
9273	3 Mark Stadtbilder, Blancoumschlag mit Ersttagsstempel "BERLIN NW 40 26.4.58", Mi. 600.-	154 FDC	90,—
9274P	3 DM Stadtbilder, tadelloser 6er-Block, ungefalt, gestempelt	154(6) ☉	400,—
9275	7 Pfg - 70 Pfg Heuss Medaillon, 4er-Blocks, dabei die 7 Pfg mit Unterrändern, tadellos rundgestempelt, für die 40 und 70 Pfg Fotobefund H.-G. Schlegel BPP, Mi. 1.200.-+	182/86(4) ☉	220,—
9277	40 Pf. Heuss im Viererblock, zentr. gestempelt, Kurzbefund Schlegel BPP, Mi. 400,-	185(4) ☉	80,—
9278	1961, Persönlichkeiten, kpl. Viererblocksatz, Mi.206/09, 212/13 je geprüft Schlegel BPP, Mi. 1300,- +	199/213(4) ☉	250,—
9279	5 Pfg bis 2 Mark "Bedeutende Deutsche", Bogensatz zu je 100 Werten mit Formnummer bzw. Druckereizeichen, teils mittig gefaltet und angetrennt, postfrisch, Mi 2.000.-	199/213Bogen **	200,—
9280	10 Pfennig bis 80 Pfennig Kleine Bauwerke, Viererblocksatz, jeder Wert zentrisch gestempelt mit Letzttagsstempel "BERLIN 31.12.1991", tadellose Erhaltung, Fotoattest Schlegel BPP: "Die Erhaltung ist einwandfrei.", Mi. 560.- (das ist der Preis für zwei waagerechte Paarsätze ohne Aufschlag für den selteneren Viererblock)	242/49(4) ☉	150,—
9281	30 Pf. Brandenburger Tor, Zwischenstegkehrdruckpaar a. Brief, dabei ein Wert mit Plattenfehler I	288I ☒	45,—
9283	5-500Pfg. Frauen der deutschen Geschichte, 17 Werte kpl. in 4er-Blocks aus oberen Bogenecken mit den jeweiligen Ersttagssonderstempel, Fotoattest Schlegel BPP, Mi.1000,-	770/849 EX ☉	150,—

Berlin Ganzsachen

9284FP	Luftpostfaltbrief Type II tadellos postfrisch, Mi. 275,—	LF 1II **	80,—
9285	Luftpostfaltbriefe 2al bis blV, sowie 3 bis 6 tadellos postfrisch, Mi. 710,—	LF2al-blV,3-6 **	200,—
9286FP	Postkarten 10 und 12 Pf Schwarzaufdruck P1b+c+d, P2b+d und P3 tadellos postfrisch (P2b tiefst gepr. Schlegel BPP), Mi. 430,—	P1b-d/P3 **	120,—
9287	10 Pf Rotaufdruck Karte bedarfsgebraucht mit Stempel Berlin-Charlottenburg 1.6.49 (oben ca 1 cm eingerissen), Mi. 150,—	P3 ☉	Gebot
9288FP	Postkarten 8 bis 20/20 Pf Bauten P4 bis P9 tadellos postfrisch komplett mit P4a+b und P5a+b, Mi. 444,—	P4/9 **	120,—
9289FP	Postkarten 8 bis 10/10 Pf Bauten und 15 Pf Luftpostkarte P10 bis P16 mit P12-13I+II und P16a+b komplett tadellos postfrisch, Mi. 752,50	P10/16a+b **	175,—
9290FP	Postkarten Bauten P17 bis P21 mit P18I+II und P19I+II tadellos postfrisch komplett, Mi. 1070,—	P17/21 **	300,—
9291FP	Postkarten P22 Währungsgeschädigte) und P23I+II (Philharmonie) tadellos postfrisch, Mi. 520,—	P22/23I+II **	150,—
9292	Postkarten P24 bis P30 (Glocken und Tag der Briefmarke) komplett tadellos postfrisch, Mi. 350,—	P24/30 **	90,—
9293	Sonderpostkarte 20 Pfg Freiheitsglocke Maifeier 1952 mit Zufrankatur 5 Pfg Bauten als portogerechte Luftpost-Karte von "BERLIN-STEGLITZ 28.6.53" nach München, tadellos, Mi. 300.-	P29 ☒	60,—
9294	Postkarten P31 bis P44 mit P35-36I+II und FP5a+b tadellos postfrisch komplett, Mi. 645,—	P31/FP5 **	150,—
9295	Postkarten P45 bis P49 tadellos postfrisch komplett, Mi. 136,50	P45/49 **	30,—
9296	Postkarten P50 bis P93b mit P85a+b, P90-91a+b, sowie FP6-8 tadellos postfrisch komplett, Mi. 344,—	P50/93b **	50,—
9297FP	5 und 4 Pf Bauten, privater Luftpostumschlag "Internationale APHV-Briefmarkenhändler-Tagung" tadellos postfrisch	PU8 **	50,—
9298	10 Pf neben 50 Pf amtliche Bildpostkarten mit Beidruck eines Wertstempels auf Privatbestellung (PZP) (auf Entscheidungsirrtum beruhend) PZP1, PZP2/01+02 und PZP3 tadellos postfrisch, Mi. 230,—	PZP1,2/01+02, 3 **	50,—
9299	Funklotterie-Postkarten FP 1, FP 2 und FP 4 tadellos postfrisch, Mi. 170,—	FP1+2+4 **	40,—
9300FP	Funklotterie-Postkarte FP 3 tadellos postfrisch, Fotobefund Eliades BPP: "echt und einwandfrei", Mi. 450,—	FP3 **	140,—

Berlin Markenheftchen

9301	Burgen und Schlösser 1980, mit Zählbalken, alle Reklamen komplett, 15 Heftchen, tadellos postfrisch, Mi. 290.-	11a/p mZ **	70,—
------	--	-------------	------

Berlin Markenheftchenblätter

9302	Brandenburger Tor 1966, Heftchenblatt mit Plattenfehlern 286 II und 288 II, tadellos postfrisch	H.-Bl.13 **	100,—
9303	Brandenburger Tor 1966, Heftchenblatt mit den Plattenfehlern Mi.-Nr. 286I und 288I, tadellos postfrisch, Fotoattest Schlegel BPP: "in der für Heftchenblätter normalen Zähnung."	H.-Bl.13 **	100,—

Berlin Zusammendrucke

9304	1952, Berliner Bauten, Komplett Garnitur aller verschiedenen Zusammendrucke, tadellos postfrisch, im Anschluss noch alle bis 1969 verausgabten Zusammendrucke, ebenso tadellos postfrisch, enormer Katalogwert.	W17/SKZ4u.a. **	1400,—
9305	1949, Berliner Bauten, komplette Garnitur aller Zusammendrucke inkl. gezähnten und ungezähnten Zwischenstegen, tadellos postfrisch, sauber auf Leuchtturm-Vordruckblättern.	W1/SKZ2B **	1400,—
9306	Berliner Bauten 1949, R1 + 1 Pfg, R1 + 4 Pfg, R1 + 10 Pfg und R1 + 20 Pfg, alle vier senkrechten Zusammendrucke, tadellos postfrisch, Mi. 199.-	S1/S4 **	60,—
9307	20+Z+4, senkrechter Zusammendruck, Seitenrand durchgezähnt, postfrisch, 20 Pfg. vorgefaltet, gepr. Schlegel BPP, Mi. 320.-	SZ3A **	70,—
9308	Berliner Bauten 1949, 20 Pfg + Z + R1 + 4 Pfg, senkrechter Zwischensteg-Zusammendruck, Zwischensteg nicht durchgezähnt, tadellos postfrisch, Mi. 75.-	SZ4B **	20,—
9309	Berliner Bauten 1952, komplette Garnitur von allen 34 verschiedenen Zusammendrucken, postfrisch, W29 kleiner Gummifehler - sonst alle tadellos, teils gepr. Schlegel bzw. Fotobefund/Fotoatteste Schlegel BPP (für 21 Werte): "Die Erhaltung ist einwandfrei.", Mi. 5.585.- (Abbildungen siehe Onlinekatalog)	W17/SKZ4 **	1400,—

FRANZÖSISCHE ZONE

Französische Zone

9311	5 M. Freimarke mit anhängendem Leerfeld unten und Unterrand auf Brief von "TÜBINGEN 2 17.6.46" nach Vicques / Schweiz, tadellos, Umschlag zweimal vertikal gefaltet, neuer Fotobefund Straub BPP (2019) "Das Prüfstück ist echt und überfrankiert. [...] Marke und Unterrand-Leerfeld einwandfrei.", Mi. 220.- für lose.	13vL ☒	50,—
------	--	--------	------

Französische Zone - Baden

9312	2-90 Pfg. Freimarken, komplett postfrisch, Mi. 200,-	28/37 **	45,—
9314	Blockausgabe "Wiederaufbau", Blockpaar komplett, zentrisch gestempelt "FREIBURG (BREISGAU) 2.4.49" bzw. "5.9.49", tadellos, gepr. Schlegel BPP, Mi. 560.-	Bl.1A/B ☉	120,—
9315	Blockausgabe "Wiederaufbau", Blockpaar, postfrisch, Mi. 150.-	Bl.1AB **	30,—
9316	Blockausgabe Wiederaufbau, Blockpaar komplett, dabei Bl. 1A mit Plattenfehler I "Sirene neben Sockel des Engels", mit Ersttagsgefälligkeitsstempel "FREIBURG-HASLACH b 24.3.49", tadellos, Fotobefund H.-D. Schlegel BPP "Block und Stempel sind echt, die Erhaltung ist einwandfrei.", Mi. 750.-+	Bl.1A/B ☉	120,—
9318FP	10 Pfg - 40 Pfg. Rotes Kreuz mit rotem Sonderstempel, tadellos, geprüft Schlegel BPP, Fotobefund Straub BPP, Mi. 400.-	42/45A ☉	100,—
9322P	30 Pfg Konstanz, Type II, tadellos postfrisch, Fotobefund H.-D. Schlegel BPP, Mi. 650.-	46II **	150,—

9324P	30 Pfg Konstanz, Type II, tadellos gestempelt "ZWINGENBERG 21.11.49", Fotoattest Schlegel BPP: "Die Erhaltung ist einwandfrei.", Mi. 1.800,-	46II ☉	450,—
9325P	30 Pfg Konstanzter Ingenieur Kongress, 2. Auflage, gestempelt "Adelebsen 16.12.49", tadellose Erhaltung, gepr. Schlegel BPP (doppelt signiert) und Fotoattest Straub BPP (2019): "echt und einwandfrei", Mi. 1.900,-	46II ☉	400,—
Französische Zone - Rheinland-Pfalz			
9328	Blockausgabe "Rotes Kreuz", Type I/I, ungebraucht ohne Gummi, wie verausgabt, Mi. 120,-	Bl.1 I/I (*)	35,—
Französische Zone - Württemberg			
9330	90 Pfg Freimarken, 4er-Block, tadellos postfrisch, unsigniert, Mi. 300,-+	37(4) **	70,—
9332	Blockausgabe "Rotes Kreuz", Type I/IV, ungebraucht ohne Gummi, wie verausgabt, Mi. 150,-	Bl.11 (*)	40,—
9333	Rotes Kreuz-Block, Type I/IV zentrisch gestempelt "EBINGEN 18.5.49", das Papier ist etwas getönt um im linken Rand schwache vertikale Bugspur, geprüft u.a. Schlegel BPP, Fotoattest Straub BPP, Mi. 1.800,-	Bl.11 ☉	200,—
Französische Zone - Wohnungsbau-Abgabe			
9336FP	2 Pfg. Wohnungsbauemarke mit Mischzählung B und Wasserzeichen 1 W sowie Aulendorfer Aufdruck in rot, tadellos gestempelt, Fotoattest Harlos BPP "echt und einwandfrei", Mi. 1.300,- - sehr seltene Marke!	2aBBWa ☉	300,—
Bizone			
9337	3 und 4 Pfg. AM-Post, 3 Pfg. 4er-Block mit 4 Pf. senkr. 3er-Streifen und senkr 6er-Block, je mit Platten-Nummer portorichtig auf Brief der 2. Gewichtsstufe (DIN C5) von OBRIGHEIM 6.5.46 nach Bad Wimpfen, Mi. 450,-	1,2z PI ☒	80,—
9341	3 Pfg. AM-Post, waager. linkes Randpaar oben mit Stegen, gest. GRONAU 8.5.46, Mi. 300,-	1z St (2) ☉	60,—
9343P	3 Pfg AM-Post, 14 Werte (amerikanischer Druck, 4er-Block; englischer Druck, 4er-Streifen; und deutscher Druck, 4er-Block blauviolett sowie Paar grau violett), als portogerechte wertstufengleiche Frankatur auf R-Brief von "FULDA 25.1.46" nach Düsseldorf mit Ankunftsstempel, gute Bedarfs-erhaltung, Umschlag kleine Öffnungsmängel und an den Rändern gefaltet, dekorativer Beleg	1(4),10(4),17(6) ☒	70,—
9344	4 Pfg. AM-Post, 4er-Block (1 Z.) als portorichtige MeF auf Brief Geschäftspapiere bis 100 g (DIN C5, gefaltet) von LANDSHUT (Wellenstpl.) nach München, Mi. 250,-	2z (4) ☒	60,—
9346	4 Pfg. AM-Post, links mit Steg, postfrisch, Fotobefund Hettler BPP: "echt und einwandfrei"	2z St **	Gebot
9347	4 Pfg. AM-Post, 4er-Block vom linken Bogenrand unten mit Stegen, zentr. gest. HAMBURG 30.4.46, Fotobefund Hettler: "Bedarfsstück, echt", Mi. 300,-	2z St (4) ☉	70,—
9348P	5 Pfg. AM-Post, Doppelbilddruck, postfrisch, Fotobefund Hettler BPP: "echt und einwandfrei", Mi. 250,-	3z DD **	50,—
9351	5 Pfg. AM-Post, rechter oberer Eckrand-5er-Block mit Platten-Nummer und Plattenfehler II auf Feld 8 als MeF auf Bedarfsbrief (1Pfg. überfrankiert) von Passau nach Stuttgart	3z PI. ☒	50,—
9352	5 Pfg. AM-Post, rechter unterer Eckrand-4er-Block mit Plattennummer mit Nebenfrankatur portorichtig auf R-Brief (gefaltet) von REINBEK 21.9.46 nach Heimbuchenthal, Mi. 310,-	3zPI ☒	60,—
9353P	1 bis 25 Pfg. AM-Post, 9 Werte kpl. auf R-Satzbrief (4 Pfg. überfrankiert), dabei 6 Pfg. Oberrandstück mit Druckfehler "Postage" im Rand, von BRAUNSCHWEIG 9.9.46 nach Kirchheimbolanden mit Ank.-Stpl., Mi. 1.100,-	4Br1,1/9 ☒	200,—
9356	10 Pfg. AM-Post, "z"-Papier, rechtes oberes Eckrand-Paar mit Platten-Nummer gest. HANNOVER 3.4.46, gepr. Hettler BPP, Mi. 200,-	6z PI ☉	45,—
9357	10 Pfg. AM-Post, 4er-Block als Zusatzfrankatur auf GA-Karte 6 Pfg. mit Plattenfehler "Ovallinie rechts oben ausgefüllt" portorichtig als Eilboten-Fernpostkarte von WE'IDEN 17.1.46 nach Berlin-Köpenick, gepr. Hettler BPP, Mi. 320,-	6z,P903 I ☒	70,—
9358	12 Pfg. AM-Post, Plattenfehler: "Linie unter HLA gebrochen", gest., Mi. 250,-	7I ☉	60,—
9360	12 Pfg. AM-Post, Plattenfehler II, gest., gepr. Hettler BPP, Plattenfehler III mit Strich-Stempel, Mi. 300,-	7II,III ☉	50,—
9361	12 Pfg. AM-Post, Plattenfehler "Linie rechts neben linkem N gebrochen", EF auf Ortsbrief (überfrankiert) FLENSBURG 28.12.45	7III ☒	40,—
9362	12 Pfg. AM-Post, seltene MeF von 7 Stück (dabei senkr. 6er-Block) auf Eilboten-Einschreiben-Ortsbrief (6 Pfg. überfrankiert, Fensterumschlag, Gebrauchsspuren), München 12.10.45, wegen Zensur Ank.-Stpl. 17.10.45	7x (7) ☒	60,—
9365P	12 Pf. AM-Post, dunkelviolett-purpur, Doppelbilddruck, gest. KÖLN-NIPPES 17.8.45, Fotobefund Hettler BPP: Bedarfsstück, UV Papierverfärbung, echt", Mi. 300,-	7zaaDD ☉	70,—
9366	12 Pf. AM-Post, "zaa"-Papier, waager. Oberrand-6er-Block mit Platten-Nummer, gest. FULDA 9.1.46, gepr. Schlegel BPP, Mi. 250,-	7zaaPI ☉	60,—
9367	12 Pfg. AM-Post, dkl.violett-purpur, linker unterer Eckrand-4er-Block mit Pl.Nr. 46582 mit Eckrand-4er-Block 8 Pfg. auf Auslandsbrief von KIRCHHEIM UNTER TECK 31.10.46 nach Solothurn	7zaaPI,5 ☒	80,—
9368	15 und 25 Pfg. AM-Post, senkr. bzw. waager. Paar mit Geb. bezahlt 4 Pfg. portorichtig auf R-Brief mit Rückschein der 2. Gewichtsstufe (Gebrauchsspuren) von Fürth 25.1.46 nach Ronneburg, sign. Busch, Mi. 270,-	8,9 (2) ☒	60,—
9370	25 Pfg. AM-Post, rechter oberer Eckrand-6er-Block mit Platten-Nummer, gest FULDA 9.1.46, gepr. Schlegel BPP, Mi. 260,-	9z ☉	50,—
9371	12 Pfg. AM-Post, dunkelpurpur, "z"-Papier, unten mit Steg, postfrisch, Fotobefund Hettler BPP: "Bedarfs-erhaltung, echt"	9z St **	Gebot
9372P	25 Pfg. AM-Post, "z"-Papier, Doppelbilddruck, 4er-Block postfrisch, Fotoattest Hettler BPP: "echt und einwandfrei", Mi. 1.000,-	9zDD(4) **	150,—
9375	3 Pfg. AM-Post, MeF von 28 Stück, teils in Einheiten, vorder- und rückseitig portorichtig auf R-Brief (Gebrauchsspuren) von RINTELN 26.4.46 nach Hess.Oldendorf mit Ank.-Stpl., Mi. 800,-	10Az (28) ☒	180,—
9376	3 Pfg. AM-Post, linker unterer Eckrand-4er-Block mit 17 mm Seitenrand, Unterrand mit zusätzlicher Zählung, postfrisch	10Az (4) **	40,—
9377P	3 Pfg. AM-Post, gez. L 14 1/2 : 14 1/4, waager Paar, gest. TELGTE 9.10.45, Fotoattest Schlegel BPP: "echt und einwandfrei", Mi. 700,-	10By(2) ☉	140,—
9379	3 Pfg. AM-Post, gez. 14 3/4 : 14 1/4, rechter Rand-4er-Block portorichtig auf Brief von KREIENSEN 22.2.46 nach Hannover, Mi. 250,-	10Fy (4) ☒	50,—
9380	5 Pfg. AM-Post, gez. 14 3/4 : 14 1/2, 4er-Block, zentr. gest. WINNIGSTEDT 25.3.46, gepr. Schlegel BPP, Mi. 400,-	10Gy (4) ☉	80,—
9381	3 Pfg. AM-Post, gez. L 14 3/4 : 14 1/2 mit Nr. 1z, 4er-Block, 16Cz und 17aBz je senkr- Paar portorichtig auf Ortsbrief der 2 Gewichtstufe von BREMEN 20.10.46, Kurzbefund Wehner BPP: "echt und einwandfrei", Mi. 490,-	10Gy(4),16_ ☒	120,—
9382P	5 Pfg. AM-Post, gez. 14 3/4 : 14 1/2, waager. 6er-Block mit 1 und 50 Pfg, 3 Pfg. Kontrollrat, portorichtig auf R-Brief von KIRCHLENGERN 8.10.46 nach Bockenem, gepr. Hettler BPP, Mi. 690,-	10Gy,32Aa ☒	170,—
9383	5 Pfg. AM-Post, senkr. Paar mit Kontrollrat 12 und 24 Pfg. Ziffern, portorichtig auf Drucksache-Nachnahme von Hamburg 8.10.46 nach Wittendorf, seltene Versendungsart, Mi. 250,-	11A,920,925 ☒	60,—
9386	5 Pfg. AM-Post, linker Rand-4er-Block, zusätzliche Zählung im Rand, postfrisch	12Fy (4) **	40,—
9387	6 Pfg. AM-Post, "x"-Papier mit 10 Pfg. gez. 11:11 1/2, je waager. Paar (10 Pfg. fehlendes Zahnloch), portorichtig auf Nachnahmebrief von HAMBURG 16.2.46 nach Bad Pyrmont, Kurzbefund Wehner BPP: "echt, übliche Beförderungsspuren, zeittypische normale Zählung", Mi. 240,-	13Ax,22Bz ☒	60,—
9388	6 Pfg. AM-Post, gez. 14 1/4, gest. HAMBURG 27.11.45, Kurzbefund Arge/Scheibel: "echt und einwandfrei"	13Ay ☉	Gebot
9389	6 Pfg AM-Post, gez. 14 1/4 : 14 3/4 (unten senkr. breiten Ausgleichszahn), waagerechtes rechtes Randpaar, postfrisch, Mi. 160,-	13Cz (2) **	30,—
9390P	6 Pfg. AM-Post, gez. 14 1/4 : 14 3/4, waager. Paar, gest. BIELEFELD 2.5.46, Fotobefund Hettler BPP: "Zählung rechts und unten unregelmäßig, echt", Mi. 1.200,-	13Cz(2) ☉	180,—
9391	6 Pfg. AM-Post, gez. 14 1/2 : 14 1/4, senkr. Paar als MeF auf Brief von HAMM 27.10.45 nach Dortmund, Mi. 200,-	13Dy (2) ☒	50,—
9392P	6 Pfg. AM-Post, gez. L 14 1/2, waager. Paar mit 12 Pfg. auf Sammlerortsbrief, Fotobefund Hettler BPP, Mi. 1000,- für lose Marken	13Ey(2),15 ☒	180,—
9393	6 Pfennig gelborange, gezähnt L 14 3/4 : 14 1/2, Papier y, waagerechtes paar, gestempelt, Fotobefund Hettler BPP, Mi. 300,-	13Gy ☉	50,—
9394	6 Pfg. AM-Post, gez. 14 3/4 : 14 1/2, waager. Paar, gest. HANNOVER 17.11.45, Fotobefund Hettler BPP: "echt und einwandfrei", Mi. 300,-	13Gy (2) ☉	60,—
9395	8 Pfg AM-Post, gez. 14 1/4, linker oberer Eckrand-4er-Block mit Plattennummer "4C" mit 4 und 6 Pfg. portorichtig auf R-Brief von RINTELN 21.2.46 nach Dassel, gepr. Hettler BPP, Mi. 450,-	14Ay PI ☒	90,—

9396	8 Pfg. AM-Post, "z"-Papier, waager. 3er-Streifen als seltene reine MeF auf Bedarfsbrief (Umschlag doppelt verwendet) von HANNOVER 26.4.46 nach Eschwege, Fotoattest Wehner BPP: "echt und einwandfrei", Mi. 500,-	14Az (3) ☒	120,—
9397	8 Pfg. AM-Post, gez. 14 3/4 : 14 1/2, waager. rechter Eckrand-12-Block mit Passerloch und Rechteck über Feld 6, postfrisch, Mi. 330,-	14Gy (12) **	60,—
9398	8 Pfg. AM-Post, gez. 14 3/4 : 14 1/2, waager. 3er-Streifen portorichtig auf Brief von HORN 9.3.46 nach Oberlungwitz, Mi. 370,-	14Gy (3) ☒	90,—
9399	8 Pfg. AM-Post, gez. 14 3/4 : 14 1/2, mit 1 und 3 Pfg. portorichtig auf Brief von LÜTJENBURG 29.12.45 nach Güstrow, Mi. 200,-	14Gy,16,17 ☒	50,—
9400	12 Pfg AM-Post, englischer Druck, auf portogerechtem Brief mit Notstempel L1 "Köln-Zollstock" nach Dortmund und Zensur, Marke oben rechts Eckbug, sonst gut erhalten, dekorativer Beleg	15 ☒	40,—
9401	12 Pfg. AM-Post, gez. 14 3/4 : 14 1/2, Unterrand-6er-Block, untere linke Marke Rand mit Passerloch ohne Rechteck, postfrisch, Mi. mit Rechteck 1.000,-, ohne Rechteck -,-	15aGy (6) **	200,—
9402	1 Pfg. AM-Post, Plattenfehler "weißer Strich am A in Deutschland", gest., Mi. 200,-	16Az XII ☉	45,—
9403	1 Pfg. AM-Post, rechter oberer Eckrand-4er-Block ohne Zählnummer mit 5 Pfg. Eckrand-4er-Block mit Plattennummer und 15 Pf. 4er-Block portorichtig auf R-Brief von REMSCHEID 16.3.46 nach Zepernick, Mi. 525,-	16Az0N,3zPI ☒	130,—
9404	1 Pfg. AM-Post, rechter oberer Eckrand-4er-Block mit 6stelliger Zählnummer 20 0877, ungebraucht, (Gummi unfrisch, Eckbug im Rand, linke untere Marke Stockfleck), Fotobefund Hettler BPP, Mi. für ** 1.000,-	16B s6 *	150,—
9405	1 Pfg. AM-Post, rechter oberer Eckrand-4er-Block mit 3-stelliger Zählnummer, postfrisch, Mi. 250,-	16Bzr3 **	50,—
9406	1 Pfg. AM-Post mit 2 und 16 Pfg. portorichtig auf Nachnahme-Drucksache aus Siegen 15.12.45, Mi. 220,-	16D,20,25 ☒	60,—
9407	1 Pfg. AM-Post, senkr. Paar, obere Marke mit Plattenfehler "HL verbunden", auf Briefstück, Mi. 200,-	16III △	45,—
9408	1 Pfennig schwarzelinguar, gezähnt L 11 1/a, Papier z, 9er-Block aus der rechten oberen Bogenecke mit fünfstelliger schwarzer Bogenzählnummer, postfrisch, Fotobefund Schlegel A. BPP, Mi. 1500,- (alter Ausruf 250)	16DZ S5 **	200,—
9409P	3 Pfg. AM-Post, Fehlfarbe schwärzlichviolett, Unterrandstück postfrisch, Fotobefund Hettler BPP: "echt und einwandfrei", Mi. 750,-	17AF **	180,—
9410	3 Pfg. AM-Post, Plattenfehler "Linie unter M P gebrochen" mit 7mal 3 Pfg. portorichtig auf Brief von HAMBURG 11.8.46 nach Eschwege, Mi. 320,-	17XVI ☒	70,—
9411	3 Pfg. AM-Post grau violett, 4er-Block, rechte untere Marke (Feld 72) Plattenfehler "Linie unter M P gebrochen", gest. DÜSSELDORF 11.4.46, Kurzbefund Arge/Scheibel: "echt und einwandfrei", Mi. 160,-	17aAzXVI ☉	40,—
9412	3 Pfg. AM-Post grau violett, rechte untere Marke im 4er-Block mit Plattenfehler "verlängertes G" auf Überfrankiertem Ortsbrief, Fotobefund Schlegel	17aCzl ☒	Gebot
9413	3 Pfg. blauviolett, gez. 11 1/2 : 11, rechtes Randstück, EF auf Drucksache von KIEL 1.3.46 7-8V nach Ascheffel, Frühleerung noch Portoperiode 1, Mi. 250,-	17bC ☒	60,—
9414P	3 Pfg. blauviolett, gez. 11 1/2 : 11, MeF von 8 Stück portorichtig auf Bedarfsbrief von BISSENDORF nach Iburg, Zähnung geringfügig teils be- stoßen, da an Kante geklebt, leichte Gebrauchs- und Alterungsspuren, Mi. 1.000,-	17bC (8) ☒	180,—
9415	3 Pfg. AM-Post, blauviolett, gez. L 11 1/2 : 11, Unterrand-4er-Block rückseitig auf portorichtigem Brief, mit weiterer Marke (kurze Ecke) und 3er-Streifen grau violett auf Vorderseite von GREVENBROICH 20.5.46 nach Neuss, Fotobefund Hettler BPP: "echt, Brief Gebrauchs/Alterungsspuren", Mi. 680,-	17bC(5),aC ☒	130,—
9416P	3 Pfg. AM-Post, blauviolett, gez. L 11 1/2, linke untere Bogenecke, postfrisch, Fotoattest Schlegel BPP: "echt und einwandfrei", Mi. 500,-	17bDz **	120,—
9417P	3 Pfg. AM-Post, blauviolett, gez. L 11 1/2, gest. KÖLN, Kurzbefund Schlegel BPP: "echt, leichte Zahnverkürzungen", Mi. 750,-	17bDz ☉	100,—
9418P	3 Pfg. AM-Post, blauviolett, gez. L 11 1/2, gest., Fotobefund Schlegel BPP: "echt, die Marken weisen Zahnverkürzungen auf", Mi. 1.500,-	17bDz(2) ☉	200,—
9419P	3 Pfg. AM-Post, blauviolett, gez. L 11 1/2, mit 4mal 1 Pfg. portorichtig als Zusatzfrankatur auf GA-Karte 5 Pfg. (P 904) von HANNOVER 3.5.46 nach Lüneburg., Fotoattest Wehner BPP: "echt, und einwandfrei", Mi. 1.200,-	17bDz,16Bz ☒	300,—
9420	4 Pf. AM-Post, rechtes oberes Eckrandpaar mit roter Zählnummer, da diese etwas nach außen verrutscht, handschriftlich nochmals rot nachgebessert. postfrisch (linke Marke minimale Anhaftungen), Fotobefund Arge/Wehner: "echt, Feld 10 mit Bogenzählnummer einwandfrei"	18Az r4 **	50,—
9421	4 Pfg. AM-Post, Probedruck, "x"-Papier, 4er-Block postfrisch, gepr. Schlegel BPP, Mi. 480,-	18PII (4) **	100,—
9422P	4 Pfg. AM-Post, Probedruck, "x"-Papier, ungezähnt, senkr. Oberrandpaar postfrisch, Mi. 1.400,-	18PIIU (2) **	350,—
9423	4 Pfg. AM-Post, gez. 11 1/2:11 mit 3 Pfg., je rechter oberer Eckrand-4er-Block mit roter 4stelliger Zählnummer und Nebenfrankatur auf überfrankiertem R-Brief von Hannover Ausstellung "Der neue Weg 17.10.45" nach Fassberg mit Ank.-Stpl.	18Cr417aAr4 ☒	120,—
9424	5 Pfg. AM-Post, senkr. 3er-Streifen, obere Marke mit Plattenfehler "Linie rechts neben E im linken Pfennig gebrochen", auf Kriegsgefangenen-Postkarte aus QUAKENBRÜCK 23.1.46 an P.W.Camp 2226, Mi. 420,-	19B (3) ☒	120,—
9426	5 Pfg. AM-Post, Probedruck, "x"-Papier, Oberrand-4er-Block postfrisch, gepr. Schlegel BPP, Mi. 480,-	19PII (4) **	120,—
9427P	5 Pf. ocker, ungezählter Probedruck im postfrischen Viererblock, Fotoattest Schlegel BPP "Der Probedruck ist echt. Das untere Pärchen weist eine Quetschfalte, das obere Pärchen eine Knitterspur, die rechte untere Marke am unteren Rand einen Einschnitt und die linke Marke eine Bleistiftnotiz auf", der Einschnitt ist ein Vortrennschnitt außerhalb des Markenrandes, seltene Einheit, Mi. 4800,-	19PIUbv(4) **	750,—
9429	6 Pfg. AM-Post, dunkelrötlichgelb, gez. L 11, 2. Auflage, 4er-Block gest. GOSLAR 2.7.46, minimale Zahnfehler, Fotobefund Schlegel BPP, Mi. 260,-	20Ax (4) ☉	60,—
9430P	6 Pfg. AM-Post, dunkelrötlichgelb, gez. L 11, 1. Auflage, 2 Stück als portorichtige MeF auf Brief von STOLBERG 6.10.45 nach Goslar, Fotobefund Hettler BPP: "echt, Zähnung mit Verkürzungen/Gebrauchsspuren", Mi. 900,-	20Axa ☒	170,—
9431P	6 Pfg. AM-Post, dunkelrötlichgelb, gez. L 11, 1. Auflage, senkrechter 4er-Streifen auf Briefstück, SALZGITTER 2.8.45, Fotoattest Schlegel BPP: "echt und einwandfrei", Mi. 1.550,-	20Axa(4) △	350,—
9432P	6 Pfg. AM-Post, Plattenfehler "linke 6 gebrochen", gest. BRAKE 29.5.46, Kurzbefund Arge/Scheibel: "echt, oben mittig ein Bug", Mi. 350,-	20Az XIX ☉	60,—
9433	6 Pfg. AM-Post, 4er-Block mit 50 Pfg, 3mal 10 Pfg. und 4er-Block Kontrollrat 10 Pfg. Ziffern, portorichtig auf R-Brief mit Rückschein von BAD SCHWALBACH 15.5.46 nach Babenhausen, Mi. 180,-	20Az(4),32, ☒	45,—
9434P	6 Pfg. AM-Post, gez. L 11 1/2. rechtes Randstück, rechts ungezähnt, ungebr. (Gummi unfrisch, Bugspur im Rand), Fotobefund Hettler BPP, Mi. für ** 400,-	20D Ur *	50,—
9435P	6 Pf. Probedruck auf x-Papier, tadellos postfrisch, Fotoattest Schlegel BPP, Mi. 800,-	20PII **	150,—
9436P	6 Pf. purpur, ungezählter Probedruck, postfrisch, Fotoattest Hettler BPP, Mi. 1200,-	20PIUav **	220,—
9437P	8 Pfg. AM-Post, sehr seltene Zähnung 11 1/2 : 11, waager Paar, gest. GROSS ILSEDE 5.46, Fotoattest Wehner: "echt, linke Marke einwandfrei, rechte Marke kleine Stelle mit einer beginnenden altersbedingten Papierverfärbung", Mi. 1.800,-	21Cz (2) ☉	300,—
9438P	8 Pfg. AM-Post, sehr seltene Zähnung 11 1/2 : 11, linker oberer Eckrand-4er-Block mit 1 Pfg. rechter oberer Eckrand-4er-Block mit roter 4stelliger Zählnummer und 16 Pfg. Einzelmarke (Nr. 25Az) und senkr. Oberrandpaar (Nr. 25 Bz) portorichtig auf R-Brief von BRAUNSCHWEIG 30.10.46 nach Harburg, Fotoattest Schlegel BPP: "echt, unteres Paar 8 Pfg. waagerechten Knick, restlichen Werte einwandfrei, Umschlag gefaltet". 16r4 wertet gestempelt schon 1200,- EUR, auf Brief nicht notiert, 21Cz auf Brief 1500,- und die drei weiteren Einzelmarken je 900,-, ein Michelwert von 6000,- wäre wohl etwa richtig !	21Cz,16Br4 ☒	1100,—
9439P	8 Pf. ocker, ungezählter Probedruck mit herstellungsbedingter Papierfalte, Fotoattest Hettler BPP "echt und einwandfrei", Mi. 1200,-	21PIUbv **	280,—
9440	10 Pfg. AM-Post, rechtes Randstück rechts ungezähnt, postfrisch (Rand leichte Alterungsspuren), Mi. 300,-	22A Ur **	50,—
9441P	10 Pfg. AM-Post, gez. L 11, rechtes Randstück, rechts ungezähnt, gest. MÜNSTER, Fotobefund Arge/Wehner: "echt, linke Zähnung vermutlich durch unvollständige Perforation sehr flach, Bug im rechten Rand erkennbar. Sonst zeittypisch normal gezähnt", Mi. gest. unbekannt.	22Az Ur ☉	400,—
9442P	10 Pfennig orangebraun, gezähnt L 11 1/2, Papier z, postfrisch, Fotoattest Hettler BPP, Mi. 500,-	22Dz **	80,—
9443P	10 Pf. purpur, ungezählter Probedruck, tadellos postfrisch, Fotoattest Schlegel BPP, Mi. 1200,-	22PIUav **	280,—
9444	12 Pfg. AM-Post, gez. L 11 1/2:11, senkr. Paar, gest. VISSElhÖVEDE 4.3.46, gepr. Hettler BPP, Mi. 240,-	23C(2) ☉	60,—

9445	12 Pfg. AM-Post, gez. L 1 1/2:11, mit senkr. Paar 15 Pfg. portorichtig auf R-Brief von HANNOVER 10.1.46 nach Nürnberg, gepr. Hettler BPP, Mi. 200,-	23C,24(2) ☒	60,—
9446	12 Pfg. AM-Post, gez. L 1 1/2 : 11, waager. Paar, gest. NEUSTADT (HOLST) 23.2.46, Fotobefund Wehner BPP: "echt, einwandfrei in normaler Zähnung", Mi. 240,-	23Cz (2) ☉	60,—
9447P	12 Pfg. AM-Post, Probedruck, "y"-Papier, gepr. Schlegel BPP, Mi. 1.400,-	23PIIIA **	400,—
9448	12 Pfg. AM-Post, senkr. Paar, obere Marke Plattenfehler "Bruch im rechten oberen Ornament), auf Brief (Fensterumschlag) GOSLAR 4.3.46, Mi. 180,-	23X ☒	45,—
9449	12 Pfg. AM-Post, 6er-Block, rechte untere Marke Plattenfehler "stark verkürztes T in Post" (Feld 80), linke untere Marke "Post fettgedruckt" (Feld 78) mit 3 Pfg. 4er-Block portorichtig auf R-Brief von HAMBURG 27.5.46 nach Ansbach, Mi. 400,-	23XX,I,17 ☒	100,—
9450P	12 Pf. ocker, ungezählter Probedruck vom linken Rand, postfrisch, Fotobefund Schlegel "Der Probedruck ist echt und hat Originalgummi, er weist Fingerabdrücke auf.", sehr selten, Mi. 1500,-	23PIUbv **	300,—
9451	15 Pfg. AM-Post, gez. 1 1/2:11, 4er-Block (Feld 34,35,44,45, Feldbestätigung Arge), zentr. gest. HAMBURG 30.9.46. Mi. 280,-	24C (4) ☉	60,—
9452	15 Pfg. AM-Post, gez. 1 1/2:11, 4er-Block und waager. 3er-Streifen mit 3 Pfg. portorichtig auf R-Brief (gefaltet) der 2. Gewichtsstufe von KIEL 25.6.46 nach Mettlach, Mi. 540,-	24C(7),17b ☒	130,—
9453P	15 Pfg. AM-Post, gez. 1 1/2 : 11, rechter oberer Eckrand-4er-Block mit handschriftlicher roter Bogenzahlnummer, postfrisch, Fotoattest Hettler BPP: "echt und einwandfrei", Mi. 1.000,-	24Cr4H **	250,—
9454	15 Pfg. AM-Post, 4erBlock mit Plattenfehler "gebrochenes L" und "Pfennig" mit 24 Pfg. portorichtig auf R-Brief von KIEL 6.3.46 nach Hamburg, Mi. 240,-	24VIII, I ☒	60,—
9456	16 Pfg. AM-Post, linker Rand-4er-Block und Einzelmarke mit 60 und 4 Pfg. portorichtig auf R-Brief mit Rückschein von BREMEN 9.5.46 nach Niedersessmar, gepr. Hettler BPP, Mi. 180,-	25B,33,18 ☒	45,—
9457	20 Pfg. AM-Post, gez. L 11:11 1/2, senkr. Paar mit 1 und 5 Pfg. portorichtig auf Ortsbrief (Gebrauchsspuren) von BRAUNSCHWEIG 1.12.45 mit Zustellungsurkunde, Mi. 500,-	25Bz,16,19 ☒	130,—
9458	20 Pfg. AM-Post, Oberrandstück mit Setzfehler "Punkt statt Komma im Rand" mit 4 Pfg. portorichtig auf Bedarfsbrief von KIEL 23.3.46 nach Itzehoe, Mi. 400,-	26Br 1,2 ☒	100,—
9459	20 Pfg. AM-Post, Plattenfehler "S in Post unten verdickt", obere Marke im senkr. Paar mit weiterem Paar und 4 Pfg. portorichtig auf R-Brief-Vorderseite vom ELMSHORN 2.5.46 nach Chemnitz, Mi. 500,-	26IX Bvds.	70,—
9460	20 Pfg. AM-Post, Plattenfehler "M in Oval links verdickt" und "Linie über U gebrochen", linke bzw. rechte obere Marke im 4er-Block, gest., gepr. Hettler BPP, Mi. 332,-	26XIII,XV ☉	80,—
9461	25 Pfg. AM-Post preußischblau, gez. L 1 1/2:11, 4er-Block gest. HANNOVER DÖHREN 26:2.46, gepr. Schlegel BPP, Mi. 180,-	26aC (4) ☉	50,—
9462	25 Pfg. AM-Post preußischblau, gez. L 1 1/2:11, und 1 Pfg., je waager. Paar portorichtig auf R-Brief von HANNOVER 22.2.46 nach Drebka, gepr. Hettler BPP, Mi. 180,-	26aC(2),16 ☒	45,—
9463	20 Pfg. AM-Post, preußischblau, gez. L 1 1/2 : 11, waager. Unterrandpaar, gest. RHEINFELD, Fotobefund Arge/Scheibel: "echt, linke Marke bündig", Mi. 90,-	26aCz ☉	Gebot
9464	20 Pfg. AM-Post, lebhaftblau, gez. 11:11 1/2, Unterrand-4er-Block mit 1 und 3 Pfg. portorichtig auf R-Brief von AACHEN 29.5.46 nach Goslar, Mi. 435,-	26bB (4) ☒	100,—
9465	20 Pfg. AM-Post, lebhaftblau, gez. 11:11 1/2, Plattenfehler "U in Deutschland links eingekert", linke unter Marke im Unterrand-4er-Block, zentr. gest. AACHEN 29.5.46, Mi.435,-	26bBXVIII ☉	100,—
9466	24 Pf. AM-Post, gez. L 11, waager. Paar als portorichtige MeF auf Brief der 2. Gewichtsstufe von RENDBURG 11.10.46 nach Lorsch, gepr. Hettler BPP, Mi. 170,-	27A (2) ☒	45,—
9467P	24 Pfg. AM-Post, Probedruck, "y"-Papier, linkes Randstück postfrisch, gepr. Dr. Wittmann, Mi. 500,-	27PIII **	120,—
9468	24 Pfg. AM-Post, Plattenfehler "P von Post oben links gebrochen" mit 10 und 50 Pfg. portorichtig auf R-Brief (Klappe fehlt) von BAD WIESSEE 13.3.46 nach Storkow, Mi. 600,-	27VI,22,32 ☒	140,—
9469	25 Pfg. AM-Post, links ungezähnt, senkr. Paar im linken Rand-4er-Block, postfrisch, gepr. Schlegel, Mi. 600,-	28AUI (2) **	140,—
9471P	25 Pfg. AM-Post gezähnt L 11 1/2 : 11, gestempelt, Knitter und kleiner Einriss, Fotobefund Schlegel A. BPP, Mi. 550,-	28Cz ☉	70,—
9472P	25 Pfg. AM-Post, 25 Pfg. lilaultramarin, gez. L 1 1/2 : 11, Plattenfehler "Oval mit Ornament verbunden", gest. HAMBURG", Fotobefund Arge/Schmettkamp: "echt, Bedarfsstück, raue Zähnung herstellungsbedingt", Mi. 500,-+++.	28Cz I ☉	140,—
9473P	25 Pfg. AM-Post, gez. L 1 1/2 : 11, mit 50 Pfg. portorichtig auf Auslands-Zensurbrief von DÜSSELDORF 1.7.46 nach Wien, Fotobefund Hettler BPP: "echt, leichte Gebrauchsspuren", Mi. 800,-	28Cz,32bB ☒	200,—
9474	25 Pfg. AM-Post, Probedruck, "x"-Papier, Oberrand-4er-Block postfrisch, gepr. Schlegel BPP, Mi. 480,-	28PII (4) **	110,—
9475P	30 Pfg. AM-Post, Probedruck auf "y"-Papier, gez. L 11, postfrisch, Fotoattest Schlegel BPP: "echt, rückseitig kleiner farbiger Strich, sonst einwandfrei", Mi. 500,-	29PIIIA **	130,—
9476	30 Pfg. AM-Post, grünoliv, gez. L 11:11 1/2, waager. Paar mit Paar 12 Pfg. Ziffern portorichtig auf R-Brief von LÜNEN 31.5.46 nach Chemnitz, Mi. 170,-	29bB (2) ☒	45,—
9477	30 Pfg. AM-Post olivgrün, Plattenfehler "Oval links mit Linie verbunden", rechte untere Marke im 4er-Block, gest. gepr. Hettler BPP, Mi. 160,-	29cA V ☉	40,—
9478	30 Pfg. AM-Post, senkr. Paar, untere Marke mit Plattenfehler "P ohne Abstrich", gest. BERLEBURG, Kurzbefund Arge/Scheibel: "echt und einwandfrei", Mi. 160,- unterbewertet	29cAz ☉	50,—
9479	30 Pf. olivgrün, waager. Paar, links ungezähnt, tadellos postfrisch, Fotobefund Schlegel BPP, Mi. 300,-	29cAzUI **	75,—
9480	40 Pfg. AM-Post, magenta, gez. L 11, mit 6 Pfg. portorichtig auf Nachnahme-Ortsdrucksache von SIEGEN 4.3.46, Mi. 300,-	30aA,13 ☒	80,—
9481	40 Pfg. AM-Post, magenta, gez. L 11 mit 30 Pfg. portorichtig auf Einschreiben-Päckchenadresse, Fotobefund Hettler BPP: "echt mit Gebrauchsspuren", Mi. 400,-	30aAz,29aB ☒	90,—
9482	30 Pfg. AM-Post, grünoliv, Plattenfehler "Farbpunkt im ersten D von Deutschland und im E vom rechten Pfennig" mit Nebenfrankatur portorichtig auf R-Brief der 2. Gewichtsstufe von HAMBURG 17.8.46 nach Ammerdorf, Mi. 500,-	30bCXXV ☒	120,—
9483	40 Pfg. AM-Post rosalia, Plattenfehler "E im linken Pfennig beschädigt", linke Marke im waager. Paar, gest. NORDERNEY 4.6.46, Mi. 200,-	30c XVIII ☉	50,—
9484	40 Pfg. AM-Post, waager. Paar, linke Marke Plattenfehler "beschädigtes E im linken Pfennig", gest. NORDERNEY, Fotobefund Arge/Scheibel: "echt und einwandfrei", Mi. 200,-	30cAzXVII ☉	45,—
9485	40 Pf. rotlila, A-Zähnung, postfrisch, Fotobefund Hettler BPP "Zähnung oben mit Verkürzungen", Mi. 550,-	30dAz **	100,—
9486	40 Pf. rotlila, Zähnung B, postfrischer Randviererblock, Fotoattest Hettler BPP "echt und einwandfrei", Mi.800,-	30dBz(4) **	150,—
9487P	42 Pfg. AM-Post, gez. L 11, rechte obere Bogenecke ohne Zahnnummer mit 30 Pfg. 4er-Block und Ziffer 2 Pfg. portorichtig auf Eilboten-R-Brief von MÜNCHEN TA 7.10.46 nach Rastatt, Fotoattest Wehner BPP: "echt, Eckrandstück einwandfrei, Umschlag Büge, transportübliche Beförderungs- und Alterungsspuren", Mi. 700,-	31Az oN,29c ☒	180,—
9488	50 Pf. schwarzgrün, A-Zähnung, gest. Oberrandviererblock, Fotobefund Hettler BPP, Mi. 160,-	32aAz(4) ☉	40,—
9489P	60 Pfg. AM-Post, dunkelkarminbraun, gez. L 11, gest. ESSEN, Fotobefund Arge/Schmettkamp: "echt, Gebrauchsspuren und Zahnverkürzungen", Mi. 1.200,- kursiv	33aAz ☉	250,—
9490P	60 Pfg. AM-Post, dunkelkarminbraun, gez. L 11, 4er-Block, zentr. gest. HAMELN 7.1.46, Fotoattest Schlegel BPP: "Marken und Stempel sind echt. Der Viererblock ist mittig gefaltet, dabei z.T. die Zähnung mit Bügen, die rechte obere Marke mit Zahnfehlern", Mi. 4.800,-, ein gestempelter Viererblock dieser Marke dürfte eine Fata Morgana sein !	33aAz (4) ☉	750,—
9491P	60 Pf. karminbraun, seltene A-Zähnung auf eingeschriebenem portogerechten Bedarfsbrief, 60 Pf. oben mit min. Zahnverkürzungen, Fotobefund Hettler BPP, Mi. 2200,-	33aAz,23B ☒	400,—
9492P	60 Pfg. AM-Post, dunkelkarminbraun, gez. L 11:11 1/2, rechte obere Bogenecke mit roter 4-stelliger handschriftlicher Bogenzahlnummer, postfrisch, Fotobefund Arge/Schmettkamp: "...echt. leichte Lagerungsspuren am Oberrand, sonst einwandfrei", Mi. unbekannt	33aBz r4H ☉	500,—

9493P	60 Pfg. AM-Post, karminbraun, gez. 11½, 4er-Block mit zentr. Ersttagsstempel BRAUNSCHWEIG 21.9.45, Attestkopie Hettler BPP: "echt und einwandfrei, von der OPD für Geschenkwzwecke rückdatiert", Mi. 6.000,-	33aDz (4) ☉	1000,—
9494	80 Pf. schwarzviolettultramarin, D-Zählung, mit 4 Pf. auf portugischem R.-Brief, Fotobefund Schlegel BPP "Die 34D hat unten Zahn- mängel", Mi. 800,-	34Dz,18A ☒	120,—
9495	80 Pf. schwarzviolettultramarin, A-Zählung auf portoger. R.-Brief, Fotoattest Hettler BPP "34 A Zählung mit Verkürzungen. Der Brief ist echt", Mi. 800,-	34aAz ☒	140,—
9496	80 Pfg. AM-Post, gez. L 11, 4er-Block, postfrisch, Mi. 180,-	34aAz(4) **	40,—
9497P	80 Pf. schwarzviolettultramarin, A-Zählung, tadellos, gest. Viererblock, Fotoattest Schlegel BPP, "echt und einwandfrei", Mi. 2.000,-	34aAz(4) ☉	450,—
9498	80 Pfg. AM-Post, schwarzviolettultramarin, gez. L 11:11½, linkes Randstück postfrisch, gepr. Schlegel BPP, Mi. 200,-	34aBz **	50,—
9499P	80 Pfg. AM-Post, schwarzviolettultramarin, gez. L 11:11½, vom Oberrand auf Briefstück mit Sonderstpl. "Hannover - Der neue Weg 17.10.45", Fotobefund Schlegel BPP, Mi. 2.500,-	34aBz △	650,—
9500	80 Pf. schwarzviolettultramarin, C-Zählung, Viererblock a. kleinem Briefstück, Fotoattest Hettler BPP "echt, Zählung rechts oben und rechts unten ungleichmäßig", Mi. 1.200,-	34aCz △	250,—
9501P	80 Pfg. AM-Post, gez. 11½:11, linkes Randstück, links ungezähnt, postfrisch, Fotoatteste Schlegel und Wehner, je BPP: "echt und ein- wandfrei", Mi. 1.200,-	34aCz UI **	300,—
9502	80 Pf. schwarzviolettultramarin in C-Zählung, Mischfrankatur mit 2mal 1 Pf. AM-Post - Nr. 16Bz - diese mit herstellungsbedingtem Ausfall einiger Zähnlöcher (Überlastung der Produktion und nicht direkt ausgewechselte Perforationsnadeln sind hierfür die Ursache) und 2 Pf. Kontrollrat auf portugischem R.-Brief, Umschlag oben durch Öffnen etwas beschnitten, seltener Beleg, Fotobefund A. Schlegel BPP: Mi. 650,-	34aCz,16Bz ☒	150,—
9503FP	80 Pfg AM-Post, D-Zählung, tadellos gestempelt auf Briefstück, gepr. Schlegel BPP, Mi. 500,-	34aDz △	100,—
9504	80 Pf. schwarzblau im 4er-Block, C-Zählung, tadellos postfrisch, Fotoattest Hettler BPP, Mi. 720,-	34bC **	120,—
9505	80 Pfg AM-Post, deutscher Druck, schwarzblau 4er-Block vom linken Bogenrand, tadellos postfrisch, Fotoattest Hettler BPP: "echt und ein- wandfrei", Mi. 720,-	34bC(4) **	100,—
9506	80 Pfg. AM-Post, schwarzblau, postfrisch, gepr. Schlegel BPP, Mi. 180,-	34bCz **	40,—
9507P	80 Pfg. AM-Post, schwarzblau, gez. L 11½:11, gest. SCHANDELAH 1.6.46, Fotoattest Wehner BPP: "echt, im Markenbild etwas ge- schürft", Mi. 1.200,-	34bCz ☉	180,—
9508P	80 Pf. schwarzblau in C-Zählung in MiF mit Mi. 16A und 17aA auf portugischem R.-Brief, Fotoattest Hettler BPP "Die 80 Pf. hat oben über MP eine kleine Rand/Zahnschürfung. Gesamterhaltung sonst echt und einwandfrei", Mi. 2.400,-	34bCz ☒	450,—
9509	80 Pf. schwarzblau, tadellos postfrischer Randviererblock, Fotoattest Hettler BPP "echt und einwandfrei", Mi. 720,-	34bCz(4) **	120,—
9510	80 Pfg. schwarzviolett-ultramarin, gezähnt L11, Papier z, auf philatelistischen Orts-R-Brief von "DASSEL 15.10.45", geprüft Schlegel A. BPP, Mi. 500,-	34aaAz ☒	100,—
9511P	1 Reichsmark AM-Post, gezähnt L 11 : 11 1/2, tadellos gestempelt "DELMENHORST 1 K 18.4.46" auf Luxusbriefstück, Fotoattest Hettler BPP: "echt und einwandfrei", Mi. 550,- in dieser Qualität ein Ausnahmestück (alter Ausruf 150)	35B △	120,—
9512P	1 RM AM-Post, linkes Randstück mit 2 Rand-4er-Blocks 1 Pfg. portorichtig auf R-Brief der 2. Gewichtsstufe von Bunde 2.4.46 nach Leer mit Ank.stp., Mi. 750,-	35B,16(8) ☒	180,—
9513P	1 RM, AM-Post gez. L 11:11½, gest. MOERS 2.46, Fotoattest Schlegel BPP: "echt und einwandfrei", Mi. 550,-	35Bz ☉	110,—
9514	1 Reichsmark AM-Post, gestempelt "Duisburg 2 11.5.46 Philatelisten-Tagung", ausgabetytische für die Ausgabe (herstellungsbedingt) unregelmäßige Zähnung rechts - ansonsten zeittypisch normale Zähnung, Fotobefund Wehner BPP (07/2019), Mi. 550,-	35Bz △	80,—
9515	1 Reichsmark AM-Post, gestempelt "Tag der Briefmarke 20. Okt. 1946 Philatelisten-Tagung Duisburg Ruhrort" auf Briefstück, Fotoattest Wehner BPP (07/2019): "Die Qualität ist einwandfrei, in der für diese Ausgabe normalen Zähnung.", Mi. 550,-	35Bz △	120,—
9516	1 RM im waager. Paar vom rechten Seitenrand auf überfrankiertem R.-Brief, Fotobefund Schlegel BPP "echt, Die linke Marke weist am o- beren Rand Zahnverkürzungen auf, die Erhaltung der rechten Marke ist einwandfrei", Mi. 1.100,-	35Bz ☒	200,—
9517P	1 RM, AM-Post gez. L 11:11½, 4er-Block, zentr. Sonderstempel HANNOVER-Niedersachsenschau 17.8.1946, Fotoattest Hettler BPP: "echt und einwandfrei", Mi. 2.200,-	35Bz (4) ☉	450,—
9518P	1 Reichsmark AM-Post, Plattenfehler II "gebrochenes E in Deutschland", gestempelt "Bremen 1 e c 30.3.46", ausgabetytische für die Ausgabe (herstellungsbedingt) unregelmäßige Zähnung rechts - ansonsten zeittypisch normale Zähnung, seltene Marke, gerade in echt gestempelter Erhaltung, Fotoattest Wehner BPP (07/2019), Mi. 1.200,-	35BzII ☉	200,—
9520P	2 Pf. Arbeiter schwarz, Achterblock Bandaufdruck auf portugischem Ortsbrief vom 21.8.48, geprüft Arge Kontrollrat, Mi. 1.650,-	36lc ☒	300,—
9521	2 Pfennig Arbeiter schwarz mit doppeltem Netzaufdruck, Plattendruck mit nicht durchgezähntem Oberrand, postfrisch, Fotobefund Arge Kontrollrat (für senkrechtes Paar)	36 llcDDPORndgz **	40,—
9522P	6 und 12 Pfg. Arbeiter, Probedrucke mit schwarzem Moirelinien-Aufdruck, postfrisch bzw. ungebraucht ohne Gummi, wie verausgabt, Fo- toattest Schlegel D. BPP, Mi. 1.800,-	37P,40P **/(*)	450,—
9523FP	8 Pfg Bandaufdruck aus der linken oberen Bogenecke mit Druckerzeichen "7" (negativ) mit Zusatz 2 Pfg. Bandaufdruck (2) auf portoge- rechter Bedarfskarte von "BIELEFELD 31.8.48" nach Brackwede, Karte oben kleine Fehlstelle, im Michel auf Beleg nicht bekannt.	38I DZ ☒	100,—
9525	10 Pfg Arbeiter smaragdgrün, Netzaufdruck, geprüft Arge Kontrollrat, Mi. 180,-	39Ild(4) ☉	40,—
9526	10 Pfennig Arbeiter mit Bandaufdruck, 4er-Block von unterem Bogenrand mit Leerfeldern, postfrisch, Mi. 700,-	39 II **	100,—
9527	10 Pfg Netzaufdruck, dunkelgelblichgrün, drei Stück auf portugischem Brief von "AACHEN 6.9.48" in die Schweiz, geprüft Arge Kontroll- rat.	39Ilc ☒	50,—
9528P	12 und 24 Pfennig Arbeiter mit falschem Bandaufdruck, sogenannte Münchener Postfälschungen, postfrisch, Fotobefund Schlegel D. BPP, Mi. 800. (alter Ausruf 150)	40 I Pfä44 I Pfä **	120,—
9529	12 Pfennig Arbeiter mit Netzaufdruck, Walzendruck, 4er-Block aus der linken oberen Bogenecke mit Druckerzeichen "8" negativ, postfrisch.	40IIDZ **	50,—
9530FP	15 Pfg Bandaufdruck, Plattendruck, mit nicht durchgezähntem Oberrand mit Zusatzfrankatur 10 Pfg und 25 Pfg Ziffer mit Bandaufdruck auf portugischem Orts-R-Brief von "STUTTGART 18.9.48"	41I PORndgz ☒	100,—
9531	15 Pf. Arbeiter schwärzlichsiena, postfrisch, Fotobefund Arge Kontrollrat u. Fotoattest Schlegel BPP, Mi. 250,-	41Ilaa **	60,—
9532	15 Pfennig Arbeiter schwärzlichsiena, mit Netzaufdruck, postfrisch vom linken Bogenrand, Fotobefund Arge Kontrollrat, Mi. 250,-	41II99 **	50,—
9533P	15 Pfennig Arbeiter schwärzlichsiena, mit Netzaufdruck, Plattendruck mit nicht durchgezähntem Oberrand, postfrisch, Oberrand etwas verkürzt, Fotobefund Arge Kontrollrat, Mi. 650,-	41IlaaPORndgz **	60,—
9535	16 Pfg schwärzlichopalgrün, Netzaufdruck, gestempelt, Fotobefund Arge Kontrollrat, Mi. 300,- - unterbewertet, von uns noch nie angeboten!	42Ilc ☉	80,—
9536	16 Pf. Arbeiter schwarzblaugrün im 4er-Block mit Zusatzfrankatur auf überfrankiertem R.-Brief, geprüft Arge Kontrollrat, Mi. 250,-	42Ib,u.a. ☒	50,—
9537P	16 Pfg Arbeiter in b-Farbe mit Bandaufdruck, Abart "Aufdruck kopfstehend", Oberrandstück vom Plattenoberrand dgz., tadellos postfrisch, Befund Arge Bernhöft, Mi. 500,- (ohne Berücksichtigung des kopfstehenden Aufdrucks!), seltene Marke.	42IbPORdgz **	90,—
9538P	16 Pfennig Arbeiter schwärzlichopalgrün mit Bandaufdruck, postfrisch, Fotobefund Arge Kontrollrat, Mi. 300,-	42Ic **	50,—
9539	16 Pfennig Arbeiter schwarzblaugrün mit Netzaufdruck, Plattendruck aus der rechten oberen Bogenecke mit durchgezähntem Bogenrand, postfrisch, gepr. Arge Kontrollrat, Fotobefund Schlegel D. BPP, Mi. 400,-	42II bPORdgz **	60,—
9540	20 Pfg Arbeiter dunkelkobalt, Netzaufdruck, gestempelt, Fotobefund Arge Kontrollrat, Mi. 200,- unterbewertet.	43IIb ☉	50,—
9541	20 Pfg Arbeiter grünlichblau, Netzaufdruck, Viererblock, gepr. Arge Kontrollrat, Mi. 400,-	43IIId ☉	80,—
9542	20 Pfennig Arbeiter blau, mit Netzaufdruck, Plattendruck, 4er-Block aus der linken oberen Bogenecke, Oberrand durchgezähnt, post- frisch, Fotobefund Arge Kontrollrat, Mi. 300,-	43IIaPORdgz **	50,—
9543P	25 Pfg. Arbeiter mit Band und Netzaufdruck, postfrisch, doppelt geprüft Schlegel BPP, Mi. 300,-	45I/IDD **	75,—

Bundesrepublik Deutschland - Ganzsachen

9544	25 Pfennig Arbeiter mit Netzaufdruck aus der linken oberen Bogenecke mit Druckerzeichen "8" negativ, postfrisch, Mi. 300.	45IDZ **	50,—
9545	50 Pfennig Arbeiter mit Netzaufdruck, Plattendruck, 4er-Block aus der linken oberen Bogenecke, Oberrand durchgezähnt, postfrisch, Mi. 220.-	48IIPOrdgz **	40,—
9546P	60 Pf. hellbraunkarmin, Bandaufdruck, Viererblock, gestempelt, Fotoattest Schlegel BPP "echt und einwandfrei", Mi. 1.200.-	49Ia(4) ☉	280,—
9547P	60 Pfg. Arbeiter bräunlichkarmin mit Bandaufdruck, Plattendruck vom Oberrand, durchgezähnt, postfrisch, geprüft Schlegel BPP, Mi. 300.-	49IaPOrdgz **	70,—
9548	84 Pfg Arbeiter gelbsmaragdgrün, Bandaufdruck, gestempelt, Fotobefund Arge Kontrollrat, Mi. 250.-	51Id ☉	70,—
9549P	2 Pfg - 84 Pfg Ziffern mit Band- und Netzaufdruck, 34 Werte postfrisch komplett, geprüft und Fotoattest Schlegel BPP, 12 Pfg. grau mit Bandaufdruck (Oberrand Walzendruck) nur gepr., da gegen eine Marke mit kopfstehenden Doppeldruck ausgetauscht, Mi. 1.520.-	52/68/II **	350,—
9550FP	2 - 84 Pfg. Ziffer mit doppeltem Band und Netzaufdruck, 34 Werte postfrisch komplett, geprüft Dr. Dub und Fotoattest Schlegel BPP, Mi. 3.000.-	52/68/IIID **	700,—
9551P	2 Pfg bis 84 Pfg Ziffern mit Bandaufdruck, Abart "doppelter Aufdruck, tadellos postfrisch, Fotoattest H.-D. Schlegel BPP (2015): "Die Qualität ist einwandfrei.", Mi. 1.400.-	52/68IDD **	250,—
9552P	2 Pfg - 84 Pfg Ziffern mit Netzaufdruck, 17 Werte komplett, tadellos postfrisch, gepr. Schlegel BPP, Mi. 800.-	52/68II **	160,—
9553P	2 Pfg bis 84 Pfg Ziffern, Netzaufdruck, Abart "Doppelaufdruck", kompletter Satz mit 17 Werten, tadellos postfrisch, Fotoattest H.-D. Schlegel BPP (2019): "Die Qualität ist einwandfrei, mit der für diese Ausgabe normalen Zähnung.", Mi. 1.600.-	52/68IIDD **	300,—
9554P	8 Pfg. Ziffer auf dünnem Papier mit Bandaufdruck, postfrisch, Fotoattest Schlegel BPP, Mi. 2.000.-	53ly **	250,—
9555P	12 Pfg. Ziffer mit doppeltem kopfstehenden Aufdruck, postfrisch, doppelt geprüft Schlegel BPP, Mi. 1.400.-	56IIKD **	250,—
9556	84 Pfennig Ziffer mit Netzaufdruck aus der rechten unteren Bogenecke mit Druckerzeichen "F", postfrisch, Bugspur im Rand, gepr. Schlegel D. BPP, Mi. ohne Preis.	68IIDZ **	50,—
9557	84 Pfg Ziffern mit Netzaufdruck mit 2 Pfg Band und bunter Zusatzfrankatur auf portogerechtem Eilboten-FDC von "UNTERWÖSSEN a 21.6.48" nach Schleching mit Ankunftsstempel, tadellos, dekorativer und seltener Brief, Fotoattest H.-D. Schlegel BPP "Marken, Aufdruck und Stempel sind echt. Mängel sind nicht erkennbar." (alter Ausruf 200)	68II u.a. FDC ☒	130,—
9558FP	Nicht ausgegeben: 1 - 80 Pfg Ziffern mit Bandaufdruck, 9 Werte komplett, tadellos postfrisch, gepr. Schlegel BPP, Mi. 600.-	I/IX I **	160,—
9559P	1-80 Pfg. Ziffer mit kopfstehenden Bandaufdruck, postfrisch komplett, geprüft Schlegel BPP, Mi. 1.000.-	I/IX I K **	240,—
9560P	Nicht ausgegeben: 1 Pfg - 80 Pfg Ziffern mit Netzaufdruck, 9 Werte komplett, tadellos postfrisch, gepr. Schlegel BPP, Mi. 1.200.-	I/IX II **	250,—
9561P	Nicht ausgegeben: 1 Pfg bis 80 Pfg Ziffern mit Netzaufdruck, Abart "doppelter Aufdruck" - dieser bei den Werten 42 und 80 Pfg sogar kopfstehend, tadellos postfrisch, Fotoattest H.-D. Schlegel BPP (2015): "Die Qualität ist einwandfrei.", Mi. 3.100.-	I/IX II DD **	500,—
9562FP	1-80 Pfg. Ziffer mit kopfstehenden Netzaufdruck, postfrisch komplett, geprüft Schlegel BPP, Mi. 1.800.-	I/IX II K **	450,—
9563P	1-80 Pfg. Ziffer mit Netzaufdruck, komplett postfrisch, u.a. geprüft Schlegel BPP, Mi. 1200.-	I/IX/II **	280,—
9564P	1-80 Pfg. Ziffer mit doppeltem Band und Netzaufdruck, 18 Werte postfrisch komplett, geprüft Dr. Dub, Fotoattest Schlegel BPP, Mi. 3.300.-	I/IX I/IIID **	750,—
9565P	42 Pfg. mit Bandaufdruck, postfrisch, geprüft Schlegel BPP, Mi.240.-	VII/I **	60,—
9566P	4 Pfg. Ziffer mit doppeltem kopfstehenden Aufdruck, postfrisch, geprüft Schlegel BPP, Mi. 400.-	III/IIKD **	90,—
9567P	20 Pfg. Ziffer, Walzendruck vom Oberrand, postfrisch, geprüft Schlegel BPP, Mi. 240.-	VI/IWOR **	50,—
9568P	42 Pfg. Ziffer mit doppeltem kopfstehenden Aufdruck, postfrisch, geprüft Schlegel BPP; Mi. 1.500.-	VII/IIKD **	220,—
9569P	80 Pfg. Ziffer mit doppeltem kopfstehenden Aufdruck, postfrisch, geprüft Schlegel BPP, Mi. 300.-	IX/IIKD **	70,—
9570	Nicht ausgegeben: 1 RM Ziffer mit Netzaufdruck mit linker unterer Bogenecke, tadellos postfrisch, Luxusstück, gepr. Schlegel BPP, Mi. 500.-	A IX/II **	100,—
9571FP	1 Reichsmark Ziffer mit Bandaufdruck, postfrisch, geprüft Dr. Dub, Fotoattest Schlegel, BPP, Mi. 1.200.-	AIX/I **	300,—
9572P	1 RM Ziffer mit doppeltem Netzaufdruck, postfrisch, geprüft Dr. Dub und Schlegel BPP, Mi. 1.400.-	AIX/IDD **	280,—
9573P	Nicht ausgegeben: 1 RM Ziffern mit Bandaufdruck, Abart "doppelter Aufdruck" tadellos postfrisch, Fotoattest Schlegel BPP, Mi. 1.600.-	AIX/IDD **	400,—
9574P	1 RM Ziffer mit kopfstehenden Bandaufdruck, postfrisch, geprüft Dr. Dub und Schlegel BPP mit Fotoattest, Mi. 1.600.-	AIX/IK **	380,—
9575P	1 M. Taube, stark fluoreszierend mit Netzaufdruck, postfrisch, geprüft Dr. Dub und Schlegel BPP mit Fotoattest, Mi. 1.300.-	Alb/II **	300,—
9576P	1 RM Ziffer mit Netzaufdruck, postfrisch, geprüft Dr. Dub und Schlegel BPP, Mi. 500.-	AIX/II **	120,—
9577	Nicht ausgegeben: 1 Mark bis 5 Mark Taube mit Netzaufdruck, kompletter Satz mit 4 Werten, tadellos postfrisch, gepr. Schlegel BPP, Dr. Dub, Mi. 800.-	Al/IV/II **	200,—
9578P	2 M. Taube mit doppeltem Netzaufdruck, postfrisch, geprüft Dr. Dub und Schlegel BPP mit Fotoattest, Mi. 1.400.-	AlI/IIID **	320,—
9579	14 Werte wie angegeben und Block 1 je tadellos postfrisch, Mi. 390.-	69-72,101-10 **	50,—
9580	2 Pf bis 5 Mark Bauten weit gezähnt komplett tadellos postfrisch, Mi. 300.-	73/100I **	50,—
9581	2 Pfg - 5 Mark Bauten, weit gezähnt, 28 Werte komplett, postfrisch, 60 Pfg geprüft Novak BPP, Mi. 300.-	73/100wg **	70,—
9582	2 Pfg. bis 1 Mk., Bauten eng gezähnt, postfrisch, Fotoattest Rolle BPP: "echt, 1 DM rückseitigen Fingerabdruck, andere Marken einwandfrei, Mi. 730.-	73/97 Ileg **	100,—
9583	2 Pf. - 1 M. Bauten, tadellos postfrisch, Fotoattest Stemmler BPP "echt u. einwandfrei", Mi. 730.-	73/97Ileg **	130,—
9584P	2 Pfg. - 1 M. Bauten, eng gezähnt, komplett postfrisch, dabei Randstücke, Höchstwerte teils geprüft Novak BPP, Mi. 730.-	73/97eg **	120,—
9585	60 Pf. Bauten ungezählter Viererblock tadellos postfrisch, Mi. 800.-	93IWWU(4) **	80,—
9586FP	1 Mark - 5 Mark Bauten, Type II, dabei die 1 Mark, 3 Mark und 5 Mark mit Oberrändern, 4 Werte komplett, tadellos postfrisch, unsigniert, Fotoattest Stemmler BPP (2010) "echt und einwandfrei.", Mi. 500.-	97/100II YB **	130,—
9589P	20 Pfg Brandenburger Tor, Viererblock vom Oberrand - die zwei linken Werte mit Abart "senkrecht ungezähnt" sowie die zwei rechten Werte mit Abart "links ungezähnt" sowie zusätzlich rechte untere Marke verzähnt, postfrisch - die oberen Marken weisen Fingerabdrücke auf, Fotobefund Hans-Dieter Schlegel BPP (2019), Mi. 840.-	102Us(2),Ul(2) **	150,—
9590	Hannovermesse-Block, 30 Pfg. schwarzviolettultramarin, mit Vergleichsblock, je postfrisch (Bl. 1a Strich auf Gummi herstellungsbedingt), gepr. Schlegel BPP, Mi. 820.-	Bl. 1c,a **	150,—
9591	Hannovermesse-Block, 30 Pfg. schwarzviolettultramarin, mit Vergleichsblock, je postfrisch, gepr. Schlegel BPP, Mi. 820.-	Bl. 1c,a **	160,—
9592	Blockausgabe "Exportmesse Hannover", Abart "Zähnung nach rechts verschoben", gestempelt, Mängel, Fotobefund H.-D. Schlegel BPP (2020)	Bl.1a ☉	Gebot
9593	Blockausgabe "Hannover Messe", entwertet mit Ersttagsonderstempel "Hannover 22.4.49", Fotobefund H.-D. Schlegel BPP (2020): "Die Erhaltung ist einwandfrei.", Mi. 250.-	Bl.1a ☉	60,—
9594	Exportmesse Hannover-Block mit Zusatzfrankatur 10 Pfg. und Sonderstempel auf portogerechtem R-Brief nach USA mit Ankunftsstempel, Gebrauchsspuren	Bl.1a ☒	80,—
9595	Exportmesse-Block, 30 Pfg. in schwarzviolettultramarin, postfrisch, doppelt geprüft Schlegel BPP, Mi. 700.-	Bl.1c **	150,—
9596	Blockausgabe Exportmesse mit 30 Pfg in schwarzviolettultramarin, tadellos ungebraucht, doppelt gepr. Schlegel BPP, Mi. 300.-	Bl.1c *	70,—
9597P	Blockausgabe "Exportmesse Hannover", 30 Pfg. schwarzviolettultramarin, gestempelt mit Ersttags-Sonderstempel, tadellose Erhaltung, Fotoattest Schlegel D. BPP, Mi. 2.000.-	Bl.1c ☉	450,—
9598	10 Pfg bis 30 Pfg "200. Geburtstag von Johann Wolfgang Goethe" mit Zufrankatur 10 Pfg Export-Messe auf portogerechtem Ersttags-Auslands-R-Brief von Oberviechtach 15.8.49 nach Corvallis in Oregon / USA, gepr. Schlegel BPP und Fotoattest H.-D. Schlegel BPP (2019): "Marken und Stempel sind echt. Der Brief ist tarifgerecht frankiert. Der Umschlag weist Einrisse auf und ist leicht fleckig.", Mi. 1.000.-	108/10 ☒	90,—

Bundesrepublik Deutschland - Ganzsachen

9599FP	Funklotterie-Postkarte 8 (+ 9 + 10) tadellos postfrisch, Mi. 261,50.	FP8,9,10 **	50,—
--------	--	-------------	------

EINZELLOSE

Bundesrepublik Deutschland

9600	Luftpostfaltbriefe 5, 6a+b und 7a+b tadellos postfrisch (6b ungefaltet), Mi. 360.-	LF 5,6a,b,7a,b **	100,—
9601FP	Posthorn-Ganzsachen P 11 bis P 17 mit P 12AI+BI+II, P 11I+II, P 14I+II, P 16I+II und Funklotterie-Postkarten FP 3+4 komplett tadellos postfrisch, Mi. 467,50	P11/P17I,II **	130,—
9602	Heuss-Ganzsachen ohne P 29 komplett (P 27 doppelt) mit P35a+all+bII, sowie Funklotterie-Postkarten FP 5+6a+6b tadellos postfrisch, Mi. 816,20	P18/36,FP5,6a, b **	200,—
9603	Heuss-Medaillon-Ganzsachen P 37-53 ohne P44I und P 46I, aber mit P 43, 45I+II komplett, sowie Funklotterie-Postkarten FP 7a+b tadellos postfrisch, Mi. 679,70	P37/53,FP7a,b **	120,—
9604	Bedeutende Deutsche-Ganzsachen P 59 bis P 81 ohne P 62 tadellos postfrisch komplett, Mi. 253,70	P59/61,P63/81 **	40,—
9605	10 Pf neben 50 Pf Amtliche Bildpostkarten mit Zudruck eines Wertstempels auf Privatbestellung (PZP) (amtlicher Entscheidungsirrtum). PZP 1 in beiden Motiven, PZP 2 in 6 der ausgegebenen 7 verschiedenen Motive. Tadellos postfrisch, Mi. 330.-	PZP1(2),PZP2(6) **	50,—

Bundesrepublik Deutschland

9606P	10 Pfg. Bundestag mit Plattenfehler "Punkt rechts in Querbalken des T von DEUTSCHE", postfrisch, Fotobefund Schlegel D. BPP, Mi. 500.-	111I **	80,—
9607P	10 Pfg "Eröffnung des ersten deutschen Bundestages", Plattenfehler V "erste 9 in 1949 oben gebrochen" (Feld 49), tadellos postfrisch, Mi. 300.-	111V **	75,—
9608P	20 Pfg Bundestag mit Plattenfehler "S von Post" mit rotem Fleck, (Feld 11, Teilaufgabe), tadellos postfrisch, gepr. Schlegel. A. BPP	112 **	80,—
9609P	20 Pfg. Bundestag mit Plattenfehler "waagrecht Farbstrich rechts oben im T von POST", gestempelt, tadellos, Mi. ohne Preis	112II ⊙	70,—
9610	20 Pfg "Eröffnung des ersten deutschen Bundestages", Plattenfehler VII "Dorn am ersten Dachfirst oben", tadellos postfrisch, Mi. -.-	112VII **	100,—
9612	10 Pfg "100 Jahre Deutsche Briefmarken", Plattenfehler III "Retusche von Mi.-Nr. 113 I : U und T in Deutsche unregelmäßig", tadellos gestempelt, Mi. 250.-	113III ⊙	50,—
9613	100 Jahre dt. Briefm. 10 Pf. mit Plattenfehler "s in Deutsche verdickt" (Mi. 200.-). Dazu "Stephan" mit PF "Punkt über Braue" (Nr. 116 VII, im Michel ohne Preis), beide tadellos postfrisch	113IV u.a. **	45,—
9614	20 Pfg "100 Jahre deutsche Briefmarken", Plattenfehler II "weißer Strich unter P von Post", tadellos postfrisch, Fotobefund H.-D. Schlegel BPP: "echt und einwandfrei", Mi. 180.- (alter Ausruf 45)	114II **	Gebot
9616	20 Pfg "100 Jahre deutsche Briefmarken", Plattenfehler II "senkrechte rote Striche rechts neben Markenrand, weißer Strich unter P von Post", tadellos postfrisch, Mi. 250.- (alter Ausruf 70)	114III **	Gebot
9617	20 Pfg "100 Jahre deutsche Briefmarken", Plattenfehler II "weißer Strich unter P von Post", tadellos postfrisch, Mi. 180.- (alter Ausruf 45)	114II **	Gebot
9621P	30 Pfg. 100 Jahre Briefmarken mit Plattenfehler "0 der Wertangabe 30 beschädigt", postfrisch, geprüft und Fotobefund Schlegel BPP, Mi. 350.-	115I **	70,—
9622P	30 Pfg. 100 Jahre Briefmarken mit Plattenfehler "0 der Wertangabe 30 beschädigt", postfrisch, geprüft Schlegel D. BPP, Mi. 350.-	115I **	60,—
9623P	30 Pfg "100 Jahre Deutsche Briefmarken", Plattenfehler II "weiße Einkerbung am linken Bildrand über 8 von 1849" (Feld 50, Teilaufgabe), tadellos postfrisch, Mi. 350.-	115II **	75,—
9624FP	30 Pfg "75 Jahre Weltpostverein", Bedarfs-FDC in Mischfrankatur mit 10 Pfg und 20 Pfg Bundestag - letztere Plattenfehler II, portogerechte Frankatur, Entwertung "Augsburg 2xd 9.10.49", Fotoattest H.-D. Schlegel BPP (2020): "Der Brief ist in der 2. Gewichtsstufe tarifgerecht frankiert. Das Prüfstück weist leichte Gebrauchsspuren auf.", Mi. 1.600.-++	116,111/12II ☒	400,—
9625	30 Pfg "75 Jahre Weltpostverein (UPU)", Plattenfehler I "schräger Strich an der 0 der Wertziffer 30" (Feld 17 regelmäßig und Feld 41, 46 Teilaufgabe), tadellos postfrisch, Mi. 160.-	116I **	30,—
9626	30 Pfg "75 Jahre Weltpostverein (UPU)", Plattenfehler II "T von Post oben gebrochen" (Feld 45, Teilaufgabe), tadellos zentrisch gestempelt "Bad Sachse", Mi. 200.-	116II ⊙	50,—
9627FP	30 Pfg "75 Jahre Weltpostverein (UPU)", Plattenfehler VII "Punkt links über der Braue und Punkt unter dem R in Jahre" (Feld 9, Teilaufgabe), tadellos postfrisch, Mi. -.- (letzter Zuschlag in unserer 126. Auktion 115.- Euro !)	116VII **	80,—
9628	0 Pfg "75 Jahre Weltpostverein (UPU)", Plattenfehler X "Haken auf dem Nasenflügel" (Feld 2, Teilaufgabe), tadellos postfrisch, Mi. 220.-	116X **	50,—
9629	10 Pfg und 20 Pfg "Bachsiegel", Blancoumschlag mit Ersttagsstempel "OBERAMMERGAU 28.7.50", tadellose Erhaltung, seltener Ersttagsbrief, Mi. 600.-	121/22 FDC	120,—
9630P	10 Pfg und 20 Pfg Bachsiegel, beide Werte komplett, auf FDC von "(13a) TAIMERING 28.7.50" nach Wels, tadellose Erhaltung, gepr. Schlegel BPP, Mi. 600.-	121/22 ☒	150,—
9631P	2 Pfg - 90 Pfg Posthorn, 17 Werte komplett, tadellos postfrisch, bis auf die 25 Pfg unsigniert, diese gepr. Schlegel BPP, Mi. 2.200.-	123/38 **	350,—
9632P	2 Pfg - 90 Pfg Posthorn, 17 Werte komplett, tadellos postfrisch, in ausgabetyppischer Zähnung, einige Werte gepr. Schlegel BPP, Mi. 2.200.-	123/38 **	350,—
9633FP	2 - 90 Pfg. Posthorn postfrisch komplett, tadellos, Fotoattest Schlegel BPP "für diese Ausgabe normale Zähnung", Mi. 2.200.-	123/38 **	500,—
9634P	2 Pfg bis 90 Pfg Posthorn, kompletter Satz mit 16 Werten, tadellos postfrisch, Fotoattest H.-D. Schlegel BPP (2011): "Die Erhaltung ist einwandfrei." (ohne Einschränkungen !), Mi. 2.200.-	123/38 **	600,—
9636FP	2 Pfg - 90 Pfg Posthorn, 17 Werte komplett, auf 8 FDC mit entsprechenden ESST "(16) FRANKFURT (MAIN)" bzw. EST "(13b) PASSAU 2", Marken tadellos erhalten, zwei Briefe Beförderungsspuren, sehr seltene FDCs, als komplette Garnitur kaum einmal angeboten, die Spitzenserie einer jeden frühen Sammlung Ersttagsbriefe der Bundesrepublik, meist gepr. Schlegel BPP, mit Fotobefund für die 6/8/15/25 Pfg sowie zwei Fotoattesten A. Schlegel BPP für die 50/70 und 80/90 Pfg", Mi. 8.195.- (Abbildungen siehe Onlinekatalog)	123/38 ☒	3800,—
9637FP	2 Pfg bis 90 Pfg Posthorn, komplett vom Oberrand, Marken tadellos postfrisch, im Rand je Falz, Fotoattest H.-D. Schlegel BPP (2020): "Die Qualität der Marken ist einwandfrei.", Mi. 2.200.-+	123/38OR **	500,—
9638	5 Pfg. Posthorn, linkes Randstück mit Druckerzeichen "3" und Bauten 15 Pfg. vom Oberrand auf portogerechtem Brief (senkr. gefaltet) von "NEUSTADT (SCHWARZW) 20.2.52" nach Rehau	125DZ ☒	70,—
9639	6 Pf. Posthorn, tadellos Viererblock, ungefaltet, zentrisch gestempelt, Mi. 280.-	126(4) ⊙	80,—
9640	15 Pfg Posthorn, Viererblock, ungefaltet, gestempelt, Mi. 360.-	129(4) ⊙	80,—
9641	15 Pfg und 25 Pfg Posthorn auf portogerechtem doppelt schwerem Fern-FDC mit ESST "(16) FRANKFURT / MAIN 20. SEPT. 1951" nach Herford adressiert, tadellose Erhaltung, Umschlag oben rechts etwas rau geöffnet, seltener Ersttagsbrief!	129/131 ☒	50,—
9642	25 Pfg Posthorn, tadellos Viererblock, ungefaltet, zentrisch gestempelt, gepr. Schlegel BPP, Mi. 480.-	131(4) ⊙	120,—
9643	25 Pfg bis 90 Pfg. Posthorn, 7 Werte ungebraucht (Erstfalzspur bzw. -rest), Mi. 720.-	131/138 *	70,—

**Alle Einzellose und Atteste sind unter
<http://www.reinhardfischerauktionen.de>
 farbig abgebildet!**

**Dort sind auch 1280 weitere Lose zu finden, die nicht im gedruckten
 Katalog, sondern nur im Internet zu finden sind !**

9644P	25 Pfg Posthorn, Plattenfehler I "Delle im Rahmen rechts auf der Höhe des H in DEUTSCHE", tadellos gestempelt, Fotobefund A. Schlegel BPP (2014): "Die Qualität ist einwandfrei.", Mi. 550.-	1311 ☉	80,—
9645FP	30 Pfg Posthorn, Oberrandviererblock, tadellos postfrisch, Mi. 300.-	132(4) **	100,—
9646	40 Pfg Posthorn, Viererblock, ungefalt, links etwas unruhig gezähnt, zentrisch gestempelt, geprüft Schlegel BPP, Mi. 500.-	133(4) ☉	150,—
9647P	40 Pfg und 60 Pfg Posthorn auf R-Ersttagsbrief mit Sonderstempel "Frankfurt am Main 20. Dez. 1951" adressiert nach Gössnitz in Thüringen, rückseitig Ank.-Stempel vom 25.12.51, Mi. 850.-	133,135 ☒	180,—
9648	40 Pfg Posthorn, waagerechtes Paar und 60 Pfg Posthorn auf portogerechtem Eilboten-R-Brief der II. Gewichtsstufe von "MÜNCHEN 5.1.52" nach Neuburg mit Ankunftsstempel, Gebrauchsspuren.	133/135 ☒	100,—
9649FP	40 Pfg und 60 Pfg Posthorn, vom Bogenunterrand mit Ersttagsstempel "FRANKFURT (MAIN) 20 DEZ 1951" auf beschriftetem Umschlag, Gebrauchsspuren, Mi. 850.-	133/135 FDC ☒	150,—
9651FP	60 Pfg Posthorn, Oberrandviererblock, tadellos postfrisch, Mi. 750.-+	135(4) **	250,—
9652P	60 Pfg Posthorn, Viererblock, rundgestempelt, selten Einheit, Mi. 500.-	135(4) ☉	80,—
9653P	60 Pfg Posthorn, Viererblock, zentrisch rundgestempelt, seltene Einheit, Mi. 500.- (für zwei waagerechte Paare - ohne Aufschlag für den seltenen Viererblock)	135(4) ☉	80,—
9654FP	70 Pfg Posthorn, postfrisch vom Bogenunterrand, unsigniert, Fotoattest Schlegel D. BPP "Die Qualität der Marke ist einwandfrei"	136 **	150,—
9655P	70 Pfg Posthorn, postfrisch, rechts etwas unregelmäßige Zähnung (s. Foto), Mi. 500.-	136 **	70,—
9656	70 Pfg Posthorn, waagerechtes Paar, gestempelt auf Briefstück, Mi. 400.-	136(2) △	80,—
9657FP	80 Pfg Posthorn, Oberrandstück, postfrisch, gepr. Schlegel BPP, Fotoattest Schlegel H.-D. BPP "Die Qualität ist einwandfrei", Mi. 750.-	137 **	150,—
9658P	80 Pfg. Posthorn mit Plattenfehler "farbiges Dreieck im Markenrand über T in DEUTSCHE" gestempelt, tadellos, Fotoattest Schlegel A. BPP, Mi. 700.-	1371 ☉	70,—
9659FP	80 Pfg Posthorn mit Wz. 4Y und Abart "ungezähnt", tadellos postfrisch, sign. Heintze und gepr. Schlegel BPP, sehr seltene Marke! (alter Ausruf 1100)	137YU **	700,—
9660P	90 Pfg Posthorn, Randstück, postfrisch, Fotoattest Schlegel BPP "Die Erhaltung ist einwandfrei", Mi. 800.-	138 **	200,—
9661P	90 Pfg Posthorn, tadelloser Viererblock, ungefalt, zentrisch gestempelt, Mi. 800.-	138(4) ☉	300,—
9662P	90 Pfg Posthorn, Plattenfehler I "Diagonaler Strich durch rechten Teil der Posthornkordel, gestempelt, Fotoattest A. Schlegel BPP (2014): "Die Qualität ist einwandfrei.", Mi. 900.-	1381 ☉	200,—
9663P	90 Pfg Posthorn, Plattenfehler I "Diagonaler Strich durch rechten Teil der Posthornkordel, gestempelt, Fotobefund A. Schlegel BPP (2014): "Die Marke weist eine Zahnverkürzung auf, ansonsten ist die Qualität einwandfrei.", Mi. 900.-	1381 ☉	80,—
9664	90 Pfg Posthorn, Plattenfehler I "Diagonaler Strich durch rechten Teil der Posthornkordel, senkrechtes Paar mit Normalmarke auf Briefstück mit weiterem senkr. Dreierstreifen, gestempelt, Mi. 900.-++	1381 △	150,—
9665	10 und 20 Pfg. Marienkirche, je rechtes Randstück (gefaltet), postfrisch, Mi. 220.-	139/40 **	40,—
9666	10 und 20 Pfg. Marienkirche, postfrisch, 20 Pfg. linke untere Bogenecke, Mi. 220.-	139/40 **	40,—
9668P	20 Pfg Marienkirche mit Plattenfehler I "Sprung im mittleren Fresko über Figur" - seltener und nur auf Feld 24 einer Teilaufgabe vorkommender Plattenfehler, tadellos postfrisch, Mi. 650.-	1401 **	110,—
9669	10 + 2 und 20 + 3 Pfg Nationale Briefmarkenausstellung, beide Werte komplett auf FDC von "(22a) DUISBURG 1 14.9.51" nach Rotterdam/Niederlande adressiert, tadellose Erhaltung, Umschlag links Tesa-Spuren	141/42FDC ☒	80,—
9670FP	4 Pfg bis 30 Pfg "Helfer der Menschheit 1951" auf FDC-Umschlag mit Entwertung durch einen Ersttagsstempel, tadellose Erhaltung, sehr seltener FDC, Befund Schlegel BPP, Mi. 1.400.-	143/46 ☒	350,—
9671P	30 Pfg Röntgen auf portogerechtem FDC von "AUGSBURG 10.12.51" nach Vailly -s/Aisne / Frankreich, tadellos, Umschlag leichte Gebrauchsspuren, Fotobefund H.-D. Schlegel BPP "echt, Auslandsbrief 1. Gewichtsstufe portogerecht, Ersttag", Mi. 500.-	147 ☒	150,—
9672	10 Pfg Martin Luther, Eckrandviererblock oben rechts, tadellos postfrisch, Mi. 60.-+	149(4)ERor **	Gebot
9674	30 Pfg Ottomotor, Eckrandviererblock oben links, tadellos postfrisch, Mi. 128.-++	150(4)ERol **	30,—
9675	10 Pfg Germanisches Museum, Eckrandviererblock unten rechts, tadellos postfrisch, Mi. 68.-++	151(4)ERur **	Gebot
9677	20 Pfg Helgoland, Eckrandviererblock oben rechts, tadellos postfrisch, Mi. 60.-+	152(4)ERor **	Gebot
9679	4 Pfg - 30 Pfg Helfer der Menschheit, 4 Werte komplett, auf Schmuckblatt "Die Post im Dienste der Nächstenhilfe" mit Ersttagsstempel "(13b) MÜNCHEN / Ausstellung DAS ROTE KREUZ UND DIE POST 1.10.52", tadellose Erhaltung, in dieser Form besonders dekorativ	156/59 ☒	100,—
9686	10 Pfg und 20 Pfg Internationale Briefmarkenausstellung, je 4er-Block auf zwei Blankschmuck-FDC mit ESST "(16) FRANKFURT (MAIN) 29.7.53", tadellose Erhaltung, in dieser Form besonders dekorativ	171/72 ☒	100,—
9687FP	2 Pfg Heuss, waagerechtes Paar mit Unterrand mit HAN "15042 54.2", tadellos postfrisch, unsigniert, vertikale Vorfaltung.	177(2) HAN **	50,—
9688	2 Pfg Heuss, waagerechtes Paar mit Unterrand mit HAN "15042.54 1", tadellos postfrisch, unsigniert, Kabinett.	177(2) HAN **	30,—
9689	2 Pfg Heuss, waagerechtes Paar mit Unterrand mit HAN "15159.54 2", tadellos postfrisch, unsigniert, horizontale Vorfaltung.	177(2) HAN **	30,—
9690FP	2 Pfg Heuss, waagerechtes Paar mit Unterrand mit HAN "15172254 2", zentrisch gestempelt "(21a) MÜNSTER (WESTF) 2 22.12.57", tadellose Erhaltung, Kabinett.	177(2) HAN ☉	50,—
9691	2 Pfg bis 3 Mark Heuss I, kompletter Satz mit 20 Werten, tadellos ungebraucht mit Originalgummierung, Mi. 110.-	177/96 *	Gebot
9692P	2 Pf. - 3 DM Heuss je im 4er-Block, alle ungefalt und tadellos, meist zentrisch gestempelt, dabei 2 Pfg im 20er-Bogenteil und 6 Pfg bzw. 7 Pfg je im Sechserblock, Mi. 3.300.-+, enorm schwierig zusammen zu tragen !	177/96 ☉	900,—
9693FP	2 Pfg - 3 DM Heuss, 20 Werte komplett, dabei u.a. die 2 und 3 DM mit rechtem Bogenrand, auf 8 FDCs, alle Werte gut gezähnt, die 90 Pfg blaue Fremd-Stempelfarbe, 4 und 80 Pfg Stempelspuren, einige Belege etwas fleckig, sehr seltene Ersttagsbriefe, kaum einmal als Komplettgarnitur angeboten, neues Fotoattest H.-D. Schlegel BPP (2020) "Ersttag. Marken und Stempel sind echt.", Mi. 7.300.- (Abbildungen siehe Onlinekatalog)	177/96 FDC ☒	2800,—
9694	2 Pfg - 3 DM Heuss, 4er-Blocks, 20 Werte komplett, meist zentrisch rundgestempelt, Bedarfserhaltung, 80 Pfg waagerecht minimal angeordnet, selten angeboten, 25 und 40 Pfg gepr. Schlegel BPP, Mi. 3.300.-+	177/96(4) ☉	170,—
9695	2 Pfg Heuss, Eckrandstück unten rechts mit Druckerzeichen "Sa", postfrisch, Mi. 120.-	177DZ **	Gebot
9696	2 Pfg Heuss, 2 waagerechte Paare mit Unterrändern mit HAN "15172.54 1" bzw. "...2", ersteres mit Druckerzeichen "Wk", tadellos postfrisch, unsigniert, vertikale Vorfaltungen, Mi. 140.-	177HAN(2) **	40,—
9697	2 Pfg Heuss, 2 waagerechte Paare mit Unterrändern mit HAN "15186.54 1" bzw. "...2", tadellos postfrisch, unsigniert, ein Paar mit vertikaler Vorfaltung, das andere in Kabinetterhaltung, Mi. 140.-	177HAN(2) **	40,—
9698	2 Pfg Heuss, 2 waagerechte Paare mit Unterrändern mit HAN "15234.54 1" bzw. "...2", ersteres mit Druckerzeichen "Wk" (im Unterrand 3 Zähne angetrennt), postfrisch, unsigniert, vertikale Vorfaltungen, Mi. 140.-	177HAN(2) **	40,—
9699	2 Pfg Heuss, 2 waagerechte Paare mit Unterrändern mit HAN "15256.54 1" bzw. "...2", ersteres mit Druckerzeichen "Wk", tadellos postfrisch, unsigniert, vertikale Vorfaltungen, Mi. 140.-	177HAN(2) **	40,—
9700	2 Pfg Heuss, 2 waagerechte Paare mit Unterrändern mit HAN "15435.54 1" bzw. "...2", tadellos postfrisch, unsigniert, ersteres mit vertikaler Vorfaltung ohne Belang, letzteres in Kabinetterhaltung, Mi. 140.-	177HAN(2) **	40,—
9701	2 Pfg Heuss, 2 waagerechte Paare mit Unterrändern mit HAN "515284.55 1" bzw. "...2", tadellos postfrisch, unsigniert, vertikale Vorfaltungen, Mi. 140.-	177HAN(2) **	40,—
9703FP	4 Pfg Heuss mit Handstempelaufdruck "Entwertet", Viererblock, postfrisch, dazu Attestkopie Ludin BPP für ehemalige Einheit.	178P(4) **	200,—
9704	4 Pfg Heuss, Eckrandviererblock oben links, Walzendruck, Druckerzeichen "2" negativ, tadellos postfrisch, Mi. 100.-+	178xWDZ **	Gebot
9705	4 Pfg Heuss, Eckrandviererblock oben links, Walzendruck, Druckerzeichen "6" negativ, tadellos postfrisch, Mi. 100.-	178xWDZ **	Gebot
9706	5 - 40 Pfg Heuss lumogen, 8 Werte komplett, auf Blankschlag von "DETMOLD n 9.10.62", die 5 Pfg minimaler Aufklebknitter, sonst tadellos, Fotobefund H.-G. Schlegel BPP, Mi. 450.-+	179/260y △	90,—
9707	7 - 40 Pfg Heuss "lumogen" auf 7 philatelistischen Briefen, je von "(16) DARMSTADT 2.1.61" nach Metzingen adressiert, tadellos	179/260y ☒	80,—

9709	5 Pfg bis 40 Pfg Heuss "lumogen", kpl. Satz vom Walzenoberrand, tadellos gestempelt "Schwäbisch Gmünd 29.12.63" auf Blanko-Umschlag, Fotobefund Schlegel BPP, Mi. 1.255.- (drei Werte mit -.- im Michel).	179/260yW △	300,—
9710	5-25 Pf Heuss Rollenmarken in 5er-Streifen mit Nummer tadellos postfrisch (179, 181, 183-84 und 186xWvR), Mi. 379.-	179/86xWvR **	50,—
9711	Heuss-Lumogen komplett mit ungefalteten Oberrändern. Bis 25 Pf. Walzendr. (5 Pf. WOR und POR), 30/40 Pf. Plattendr.; dazu MiNr. 179 xw DZ als Eckrandviererbl. mit DZ "8", tadellos, Mi. ca. 425.-	179WOR ff. **	70,—
9713	5 Pfg Heuss, Eckrandviererblock oben links, Walzendruck, Druckerzeichen "8" positiv, tadellos postfrisch, Mi. 120.-	179xWDZ **	Gebot
9714P	5, 6, 15 und 40 Pfg Heuss auf Schmuck-Luftpost-FDC mit ESST "(17a) MANNHEIM / MAPOSTA 1.4.54" nach Bad Eilsen, Marken tadellos, Umschlag in der rechten oberen Ecke bestoßen, mittig Knitter und rückseitige Falzreste, besonders in dieser Kombination seltener Ersttagsbrief, neuer Fotobefund H.-D. Schlegel BPP (2020) "Prüfstück echt, Ersttag", Mi. ca. 600.-	179,180,184,188 ☒	150,—
9716FP	6 Pfg Heuss, waagerechtes Paar mit Unterrand mit HAN "15093.54 2", zentrisch gestempelt "FREUDENSTADT 11.12.54", tadellose Erhaltung, Kabinett	180(2) HAN ☉	50,—
9717FP	6 Pfg Heuss, 12 waagerechte Paare mit Unterrändern und allen 12 verschiedenen existenten HAN, die "15093.54 1" mit Druckerzeichen "Fr", tadellos postfrisch, unsigniert, Kabinett, dekoratives und nicht häufiges Ensemble	180HAN(12) **	250,—
9718	7 Pfg Heuss, waagerechtes Paar vom Eckrand oben links, Walzendruck, Druckerzeichen "8" positiv, tadellos postfrisch, Mi. 100.-+	181xDZ **	Gebot
9720FP	8 Pfg Heuss, waagerechtes Paar mit Unterrand mit HAN "15153.54 1", tadellos postfrisch, unsigniert, leichte vertikale Vorfaltung	182(2) HAN **	50,—
9721FP	8 Pfg Heuss, waagerechtes Paar mit Unterrand mit HAN "15295.54 1", tadellos postfrisch, unsigniert, Kabinett, seltene HAN, im Mi. unbekannt!	182(2) HAN **	250,—
9722	8 Pfg Heuss, waagerechtes Paar mit Unterrand mit HAN "15295.54 2", tadellos postfrisch, unsigniert, leichte vertikale Vorfaltung	182(2) HAN **	30,—
9723FP	8 Pfg Heuss, waagerechtes Paar mit Unterrand mit HAN "15303.53 2", tadellos postfrisch, unsigniert, Kabinett, seltene HAN mit ungewöhnlich breitem Unterrand	182(2) HAN **	70,—
9724	8 Pfg Heuss, waagerechtes Paar mit Unterrand mit HAN "515149.55 1", tadellos postfrisch, unsigniert, leichte vertikale Vorfaltung	182(2) HAN **	30,—
9725	8 Pfg Heuss, waagerechtes Paar mit Unterrand mit HAN "515149.55 2", tadellos postfrisch, unsigniert, leichte vertikale Vorfaltung	182(2) HAN **	30,—
9726FP	8 Pfg Heuss, waagerechtes Paar mit Unterrand mit HAN "515150.55 2", tadellos postfrisch, unsigniert, im Unterrand übliche, leicht oxidierte Klammerspur, sehr seltene HAN, im Mi. nicht bekannt!	182(2) HAN **	250,—
9727FP	8 Pfg Heuss, waagerechtes Paar mit Unterrand mit HAN "515303.55 1", tadellos postfrisch, unsigniert, leichte vertikale Vorfaltung	182(2) HAN **	70,—
9728	8 Pfg Heuss, waagerechtes Paar mit Unterrand mit HAN "815234 2", tadellos postfrisch, unsigniert, leichte vertikale Vorfaltung, Mi. 90.-	182(2) HAN **	30,—
9729	8 Pfg Heuss, waagerechtes Paar mit Unterrand mit HAN "815300.59 1", postfrisch, kleine Einschränkungen.	182(2) HAN **	40,—
9730	8 Pfg Heuss, waagerechtes Paar mit Unterrand mit HAN "915032 1", tadellos postfrisch, unsigniert, vertikale Vorfaltung	182(2) HAN **	40,—
9731	8 Pfg Heuss, waagerechtes Paar mit Unterrand mit HAN "915053 2", tadellos postfrisch, unsigniert, Kabinett	182(2) HAN **	40,—
9732	8 Pfg Heuss, waagerechtes Paar mit Unterrand mit HAN "915107 1", tadellos postfrisch, unsigniert, Kabinett, Mi. 90.-	182(2) HAN **	30,—
9733	8 Pfg Heuss, waagerechtes Paar mit Unterrand mit HAN "915107 2", tadellos postfrisch, unsigniert, vertikale Vorfaltung, Mi. 90.-	182(2) HAN **	30,—
9734	8 Pfg Heuss, waagerechtes Paar mit Unterrand mit HAN "915145 1", tadellos postfrisch, unsigniert, Kabinett, Mi. 90.-	182(2) HAN **	30,—
9735	8 Pfg Heuss, waagerechtes Paar mit Unterrand mit HAN "915145 2", tadellos postfrisch, unsigniert, Kabinett, Mi. 90.-	182(2) HAN **	30,—
9736FP	8 Pfg Heuss, waagerechtes Paar mit Unterrand mit HAN "515079.55", tadellos postfrisch, unsigniert, leichte vertikale Vorfaltung, seltene HAN, die erst 2019 im Michel-Spezialkatalog erstmalig gelistet wurde.	182(2) HAN **	70,—
9737FP	8 Pfg Heuss, 4er-Block mit Unterrand mit HAN "515009.55", tadellos postfrisch, unsigniert, Kabinett, diese HAN ist bis dato völlig unbekannt und in dieser Form ein äußerst seltenes Schaustück für die große Sammlung	182(4) HAN **	500,—
9738	8 Pfg Heuss, 4er-Block mit Unterrand mit HAN "815300.59 2", tadellos postfrisch, unsigniert, Kabinett, in dieser Form besonders dekorativ	182(4) HAN **	40,—
9739	8 Pfg Heuss, 4er-Block mit Unterrand mit HAN "915053 1", tadellos postfrisch, unsigniert, Kabinett, in dieser Form besonders dekorativ, Mi. 90.-+	182(4) HAN **	30,—
9740FP	8 Pfg Heuss, 2 waagerechte Paare mit Unterrändern mit HAN "815233.1" bzw. "2", tadellos postfrisch, unsigniert, Kabinett, Mi. 180.-	182HAN(2) **	50,—
9741FP	8 Pfg Heuss, 2 waagerechte Paare mit Unterrändern mit HAN "915404 1" bzw. "... 2", tadellos postfrisch, unsigniert, ein Paar mit vertikaler Vorfaltung, das andere in Kabinetterhaltung	182HAN(2) **	50,—
9742FP	8 Pfg Heuss, 2 waagerechte Paare mit Unterrändern und HAN "815314 1" bzw. "... 2", tadellos postfrisch, unsigniert, minimale vertikale Vorfaltung in einem Paar, Kabinett, Mi. 180.-	182HAN(2) **	50,—
9743	10-25 und 40 Pfg. Heusslumogen, senkrechter 5-er streifen, Rollenmarken mit roter Zählnummer, postfrisch, je einmal in der Zähnung vorgefaltet und teils Rollenzählung, Mi. 520.-	183/86,260yR **	100,—
9744	10 Pfennig Heuss lumogen aus der linken oberen Bogenecke mit Druckerzeichen "7 L" (im Rand kleine Aufspaltung) und 10 Pfennig vom Unterrand auf Brief von "SCHLANGENBAD" nach Lampertheim, geprüft Schlegel D. BPP.	183yDZ ☒	90,—
9745	40 Pfg Heuss (I) im waagerechtem Paar zusammen mit 10 Pfg Heuss (I) als portogerechte Frankatur auf Brief mit Zustellungsurkunde, entwertet "HANNOVER 13.9.56", Beförderungsspuren und etwas unsauber geöffnet, Fotobefund H.-D. Schlegel BPP: "Der Brief ist portogerecht frankiert.", Mi. 600.-	188(2),193 ☒	110,—
9746P	50 Pfennig u. 60 Pfennig Heuss, postfrische 4er - Blocks, Fotoattest Schlegel A. BPP, Mi. 1.840.-	189,190 **	350,—
9747	60 Pfg Heuss, postfrischer Viererblock, geprüft Schlegel D. BPP, Mi. 340.-	190 **	60,—
9748P	1 DM und 8 Pfg Heuss auf Blanko-Schmuck-FDC mit ESST "(17a) MANNHEIM / MAPOSTA 1.4.54", Fotobefund H.-D. Schlegel BPP "...Ersttag. Marken und Stempel sind echt. Die Qualität ist einwandfrei.", Mi. 190.-	194, 182 ☒	190,—
9749	5 Pfg, 6 Pfg, 8 Pfg, 15 Pfg, 40 Pfg und 1 Mark Heuss I, sechs Werte auf überfrankiertem Ersttags-Einschreibe-Ortsbrief mit Entwertung "HAMELN c 1.4.54 11-12V", tadellos, Fotoattest Schlegel BPP, Mi. 1.300.-	194u.a. ☒	300,—
9753FP	10 Pfg Luthansa, Abart "ungezähnt", Viererblock vom linken Bogenrand, postfrisch mit zwei winzigen Fingerabdrücken, Fotoattest Schlegel BPP, Mi. 2.600.- - in Einheiten sehr seltene Abart!	206U **	500,—
9755	20 Pfg 125. Geburtstag des Generalpostmeisters Heinrich von Stephan auf amtlichem Ersttagsblatt mit Sonderstempel "BERLIN 7.1.1956", tadellos, Mi. 300.-	227 ETB	30,—
9756	30 Pfg - 90 Pfg Heuss, 4er-Blocks, 7 Werte komplett, zentrisch rundgestempelt, kleine Einschränkungen, die 30, 50 und 80 Pfg jedoch tadellos, selten angeboten, bis auf die 50 und 90 Pfg gepr. Schlegel BPP, Mi. ca. 1.400.-+	259/65(4) ☉	120,—
9757	30 Pfg bis 90 Pf Heuss 2 in Type xw komplett, sowie als waagerechte Paare xw und auch xv je komplett, dazu 263 Wasserzeichen Z, alle tadellos postfrisch, Mi. 595.-	259/65xw,xv **	50,—
9758	30 Pf Heuss lumo (259y) waag. Oberrandpaar, 40 Pf Rollenmarken 260xwR+xvR+yR(lumo) und als waag. Paar 260y(lumo), 70 Pf Rollenmarken xwR+xvR und 5er-Streifen mit Wasserzeichen Z mit Nummer (263xwZR + 4-mal 263xwZ) alles tadellos postfrisch, Mi. insgesamt 505,50	259,260,263 **	50,—
9760	7 Pfg - 70 Pfg Heuss (III), 5 Werte komplett, auf 4 Blanko-FDCs, tadellose Erhaltung, Mi. 255.-	302/06 ☒	45,—
9761P	7 bis 70 Pfg. Heuss Medaillon, 5 Werte kpl. in waager. Paaren gestempelt, Mi. 650.-	302/06 (2) ☉	100,—
9762P	7 bis 70 Pfg. Heuss Medaillon, 5 Werte kpl. in 4er-Blöcken gestempelt, dabei 10 Pfg. linke obere Bogenecke mit Druckerzeichen, 40 Pfg. linke untere Bogenecke, Mi. 1.300.-	302/06 (4) ☉	220,—
9763	7 Pfg - 40 Pfg Heuss Medaillon als waagerechte Paare und 7 Pfg - 20 Pfg Rollenmarken als 5er-Streifen mit Nummer postfrisch kpl., Mi. 130.-	302/06 Paare **	25,—
9764	70 Pfg. Heuss, senkrechter 6er - Block, gestempelt, Mi. 750.-	306(6) ☉	120,—
9767	10-100 Pf Brandenburger Tor Rollenmarken als Satz vR und Satz wR, sowie als 5er-Streifen mit Nummer vR, dazu noch ein Satz waagerechte Paare, alles tadellos postfrisch, Mi. 274,50	506/10vR+wR **	40,—
9768	5 Pfg Heinemann, portogerechte Mehrfachfrankatur durch Oberrandsechserblock auf Brief von "HANNOVER" nach Varel, tadellos, selten..	635(6) ☒	100,—
9771	60 Pfg Duden, Abart "linke Markenhälfte hellgelbocker statt lebhafter", postfrisch, Fotoattest Schlegel BPP	1039F **	30,—

9772P	60 Pfg. Reichstag zu Gelnhausen, Farbe rosarot (Wertangabe, Rahmen) fehlend, postfrisch, doppelt geprüft u. Fotoattest Salomon BPP, Mi. 1.000.-	1045F **	200,—
9773FP	60 Pfg Europa, Abart "Druck auf der Gummiseite", Oberrandstück, postfrisch, Fotoattest Schlegel BPP	1097G **	100,—
9775	60 Pfg. Otto Dix, farbiger Druck stark nach oben verschoben, postfrisch vom Unterrand	1572 **	60,—
9776	60 Pfg Koblenz, x Papier, kompletter Bogen zu 50 Marken, Formnummer 2, tadellos postfrisch, Mi. 1.750.- (alter Ausruf 100)	1583x Bogen **	Gebot
9777	60 Pfg Koblenz, x Papier, kompletter Bogen zu 50 Marken, Formnummer 2, tadellos postfrisch, Mi. 1.750.- (alter Ausruf 100)	1583x Bogen **	Gebot
9778	100 Pfg "125. Jahrestag der Gründung des Zuckerinstituts", kompletter Bogen, Abart "obere Zahnreihe - Kammschlag doppelt", daher mit großem X als Druckausschuss gekennzeichnet, postfrisch, dekorative Abart	1599Abart **	200,—
9780	100 Pfg 200. Todestag von Friedrich Wilhelm van Steuben, markant verzählter Kleinbogen, tadellos postfrisch, dekorativ!	1766Bogen **	120,—
9781P	Blockausgabe "50 Jahrestag der Befreiung der Gefangenen aus den Konzentrationslagern", verzähnt, postfrisch	Bl.32Abart **	70,—
9784	80 Pfg 200. Geburtstag von Leopold Ranke, markant verzählter Kleinbogen, tadellos postfrisch, dekorativ!	1826Bogen **	120,—
9785	100 Pfg "Deutsche Malerei des 20. Jahrhunderts", (Sitzender Weiblicher Akt, Max Pechstein), Abart "verzähnt", senkrechter Fünferstreifen, tadellos postfrisch, Fotobefund H.-D. Schlegel BPP: "Die Erhaltung ist einwandfrei."	1843Abart(5) **	100,—
9786	100 Pfg Landschaften in Deutschland - Spreewald, markant verzählter Kleinbogen, tadellos postfrisch, dekorativ!	1851Bogen **	120,—
9789	Blockausgabe "Nationalpark Vorpommersche Boddenlandschaft" mit markant nach unten und rechts versetzter Zähnung, Druckbild normal stehend, Originalmaße, tadellos postfrisch.	Bl.36 **	50,—
9790	Blockausgabe "Nationalpark Vorpommersche Boddenlandschaft" mit markant nach oben und rechts versetzter Zähnung, Druckbild normal stehend, Originalmaße, tadellos postfrisch.	Bl.36Abart **	100,—
9792	200 Pfg Für den Sport 1997 - Freeclimbing, markant verzählter Kleinbogen, tadellos postfrisch, dekorativ!	1901Bogen **	100,—
9794	110 Pfg Bayerischer Wald, durch Bogenumschlag sehr markanter Kleinbogen, tadellos postfrisch, äußerst dekorativ - siehe Foto!	1943Abart **	120,—
9796	100 Pfg. Mendelssohn Bartholdy, verschnittener Kleinbogen, unten mit anhängenden Feldern mit Bogenrandbedruckung und Leerfeldern in Markengröße, davon 4 lose Marken mit Leerfeldern	1953L **	70,—
9798	Kleinbogen total verzähnt, postfrisch, dekorativ - siehe Foto!	1954Abart **	150,—
9803	110 Pfg Niedersächsischer Landtag, Abart "Druck auf der Gummiseite", tadellos postfrisch, Fotoattest Schlegel BPP	2104G **	100,—
9807FP	1,45 Gerhard Richter - Gemälde "Seestück", Folienblatt mit 10 Briefmarken, mit Abart "ungestanz", tadellos postfrisch, selten!	Folienblatt32U **	600,—

Bundesrepublik Deutschland - Markenheftchen

9808FP	1951, Markenheftchen Posthorn, tadellos postfrisch, herstellungsbedingter Papiereinschluss auf zwei 6 Pfg-Werten, Mi. 900.-	MH1 **	260,—
9809	Markenheftchen Bach, dicker Deckel, postfrisch, geprüft Schmidl BPP, Mi. 220.-	MH9v **	40,—

Bundesrepublik Deutschland Markenheftchenblätter

9810	Heuss 1960, liegendes Wz., Type I und II, je 3 Heftchenblätter (Type I ohne Rand), teils auf Bogen mit ZW, 1 mal Bogenecke, teils Versandstellenfaltung, postfrisch, 1 mal Type I und 2 mal Type II gepr. Schlegel BPP, Mi. 500.-	H-BI 8YI,II(3) **	100,—
9811	Heuss stehendes Wasserzeichen, Fernbrief der 2. Gewichtsstufe per Eilboten, 100 Pfg - komplettes Heftchenblatt mit Rand (Wz. 4W) mit Zufrankatur 5 Pfg und 15 Pfg Heuss, von "Mühlacker 17.9.64" nach Frankfurt am Main mit rücks. Ank.-Stempel sowie Botenstempel, gepr. Schlegel BPP.	H.-Bl.8X,179,1 84 ☒	50,—
9812	Heuss liegendes Wasserzeichen, Luftpost-Fernbrief der 2. Gewichtsstufe, 110 Pfg - komplettes Heftchenblatt mit Rand (1. Auflage - Wz. 4Y) mit Zufrankatur 5 Pfg Heuss (2), von "Mühlacker 29.6.60" nach Berlin-Charlottenburg mit rücks. Ank.-Stempel sowie Botenstempel, Umschlag oben durch Öffnung verkürzt, gepr. Schlegel BPP, Mi. 1.500.-	H.-Bl.8YI,179(2) ☒	300,—
9813	Heuss liegendes Wasserzeichen, Eilboten-Auslandsbrief, 100 Pfg - komplettes Heftchenblatt mit Rand (2. Auflage - Wz. 4Y), von "NEUSS 15.6.60" nach Zürich mit rücks. Ank.-Stempel, Fotobefund H.-D. Schlegel BPP "einwandfrei", Mi. 400.-	H.-Bl.8YII ☒	100,—
9814	Heuss liegendes Wasserzeichen, Fernbrief der 2. Gewichtsstufe per Eilboten, 100 Pfg - komplettes Heftchenblatt mit Rand (2. Auflage - Wz. 4Y), von "Mühlacker 18.1.61" nach Frankfurt am Main mit rücks. Ank.-Stempel, gepr. Schlegel BPP, Mi. 400.-	H.-Bl.8YII ☒	100,—
9815	10 Pfg. Heuss, fluoreszierend, kpl. Heftchenblatt mit roter Bogenlaufnummer im Rand, gest. HAMBURG 16.6.61 (dazu Heftchendeckel lose), Fotoattest Schlegel BPP: "echt und einwandfrei in üblicher Zähnung", Mi. 500.-	H-Bl.10e ☉	100,—

Bundesrepublik Deutschland - Zusammendrucke

9816FP	Posthorn 1951, 10 + Z + 20 Pfg(2) zusammen mit 20 + Z + 20 Pfg, waagerechte Zusammendrucke zusammenhängend aus Markenheftchenbogen, tadellos postfrisch, unsigniert, Fotobefund A. Schlegel BPP "echt, postfrisch, einwandfrei", Mi. 180.-	WZ1(2),WZ2 **	70,—
9817FP	Posthorn 1951, 4 Pfg + Z + 20 Pfg, waagerechter Zierfeldzusammendruck, tadellos postfrisch, Mi. 260.-	WZ3 **	80,—
9818FP	Posthorn 1951, 6 + Z + x + 10 Pfg zusammen mit 4 + Z + 20 + 20, waagerechter Zusammendruck, tadellos ungebraucht, Fotobefund A. Schlegel BPP, Mi. 480.-	WZ3,WZ4 *	100,—
9819FP	Posthorn, 6 Pfg + Z + X + 10 Pfg, waagerechter Zusammendruck, tadellos postfrisch, Mi. 550.-	WZ4 **	150,—
9820FP	6 Pfg Posthorn + Z + X + 10 Pfg Posthorn, waagerechter Zusammendruck vom Unterrand mit Hausauftragsnummer "10278.51 2", tadellos gestempelt "Bad Oldesloe 25.3.52 325 Jahre Heimatwoche 28.6-7.7.1952" auf Briefstück, Fotoattest H.-D. Schlegel BPP (2020): "Die Qualität ist einwandfrei.", gestempelte Hausauftragsnummern der Posthorn-Zusammendrucke sind große Raritäten!	WZ4HAN △	1000,—
9821	Posthorn 1951, 6 + 4 + 6 Pfg, senkrechter Zusammendruck, tadellos postfrisch, gepr. Schlegel BPP, Mi. 90.-	S4 **	30,—
9822FP	Posthorn, 20 Pfg + X + 20 Pfg, senkrechter Zusammendruck, tadellos postfrisch, Mi. 800.-	S6 **	250,—
9823FP	Posthorn 1951, x + 20 Pfg, senkrechter Zusammendruck, tadellos postfrisch, unsigniert, Fotoattest A. Schlegel BPP "...postfrisch. Der Zusammendruck ist echt und hat Originalgummi. Die Qualität ist einwandfrei.", Mi. 550.-	S7 **	150,—
9824FP	Posthorn 1951, X + 20 Pfg + X, senkrechter Zusammendruck, tadellos postfrisch, Mi. 950.-	S8 **	300,—
9825	1955 Heuss, Zusammendrucke W4 - S36 postfrisch komplett, S30 und S31 Gummifehler, einige geprüft Schlegel BPP, S15 + S22 + S23 Fotoattest Schlegel D. BPP, Mi. 1.350.-	W4/S36 **	220,—
9826P	1960 Heuss liegendes Wasserzeichen, Erstaufgabe 2078 waagerechter Zusammendruck mit Zusatzfrankatur, Michelnummer 182YI und 347 auf Bedarfsbrief mit den üblichen Gebrauchsspuren von SCHWERTE 11.4.63 nach Mönchberg, als Brief der 2. Gewichtsstufe um 1 Pfennig überfrankiert, Fotoattest Schlegel BPP.	W23YI ☒	180,—
9827	1960, Heuss und Ziffer, liegendes Wasserzeichen, Nachauflage, W17YII - S52YII, alle 15 Zusammendrucke postfrisch komplett, Mi. 735.-	W17/S52YII **	100,—

EUROPA

Ägäische Inseln

9828	1944, Kriegsgeschädigte 5 Cent + 3 Lire - 5 Lire + 2 Lire, gestempelt auf zwei Blanks-Karten.	215/24 △	50,—
------	---	----------	------

Albanien

9829FP	1 Pia schwarz, zwei Stück rundgeschnitten, mit violetter Stempel "DURRES 24.10.1813" auf Briefstück, geprüft Dr. Peters AIEP, Mi. 1.200.-	2A △	200,—
9830FP	5 Pa. ockergelb, gestempelt "ELBASAN" auf Briefstück, geprüft Köhler und Dr. Peters AIEP mit Fotoattest, Mi. 500.-	4 △	100,—

EINZELLESE

Belgien

9831FP	2 1/2 Pia dunkelsepia, ungebraucht, u.a. geprüft Dr. Peters AIEP, Mi. 900.-	9 *	150,—
9832FP	5 Pia dunkellila, ungebraucht, Auflage nur 650 Stück, geprüft Köhler und Dr. Peters AIEP, Mi. 1.300.-	10 *	200,—
9833FP	10 Pa. auf 20 Pa. rosa, ungebraucht, selten, geprüft und Fotoattest Dr. Peters AIEP, Mi. 1.200.-	16 *	200,—
9834P	1914, 2 Quarter-1 Franken Ankunft des Königs mit blauem Stempel "DURRES 7. 3. 14" auf Briefstücken, Mi. 500.-	35/40 △	120,—
9835P	1920, 1 Quarter-50 Quarter Freimarken mit Aufdruck "SHKODRA", ungebraucht, 1 und 25 Quarter geprüft.	67/75 *	150,—

Franz. Andorra

9836	1937, 25 Cent - 2,50 Franken Freimarken, 19 Werte ungebraucht komplett, Mi. 500.- für **	56/74 *	60,—
------	--	---------	------

Belgien

9837FP	1869, 5 Fr. König Leopold rotbraun mit Rollstempel, sehr schön zentriert, tadellose Erhaltung, in so schöner Erhaltung seltene Marke, gepr. Bühler und neues Fotoattest Kaiser AIEP (2020) "Die Marke ist echt [...] und fehlerfrei."	34Ab ☉	250,—
9838FP	1915, 1 C.-10 Fr. Freimarken König Albert und Ansichten, ungezähnt, bis auf 3 C. Albert komplett, ungebraucht mit Originalgummierung, teils postfrisch, dazu Mi.-Nr. 143, ungezähnt, ungebraucht mit Originalgummierung	113/28 U **/*	200,—
9839FP	1918, 1 C. - 10 Fr. Rotes Kreuz, ungezähnt, komplett ungebraucht, teils postfrisch.	129/42 **/*	500,—
9840FP	1932, 10 C. - 10 Fr. Kardinal Mercier, ungezähnt, komplett ungebraucht.	333/41 *	250,—
9841FP	1932, 10 C. - 10 Fr. Wohltätigkeitsausgabe mit Aufdruck, 9 Werte komplett, ungebraucht mit Neugummi, 3 Fr. unten rechts ein verkürzter Zahn, die übrigen Werte tadellos, seltene Ausgabe, neues Fotoattest Kaiser AIEP (2020)	374A/K (*)	350,—
9842	1954, 80 C. - 9 Fr. Begijnenhof, komplett postfrisch, Mi. 150.-	995/1000 **	30,—

Färöer

9844FP	"HALDERSVIG" Sternstempel in Type I, voll, klar und gerade auf Dänemark 1 Öre auf Briefstück	DK42 △	30,—
9845FP	"SMIRIL" Sternstempel des Postbootes auf Dänemark 4 Öre, der Abschlag des Stempels ist überdurchschnittlich schön, Fotoattest Dr. Debo BPP	DK23B ☉	80,—
9846FP	"SOLMUNDEFJORD" Sternstempel in Type I, voll, klar und gerade auf Dänemark 1 Öre orange auf Briefstück, Fotoattest Dr. Debo BPP, dazu Sternstempel in Type II, lesbar, auf Dänemark 2 Öre rot.	DK42,43 △	200,—
9847FP	"STRENDER", Sternstempel klar und fast voll auf Dänemark 10 Öre.	DK54 ☉	80,—

Grönland

9848P	1945, 1 Öre - 5 Kr. Freimarken, New Yorker Ausgabe, 9 Werte komplett, tadellos postfrisch, unsigniert, Mi. 260.-	8/16 **	90,—
-------	--	---------	------

Dänisch-Westindien

9849	1896, 4 C. Ziffer diagonal halbiert, linke untere Hälfte, auf Ortsbrief von K1 "ST. THOMAS 28 3 1903", tadellos, aufgrund von Markenman- gels von 2 Cent-Marken vom 20.1. bis 25.3. zulässig, Umschlag rückseitig Falzreste, Mi. 100.-	181 H ☒	45,—
------	--	---------	------

Estland

9850P	1923, Aufdruck "Aita hädalist", geschnitten, ungebraucht.	46/47B *	50,—
-------	---	----------	------

Finnland

9851FP	1930, 10 M. Zeppelin, linkes Randstück auf Zeppelinkarte der Ostseefahrt nach Wien, geprüft Leder BPP	161 ☒	100,—
--------	---	-------	-------

Fiume

9852	Kpl. Satz, dabei MiNr. 109-111 *, sonst alle postfrisch, Mi. 350.-	98/113 **, *	45,—
------	--	--------------	------

Frankreich

9853FP	15 C. dunkelgrün, voll bis breitrandig, gestempelt, tadellos, geprüft und Fotoattest Brun, Mi.1.400.-	2b ☉	400,—
9854FP	1850, 1 Fr. Ceres fahlrot, sog. "Vermillon", zentrisch gestempelt mit Rautengitterstempel, links unten leicht tangiert, sonst voll- randig und abgesehen davon in tadelloser Erhaltung, wirkungsvolles Stück der populären und seltenen Marke in ursprünglicher Erhaltung, gepr. Calves und Fotoattest Behr "... ohne versteckte Mängel.", Mi. 15.000.- (Yvert-Nr. 7)	6 ☉	1800,—
9855P	1 Fr. braunkarmin, voll bis breitrandig, gestempelt, tadellos, geprüft Fulpius, Fotoattest von der Weid, Mi.1.300.-	7b ☉	350,—
9856P	10 C. ungebraucht mit Originalgummi, unten nachgezähnt, geprüft, Yvert Nr.21, Yvert 2.200.-	20 *	200,—
9857P	4 C. Bordeaux, grau, allseits gut gerandet, mit GC "4197", tadellos, geprüft Brun, Mi.250.-	38a ☉	70,—
9858P	10 C. Bordeaux braun, allseits breitrandig, ungebraucht mit Originalgummi, Yvert Nr. 43, Yvert 1.250.-	40 *	300,—
9859FP	2 C. Sage grün, Type I, ungebraucht, Mi.1.600.-	571 *	400,—
9861P	1877, 3 C. Sage gelbbraun auf bräunlich, ungebraucht, Mi. 240.-	70 *	60,—
9862P	5 Fr. Sage violett auf helllila, ungebraucht, geprüft, Mi. 450.-	76 *	120,—
9863P	50 C. Sage karmin auf rosa, Type II, ungebraucht, Mi. 220.-	81II *	50,—
9864P	1900, 10 C. - 30 C. Mouchon I, dabei 10 C. und 25C. in beiden Typen, 15 C. und 30 C. ungebraucht, sonst postfrisch, Yvert-Nr. 112-18, Yvert 1.519.-	91/95 **	350,—
9865P	40 C. - 5 Fr. Allegorie, tadellos ungebraucht, Mi. 1.100.-	96/00 *	200,—
9866FP	40 C.-5 Fr. Morson komplett, postfrisch, Yvert Nr. 119-23, Yvert 3.500.-	96/100 **	1000,—
9867FP	1902, 10 - 30 C. Mouchon II, postfrisch, komplett, Yvert-Nr. 124-28, Yvert 2.185.-	102/06 **	600,—
9868P	1903, 10 - 30 C. Säerin auf schraffiertem Grund, postfrisch, nur die unbedeutende 15c. ungebraucht, Yvert-Nr. 129-33, Yvert 1.000.-	108/12 **	300,—
9870FP	1920 - 1926, 60 C. - 20 Fr. Merson, ungebraucht, Mi. 800.- für **	138/39,181/8 *	70,—
9871P	1925/26, 3 - 20 Fr. Morson, komplett, postfrisch, 3 und 20 Fr. von Bogenrand, Yvert-Nr. 206-08, Yvert 950.-	181/83 **	300,—
9872P	1 Fr. Philatelistenkongress, postfrisch, oben anhängender Zwischensteg, Yvert-Nr. 182, Yvert 925.-	182 **	200,—
9873P	5 und 10 Fr., Herzstück aus Strassburg-Block, postfrisch, Yvert-Nr. 241-42, Yvert 1.200.-	218/19 **	300,—
9874	1927, Strassburg-Block, postfrisch, geprüft und Fotoattest Laroze, Mi. 2.000.-	Bl.2 **	450,—
9875	2 Fr. und 5 Fr. Flugpost, tadellos postfrisch, Yvert 950.-	220/21 **	220,—
9876P	2 Fr. Philatelistische Ausstellung Le Havre, postfrisch, geprüft Hunziker, Yvert-Nr. 257A, Yvert 1.600.-	239 **	400,—
9877P	40 + 10 C. - 1,50 Fr. + 50 C. Staatsschuldenkasse, komplett, postfrisch, Yvert-Nr. 266-68, Yvert 420.-	252/54 **	100,—
9878P	40 C. und 10 C. - 1,50 Fr. + 50 C. Staatsschuldentilgungskasse, komplett postfrisch, einheitlich vom rechten Bogenrand, Yvert-Nr. 275-77, Yvert 675.-	264/66 **	150,—
9879P	1936, 50 Fr. Flugpost grün, ungebraucht (gummimatte Stelle), private Signatur, Yvert Nr. 14, Yvert 1.100.-	311a *	250,—
9880P	1936, 50 Franc Flugpost Banknote, postfrisch, Mi. 1.100.-	321 **	240,—
9881P	50 Fr. Flugpost-Ausgabe 1936, Flugzeug über Paris mit Netzunterdruck, so genannte Banknote, farbrichtig, tadellos postfrisch, Mi. 1.100.-	321 **	250,—
9882P	50 Fr. Flugpost aus der linken, unteren Bogenecke, unten vorgefaltet, ungebraucht, Yvert No 15, Yvert 800.-	321 *	200,—
9883	1937, Blockausgabe PEXIP Paris, tadellos postfrisch, unsigniert, Mi. 650.-	Bl.3 **	130,—

Frankreich Portomarken

9884P	1881, 2 Fr. schwarz, gestempelt, tadellos, Mi. 900.-	22 ☉	250,—
-------	--	------	-------

Liechtenstein

9885P	1881, 5 Franken schwarz, gestempelt, kleine helle Stelle im Oberrand, mehrfach geprüft, u.a. Thier, Mi. 1.700.-	23 ☉	200,—
9886P	1896, 1 Franken lilakarmin auf gelblich, gestempelt, Mi. 550.-	34 ☉	140,—
9887P	1931, 2 Fr. sepia, postfrisch, Mi.270.-	66 **	70,—
Frankreich Levantepost			
9888P	1905, 1 Pia auf 15 Cent lilaret, gestempelt "BEYROUTH 26 JAN..." auf Briefstück, geprüft Köhler, Mi. 260.-	23 △	80,—
Frankreich Auslandspostamt Marokko			
9889	1891, 25 Cent auf 25 Cent, Aufdruck Ziegelrot, waagerechtes Paar, gestempelt "TANGER 5 MAI 99" auf R-Brief der Kaiserlich Deutschen Gesandtschaft in Marokko an das deutsche Generalkonsulat in Athen mit Ankunftsstempel.	4b ☒	50,—
Frankreich Auslandspostamt Sansibar			
9890P	2½ A+25 C. auf ½ A ziegelrot auf 5 C. grün, Type III, gest., sign. Senf und Richter, Mi. 500.-	17III ☉	150,—
9891P	1½ Annas (mit "S") auf 15 C. hellblau, ungebraucht, Mi. 250.-	17b *	75,—
9892P	Porto, 2½ statt 5 A., Fehldruck auf 50 C. lila, postfrische Bogenecke, Mi. 2.500.-	51 **	700,—
Französische Kolonien			
9893P	1872, 2 Cent rotbraun, allseits gut gerandet, ungebraucht, Mi. 550.-	15 *	120,—
Island			
9894P	1930, 3A-10 Kronen Allthing komplett gestempelt inklusive Flugpostmarke, Mi. 750.-	125/40 ☉	180,—
9895P	10 Kronen Freimarken, ungebraucht.	167 *	50,—
Island Dienstmarken			
9896P	1930, 3A-10 Kronen Allthing gestempelt komplett inklusive Flugpostmarke, Mi. 1.900.-	44/59 ☉	450,—
Italien			
9897P	1910, 10 und 15 Cent Garibaldi, ungebraucht, Mi. 350.-	97/98 *	70,—
9898FP	1933, 5,25 + 19,75 und 5,25 + 44,75 Lire Flugpostmarken, Aufdruck "BORG", tadellos postfrisch, zwei waagerechte Streifen, Mi. 600.-	445/46 **	150,—
9899P	20 Cent-10 Lire Fußballweltmeisterschaft, 9 Werte komplett ungebraucht.	479/87 *	60,—
Italien Dienstmarken			
9900P	1934, 10 Lire Postflug Rom-Mogadiscio, ungebrauchte Auflage nur 5000 Stück.	10 *	150,—
Italien Portomarken			
9901P	25 Lire rot, Portomarke, Viererblock vom rechten Bogenrand, tadellos postfrisch, Mi. 600.-	84(4) **	80,—
Italien Guardia Nationale Republik			
9902P	2 Lire Flugpost-Marke mit Aufdruck "G. N. R." - Ausgabe Brescia, tadellos postfrisch, Fotoattest Olvia, Sassone 3.800.- Euro	40 **	250,—
Italienische Auslandspostämter Levante			
9903P	1909, Freimarken für das Postamt in Jerusalem, 20 Pia auf 5 Lire blau/rosa, ungebraucht, Mi. 450.- Sassone Nr. 7, Sassone 1.600.-	26II *	150,—
Kroatien			
9904FP	1941, 1,50 K. Freimarke mit kopfstehendem Aufdruck, postfrisch, gut gezähnt, kleine mittige Druckspur, sehr seltene und dekorative Abart, gepr. Dr. Rommerskirchen BPP, im Mi. unbekannt!	3K **	100,—
9905FP	1941, 0,25 K. Freimarke mit doppeltem Aufdruck, postfrisch, gut gezähnt, leichte diagonale Bugspur, sehr seltene und dekorative Abart, gepr. Dr. Rommerskirchen BPP, im Mi. unbekannt!	9DD **	100,—
Lettland			
9906P	1933, 10 -100 S. Afrika-Flug, ungebraucht, u.a. geprüft Dr. Hindrichs.	220/24 *	120,—
Liechtenstein			
9907P	1912, 5 Mark grün - 15 Mark mittelultramarin, ungebraucht, Mi. 525.-	1/3yb *	110,—
9908P	1921, 7 1/2 Rp. Landeswappen, gezähnt 9 1/2, tadellos postfrisch, unsigniert, Mi. 800.-	49A **	130,—
9909	1928, 10 Rp. bis 5 Fr. "70. Jahrestag der Thronbesteigung Fürst Johann II.", kompletter Satz mit 8 Werten, tadellos postfrisch, unsigniert, Mi. 1.180.-	82/89 **	300,—
9910P	1928, 10 Rupien - 5 Franken Thronbesteigung, komplett ungebraucht, Mi. 420.-	82/89 *	90,—
9911P	1930, 3 Rupien - 2 Franken Landschaften und Fürstenpaar, komplett ungebraucht, Mi. 750.-	94/107 *	130,—
9912P	1930, 15 Rp - 1 Fr. Flugpost, 6 Werte komplett, tadellos postfrisch, unsigniert, Mi. 640.-	108/13 **	120,—
9913	1930, 1 Fr. Flugpost mit linker oberer Bogenecke, Satzhöchstwert, tadellos postfrisch, unsigniert, Kabinett, Mi. 220.-	113 **	45,—
9914	1934, Blockausgabe "VADUZ", ungebraucht mit nur kleiner gummifreier Stelle	Bl.1 *	350,—
9915P	1934, 2 Fr. - 5 Fr. Fürstenpaar, 3 Werte komplett, tadellos postfrisch, Mi. 1.100.-	140/42 **	220,—
9917	1940, 3 Franken Fürst Johann II, Bogen mit 4 Ersttagssonderstempeln, Mi. 500.-	181Bogen ☉	100,—
9918	1939, 5 Franken Fürst Franz Josef, Kleinbogen mit 4 Ersttagssonderstempeln, Mi. 220.-	185KB ☉	40,—
9919	1946, 10 Franken Heiliger Luzius, Kleinbogen, postfrisch, Mi. 350.-	247KLB **	70,—
9920P	2 und 3 Fr. Fürstenpaar, gezähnt 12½ : 12, Wasserzeichen 2 Z bzw. 2 X, je im Oberrand-8er-Block postfrisch, Mi. 2.240.-	304/05 A **	400,—
9921P	2 und 3 Fr. Fürstenpaar, eng gez. 14 3/4, postfrisch, Mi. 1.500.-	304/05 B **	320,—
9922FP	1951, 2 Fr. - 3 Fr. Fürstenpaar in B-Zählung, volle Originalgummierung - durch Feuchtigkeit etwas hygroskopiert., seltener Satz, Mi. 1.500.-	304/05B **	150,—
9923P	2 Fr. Fürst Franz Josef II., gezähnt 14 3/4, Wasserzeichen 2 Y, gestempelt VADUZ, Befundkopie Marxer BPP: "echt und einwandfrei", Mi. 260.-	304BY ☉	70,—
9925	30 bis 75 Rp., 30 Jahre Flugpostmarken, kpl. Bogensatz mit 4 Werten, postfrisch, Mi. 600.-	391/94 (20) **	120,—
9926P	20 Rp. Olympische Spiele 1972, ohne Gründruck, postfrisch, Fotobefundkopie Rupp für ehemaligen Bogen, Mi. unbekannt	557F **	350,—
Liechtenstein Dienstmarken			
9927P	1932, 5 Rp. - 1,20 Fr. komplett postfrisch, Mi. 1.500.-	1/8 **	400,—
9928P	1932, 5 Rupien - 1,20 Franken Landschaften komplett ungebraucht, Mi. 480.-	1/8 *	80,—
9929	1934, 1,50 Fr. schwärzlichbraunrot mit Aufdruck auf R-Eilboten-Brief von KGS "VADUZ 9.IV.37" nach Wien / Österreich mit Ankunftsstempel, tadellos, Umschlag rechts minimal bestoßen, seltene Einzelfrankatur, Mi. 360.-	19 ☒	70,—
Litauen			
9930P	2 C. + 2 C. - 5 C.+ 3 C. Kriegswaisen, 17 Werte ungebraucht, kpl., teilraue Zählung	224/40 *	100,—

Monaco

9934P	1891, 1 C.-5 Fr. Fürst Albert komplett ungebraucht, Mi. 850.-	11/21 *	150,—
9935P	1919, 2 C.-5 Fr. Kriegswitwen und Waisen, ungebraucht, 1 Fr. gestempelt, Mi. 1.700.-	27/33 */⊙	250,—
9937	1964, Sonderdruck in Blockform, 1 Fr. "Philatex Paris 1964", tadellos postfrisch, Mi. 550.-	772SD **	90,—
9938P	1964, Sonderdruck in Blockform, 0,25 und 0,50 Fr. Europa, tadellos postfrisch, diese Sonderdrucke waren nicht frankaturgültig und wurden für Geschenkzwecke hergestellt, Mi. 1.200.- (alter Ausruf 200)	782/83SD **	150,—

Monaco Portomarken

9942P	1909, 10 C. dunkelbraun, ungebraucht, Mi. 300.-	7 *	70,—
9943P	1911, 1-30 C. ungebraucht komplett, Mi. 250.-	8/10 *	60,—

Niederlande Postanweisungsmarken

9944	Een bis vier Gulden, vier gut gestempelte Prachtstücke, Mi. 353.-	2/5 ⊙	50,—
------	---	-------	------

Österreich

9948P	3 Kr., gut gezähntes Prachtstück mit rotem Stempel, Mi. 230.-+	11II ⊙	45,—
9949P	1867, 10 Kr. blau, feiner Druck, Zähnung A, tadellos postfrisch, Mi. 400.-	38IIaA **	100,—
9950FP	1883, 2 Kr. - 50 Kr. Freimarken Doppeladler, 6 Werte komplett, tadellos ungebraucht, neues Fotoattest Soecknick VÖB (2020) "echt und einwandfrei", Mi. 600.-	44/49b *	140,—
9952P	1910, 1 H. - 10 Kr. 80. Geburtstag des Kaisers, 17 Werte komplett, tadellos postfrisch, Mi. 1.400.-	161/77 **	350,—
9953P	1922, 20 Kr. bis 1000 Kr. Freimarken "Frauenkopf", B-Zähnung, je günstigste Variante, tadellos postfrisch, Mi. 650.-	398/404B **	150,—
9954P	1925, 2 g. bis 10 S. Flugpostmarken, kompletter Satz mit 20 Werten, tadellos postfrisch, Mi. 450.-	468/87 **	100,—
9956FP	1928, 100. Todestag von Franz P. Schubert, braunrotes Essay für eine nicht realisierte Ausgabe auf Kartonpapier mit Namenszug des Stechers "R. Zensiger", mit rechter oberer Bogenecke, tadellose Erhaltung, seltenes und dekoratives Stück	Essay (*)	50,—
9957P	1931, 10 g - 1 S. Rotary-Kongress, 6 Werte komplett, tadellos postfrisch, unsigniert, Mi. 650.-	518/23 **	180,—
9958P	1932, 10 gr. bis 64 gr. Landschaften, kompletter Satz mit 14 Werten, tadellos postfrisch, Mi. 1.000.-	530/43 **	220,—
9959P	1932, 12 Gr. - 1 Sch. Maler, kpl. Satz mit 6 Werten, postfrisch, tadellose Erhaltung, Mi. 300.-	545/50 **	80,—
9960P	1933, 12 gr. bis 50 gr. FIS I, kompletter Satz mit 4 Werten, tadellos postfrisch, Mi. 650.- / ANK 700.-	551/54 **	180,—
9961	15 Pfg "Arbeiter", Abart "ungezähnt", tadellos postfrisch, unsigniert, Fotobefund Hans-Dieter Schlegel BPP (2019): "Die Qualität ist einwandfrei.", Mi. 200.-	551/54 ☒	65,—
9962	1933, 50 Gr. WIPA-Marke, gewöhnliches Papier, tadellos postfrisch, Mi. 320.-	555A **	80,—
9963P	1933, 50 g. Internationale Postwertzeichenausstellung WIPA Wien, Faserpapier, tadellos postfrisch, Mi. 750.-	556A **	200,—
9964FP	1933, Blockausgabe WIPA, tadellos postfrisch, unsigniert, wie üblich mit fast nicht sichtbaren Klebepunkten im Rand, Originalgröße, schönes Stück des seltenen Blocks, Auflage nur 10.000 Stück, Mi. 3.600.-	Bl.1 **	1000,—
9965P	1933, 12 - 64 g Katholikentag, 6 Werte komplett, tadellos postfrisch, unsigniert, Mi. 440.-	557/62 **	90,—
9966P	1936, 10 Sch. Dollfuß, vom linken Bogenrand, tadellos postfrisch, Mi. 1.400.-	588 **	300,—
9967	1945, 5 Pfg Hitler mit Überdruck, Type Ib 13 Gitterlinien, tadellos postfrisch, Mi. 300.-	668Ib **	60,—
9968	1945, nicht mehr verausgabte Serie: 1 RM bis 5 RM Hitler mit Aufdruck, tadellos postfrisch, gepr. Kovar VÖB, Mi. 200.-	Va/vd **	50,—
9969P	1945, 1 - 5 RM. Hitler mit Grazer Aufdruck in Type I, 4 Werte komplett, 1 Reichsmark in B-Zähnung, tadellos postfrisch, gepr. Sturzeis VÖB, Mi. 800.-	693/96I **	180,—
9970P	1945, 1 RM. - 5 RM. Hitler mit Grazer Aufdruck, Aufdrucktype I, sog. "fetter Aufdruck", dabei die 1 und 2 RM. mit Ober-, die 5 RM. mit Unterrand, 4 Werte komplett, tadellos postfrisch, gepr. Matl mit Fotoattest für die 5 RM. "...in vollkommen einwandfreier Erhaltung.", Mi. 800.-	693/96I **	150,—
9971P	1945, 1 RM. - 5 RM Hitler mit Grazer Aufdruck, Aufdrucktype II, 4 Werte komplett, tadellos postfrisch, gepr. Zenker BPP bzw. Kovar VÖB, Mi. 500.- (alter Ausruf 130)	693/96II **	100,—
9972P	1945, 1 - 5 RM. Hitler mit Grazer Aufdruck, 4 Werte komplett, 1 Reichsmark und 2 Reichsmark in B-Zähnung, tadellos postfrisch, gepr. Sturzeis VÖB, Mi. 500.-	693/96II **	130,—
9973	1946, 1 S. - 5 S. Renner auf Japanpapier geschnitten einheitlich mit rechts anhängendem Zierfeld, 4 Werte komplett, tadellos postfrisch, Mi. 370.- / ANK 450.- (alter Ausruf 125)	772/75BWZ **	100,—
9974P	1946, 1 S. - 5 S. Renner geschnitten, Kleinbogensatz mit allen 4 Werten komplett, postfrisch, tadellose Erhaltung, Mi. 2.400.-	772/75KB **	650,—
9975	1953, 1 S. - 10 S. Vögel, kompletter Satz mit 4 Werten, postfrisch, Mi. 300.-	984/87 **	50,—
9976FP	1963/64, Tod von John F. Kennedy, gezähntes s/w-Essay von Wimmer für eine nicht realisierte Ausgabe, in Blockform, mit Gummierung und unbedeutenden Haftspuren, kleine vorderseitige Schürfung links im "Blockrand", abgesehen davon gute Erhaltung, seltenes und dekoratives Stück	Essay *	50,—

Österreich Lokalausgaben

9977	Scheibbs: 1945, 6 und 12 Pfg. Hitler, je senkrechter 3er-Streifen mit allen 3 Typen, ungebraucht bzw. je 2 Marken postfrisch	**/*	90,—
------	--	------	------

Polen

9978P	10 auf 7 1/2 Pfg Germania orange, tadellose, Feld 69, mit klarem Stempel "WOLSZTYN 10.10.19", gepr. Petriuk PZF	136 ⊙	80,—
9979	1962, 40 Gr. bid 1,50 Zloty "Skiweltmeisterschaften Zakopane", Kleinbogensatz, tadellos postfrisch, Mi. 300.-	1294/96KB **	80,—

Portugal

9980P	5 Reis hellbraun, dünnes Papier, farbfrische, allseits vollrandig geschnittene Marke mit zentrisch aufgesetztem Nummernstempel "52" von Porto und Teilen eines blauen Stempels. Das Relief ist in der linken Randlinie rückseitig minimal durch Papierfasern gestützt. Fotoattest Ehrig BPP (08/2018) "Abgesehen von der erwähnten, leichten Einschränkung ist die Qualität der Marke jedoch sehr gut.", Mi. 1.200.-	1a ⊙	220,—
9981P	240 Reis lila, bildseitig attraktives, erheblich kunstvoll repariertes Exemplar (links und rechts diverse Randergänzungen), Nummernstempel "1" von Lissabon, Mi. 600.-	33 ⊙	45,—
9982P	25 Reis karmin, farbfrisches Exemplar mit seltenem provisorischen Ortsstempel aus Portimao in schwarzer Stempelfarbe, Zähnungsmängel und Knitter, Fotobefund Ehrig BPP (08/2019)	38xC ⊙	50,—
9983P	240 Reis lila, gestempelt, repariert, Fotobefund Ehrig BPP (08/2019), Mi. 1.500.-	44xB ⊙	95,—

Rußland

9984FP	1858, 20 K. dunkelblau/gelborange auf dünnem Papier, zentrisch gestempelt mit Punktnummernstempel "1" von St. Petersburg, tadellose Erhaltung, schönes Kabinettstück der seltenen Marke, neues Fotoattest Hovest VP (2020) "Die Marke und der [...] Stempel sind echt. Die Marke ist ordentlich gestempelt und gut erhalten.", Mi. 2.000.-	3y ⊙	500,—
9985FP	1858, 30 K. rosakarmin/dunkelgelblichgrün, dickes Papier, gestempelt mit Ra2, gut gezähnt, minimale vorderseitige Farbsplittierung rechts oben, sonst gut erhalten, seltene Marke, gepr. Richter und neues Fotoattest Hovest VP (2020), Mi. 3.000.-	4x ⊙	500,—
9987FP	1884, 3,50 R. schwarz/gelbgrau, senkrecht gestreiftes Papier, tadellos ungebraucht großen Teilen der Originalgummierung (teils durch Fremd gummi ergänzt), seltene Marke, neues Fotoattest Hovest VP (2020) "Die Marke ist echt. [...] Die Marke ist korrekt gezähnt L 13,25 und gut erhalten.", Mi. 850.-	38y *	220,—

9988FP	1884, 3,50 R. schwarz/gelbgrau, senkrecht gestreiftes Papier, tadellose Erhaltung, seltene Marke, gepr. Thier, Richter und neues Fotoattest Hovest VP (2020) "Die Marke und das Stempelfragment sind echt. Die Marke ist in der für Paketmarken oft vorkommenden Form unleserlich gestempelt, sauber gezähnt und gut erhalten.", Mi. 800.-	38y ☉	200,—
9989FP	1884, 7 R. schwarz/orangegeb, Fourné-Fälschung mit Stempel "St. Petersburg 8 Juni 1889", gut erhalten, entsprechendes neues Fotoattest Hovest VP (2020)	39yFourné ☉	100,—
9990	1910, 1 R. Staatswappen ungezähnt mit Abart "Rahmen kopfstehend", 3 Marken und Zierfeld als 4er-Block, tadellos ungebraucht (eine Marke postfrisch), selten und in dieser Form besonders dekorativ, Mi. 1.200.-+	77Bx K2(3) **/*	200,—
9991	1910, 1 R. Staatswappen, Probedruck mit Untergrund schwarz (statt hellbraun), rotes Mittelstück nach rechts verschoben, ungezählter 4er-Block, unteres Paar postfrisch, das obere ungebraucht mit Falz, tadellose Erhaltung, dekorativ und selten, Mi. 1.000.-+	77Dy PUa(4) **/*	150,—
9992	1910, 1 R. Staatswappen, Probedruck mit Untergrund hellgrün (statt hellbraun), rotes Mittelstück nach rechts verschoben, ungezählter 4er-Block, unteres Paar postfrisch, das obere ungebraucht mit Falz, tadellose Erhaltung, dekorativ und selten, Mi. 1.000.-+	77Dy PUB(4) **/*	150,—
9993FP	1922, 1 K. Kinderhilfe geschnitten, 2. Auflage, mit linkem Bogenrand, tadellos ungebraucht mit Originalgummierung, allseits breitrandig, Kabinett, neues Fotoattest Hovest VP (2020) "Die Marke der zweiten Auflage, vom Feld 6 ist echt. [...] Die Marke ist breit geschnitten und gut erhalten.", Mi. 300.-	185IIB *	100,—
9994FP	1923, 4 + 4 R. Tag der Arbeit mit silbernem Aufdruck, tadellos ungebraucht, allseits breitrandig, neues Fotoattest Hovest VP (2020) "ist breit geschnitten und gut erhalten.", Mi. 450.-	214c *	150,—
9995FP	1930, 40 und 80 K. Graf Zeppelin geschnitten, gestempelt "PAR AVION ZEPPELIN 10-IX-30 MOSCOU" vom Ersttag, allseits breitrandig, tadellos erhaltener Satz dieser insbesondere in gestempelter Erhaltung seltenen Ausgabe, gepr. Dr. Jem und neues Fotoattest Hovest VP (2020) "Die Marken und die Stempelfragmente sind echt. Die Marken sind ausreichend breit geschnitten, ordentlich gestempelt und gut erhalten. ... kommen selten vor.", Mi. 9.000.-	390/91C ☉	3000,—
9996	1932, 50 Kronen und 1 Rubel, 2. Internationales Polarjahr, mit Ersttagsstempeln auf illustriertem Brief und illustrierter Karte der Polar-Forschungsreise per Luftpost nach München.	410A411B ☒	100,—
9997	1966, 4 Kop. Gesellschaft und Technik, y-Papier = fluoreszierend, Abart "ohne Wertangabe und Landesname" = Versuchsmarke zur Erprobung neuer Stempelautomaten, tadellos postfrisch, Mi. 600.-	3282y(6) **	150,—
RSFSR Dienst			
9998FP	1922, 1200 M. auf 2,25 R., Type V, tadellos ungebraucht, seltene Marke, gepr. sowjet. Philatelistenverband und neues Fotoattest Hovest VP (2020) "Die Marke mit dem roten Aufdruck ist echt. Die Marke hat den originalen Gummi der etwas berührt ist mit einem Falzrest und ist gut erhalten.", Mi. 950.-	7V *	250,—
Rußland Russische Post in China			
9999	1907, 3,50 R. mit senkrecht gestreiftem Papier, 3 vollständige Originalbogen zu 25 Werten, postfrisch, in den Rändern teils etwas angetrennt	16y(75) **	200,—
Rußland Levantepostämter			
10000FP	RUSSISCHE STAATSPOST: 1863, 6 K. dunkelgrauultramarin, tadellos ungebraucht o.G., allseits breitrandig, neues Fotoattest Hovest VP (2020) "Die Marke ist echt. Die Marke ohne Gummi ist breit geschnitten und gut erhalten."	1b (*)	100,—
San Marino			
10001P	20 L. Freimarken Nationale Symbole 1929, tadellos ungebraucht mit Originalgummi und kleiner Falzspur, Mi. 900.- für **	162 *	100,—
10002P	50 C. bis 10 L. Flugpostmarken 1931, kpl. Satz tadellos ungebraucht mit Originalgummierung und Falzrest, die Auflage der 10 L.-Marken beträgt nur 9.500 Stück, Mi. 1.500.- für **	165/74 *	150,—
10003	20 C. bis 2,75 L. Einweihung des Postgebäudes 1932, kpl. Satz tadellos ungebraucht mit Originalgummierung und Falzspur, Mi. 1.300.- für postfrisch	175/79 *	140,—
10005	10 C. bis 5 Lire 50. Todestag von Guisepepe Garibaldi 1932, tadellos ungebraucht mit Originalgummierung und Falzspur, Mi. 1.300.- für postfrisch	184/91 *	150,—
Schweden			
10006FP	3 O. Lokalbriefmarke olivbraun, ungebrauchter und teils postfrischer waagerechter Achterblock in hervorragender Erhaltung, größte bekannte Einheit und Schaustück für jede große Schwedensammlung, Fotoattest Franz Obermüller.	13 **/*	1000,—
Schweiz			
10007FP	1850, 5 C. Posthorn mit Schweizer Wappen, sog. "Waadt", gestempelt mit auf dieser Marke seltener schwarzer Eidgenössischer Raute, allseits breit- bis überrandig, oben mit kompletter Schnitlinie, sehr schöne intensive Farbe, sehr schönes Kabinettstück der seltenen Marke, gepr. Hunziker AIEP mit Fotoattest "Die Farben sind kräftig und frisch, der satte Schwarzdruck nähert sich dem sogenannten tiefschwarzen. [...] Das Papier ist fehlerfrei erhalten und nicht repariert.", Mi. 1.600.- + Stempel-aufschlag (siehe Fußnote im Michel) (SBK-Nr. 10)	2 ☉	600,—
10008	1854, 5 Rp. Berner Druck, braun, grüner Seidenfaden, weißrandiger Schnitt, entwertet mit schwarzer eidg. Raute, außerhalb des Markenbildes unbedeutender Eckbug, optisch sehr schönes Stück, Fotoattest Berra-Gautschi.	13IIAym ☉	40,—
10009P	1856, 5 Rp. Sitzende Helvetia, braun, dünnes Papier, senkrecht Paar extrem breitrandig geschnitten - links Bogenrand - rechts Teile der Nebenmarken, entwertet mit schwarzblauen Rauten, in vorliegender Qualität ein Ausnahmestück! Fotoattest Rellstab AIEP: "in guter Erhaltung." - Einheiten dieser Auflage sind selten, kaum einmal angeboten - zumal in dieser Qualität! (Zumstein No. 22 F), Mi. 2.200.-	13IIAzm(2) ☉	700,—
10010	1854, 5 Rp. Sitzende Helvetia, braun, waagerechtes Paar, breitrandiger Schnitt, farbfrisch, klar gestempelt "BRUGG", Fotobefund Rellstab: "sehr gute Erhaltung."	13IIBysb(2) ☉	50,—
10011P	10 Rp. Strubel blau, Münchener Druck, saubere klare Raute, allseits weissrandig, Befund Urs Hermann SBPV: "fehlerfreie Erhaltung", sign. Moser und Star, SH-Nr. 23A3, Mi. 550.-	14I b ☉	70,—
10012P	10 Rp. Strubel preußischblau, Münchener Druck, saubere klare Luzerner Raute, allseits voll- teils weissrandig, Foto-Attest Urs Hermann SBPV: "farbfrische fehlerfreie Erhaltung", SH-Nr. 23A3.c, Mi. 550.-	14I b ☉	70,—
10013P	1856, 10 Rp. blau, 1 Bernerdruck auf dünnem, stärkefreiem Münchnerpapier, grüner Seidenfaden, weißrandiger Schnitt, tadellos gestempelt mit schwarzer Raute, Fotobefund Bossert SBPV: "in einwandfreier Erhaltung.", Mi. 900.-	14IIAzm ☉	200,—
10014P	1856, 2 Rp. Sitzende Helvetia, grünlichblau, hellroter Seidenfaden, vollrandiges und farbfrisches Exemplar vom Eckrand unten rechts, gestempelt mit schwarzer eidgenössischer Raute, Fotoattest Rellstab: "der vorderseitig eingelegte Seidenfaden liegt nur noch locker auf; soweit in guter Erhaltung.", Mi. 400.- (Zumstein No. 23Ea)	14IIBzo ☉	80,—
10015P	1854, 10 Rp. preußischblau, Münchner Druck, weißrandiger Schnitt, tadellos gestempelt mit schwarzer eidgenössischer Raute, Fotobefund Urs Hermann BPP: "fehlerfrei", Mi. 550.-+	14Ib ☉	120,—
10016P	1856, 15 Rp. mattrosa, 1. Druckperiode, dünnes sog. Seidenpapier, weißrandiger Schnitt, entwertet mit Ekr. "Zofingen", Fotoattest von der Weid SBPV, Mi. 300.-	15Allzm ☉	80,—
10017P	1855, 15 Rp. Sitzende Helvetia mattlilarosa, weißrandiges und farbfrisches Kabinettstück, klar gestempelt mit schwarzer Raute, Attest Hunziker AIEP: "fehlerfrei"	15IIAym ☉	50,—
10018P	1857, 15 Rp. Sitzende Helvetia, mattrosa, weißrandiges Kabinettstück von der Bogenecke oben links, entwertet "Rheineck", Fotoattest Rellstab AIEP: "in sehr guter Erhaltung."	15IIAzm ☉	120,—
10019P	1854, 15 Rp. lebhaftrosa, Münchner Druck, weißrandiger Schnitt, entwertet mit schwarzer eidgenössischer Raute, farbfrisches Kabinettstück, Fotoattest von der Weid SBPV: "in guter Erhaltung, seltene Marke auf dickem Papier", Mi. 400.-++	15Ib ☉	90,—

10020P	1855, 40 Rp. grünlicholiv, weißrandiges und farbfrisches Kabinettstück, zentrisch gestempelt "ZÜRICH", Fotobefund Berra-Gautschy: "echt und fehlerfrei"	17IIAyr ☉	50,—
10021P	1857, 40 Rp. Sitzende Helvetia, grün, waagerechtes Paar - dreiseitig weißrandig unten leicht berührt, Bogenecke rechts oben, auf Briefstück mit seltenem Bahnstempel "NEUCHATEL PONTARLIER 22V" (AW Nr. 3801), Fotobefund Trüssel: "in einwandfreier Erhaltung." . . .	17IIBym △	80,—
10022P	1856, 1 Fr. Sitzende Helvetia, violettgrau, vollrandiges Kabinettstück vom Eckrand unten links, klar gestempelt mit Ekr. "BASEL BRIEFEXPEDITION 8. Apr. 5. 11M", Fotoatteste Ferchenbauer und Rellstab AIEP: "in guter Erhaltung.", Mi. 1.000.- (Zumstein No. 27Db)	18IIAynb ☉	300,—
10023P	1862, 2 Rp. Sitzende Helvetia, dunkelgrau, Einzelfrankatur auf Drucksache von "Zug" nach "Reinach" vom 3. Verwendungstag (3 Juli 1862), Marke unten angeschnitten - sonst tadellos, Fotoattest Marchand SBPV: "Echte Frankatur."	19 ☒	150,—
10026P	1881, 5 C. Sitzende Helvetia, dunkelbraun, Abart "Doppelprägung, eine davon kopfstehend", tadellos gestempelt "Zürich 24.IV.82", Fotoattest Liniger: "in einwandfreier Erhaltung.", Mi. 380.- (Zumstein No. 45/Pf.)	37I ☉	100,—
10027P	1882, 2 C. olivbraun, klar gestempelt "Rothrist 15 IX 82", tadellose Erhaltung, Fotobefund Rellstab AIEP, Mi. 350.-	45 ☉	100,—
10029FP	1885, 10 C. Kreuz und Wertziffer, dunkelkarmin, tadellos postfrisch, Fotoattestkopie Guinand für ehemalige Einheit, Mi. 250.-	54Xf **	80,—
10030FP	1882, 15 C. Ziffermuster, gelb, tadellos postfrisch, Fotoattest Renggli SPBV, Mi. 450.-	56Xa **	130,—
10031FP	1894, 15 Rp. dunkelbraunlila, Kontrollzeichen 1Y, tadellos postfrisch, Fotoattest Renggli BPP, Mi. 160.-	57Ya **	50,—
10032P	40C. grau, gezähnt 9 3/4:9 1/4, gestempelt, tadellos, geprüft und Fotoattest Liniger, Mi. 750.-	61B ☉	135,—
10033P	1889, 40 C. Stehende Helvetia, grau, B-Zählung, Kontrollzeichen 1X, gestempelt "GAIS 17.XII. 89", Attest Liniger, Mi. 750.-	61XB ☉	200,—
10034FP	1903, 40 Rp. Stehende Helvetia, Kontrollzeichen 1Y, gezähnt K 11 3/4 : 12 1/4, grau, tadellos postfrisch, Fotoattest Liniger, Mi. 200.-	61YDa **	70,—
10035P	1888, 50 C. Stehende Helvetia blau, Zählung B, Kontrollzeichen 1X, waagerechtes Paar, tadellos gestempelt "ROLLE 16.II.89", Attest Liniger AIEP, Mi. 720.-	62XBa(2) ☉	150,—
10036FP	1895, 50 Rp. Stehende Helvetia, Kontrollzeichen 1Y, gezähnt K 11 3/4 : 11 1/4, blau, tadellos postfrisch, Fotoattest Liniger, Mi. 120.-	62YCb **	40,—
10038P	1900, 25 C. 25 Jahre Weltpostvereine, Platte III, tadellos ungebraucht, seltene Marke, Auflage nur 3.850 Stück, Mi. 900.-	73III *	180,—
10039FP	1907, 40 C. Stehende Helvetia, Zählung K 11 3/4 : 11 1/4, grau, tadellos postfrisch, Fotoattest Renggli, Mi. 320.- (Zumstein No. 89A sFr. 500.-)	77C **	80,—
10040P	1907, 40 C. Stehende Helvetia grau, Zählung C, tadellos gestempelt "Dampheux Pres Porrentruy 27. I. 08", Fotobefund Renggli: "einwandfrei", Mi. 190.- (Zumstein No. 89A)	77C ☉	50,—
10041P	1906, 3 Fr. Stehende Helvetia braunocker, Zählung D, tadellos gestempelt, Fotobefund Eichele: "einwandfrei", Mi. 350.- (Zumstein No. 92C)	80D ☉	100,—
10042	3 Fr. Stehende Helvetia gelbbraun, gezähnt 11 1/2 : 12, 4er-Block, jede Marke einzeln gest. NEUCHATEL 19 XII 07, Fotoattest Urs Hermann: "farbfrisch, fehlerfreie Marken", Mi. 1.400.- (alter Ausruf 250)	80D(4) ☉	180,—
10043FP	1906, 25 C. Stehende Helvetia, gezähnt K 11 3/4, blau, Oberrandstück, tadellos postfrisch, Attest Liniger AIEP, Mi. 320.-	81A **	100,—
10044FP	1906, 15 C. rötlichbraunlila, tadellos postfrisch, Attest Hertsch "sehr gut, postfrisch", Mi. 600.- (Zumstein No. 85a sFr. 1.000.-)	87b **	150,—
10045P	1907, 30 C. Stehende Helvetia, lebhaftbraunorange, Zählung C, gestempelt "Berneck 28 III 08", tadellose Erhaltung, Fotoattest Guinand SBPV: "einwandfreie Zählung, in guter Erhaltung. farblose Stelle im Oval links vom Knie ist herstellungsbedingt und als Abart 1.03 zu klassifizieren", Mi. 420.-++ (Zumstein No. 96B)	90C ☉	100,—
10046FP	1907, 3 Fr. Stehende Helvetia, gezähnt K 11 1/2 : 11, lebhaftorangebraun, tadellos postfrisch, Attest Wyler, Mi. 280.-	94Cb **	80,—
10047P	1907, 2 C. Tellknabe im Viererblock mit diversen anderen Werten als portogerechte Mischfrankatur auf Luftpostbrief Interlaken bis Zürich geflogen und weiter nach Bern befördert, sFr. für lose Marken bereits 380.-	95(4)u.a. ☒	100,—
10048	1907, 2 C. und 3 C. Tellknabe je im Viererblock und 15 C. Helvetia in zwei senkrechten Paaren mit 5 C. Tellknabe auf Flugpostbrief mit rotem Flugstempel "GIRO AEREO D'EUROPA 28.VIII.32 BELLINZONE-GINEVRA", tadellose Erhaltung, sFr. für lose Marken 540.-	95,96,100 ☒	100,—
10049FP	1907, 2 Rp. bis 5 Rp. "Tellknabe im Rahmen", Viererblocksatz, jeder Wert zentrisch klar gestempelt, sehr selten, 3 Rp. Fotobefund Renggli, 5 Rp. Fotobefund von der Weid und Attest Eichele, (Zumstein No. 101/03 sFr. 2.240.-)	95/97(4) ☉	600,—
10050P	1932, 3 C. Tellknabe und 12 C. Helvetia je im Viererblock mit Zufrankatur auf Ballonpost-Karte mit blauem Stempel, tadellos, sFr. für lose Marken über 585.-	96,105 u.a. ☒	150,—
10051FP	1907, 10 C. bis 15 C. Helvetia, Viererblocksatz, jeder Wert zentrisch gestempelt, tadellose Erhaltung, 10 C. und 12 C. gepr. Renggli und 15 C. Fotoattest Liniger, (Zumstein No. 104/06 sFr. 4.125.-)	98/100(4) ☉	1000,—
10052FP	1909, 2 C. bis 5 C. Tellknabe, Viererblocksatz, tadellos gestempelt, für Höchstwert Attest Liniger, (Zumstein No. 117/19 sFr. 555.-)	111/131(4) ☉	120,—
10053FP	1910, 2 C. bis 5 C. Tellknabe, Type II, Viererblock, jeder Wert zentrisch gestempelt, tadellose Erhaltung, Mi.-Nr. 111 II Attest Liniger und Attest Eichele, Mi.-Nr. 113 II Attest Liniger, (Zumstein No. 123/15 II sFr. 3.410.-)	111/131II ☉	1000,—
10054FP	1941, Blockausgabe "Pro Juventute", entwertet mit Ersttagsstempel "BASEL 1.XII.41", tadellose Erhaltung, Mi. 450.-++	BI.6 ☉	120,—
10055FP	1909, 10 C. Helvetia, Viererblock, zentrisch klar gestempelt "St. Immer 7.II.14", tadellos, Fotoattest Renggli, (Zumstein No. 120.- sFr. 500.-)	114(4) ☉	100,—
10056	1909, 10 C. bis 15 C. Helvetia, kompletter Satz mit drei Werten, tadellos postfrisch, Mi. 95.-	114/16 **	Gebot
10057FP	1909, 10 C. bis 15 C. Helvetia, Viererblocksatz, jeder Wert zentrisch gestempelt "Bern" bzw. 12 C. "Basel", tadellos, (Zumstein No. 120/22 sFr. 1.130.-)	114/16(4) ☉	300,—
10058	1912, 10 Rp. Pro-Juventute Vorläufer, deutscher Text, mit klarem Stempel "WÄDENSWIL 31.XII.12" auf Karte mit 5 Rp. Tellknabe, saubere Erhaltung, Mi. 250.-+	I ☒	80,—
10059P	1912, 10 Cts. Pro-Juventute Vorläufer, französischer Text, mit klarem Stempel "NEUCHATEL 28.XII.12" rückseitig auf Briefkuvert nach Berlin, vorderseitig Tell/Helvetia-Frankatur, minimale Spuren, insgesamt schöner und seltener Brief, Mi. 750.-	II ☒	160,—
10060P	1912, 10 Rp - 10 Cmi Pro Juventute - Vorläufer, kompletter Satz mit 3 Werten, postfrisch, tadellos, Höchstwerte gepr. Moser-Räz, Mi. 953.-	I/III **	250,—
10061FP	1912, 10 Rp, 10 Ct. und 10 Cmi. Pro-Juventute-Vorläufer, alle drei Werte, tadellos postfrisch, Attest Eichele sowie Attest Marchand BPP "einwandfrei", Mi. 950.-	I/III **	300,—
10062FP	1914, 10 C. Tell mit Armbrust, Type I, Viererblock, zentrisch klar gestempelt "Zürich 17 19.X.36", Attest Liniger, (Zumstein No. 126I sFr. 650.-)	118I (4) ☉	150,—
10063FP	1914, 15 C. Tell mit Armbrust, schwarzviolett, Viererblock, zentrisch klar entwertet "Bern Brief. Exp. 18.III.15", tadellos, Fotoattest Renggli SBPV, (Zumstein No. 128c sFr. 1.700.-)	120c (4) ☉	500,—
10064P	1914, 3 Fr. bis 10 Fr. Gebirgslandschaften, kompletter Satz mit 3 Werten, tadellos ungebraucht bzw. 5 Fr. tadellos postfrisch, Mi. 1.080.-	121/23 **/*	250,—
10065	1914, 3 Fr. bis 10 Fr. Gebirgslandschaften, Bogensatz (5 x 5 = 25 Werte), jeder Wert tadellos zentrisch gestempelt "Basel" oder "Geneve", in vorliegender Form selten	121/23Bogenm ☉	100,—
10066FP	1914, 5 Fr. Gebirgslandschaften, Viererblock, zentrisch klar gestempelt "Geneve 15.III.21", tadellose Erhaltung, Attest Liniger, (Zumstein No. 130 sFr. 325.-)	122x(4) ☉	80,—
10067FP	1915, 80 C. auf 70 C. Freimarken, Abart I "8 des rechten Aufdrucks oben rechts offen" (Feld 31, tadellos gestempelt, Fotoattest Liniger, Mi. 450.-	127I ☉	100,—
10068FP	1940, 80. Rp. Helvetia mit Schwert, gestrichenes Faserpapier, glatter Gummi, Viererblock, klar gestempelt "TERRITET 19.X.42", tadellose Erhaltung, sehr selten, Attest Liniger und Fotoattest Marchand SPBV, (Zumstein No. 141y, sFr. 2.500.-)	141y(4) ☉	700,—
10069FP	1933, 80 C. Tellknabe mit Schwert, z-Papier, Viererblock, zentrisch gestempelt "St. Gallen 1 23.X.40", tadellose Erhaltung, Fotobefund Marchand BPP, (Zumstein No. 141z sFr. 480.-)	141z(4) ☉	100,—
10073FP	1913, 7 1/2 Rp. bis 15 Rp. Friedensmarken, Viererblocksatz, jeder Wert zentrisch klar gestempelt "Geneve", tadellose Erhaltung, Zumstein No. 143/45 sFr. 510.-	146/48(4) ☉	100,—
10074P	1920, 30 C. Flugpostausgabe 1920, postfrisch, sign., Mi. 320.-	152 **	60,—
10075	30 C. Flugpost mit Zusatzfrankatur gestempelt "ZÜRICH 16/WIEDIKON 7.11.21" auf Briefstück mit R-Zettel, tadellos, signiert Moser-Räz, Mi. 1.400.-	152 △	200,—
10076FP	1921, 40 C. Tellknabe mit Schwert, grünlichblau, Viererblock, zentrisch klar gestempelt "Basel 1 21.V.38", tadellose Erhaltung, Attest Liniger, (Zumstein No. 156 sFr. 600.-)	170xa(4) ☉	120,—

10077FP	1922, 40 C. Tellknabe mit Schwert, ultramarinblau, Viererblock, zentrisch klar entwertet "Burg 29.IV.29", tadellose Erhaltung, Befund Marchand BPP, (Zumstein No. 161 sFr. 600.-)	170xb(4) ☉	120,—
10078FP	1932, 70 C. Tellknabe, z-Papier, Viererblock, zentrisch gestempelt "St. Gallen 1 24.II.40", tadellose Erhaltung, Attest Liniger, (Zumstein No. 162z sFr. 450.-)	171z(4) ☉	100,—
10079FP	1934, 25 C. Flugpost, Viererblock, zentrisch klar gestempelt "Basel 20", tadellose Erhaltung, (Zumstein No. 5z sFr. 380.-)	180z(4) ☉	80,—
10080	1937, 45 C. Flugpost, z-Papier, Viererblock, zentrisch gestempelt "Basel Flugplatz 3.VI.39", tadellose Erhaltung, (Zumstein No. F8z sFr. 375.-)	183z(4) ☉	60,—
10081P	1924, 65 F. bis 1 Fr. Flugpost in Mischfrankatur mit 50 C. Pro Juventute als portogerechte Frankatur auf Zeppelinbrief der Schweizfahrt 1924, Postabwurf in Zürich, Ankunftsstempel "Zürich Flugplatz 17.VI.30", sehr schöner Beleg.	189/90x ☒	120,—
10082	1924, 65 C. bis 1 Fr. Flugpost, normales Faserpapier - glatter Gummi, kompletter Satz mit drei Werten, tadellos postfrisch, Mi. 170.-	189/91x **	40,—
10083FP	1924, 65. C - 1 Fr. Flugpost, Viererblocksatz, jeder Wert zentrisch klar gestempelt "Zürich", tadellose Erhaltung, (Zumstein No. F10/12 sFr. 1.180.-)	189/91x(4) ☉	250,—
10084	1937, 65 C. Flugpost, hellblau/grünblau, z-Papier, Viererblock, zentrisch klar gestempelt "FLUHLE (LUZ) 18.IV.42", tadellose Erhaltung, Fotoattest von der Weid, (Zumstein No. F10za sFr. 680.-)	189zb(4) ☉	120,—
10085FP	1936, 75 C. Flugpost, gestrichenes Faserpapier, tadellos gestempelt "Basel 28.IX.37", Fotoattest Liniger, Mi. 200.-	190z ☉	50,—
10086FP	1936, 75 C. Flugpost, gestrichenes Faserpapier, Viererblock, zentrisch gestempelt "Winterthur 1 14.X.39", tadellose Erhaltung, sehr selten, Attest Liniger, (Zumstein No. F11z sFr. 1.500.-)	190z(4) ☉	350,—
10087FP	1924, 1 Fr. Flugpost, Viererblock, zentrisch klar entwertet "Zürich", tadellose Erhaltung, (Zumstein No. F12 sFr. 440.-)	191x(4) ☉	100,—
10088P	1924, 1 Fr. Flugpost (5) inkl. Viererblock zusammen mit 20 C. Flugpost als portogerechte Frankatur auf Zeppelin-Brief der Polarfahrt 1931 24.7/27.7, zum Eisbrecher Malyguin, tadellose Erhaltung, ebenso dekorativer wie seltener Beleg!	191x(5) u.a. ☒	150,—
10089FP	1932, 15 C. Tellknabe, z-Papier, Viererblock, zentrisch klar entwertet "Basel 5 24.VII.35", tadellose Erhaltung, Fotobefund Abt BPP, (Zumstein No. 173z sFr. 800.-)	205z(4) ☉	150,—
10090FP	1932, 25 C. Tellknabe, z-Papier, Viererblock, klar und zentrisch entwertet "Neuwelt 30.XII.42", Attest Liniger AIEP, (Zumstein No. 175z sFr. 680.-)	207z(4) ☉	120,—
10091	1933, 40 Rp. Tellknabe mit Schwert, z-Papier, klar und zentrisch entwertet "Bern 1 15.1.34", tadellose Erhaltung, Attest Liniger, (Zumstein No. 176z sFr. 100.-)	208z(4) ☉	30,—
10092	1924, 5 C. bis 30 C. Pro Juventute, Viererblocksatz, jeder Wert zentrisch gestempelt, Fotoattest Renggli AIEP: "in sehr guter Erhaltung", SBK No. J29/J32	209/12(4) ☉	100,—
10093	1940, 20 C. Flugpost, Viererblock, zentrisch klar entwertet "Splügen 3.VIII.42", tadellose Erhaltung, Fotoattest Renggli SBPV: "in fehlerfreier Erhaltung", Zumstein No. F4y sFr. 320.-	213y(4) ☉	80,—
10094	1925, 5 C. bis 30 C. Pro Juventute, Viererblocksatz (teils waggerecht vorgefaltet), jeder Wert zentrisch gestempelt "LUZERN", Attest Liniger AIEP: "in sehr guter Erhaltung", SBK No. J33/J36	214/17(4) ☉	50,—
10095	1926, 5 C. bis 30 C. Pro Juventute, Viererblocksatz, jeder Wert zentrisch gestempelt "HORN 30. IV 27", Fotoattest Liniger AIEP: "in guter Erhaltung", SBK No. J37/J40	218/21(4) ☉	50,—
10096FP	1927, 5 Rp. bis 30 Rp. Pro Juventute, Viererblocksatz, jeder Viererblock klar zentrisch gestempelt, (Zumstein No. J41/44 sFr. 580.-)	222/25(4) ☉	100,—
10097P	1928, 3 Fr. bis 10 Fr. Gebirgslandschaften (III), kompletter Satz mit 3 Werten, tadellos postfrisch, unsigniert, Mi. 1.100.-	226/28 **	250,—
10098	1928, 3 Fr. bis 10 Fr. Gebirgslandschaften, Viererblocksatz, jeder Wert zentrisch gestempelt, (Zumstein No. 177/79 sFr. 625.-)	226/28(4) ☉	120,—
10099FP	1928, 5 Rp. bis 30 Rp. Pro Juventute, Viererblocksatz, jeder Viererblock klar zentrisch gestempelt, (Zumstein No. J45/48 sFr. 580.-)	229/32(4) ☉	100,—
10100	1929, 35 C. und 40 C. Flugpost, normales Papier mit farbigen Fasern, kompletter Satz mit zwei Werten, tadellos postfrisch, gepr. Renggli, Mi. 200.-	233/34x **	50,—
10101FP	1933, 35 C. Flugpost, Viererblock, zentrisch klar gestempelt "Wiedlisbach 7.1.36", tadellose Erhaltung, Attest Liniger, (Zumstein No. F14z sFr. 400.-)	233z(4) ☉	100,—
10102FP	1933, 40 C. Flugpost, Viererblock, zentrisch klar gestempelt "Zürich 29.IV.37", tadellose Erhaltung, (Zumstein No. F15z sFr. 750.-)	234z(4) ☉	150,—
10103FP	1929, 5 Rp. bis 30 Rp. Pro Juventute, Viererblocksatz, jeder Viererblock klar zentrisch gestempelt, Attest Liniger, (Zumstein No. J49/52 sFr. 600.-)	235/38 ☉	120,—
10104FP	1930, 5 Rp. bis 30 Rp. Pro Juventute, Viererblocksatz, jeder Viererblock klar zentrisch gestempelt, (Zumstein No. J53/56 sFr. 700.-)	241/44 ☉	150,—
10105P	1930, 2 Fr. Flugpost im senkrechten Paar in Mischfrankatur mit 40 C. Flugpost auf Ganzsachenkarte 70 C. befördert per DOX-Flug Lissabon - Las Palmas - Rio de Janeiro, portogerechte Karte ab Friedrichshafen mit entsprechenden Stempel vorder- und rückseitig, selten.	245x u.a. ☒	100,—
10106FP	1930, 2 Fr. Flugpost, Viererblock, zentrisch gestempelt "Zürich Flugplatz 13.VI.33", tadellose Erhaltung, Fotoattest Marchand SBPV, (Zumstein No. F13 sFr. 1.000.-)	245x(4) ☉	200,—
10107FP	1931, 5 Rp. bis 30 Rp. Pro Juventute, Viererblocksatz, jeder Viererblock klar zentrisch gestempelt, (Zumstein No. J57/60 sFr. 780.-)	246/49 ☉	180,—
10108	1932, 15 C. bis 90 C. Abrüstungskonferenz in Mischfrankatur mit 35 C. Flugpost als portogerechte Frankatur auf Flugpostbrief von "Basel" nach Jugoslawien, tadellose Erhaltung, rückseitig entsprechende Stempel.	256/58 u.a. ☒	40,—
10109FP	1932, 15 Rp. bis 90 Rp. "Abrüstungskonferenz in Genf", Flugpostausgabe, Viererblocksatz, jeder Wert zentrisch klar gestempelt mit Ersttagsstempel "Geneve 2.II.32", tadellose Erhaltung, (Zumstein No. F16/F18 sFr. 357.-++)	256/58(4) ☉	100,—
10110P	1932, 5 Rp. bis 30 Rp. Pro Juventute, Viererblocksatz auf FDC mit Ersttagsstempel "BASEL 1.XII.32", tadellos, gepr. Renggli, (Zumstein No. J61/64 sFr. 800.-)	262/65 ☒	200,—
10111FP	1932, 5 Rp. bis 30 Rp. Pro Juventute, Viererblocksatz, jeder Viererblock klar zentrisch gestempelt, (Zumstein No. J61/64 sFr. 550.-)	262/65(4) ☉	140,—
10112	1933, 5 C. bis 30 C. Pro Juventute, Viererblocksatz, jeder Wert zentrisch gestempelt, tadellos, (Zumstein No. J65/68 sFr. 165.-)	266/69(4) ☉	40,—
10113	1934, 5 C. bis 20 C. Nationale Briefmarkenausstellung Zürich, Einzelmarken aus Blockausgabe, alle vier möglichen Zusammendrucke, tadellos gestempelt - im Anbetracht das hierfür zwei Blocks aufgetrennt wurden seltene und kaum angebotene Variante.	271/74ZD ☉	100,—
10114P	1934, Blockausgabe "Naba 1934, Zürich" in Mischfrankatur mit 10 C. Freimarke als tarifgerechtes Porto auf R-Brief von "Zürich 3.X.1934" nach Ansbach in Bayern,	Bl.1 ☒	250,—
10115	1934, 5 C. bis 30 C. Pro Juventute, Viererblocksatz, jeder Wert zentrisch gestempelt, tadellos, (Zumstein No. J69/72 sFr. 170.-)	281/84(4) ☉	40,—
10116FP	1935, 10 C. auf 15 C. Flugpost, glänzender Aufdruck, Viererblock, zentrisch entwertet "EBNAT KAPPELE 30.IV.35", tadellose Erhaltung, (Zumstein No. F19a, sFr. 280.-)	285a(4) ☉	70,—
10117FP	1935, 10 C. auf 15 C. Flugpost, matter Aufdruck, Viererblock, zentrisch entwertet "BERN 1 31.XII.42", tadellose Erhaltung, Fotoattest Renggli SPBV, (Zumstein No. F19b, sFr. 480.-)	285b(4) ☉	120,—
10118FP	1935, 10 C. Flugpost, Aufdruck matt, Viererblock in Mischfrankatur mit 20 C. Flugpost grün auf portogerechtem Inlands-Brief zur 1. Winterluftpost in den Bündner Alpen, geflogen Zürich - St. Moritz - Zürich, tadellose Erhaltung. (Zumstein No. F19b, F4.1.09 sFr. für lose schon 480.-)	285b(4) ☒	200,—
10119	1935, 5 C. bis 30 C. Pro Juventute, Viererblocksatz, jeder Wert zentrisch gestempelt, tadellos, (Zumstein No. J73/76 sFr. 180.-)	287/90(4) ☉	40,—
10120	1936, 40 Rp. auf 90 Rp. Flugpost, Aufdruck orangerot, tadellos postfrisch, Attestkopie Eichele (für ehemaliges Bogenteil aus dem die Marke stammt), Mi. 180.-	293a **	40,—
10121FP	1936, 40 C. auf 90 C. Flugpost, Aufdruck orangerot, klar gestempelt, tadellose Erhaltung, gepr. Franz, Mi. 800.-	293a ☉	150,—
10122FP	1936, 40 C. auf 90 C. Flugpost, Aufdruck orangerot, Viererblock vom linken Bogenrand, zentrisch klar gestempelt "St. Gallen 2.XI.39", tadellose Erhaltung, extrem selten, Fotoattest Liniger, (Zumstein No. F24a sFr. 5.000.-)	293a(4) ☉	1300,—
10123FP	1936, 40 C. auf 90 C. Flugpost, Aufdruck orangerot in Mischfrankatur mit 30 C. auf 90 C. auf Luftpost-R-Brief von "Zürich Flugplatz 23.VIII.37" nach Bern, rückseitig Ankunftsstempel vom Folgetag, selten, Attest Liniger, (Zumstein No. F23,F24a sFr. 1.200.-)	293a,294 ☒	300,—
10124FP	1936, 30 C. auf 90 C. Flugpost, Aufdruck orangerot, zusammen mit drei Pro Patria Werten der Ausgabe 1941 auf Briefstück, klar gestempelt "St. Gallen 15.VI.41" (Ersttag für die Pro Patria Ausgabe), Attest Zumstein, Mi. 800.- + Pro Patria Ausgabe mit Ersttagsstempel!	293a. u. a. △	200,—
10125	1936, Blockausgabe "Pro Patria", tadellos postfrisch, Mi. 75.-	Bl.2 **	Gebot

10126	1936, Blockausgabe "Pro Patria", entwertet mit rotem Kastenstempel "WILDERSWIL 15. DEC 1936", tadellos, Mi. 260.-	Bl.2 ☉	70,—
10127	1936, Blockausgabe "Pro Patria", klar entwertet "BERN 27.XI.36", tadellose Erhaltung, Mi. 260.-	Bl.2 ☉	70,—
10128FP	1936, Blockausgabe "Pro Patria", Großbogen zu 4 Blocks, tadellos gestempelt "BERN 1 ANNAHME 30.XI.36-18", Attest Rellstab: "in guter Erhaltung", Mi. 1.100.-	Bl.2GB ☉	350,—
10129	1936, Einzelmarken aus Pro Patria Blockausgabe, Zusammendrucke 10 C. + 20 C., 20 C. + 30 C. und 10 C. + 20 C. + 30 C., dazu noch die drei Einzelmarken, je tadellos gestempelt, Mi. 575.-	A294/96 ☉	100,—
10130FP	1936, 20 C. Landschaften, Type I, glatter Gummi, Viererblock, zentrisch klar gestempelt "BEN 1 BRIEFANNAHME 5.1.50", tadellose Erhaltung, Attest Liniger und Fotoattest Rellstab AIEP, (Zumstein No. 205y sFr. 2.300.-)	301ly(4) ☉	500,—
10131FP	1936, 5 C. bis 30 C. Pro Juventute, Viererblocksatz, jeder Wert zentrisch gestempelt, tadellos, (Zumstein No. J77/80 sFr. 340.-)	306/09(4) ☉	70,—
10132	1936, Blockausgabe "Pro Juventute", tadellos gestempelt, Mi. 65.-	Bl.3 ☉	Gebot
10134	1938, 20 C. Landschaften, Abart "Doppelprägung" - innerhalb eines Viererblocks mit drei Normalmarken, tadellos zentrisch gestempelt "Geneve 8.XII.55", Attest Liniger, (Zumstein No. 215y2.01 sFr. 600.-)	327DP ☉	120,—
10135	1938, 3 Fr. bis 10 Fr. Symbole der Demokratie, grünlichgrau getöntes Papier, kompletter Satz mit drei Werten, tadellos postfrisch, Mi. 240.-	328/30v **	70,—
10136FP	1938, 3 Fr. bis 10 Fr. Symbolische Darstellungen, blaugrau getöntes Papier, Viererblocksatz, jeder Wert zentrisch gestempelt "St. Gallen", (Zumstein No. 216/18v sFr. 960.-)	328/30v(4) ☉	250,—
10137FP	1940, 20 Cent Pro Patria Denkmäler, a-Farbe, Viererblock, zentrisch gestempelt "Bern 27.XI.40", tadellose Erhaltung, Attest Liniger, (Zumstein No. B5c sFr. 300.-)	366a(4) ☉	60,—
10140FP	1940, 20 C. Pro Patria Denkmäler, Viererblock, zentrisch gestempelt "Herisau 1 13.VII.40", tadellose Erhaltung, Attest Rellstab, (Zumstein No. B7 sFr. 400.-)	368(4) ☉	100,—
10141	1940, 5 C. bis 30 C. Pro Patria Denkmäler, Einzelmarken aus Block, je klar entwertet "WILLEN 1.VIII.40", tadellose Erhaltung, Mi. 590.-	369/72 ☉	140,—
10142	1940, 5 C. bis 30 C. Pro Patria Denkmäler, vier Zusammendrucke aus Blockeinzelmarken: 5 C. + 10 C. + 20 C., 10 C. + 20 C., 20 C. + 30 C. und 5 C. + 10 C., tadellos gestempelt, selten angeboten, Mi. 1.665.- (ohne Aufschlag für die Zusammendrucke)	369/72ZD ☉	300,—
10143P	Bundesfeier-Block auf Eilboten-Ortsbrief von Zürich 7.IX.40, sehr gut erhalten, Fotoattest Marchand BPP "... in sehr guter Erhaltung", Mi. 1.200.-	Bl.5 ☒	300,—
10144	1940, Blockausgabe "Pro Patria - Denkmäler", tadellos postfrisch, Mi. 450.-	Bl.5 **	130,—
10145FP	1940, Blockausgabe "Pro Patria Denkmäler", tadellos gestempelt "Zürich 1.VIII.40", Mi. 700.-	Bl.5 ☉	220,—
10146	1941, 30 Rp. bis 5 Fr. Flugpost, Viererblocksatz, jeder Wert zentrisch klar gestempelt, tadellose Erhaltung, (Zumstein No. F27/34 sFr. 277.-)	387/94(4) ☉	50,—
10147FP	1941, 50 Rp. Flugpost, Viererblock mit Abart 29.02 (letztes Haus rechts mit weißem Dach), waagerechtes Paar mit Abart 29.01 "Doppelprägung" (rechte Marke), sowie Einzelstück mit Vorstadium 29.02, tadellos gestempelt, (Zumstein No. 29, 29.01, 29.02 sFr. 700.-)	389(7) ☉	150,—
10148P	1941, 50 C. Flugpost, Abart "Doppelprägung" (Feld 33, Teilaufgabe), tadellos gestempelt, selten, gepr. Liniger mit Attest, Mi. 450.-	389DP ☉	90,—
10150	1941, 10 C. und 20 C. Pro Patria, Einzelmarken aus Block, je als portogerechte Frankatur auf Brief, tadellose Erhaltung, Mi. 440.-	403/04 ☒	100,—
10151FP	1942, Blockausgabe "Pro Juventute", klar gestempelt mit Maschinenstempel "BERN 10.XII.41" - Werbefahne "Pro Juventute 1941", tadellose Erhaltung, Mi. 450.-	Bl.6 ☉	120,—
10152P	1941, Blockausgabe "Pro Juventute" in Mischfrankatur mit 5 C. Freimarken Kehrdrukpaar auf R-Brief von "BERN 23.IV.42" nach Wettlingen als postlagernde Sendung, gepr. Abt BPP, Mi. 550.-	Bl.6 ☒	150,—
10153	1941, Blockausgabe "Pro Juventute", tadellos postfrisch, Mi. 110.-	Bl.6 **	30,—
10154	1942, Einzelmarken aus Blockausgabe "2000 Jahre Stadt Genf", tadellos gestempelt, Mi. 200.-	410/11 ☉	40,—
10155	1942, Blockausgabe "Pro Patria 2000 Jahre Stadt Genf", tadellos gestempelt "BERN 1.VIII.42", Attest Liniger, Mi. 300.-	Bl.7 ☉	70,—
10156	1942, Blockausgabe "Pro Patria 2000 Jahre Stadt Genf", tadellos gestempelt "Zürich 20.XI.42", Mi. 300.-	Bl.7 ☉	70,—
10157	1943, Blockausgabe "100 Jahre schweizerische Briefmarken", tadellos postfrisch, Mi. 100.-	Bl.8 **	20,—
10158	1943, Blockausgabe "100 Jahre schweizerische Briefmarken" und Einzelmarken 4 Rp. und 6 Rp., tadellos gestempelt, Mi. 115.-	Bl.8,417/18 ☉	Gebot
10159	1943, Blockausgabe "100 Jahre schweizerische Briefmarken", tadellos postfrisch, Mi. 110.-	Bl.9 **	20,—
10160	1943, Blockausgabe "100 Jahre schweizerische Briefmarken", tadellos gestempelt mit rotem Sonderstempel vom 1.III.43, Mi. 90.-aaa	Bl.9 ☉	30,—
10161	1943, Blockausgabe "100 Jahre schweizerische Briefmarken, klar entwertet mit schwarzem Ersttagssonderstempel "26.II.43", tadellose Erhaltung, Ersttagsstempel auf diesem Block sind selten - Ersttagsbriefe nur wenige bekannt	Bl.9 ☉	100,—
10162	1943, Blockausgabe "Genfer Briefmarkenausstellung", tadellos postfrisch, Mi. 75.-	Bl.10 **	Gebot
10163	1943, Blockausgabe "Genfer Briefmarkenausstellung", tadellos gestempelt mit rotem Sonderstempel "Geneve 26.IX.43", Mi. 60.-	Bl.10 ☉	Gebot
10164	1945, Blockausgabe "Schweizer Spende an die Kriegsgeschädigten", entwertet mit französischem Sonderstempel, tadellos, Mi. 250.-	Bl.11 ☉	60,—
10165	1945, Blockausgabe "Schweizer Spende für Kriegsgeschädigte", tadellos postfrisch, Mi. 220.-	Bl.11 **	50,—
10166	1945, Blockausgabe "Schweizer Spende für die Kriegsgeschädigten", klar entwertet mit Ersttagsstempel "Au (St. Gallen) 20.II.45", tadellose Erhaltung, Fotoattest Renggli SBPV, Ersttagsstempel auf dieser Ausgabe sind selten	Bl.11 ☉	100,—
10167	1945, Blockausgabe "Schweizer Spende an die Kriegsgeschädigten", entwertet mit deutschem Sonderstempel, tadellose Erhaltung, Mi. 260.-	Bl.11 ☉	60,—
10168	1945, Blockausgabe "Schweizer Spende an die Kriegsgeschädigten", klar entwertet mit italienischem Sonderstempel, tadellose Erhaltung, Fotoattest Rellstab, Mi. 260.-	Bl.11 ☉	60,—
10169	1945, Schweizer Spende an die Kriegsgeschädigten, Viererblocksatz sowie Blockausgabe je mit italienischem Sonderstempel, tadellose Erhaltung, Attest von der Weid für den Block, Mi. 282.-+	Bl.11,443/44 ☉	60,—
10170	1945, Blockausgabe "100 Jahre Basler Taube", tadellos postfrisch, Mi. 160.-	Bl.12 **	40,—
10171	1936, Blockausgabe "Pro Patria", tadellos postfrisch, Mi. 75.-	Bl.12 ☉	20,—
10172	1945, Blockausgabe "Pro Juventute", klar entwertet mit rotem Ersttagssonderstempel "Basel 14.April 1945", tadellose Erhaltung, Mi. 120.-	Bl.12 ☉	30,—
10173	1945, Blockausgabe "100 Jahre Basler Taube", tadellos auf Ersttagsbrief mit rotem Sonderstempel "Basel 14. April 1945", Mi. 150.-	Bl.12 ☒	40,—
10174FP	1945, 5 C. bis 10 Fr. Pax, kompletter Satz mit 13 Werten, tadellos postfrisch, Mi. 450.-	447/49 **	100,—
10175FP	1947, 5 C. Dampflokotive, Viererblock vom linken Bogenrand inkl. Marke mit Plattenfehler II "fehlende Speiche", zentrisch gestempelt mit Ersttagsstempel "ZÜRICH 9.8.1947" auf Luxusbriefstück, Mi. 200.-+	484II ☉	50,—
10176	1948, Blockausgabe "Imaba", tadellos postfrisch, Mi. 90.-	Bl.13 **	20,—
10177	1948, Blockausgabe "Imaba", entwertet mit Ersttagsstempel "Basel 21.VIII.48", tadellose Erhaltung, Mi. 90.-	Bl.13 ☉	20,—
10178FP	1948, 20 C. Landschaften, Type I, so genannte Urtype, postfrisch, Attestkopie Zumstein (für 4er-Block), Mi. 4.200.-	533I **	1000,—
10179	1951, Blockausgabe "Lunaba", tadellos postfrisch, Mi. 260.-	Bl.14 **	60,—
10180	1951, Blockausgabe "Nationale Briefmarkenausstellung LUNABA, Luzern", klar entwertet mit Ersttagsstempel "Luzern 29.IX.51", tadellose Erhaltung, Mi. 200.-	Bl.14 ☉	60,—
10181FP	1953, 20 C. und 30 C. Pro Juventute, kompletter Zusammendruckbogen (Schmetterlinge), tadellos gestempelt BERN 1.XII.1953" (Ersttag), Mi. 1.500.-	MHB42 ☉	400,—
10182	1942, 10 C. und 2 C. Pro Juventute, Blockeinzelmarken je als gestempeltes Luxusstück und als gestempelter Zusammendruck, tadellos, Mi. 640.-	603/04(2) ☉	120,—
10183	1955, Einzelmarken aus Blockausgabe "Nationale Briefmarkenausstellung, Lausanne", Zusammendruck beider Werte sowie zwei Einzelmarken, tadellos gestempelt, Mi. 180.-	611/12(2) ☉	40,—
10184	1955, Blockausgabe "Briefmarkenausstellung Luzern", tadellos postfrisch, Mi. 100.-	Bl.15 **	20,—
10185	1955, Blockausgabe "Briefmarkenausstellung Lausanne", tadellos gestempelt "Lausanne 21.10.55", Mi. 100.-	Bl.15 ☉	20,—

10186	1955, Blockausgabe "Nationale Briefmarkenausstellung, Lausanne", klar entwertet "BERN 15.II.55" (Ersttag) - deutscher Stempel -, tadellose Erhaltung, Mi. 100.-	Bl.15 ☉	20,—
10187	2000, 5 Fr. Stickerei, Kleinbogen zu vier Marken, entwertet mit Ersttagssonderstempel, tadellos, Mi. 220.-	1726KB ☉	50,—
Schweiz Luftpost			
10188P	50 C. Flugtag in Liestal mit Flugpoststempel "1. FLUGPOST LIESTAL-RHEINFELDEN 27.IV.13" auf entsprechender farbiger Sonderkarte mit 5 C. Freimarke (Eckfehler) und Text nach Oberdorf mit vorderseitigem Ankunftsstempel, wenige Zahnspitzen fleckig, sonst in guter Gesamterhaltung	VIII ☒	250,—
Schweiz Portomarken			
10190P	10 bis 500 C. ultramarin/dunkelblau, Faserpapier, kopfstehender Rahmen, kpl. Satz tadellos gestempelt, Mi. 1.505.-	10/14K ☉	320,—
Schweiz - Markenheftchenbogen			
10192	2½ Rp. Tellknabe 1909, Type I, kpl. Markenheftchenbogen postfrisch, mittig waager. und senkr. nach Reihe 8 gefaltet, Gummi leichte Knitter, Mi. -.-	MHB2I **	300,—
10193	2½ Rp. Tellknabe 1911, seltene Type III, kpl. Markenheftchenbogen postfrisch, mittig waager. und senkr. gefaltet, 2 Falzreste im Rand, Mi. -.-	MHB2III **	500,—
10194	2½ auf 3 Rp. Tellknabe 1921, 30er-Block, rechter Bogenteil aus Restbeständen mit ½ Zwischensteg ohne Lochung, postfrisch, mittig waager. gefaltet	MHB12 **	100,—
Schweiz Europ. Amt der Vereinten Nationen			
10197P	5 C. - 70 C. Freimarken, kpl. gestempelter Viererblock, alle Marken mit Originalgummierung, dabei eine Marke jeweils mit Abart "EUROPEEN statt EUROPEEN", tadellos, Mi. 1.770.-	1/11 I ☉	180,—
10198P	5 - 70 Rp. mit Aufdruckfehler "u in EUROPEEN unten gebrochen" kpl. gestempelt in waager. Paaren mit Normalmarken vom linken Bogenrand, tadellos, Mi. 1.180.-	1/11 II ☉	180,—
10199P	5 C. - 70 C. Freimarken, kpl. gestempelter Viererblock, alle Marken mit Originalgummierung, dabei eine Marke jeweils mit Abart "O in Nation links unten beschädigt" (PF IV), tadellos, Mi. 1.150.-	1/11 IV ☉	180,—
10200	1950, 5 Rp. bis 10 Fr. Europäisches Amt der Vereinten Nationen, 1. Ausgabe und 2. Ausgabe, tadellos postfrisch, 20 Werte, Mi. 525.-	1/20 **	110,—
10201P	80 Rp. - 10 Fr. kpl. postfrisch, tadellos, 3 - 10 Fr. gepr. Marchand BPP, Mi 480.-	12/20 **	100,—
Schweiz Internat. Arbeitsorganisation			
10202P	5 C. - 10 Fr. Freimarken, kpl. gestempelter Viererblocksatz, alle Marken mit Originalgummierung, tadellos, Mi. 1.200.-	1/14 ☉	250,—
10203P	1,20 Fr. Internationale Arbeitsorganisation, x-Papier, Plattenfehler I "erstes E in Helvetia wie F", tadellos gestempelt im waagerechten Paar mit Normalmarke, Fotoattest von der Weid: "in einwandfreier Erhaltung.", SBK SFr. 1.400.-	22xl ☉	240,—
Triest Zone B			
10204P	ZWANGSZUSCHLAGSPORTOMARKEN: 1948, 2 L. auf 0,50 Din. mit Aufdruck, tadellos postfrisch, seltene Marke, Auflage nur 6.000 Stück, gepr. Dujmic mit Prüfbefund, Mi. 350.-	ZZ1 **	80,—
Türkei			
10205	1876, 1 Ghr. gelb und Portomarken 2 Ghr. gelbbraun/rotbraun (2) mit besserem Rautengitterstempel von Izmir, auf Brief mit nicht lesbarem Ank.-Stempel, außergewöhnliche Frankatur, Alters- und Gebrauchsspuren	29,P13Aa ☒	100,—
Vatikan			
10208	2 und 2,75 Lire Pius XI., je postfrisch, Mi. 340.-	32/33 **	50,—
10209FP	1934, 40 C. bis 3.70 L. Aufdruck auf Papst Pius XI., kompletter Satz mit 6 Werten, tadellos postfrisch, gepr. Diena (bis auf die billige Mi.-Nr. 39), Mi. 3.500.-	39/44 **	1000,—
10210	5 C. bis 1,25 L. Juristenkongress, 6 Werte kpl. postfrisch (Gummi teils gebräunt), Mi. 800.-	45/50 **	80,—
10211P	5 C. bis 1,25 L. Juristenkongress, 6 Werte kpl. postfrisch, Mi. 800.-	45/50 **	150,—
10212	75 C. Juristen, postfrisch, Mi. 350.-	48 **	60,—
10213	25 und 75 C. Katholiken, je postfrisch, Mi. 490.-	53,55 **	80,—
10214P	250 und 500 L. Tobias, 2 Werte postfrisch, 500 L. gepr. Vespermann BPP, Mi. 700.-	147/48 **	140,—
10216	300 und 1000 L. UPU, gest, 500 und 1000 L. Flug 1953, postfrisch, Mi. 240.-	161/62,205/6 ☉/**	40,—
10217	300 und 500 L. Gratianus, je postfrisch, Mi. 400.-	185/86 **	80,—
ÜBERSEE			
Argentinien			
10219	1867/88, 30 und 60 c. je mit Falzresten, MiNr. 24 sign., dazu Nr. 61 C und Feuerland I, Pracht-Ensemble, Mi. 330.-	23,24 u.a. *	45,—
Bolivien			
10221	1868, 5 C. Wappen, senkrecht zusammen mit 100 C. Wappen mit handschriftlicher Entwertung in fiskalischer Verwendung auf Dokument von 1868, die obere Marke links durch Risstrennung beschädigt, die untere sowie die 100 C. tadellos, Dokument horizontal gefaltet, Fotobefund BPSB	1e(2), 4a ☒	310,—
Brasilien			
10223	AUTOMATENMARKEN: 1979, 18. Weltpostkongress, 9,50 Cr, 3 Werte zusammen mit 10,50 Cr. Sondermarke Weltpostkongress auf Blanko-Schmuck-Brief mit Sonderstempel vom Letzttag "23.9.79", tadellos, nicht häufige und dekorative Frankatur, Mi. 1.050.-+ (alter Ausruf 200)	ATM1(3) ☒	130,—
China - Lokalausgaben			
10225FP	FORMOSA: 1895, Schwarz-Flaggen-Republik, 30 C. smaragdgrün - 100 C. violett, ungebraucht o. G. wie verausgabt, gepr. Fiebig, Mi. 370.-	8/10 (*)	100,—
Volksrepublik China			
10226P	3 Ca. violett, gebrauchtes Exemplar mit zusätzlicher und zugleich seltener Fremdentwertung des Einkreisstempel "KAISERLICH DEUTSCHE POSTAGENTUR SHANGHAI", rechter unterer Eckzahn angesetzt	5C ☉	200,—
10228	1972, 8 F. Bewässerungskanal "Rote Fahne", 4 Werte komplett, postfrisch, unsigniert, ein Wert zwei kurze Zähne, sonst tadellos, Mi. 200.-	1122/25 **	45,—
10229	1980, Markenheftchen Die Fabel von Plumps, tadellos postfrisch, Mi. 850.-	MHSB1 **	250,—

Ansichtskarten

Honduras			
10232	1925, 5 Cent bis 1 P. Freimarken, dabei 5 C mit Aufdruck in schwarz und blau, 10 C. mit Aufdruck in rot und schwarz sowie 20 C. mit Aufdruck in schwarz, Flugpostausgabe 1925, ungebraucht mit Originalgummierung, teils min. Beanstandungen, zwei Werte signiert - seltene Ausgabe!	183/87ab *	250,—
Israel			
10233P	1948, Münzen komplett mit TAB, Nr. 9 Halb-TAB, alle anderen Full-TAB, Nr. 7-9 geprüft, tadellos, Mi. 3.500.- (bei 50%-Berechnung der Nr. 9 Michel = 2.500.-)	1/9 ☉	350,—
Cabo Verde			
10235P	1939, 5 E. "Weltausstellung New York" mit grünem Aufdruck, Flugpost Ausgabe 1939, tadellos postfrisch, signiert, Mi. 500.- für *	257 **	100,—
SCADTA			
10236	1930, Ausgabe für Kolumbien, 10 - 30 Cts. Flugpostausgabe mit Aufdruck "Simon Bolivar", 4er-Blocks mit Bogenrändern bzw. -ecken, tadellos postfrisch, unsigniert, in dieser Erhaltung selten	61/63(4) **	70,—
Mocambique			
10237	1916, 1/2 bis 5 C. portugiesische Besetzung von Deutsch-Ostafrika, ungebraucht, 2. Wahl, seltene Ausgabe.	Kionga1-4 (*)	60,—
10238FP	1916, 1/2 bis 5 C. portugiesische Besetzung von Deutsch-Ostafrika, tadellos gestempelt	Kionga1-4 ☉	100,—

Ansichtskarten

10241	ZEPPELIN: 5 Ansichtskarten herausgegeben vom "Deutschen Luftflotten-Verein", 4 verschiedene farbige Karten nach Gemälden von Prof. Hans Schulze, sowie eine s/w-Porträtkarte von Graf Zeppelin, ungelauten, gute Erhaltung	☒	50,—
-------	--	---	------

MOTIVE

Luftpost

10242P	1929, Panama, Erstflug Panama - Nicaragua, Brief mit 15 auf 10 C. Luftpost und 2 C. Freimarke von "REPLUBICA DE PANAMA / AGENCIA POSTAL DE COLON / MAY 22 1929" nach Managua / Nicaragua mit Ankunftsstempel und entsprechenden Cachets, tadellos, Umschlag in der rechten oberen Ecke leicht bestoßen, seltener Beleg.	☒	200,—
10243	1931, Erstflug Dschibuti - Frankreich, R-Brief mit Somalia 3 auf 5 F. und 3 F. Landschaften von "COTE Fse DES SOMALIS / DJIBOUTI 3 DEC. 31" nach Reims mit Ankunftsstempel, entsprechendem Cachet und dem sehr seltenen magentafarbenen Aufkleber "PAR AVION / Djibuti - France / Equipage: Marcel Goulette - André Salel", tadellos, Kuvert mit minimalen Beförderungsspuren	☒	90,—
10244	1937, Philippinen, Erstflug Manila - Macao - Hongkong, Brief mit 20 und 32 C. Luftpostmarken von "MAINLA APR 28 1937" nach Tsinan / China mit Ankunftsstempel und entsprechendem Cachet, gute Erhaltung.	☒	100,—
10245P	1937, Philippinen, Erstflug Manila - Tokio, Brief mit 4 und 12 C. Flugpost von "MANILA NOV. 16, 1935" nach Tokio / Japan mit Ankunftsstempel und entsprechendem Cachet, gute Bedarferhaltung, seltener Flug.	☒	180,—

Motive - Olympiade

10247	OLYMPIADE BERLIN 1936: "ANWEISUNGEN - FÜR DIE ERÖFFNUNGSFEIER - DER XI. OLYMPIADE BERLIN - 1936" am 1. August 1936. 10-seitiges Heft, Din A4, cremefarbenes Papier und etwas dickerer Einband. Enthalten sind die Anweisungen für die Teilnehmer der Eröffnungsfeier mit aufklappbarem Plan des Olympia-Stadions mit dem Einmarschweg und der Aufstellung der Mannschaften, am Ende des Heftes. Einband Gebrauchsspuren und mittig gefaltet, von der Mitnahme in der Sakkotasche, 5. und 8. Seite mit handschriftlichen Bleistift-Notizen, sonst in guter Erhaltung. Sehr selten !		100,—
10248	OLYMPIADE BERLIN 1936: "Internationaler Sportärzte-Kongress", Berlin, 27. - 31. Juli 1936 - nummerierte Teilnehmerkarte und die "Speisenfolge" - Karte vom 29. Juli 1936. Sehr selten !		100,—
10249	1936, 6 Pfg und 15 Pfg Ganzsachenkarten Deutsches Reich als Belege zur Olympiafahrt des Luftschiff Hindenburg, entsprechende Cachet und Ank.-Stempel	☒	60,—
10250	1936, 6 Pfg und 15 Pfg Ganzsachenkarten Deutsches Reich mit Zufrankatur als Zeppelinbelege der 4. Nordamerikafahrt mit entsprechenden Bestätigungsstempeln.	☒	100,—
10251FP	1936, 6 Pfg und 15 Pfg Ganzsachenkarten Deutsches Reich mit seltenem Sonderstempel "München Schach Olympia 3.9.36", dekoratives Duo!	☒	160,—
10252	1936, 6 Pfg und 15 Pfg Ganzsachenkarten Deutsches Reich mit seltenen Sonderstempel "Dresden Ausstellung Die Briefmarke 16.8.36" bzw. 13.8.36, je portogerechte Verwendung.	☒	60,—
10253	1936, 6 Pfg und 15 Pfg Ganzsachenkarten mit seltenem Sonderstempel "BERLIN TREPTOW STRALAUER FISCHZUG", je portogerechte Verwendung, der Stempel vom 9.8.36 ist der Ersttag für selbigen, seltener Sonderstempel!	☒	60,—
10254	1936, Ganzsachenkarten Deutsches Reich, acht Stück, dabei u. a. portogerechte Verwendung Sonderporto ins Ausland, Olympiafahrt etc..	☒	50,—
10255	1936, Garmisch-Partenkirchen, Zusammenstellung der Sonder- und Werbestempel zur Veranstaltung auf insgesamt 37 Belegen bzw. Vorderseiten/Briefstücken in ganz überwiegend guter/sehr guter Erhaltung, dabei u. a. der sehr seltene Sonderstempel "Wintersportwoche"	☒	90,—
10256	1936, Kiel, 6 Pfg und 15 Pfg Ganzsachenkarten Kiel (5) und einmal 15 Pfg Berlin Stadion mit Entwertung Kiel, bei den Kiel-Karten zwei Stück mit Ersttagsstempel (diese alleine 250.- netto im KBHW), schöne Partie.	☒	120,—
10257	1936, Kiel, drei verschiedene s/w Karten dabei "Olympiahafen Kiel", "Olympia Heim / Olympia Hafen" und "Kiel XI. Olympiade Polnisches Schulschiff, Hansa Kogge mit Olymp. Feuer, Italienischer Kreuzer".	☒	50,—
10258	1936, Kiel, fünf Belege mit Stempeln zum Olympia-Austragungsort Kiel - zum einen vier Maschinenstempel mit Werbeeinsatz "Olympia Segeln Kiel 4-14. August 1936" und weiterhin eine Anlasskarte mit Sonderstempel und roter Vignette.	☒	50,—
10259	1936, USA-Ganzsachenkarte mit Zufrankatur DR als Zeppelinpostkarte zur Olympia-Fahrt 1936, dekorativ und ungewöhnliches Stück!	☒	50,—
10260	1936, drei Belege zur Olympiafahrt des Luftschiff Hindenburg, entsprechende Bestätigungsstempel, dabei u. a. besserer Minutenstempel, ungewöhnliche Belege.	☒	100,—
10261	1936, drei Belege zur Olympiafahrt des Luftschiff Hindenburg, entsprechende Bestätigungsstempel, dabei u. a. besserer Minutenstempel, ungewöhnliche Belege.	☒	100,—
10262P	1936, seltener Sonderstempel "München Schach Olympia 29.8.36" auf Zeppelinbrief anlässlich der Fahrt zur Leipziger Messe mit entsprechendem Cache, auf Zeppelinpost kommt dieser Sonderstempel eigentlich nie vor!	☒	160,—
10263	1936, seltener Sonderstempel "München Schach Olympia" auf Satzbrief mit den DR Olympiamarken Mi.-Nr. 609/16, Einzelfrankatur 3 Pfennig sowie auf Blockausgabe DR Bl. 4 "Braunes Band", schönes Ensemble!	☒	150,—
10264	1936, Olympia-Postwertzeichen-Ausstellung Dresden 1-16. August 1936, vier Privatganzsachen-Karten mit entsprechendem seltenem Sonderstempel "Dresden Ausstellung Die Briefmarke", zweimal Ersttag, schöne Partie.	☒	120,—

LITERATUR/KATALOGE**Literatur - Allgemein**

- | | | |
|-------|--|-------|
| 10265 | 150 JAHRE DEUTSCHE BRIEFMARKE, Jubiläums-Edition, Band I-III kpl. (Goldschnitt), liebevoll illustriert, enthalten sind aufwendige Kunstdrucke von den Originalen u.a. der "Schwarze Einsler", "Sachsen Dreier", Schwarzdruck sowie u.a. Blockausgaben der dt. Bundespost, Postabgabepreis ca. 240.- DM, TOP ZUSTAND | Gebot |
| 10266 | Auktionskataloge, Heinrich Köhler, 26 gesuchte Kataloge, meist Name-Sales oder Raritätenauktionen, dabei "Boker" Hannover I-VII komplett sowie Schlegel "Usambara" | Gebot |
| 10267 | KATALOGE: Nachlassbestand mit 18 Katalogen und Handbüchern, dabei MICHEL Deutschland Spezial Bd. 1 2016, Bd. 2 2015, Inflation-Handbuch Hausauftragsnummern (1988), Offizielle Postzegelcatalogus Belgien 2016 Vol. 1, MICHEL Farbenführer sowie diverse Werke zu Plattenfehlern und Abarten Deutscher Gebiete | Gebot |
| 10268 | Konvolut mit Auktionssonderkatalogen von Köhler, Dr. Derichs und Schlegel, dabei Köhler Boker-Kataloge AD, Band 1-8, Preußen 1-3 und Hannover 1-7 | Gebot |
| 10269 | Konvolut mit Michel Europa (2009) Band 1-7, Michel Deutschland Spezial (2019) Band 1 und 2, Kohl-Briefmarkenhandbuch 11. Auflage Band 1-3 etc. | 50,— |
| 10271 | PHILOTAX Abarten-Katalog Deutsches Reich 1872-1945, 1. (und einzige) Auflage, 232., geringe Gebrauchsspuren, NP 60.- | 20,— |
| 10272 | PHILOTAX Plattenfehler Katalog Bund + Berlin, 5. Auflage 2017, aktuellste Auflage, 3.300 PLF auf 392 S., Hardcover, in guter Erhaltung mit nur geringen Gebrauchsspuren, NP 90.- Euro | 30,— |
| 10273 | VELHAGEN & KLASING'S MONATSHEFTE, ex Jahrgang 1918/33 (Jahrgänge nicht kpl.) in 17 Bänden, je roter Original-Verlagseinband und Goldschrift, mit Beiträgen über Kunst, Kultur, Technik und Zeitgeschichte, teils Kunstdruckpapier, gute bis sehr gute Erhaltung (alter Ausruf 100) (Abbildungen siehe Onlinekatalog) | Gebot |
| 10274 | Yvert & Tellier, Timbres de France 2019, neuwertiger und kaum benutzter Zustand | Gebot |
| 10275 | Weltkunst, Postkarten von der Ansichtskarte bis zur Künstlerkarte, alles farbig bebildert, Deutscher Kunstverlag von 1996 | Gebot |

Literatur - Altdeutschland

- | | | |
|-------|---|------|
| 10276 | Henke, Altdeutsche Staaten, Spezialkatalog, sehr gute gebrauchte Erhaltung - fast neuwertig | 30,— |
| 10277 | Müller-Mark, Altdeutschland unter der Lupe, Band I und II, fünfte und sechste Auflage, 1959- 1966, Leinengebunden | 50,— |

Literatur - Deutsches Reich

- | | | |
|-------|---|------|
| 10278 | Henke, Thomas - Altdeutsche Staaten Spezialkatalog, sehr gute Erhaltung | 50,— |
| 10279 | MEIN KAMPF von Adolf Hitler, gebundene Ausgabe, 781 Seiten, 85. - 94. Auflage, 1934, Herausgeber: Verlag Franz Eher Nachfolger G.m.b.H. München 2, NO. Einband mit Stauchung der Ecken, sonst gute Gesamterhaltung, 2. Innenseite mit handschriftlicher Widmung, Zustand II | 80,— |
| 10280 | Rawlings/Passmore: Die Postgeschichte der Nürnberger Reichsparteitage, Ausg. 1992, in deutscher und englischer Sprache, 156 S. Hochglanzpapier mit zahlreichen, teils farbigen Abbildungen verschiedenster Propagandakarten, sehr gute Erhaltung | 40,— |

Literatur - Deutsche Kolonien & Auslandspostämter

- | | | |
|-------|--|------|
| 10282 | Friedemann/Wittmann, Die Postwertzeichen und Entwertungen der deutschen Postanstalten in den Schutzgebieten und im Ausland, 1988, Hdb. und Spez.-Kat., 4. letzte Auflage in 2 Bänden, 865 S., viele Abb., langjährig vergriffen und nicht wieder aufgelegt, Einband durch Sonneneinstrahlung etwas verblasst, sonst gut erhalten | 90,— |
|-------|--|------|

Zubehör - Allgemein

- | | | |
|-------|---|-------|
| 10286 | Kleine Zubehörpartie aus Sammlernachlass, dabei SAFE "Signoscope" Profi-Wasserzeichenprüfgerät mit Netzteil, hochwertige Tisch-UV-Lampe, diverse Lupen und Vergrößerungsgläser sowie 10 leere, gut erhaltene gebrauchte Alben, dabei 5 Ringbinder der DPAG, insgesamt 2 große Kartons voll | 50,— |
| 10287 | MONAKO, 1984 - 1996, kompletter Falzlosvordruck der Firma Marini, alles im roten Schraub binder, hoher Neupreis | Gebot |
| 10288 | SAFE "Perfotronic" (Art.-Nr. 9850), Zähnungsmessgerät, inkl. Netzteil, kaum gebrauchter Bestzustand, NP: 275.- | 100,— |
| 10289 | SAFE "Signoscope" T2 (Art. 9875), Wasserzeichen-Prüfgerät (ohne Netzteil), neuwertig in OVP, NP 90.- | 40,— |
| 10290 | Signoscope, originalverpackt, neuwertig | Gebot |
| 10291 | Zubehör-Box „Post AG Abo“, mit folgenden Ringbindern: 4x Numisblätter mit Schubern (weinrot), 5x ETBs mit Schubern (blau, Din A5), 1 großer Ringbinder für Vordruckblätter (13 Ringe) „Die Deutschen Bundesländer“ (blau), 2x für Briefe/Ganzsachen mit Schubern (blau, etwas größer als ETB-Alben, mit Goldaufdruck „Ganzsachen“ und mit schwarzen, bzw. durchsichtigen, waagrecht geteilten Blättern), alle neuwertig bzw. in sehr guter Erhaltung. Neupreis ca. 224.- Euro (Abbildungen siehe Onlinekatalog) | 60,— |

Zubehör - KaBe

- | | | |
|-------|---|-------|
| 10292 | 7 Klemmbinder in rot, mit Gold-Prägung „EUROPA“ (3x), „ÜBERSEE“ (1x) und ohne Prägung (3x), etwas älteres Modell, auf dem Rücken teils leichte Klebespuren, mit 8 Schubern neuer Bauart mit Griffmulde. Hoher Neupreis! (Abbildungen siehe Onlinekatalog) | Gebot |
|-------|---|-------|

Zubehör - Leuchtturm

- | | | |
|-------|--|-------|
| 10293 | DANZIG, kompletter Vordrucktext inkl. Dienst- und Portomarken sowie Port Gdansk, im entsprechendem Ringbinder, saubere gebrauchte Erhaltung, bereits einige ** Marken sowie Bl. 1 und 2 enthalten | Gebot |
| 10294 | Zubehör-Box „Leuchtturm“ in dunkelblau mit 2 großen Ringbindern, 1 davon mit Schubern, 2 kleinformatischen (Din A5 hoch) Postkarten/Ganzsachen-Alben „Multi“ mit festen, waagrecht geteilten Blättern, und 7 kleinformatischen (Din A5 hoch) Ringbindern, davon 1 in weinrot, meistens mit schwarzen, waagrecht geteilten Blättern oder durchsichtigen Blättern mit verschiedenen Unterteilungen, sowie einem Leuchtturm Standard-Ringbuch (Din A4), alle neuwertig bzw. in sehr guter Erhaltung. Neupreis über 330.- Euro (Abbildungen siehe Onlinekatalog) | 80,— |

Zubehör - Lindner

- | | | |
|-------|---|-------|
| 10295 | 5 sehr gut erhaltene, neuwertige Lindner "STANDARD"-Ringbinder (Nr.1122) inkl. Schutzhüllen, drei Stück weinrot und 2 Stück schwarz, Neupreis ca.283.- Euro, dazu mehr als 100 Blätter mit unterschiedlichen Taschenformaten | 100,— |
| 10297 | Lindner - Kleine Ansichtskarten-Ringbinder „Classic“ (13 Ringe) im Format Din A5 hoch, 10 Stück in den Farben blau (6), rot (2) und grün (2) mit jeweils 10 waagrecht geteilten oder ungeteilten Klarsichthüllen, alle neuwertig, bzw. in sehr guter Erhaltung. Neupreis 250.- Euro | 70,— |
| 10298 | Lindner-Ringbinder REGULAR hellbraun mit Schutzhülle (Art. 1124-H), sehr gute, quasi neuwertige, gebrauchte Erhaltung, NP 54.- Euro | 25,— |

Zubehör - Michel

- | | | |
|-------|---|------|
| 10302 | BUND, 1970-1995, kompletter, gut erhaltener gebrauchter MICHEL-Falzlosvordruck in 2 pass. roten Ringbindern, hoher Neupreis | 50,— |
|-------|---|------|

Zubehör - Safe

- | | | |
|-------|---|------|
| 10303 | 5 Ringbinder „Kompakt“ (Din A 5 hoch, super-dick, 4 Ringmechanik) in brauner Farbe (ledergenanartes, gefüttertes Skai-Kunstleder, Best.-Nr.7870) darin je 10 glasklare Hüllen (Best.-Nr. 7873) mit den grauen Einschubblättern als Teiler, waagrecht geteilt für z.B. Postkarten, so gut wie neu. Neupreis 147.- Euro | 60,— |
| 10305 | SAFE "Signoscope" T1 (Art.-Nr. 9886), Wasserzeichen-Profi-Prüfgerät inkl. originalelem Netzadapter, sehr guter gebrauchter Zustand, in OVP mit Anleitung, NP ca. 195.- | 60,— |

Sammlungsauktion

Hinweis:

Nach bisheriger Planung findet die Sammlungsauktion am Samstag, dem 30.05.2020 ab 12.00 Uhr in unseren Geschäftsräumen in der Joachimstraße 7, 53113 Bonn statt. **Wenn Sie persönlich teilnehmen möchten, melden Sie sich unbedingt vorher telefonisch an, damit wir Ihnen einen Platz zur Besichtigung mit ausreichend Abstand zuweisen können!** Ohne Anmeldung ist keine Teilnahme an der Auktion möglich! Es wird eine Möglichkeit zum Online-Live-Bieten geben, bitte informieren Sie sich dazu auf unserer Homepage. Wir nennen Ihnen gerne auch einen Kommissionär, weiterhin gibt es die Möglichkeit, telefonisch oder schriftlich zu bieten!

Die Besichtigung beginnt am 18.05.2020 und endet, wenn das jeweilige Los zum Aufruf kommt. **Bitte machen Sie zur Besichtigung einen individuellen Termin aus und geben Sie nach Möglichkeit an, welche Lose Sie besichtigen möchten.** Wir richten es dann so ein, dass Sie mit ausreichend Abstand zu anderen Kunden besichtigen können, im Regelfall werden Sie im Raum allein sein.

Bitte beachten Sie:

Sammlungen, Sammellose oder sonstige Engroslose können wegen des erforderlichen Zeitaufwandes nicht so exakt bearbeitet und beschrieben werden, wie das für Einzellose möglich ist. Dies ist im Ausrufpreis berücksichtigt. Wir weisen darauf hin, dass Sammellose bei uns wie branchenüblich "wie besehen" versteigert werden. Reklamationen von Sammellosen sind ausnahmslos nicht möglich!

Wir empfehlen dringend, Sammellose zu besichtigen oder besichtigen zu lassen.

Rheingold-Bestand Teil 11

Die Lose des Rheingold-Bestandes finden Sie im Nachtrag, den Sie auf unserer Homepage herunterladen können oder bei uns auf Papier anfordern können!

Nachlässe

10800	1849 - 2019, DEUTSCHLAND-GENERALSAMMLUNG, Nachlass eines engagierten Sammlers in 34 Vordruck-Alben (meist Schaubek), immer gestempelt und ungebraucht/postfrisch ab Altdeutschland bis Bund 2019 gesammelt, streckenweise große Lücken, jedoch immer wieder mit besseren Werten und Ausgaben, dabei u.a. DR mit Block 2, Saar mit guten Volkshilfen, Lokalangaben mit Meissen-Block, Franz. Zone kpl., Saarland mit gestempelten Hochwasser-Blockpaar (je Fotoattest Ney BPP), Bizone/SBZ, DDR/Berlin/Bund, insgesamt sehr hoher KW, eine Besichtigung wird empfohlen!		5000,—
10801	DEUTSCHLAND: 1933 - 2019, postfrischer und gestempelter Sammlungsbestand ab III. Reich, dabei meist doppelt geführte Sammlungen Besatzungszonen, DDR, Berlin und Bund, dabei gute Anfangswerte wie DDR MiNr. Bl. 7 gestempelt, Berlin 34 gestempelt gepr. Schlegel BPP, 35/41 gestempelt, 61/63 gestempelt, Bund 117/20 gestempelt und 139/40 gestempelt, ab den 70er-Jahren bis heute meist mit zentrischen Ortsstempel gesammelt, die Bund-Sammlung bis 2017 postfrisch komplett, zusätzlich mit postfrischen Werten aus 2018/19 sowie Dauerserienpaaren, Markenheftchen, Folienblättern etc., der Nominalwert exkl. der Sammlung bis 2017 beläuft sich auf ca. 1.850.- Euro, dazu Ganzsachen, Messebelege, FDCs und ETB, reichhaltiger komplett belassener Sammlernachlass in mehr als 50 Alben in 7 großen Kartons		2000,—
10802	DEUTSCHLAND: 1933 - 2012, postfrischer und gestempelter Sammlungsbestand, dabei Sammlungen Berlin und Bund postfrisch je ab 1960 komplett (zuvor schon einzelne Ausgaben wie Bund MiNr. 177/96 postfrisch) in Vordruckalben, sehr umfangreiche Kollektion Briefe und FDCs, mit zahlreichen gesuchten frühen wie Berlin MiNr. 61/63 FDC gepr. Schlegel BPP, 72/73 FDC, 75/79 FDCs, 91/100 FDCs und 121 FDC gepr. Schlegel BPP sowie Bund 139/40 FDC, 156/59 FDCs, 173/76 FDCs, 179/260y auf Briefen (2mal), 302/06 FDCs usw., auch hier ab Ende der 50er augenscheinlich komplett, dazu jede Menge Kartonphilatelie, u.a. Plusbriefe und Ganzsachen (zusammen mit den vereinzelt vorhandenen 10er-Bogen, Dauerserienbesonderheiten und Markenheftchen allein hier noch einmal über 450.- postgültige Nominale), Jubiläumsbriefe, Jahrbücher, ETB und Erinnerungsblätter, alles sauber in Alben untergebracht, außerdem noch 8 neue Briefalben mit Hüllen (Leuchtturm A5 bzw. DPAG) und 3 Alben Telefonkarten, sehr reichhaltiger komplett belassener Sammlernachlass mit mehr als 100 Alben in 21 großen Kartons.	**/☉/☒	1500,—
10803	EUROPA: 1872 - 2001, ungebrauchter/postfrischer und gestempelter Bestand ab Grundstocksammlung Dt. Reich und Nebengebiete mit besseren Werten und Blocks, Sammlungen DDR, Berlin und Bund, doppelt geführt, dabei zahlreiche Anfangsausgaben mehrfach, hierbei u.a. DDR MiNr. 286/88 postfrisch, Bl. 8/9 A/B postfrisch, Berlin 21/34 gestempelt gepr. Schlegel, 35/41 postfrisch gepr. Schlegel BPP, 42/60 postfrisch, 61/63 postfrisch gepr. Schlegel BPP, 64/67 postfrisch gepr. Schlegel BPP, 68/70 postfrisch gepr. Schlegel BPP, Bundesrepublik 117/20 gestempelt(2), 137 postfrisch, 138 postfrisch, 139/40 postfrisch und gestempelt(2), 143/46 postfrisch und gestempelt(2), auch interessante frühe Briefe mit hochwertigen Frankaturen, Sammlung Österreich 1946/89 gemischt geführt mit guten Ausgaben wie MiNr. 893/926 postfrisch, 952/54 gestempelt und 984/87 gestempelt, reichhaltige Sammlung Schweiz 1912/88, gemischt geführt, mit teuren Ausgaben wie MiNr. Bl. 2 gestempelt gepr. Abt BPP, Bl. 5 gestempelt mit Attest Lininger AIEP, Bl. 7 gestempelt gepr. Abt BPP, 447/59 "PAX" postfrisch gepr. Abt BPP und Bl. 15 postfrisch, die Nachkriegszeit teils doppelt gesammelt - insgesamt ca. 450.- CHF Nominale, sowie Sammlung CEPT 1964/82 postfrisch, alles in Vordruckalben, reichhaltiger komplett belassener Sammlernachlass in mehr als 35 Alben in 5 großen Kartons.	**/☉/☒	1500,—
10804	EUROPA: 1949 - 2016, postfrischer und gestempelter Bestand, dabei jeweils doppelt geführte Sammlungen Bund 1949/2015 (II. Quartal) bis auf Posthorn postfrisch komplett, zusätzlich ca. 200.- weitere Nominale und Bogen(teile) aus den 60/70er Jahren, Berlin 1951/90 komplett, Österreich ab Anfang der 80er Jahre bis 2016 komplett, dazu Europa CEPT ab 1958/2006 postfrisch komplett, etwas Frankreich und Dublettenbücher, reichhaltiger komplett belassener Sammlernachlass in 25 Ringordnern und Alben in 4 großen Kartons	**/☉/☒	1200,—

Fundgruben

10805	DEUTSCHLAND NACH 1945: 1945 - 2001, ungebrauchter/postfrischer und gestempelter Sammlungsbestand, meist doppelt (teils mehrfach) geführt, über weite Strecken komplett mit einer Vielzahl an guten Werten wie DDR Bl. 8/9 A/B gestempelt, Berlin 1/20 postfrisch mit Fotoattest Schlegel BPP, 40 gestempelt gepr. Schlegel BPP, 35/41 gestempelt(2), 61/63 gestempelt(2), 68/70 postfrisch, 91/100 postfrisch(2), Bund 113/15 postfrisch sowie gestempelt(2), 117/20 postfrisch sowie gestempelt(2), 121/22 postfrisch(2) sowie gestempelt(3), 139/40 postfrisch mit Bogenecken sowie gestempelt(2) und 177/96 postfrisch, dazu Dubletten und 2 Alben Briefe, reichhaltiger Bestand in mehr als 25 (Vordruck-)Alben in 3 großen Kartons.	**/☉/☒	1000,—
10806	DEUTSCHLAND: 1872 - 2016, postfrischer und gestempelter Bestand, dabei schöne Sammlung Bundesrepublik, postfrisch bis 2016 in den Hauptnummern komplett mit allen guten Werten wie MiNr. 123/38 gepr. Schlegel BPP, 139/40, 143/46, 156/59 und 177/96, in Lindner-Vordruckalben, dazu gestempelte Sammlung augenscheinlich über weite Strecken komplett inkl. MiNr. 113/15, 117/20, 139/40 und 143/46, dazu 7 Motivsammlungen der DPAG (u.a. "Der Weg zum Euro"), Einsteckalben mit Deutschland vor 1945 sowie eine gestempelte Großbritannien MiNr. 1 "One Penny Black", reichhaltiger Sammlernachlass in mehr als 20 Alben in 4 großen Kartons.	**/☉	1000,—
10807	DEUTSCHLAND: 1850 - 1977, vorwiegend ungebrauchter, teils auch postfrischer sowie gestempelter Sammlungsbestand, beginnend ab Altdeutschland, schöne Sammlung Deutsches Reich mit u.a. MiNr. 344/50 ungebraucht und Bl. 1 gestempelt, etwas Nebengebiete sowie Besetzungszonen, DDR/Berlin/Bund, über weite Strecken komplett (die Blockausgaben oft mehrfach), mit zahlreichen besseren Ausgaben wie DDR Bl. 7 auf FDC, Bl. 8/9 A/B gestempelt(2), Bl. 9 A/B postfrisch, Bl. 13 gestempelt(7), Bl. 15 gestempelt(2), Berlin 35/41 ungebraucht, 42/60 ungebraucht, Bl. 11 ungebraucht sowie Bund 123/38 ungebraucht, sehr reichhaltiger, uriger Nachlass in 7 Schaubek-Schwarten sowie einige Dublettenalben im großen Karton.	**/*/☉	1000,—
10808	DEUTSCHLAND: 1949 - 2004 (ca.), ungebrauchter/postfrischer und gestempelter Bestand, dabei postfrische Sammlung Bund 1949 bis in die 70er Jahre komplett (Posthorn und Heuss I ungebraucht), dazu umfangreiche Dublettenbestände bis in die Moderne in Einsteckalben (hier allein ca. 200.- postgültige Nominale) und Briefposten, mit guten frühen Bedarfsbriefen Berlin, FDCs mit besseren aus den 50er-Jahren usw., reichhaltiger Bestand in mehr als 30 Alben in 2 großen Kartons.	**/☉/☒	750,—
10809	1853 - 2014 (ca.), postfrischer und gestempelter Nachlass, dabei doppelt geführte Sammlungen DDR/Berlin und Bund mit besseren Anfangswerten wie DDR MiNr. 261/70 postfrisch, Bl. 8A/B postfrisch sowie Bund 173/76 postfrisch und gestempelt, ab den 1960ern bis 2014 augenscheinlich komplett, sehr ausführlich (oft mehrfach) gesammelt mit Einheiten, Eckrändern usw., insgesamt sind allein hier mehr als 1.000.- postgültige Nominale enthalten, etwas Deutschland vor 1945 mit besseren Ausgaben Dt. Reich, Saar usw., dazu umfangreicher Bestand "Alle Welt", sauber nach Ländern und chronologisch sortiert, ohne die Spitzenwerte, aber eine enorme Fülle an Material mit zahlreichen Motivausgaben usw., komplett belassener Sammlernachlass in mehr als 140 Einsteckbüchern und Briefalben in 11 großen Kartons.	**/☉/☒	750,—
10810	1949 - 1989 (ca.), ungebrauchter/postfrischer und gestempelter Sammlungsbestand, dabei Sammlung Bund bis 1976 in den Hauptnummern komplett, dabei alle guten Ausgaben wie MiNr. 134 postfrisch gepr. Schlegel BPP, 136 postfrisch gepr. Schlegel BPP, 137 ungebraucht gepr. Schlegel BPP, 138 postfrisch, 139/40 postfrisch, 143/46 postfrisch und 177/96 postfrisch, gestempelte Sammlung Westberlin, Österreich 1981/89 postfrisch im Vordruckalbum, Belege-Sammlung Olympische Spiele und FDCs, reichhaltiger komplett belassener Sammlernachlass in 8 Alben und Kistchen in 2 großen Kartons.		500,—
10811	1949 - 2004 (ca.), postfrischer Sammlungsbestand, dabei Sammlungen Berlin bis 1984, Bund bis 1974 in Vordruckalben mit besseren Anfangswerten wie Berlin MiNr. 91/100 postfrisch, Bund 123/38 postfrisch/ungebraucht und 139/40 postfrisch, zusätzlich bis zur Moderne gesammelt mit über 180.- postgültiger Nominale, Sammlung Griechenland 1965/92 komplett, Liechtenstein 1970/91 komplett, Schweiz 1971/92 komplett (hier fast 400.- Nominale), und Vatikan 1959/92, alles in Vordruckalben, reichhaltiger komplett belassener Sammlernachlass in 3 großen Kartons.	**/☉/☒	500,—
10812	Alle Welt, komplett belassener, ca. 25 Jahre alter Sammler-Nachlass mit nur gestempelten Sammlungen, dabei eine ordentlich gesammelte Deutsches Reich Sammlung mit Schwerpunkt ab 1921, zwar ohne die ganz großen Spitzenwerte, aber mit vielen besseren Werten, Ausgaben und den späteren Blocks ab Block MiNr. 5. Dazu fast alle Deutschen Gebiete von den Abstimmungsgebieten nach dem Ende des 1. Weltkrieges bis zu den Dt. Besetzungsgebieten im 2. Weltkrieg, dazu bei einigen Gebieten auch Belege, wie z.B. von Oberschlesien, sowie etwas Altdeutschland und frühes Dt. Reich, und natürlich Bund, Berlin und die DDR. Dazu wurden noch die folgenden Länder gesammelt: Dänemark, Norwegen, Belgien, Luxemburg, Schweiz, Liechtenstein, Österreich, Spanien, Griechenland, Türkei, Tschechoslowakei, Bulgarien, Polen, sowie Australien, Neuseeland, und Chile. Die Sammlungen beginnen fast alle um das Jahr 1900, dazu vereinzelt einige Marken aus der Klassik, der Schwerpunkt aber bei allen Gebieten ab Mitte/Ende der 50-er Jahre bis Mitte der 90-er Jahre, und in diesen Jahren wohl über weite Strecken komplett. Dazu einige wenige Dubletten von Deutschland, und einige noch nicht einsortierte Briefmarken in Tüten, Schachteln und Umschlägen, sowie Diverses. Insgesamt 35 großformatige, dicke Einsteckalben, 1 Vordruckalbum (Berlin) und 2 kleine Einsteckbücher, in 5 Kartons.	☉	500,—
10813	DEUTSCHLAND: 1850 - 1978, ungebrauchter/postfrischer und gestempelter Bestand, ab Altdeutschland mit besseren Werten, Deutsches Reich, Deutsche Kolonien sowie Bund 1949/78 in den Hauptnummern komplett in Vordruckalbum, dazu gute Partie Britische und Italienische Kolonien, reichhaltige und etwas urige Partie in 6 Alben im kleinen Karton.		400,—
10814	DEUTSCHLAND NACH 1945: 1945 - 1990, ungebrauchter/postfrischer und gestempelter Bestand, dabei Sammlung Berlin doppelt geführt, ab 1950 kpl., mit guten Ausgaben wie MiNr. 64/67 postfrisch gepr. Schlegel BPP, 72/73(2) postfrisch gepr. Schlegel BPP sowie gestempelt, in 3 Lindner-Vordruckalben, Sammlung Besetzungszonen mit u.a. SBZ MiNr. 1/7B postfrisch und 20/22 postfrisch(2) und Teilsammlung DDR, dazu umfangreiche Dublettenbestände, Bogen und -teile, Markenheftchen, Dauerserien etwas spezialisiert usw., reichhaltiger Posten in 17 Alben in 3 Kartons.	**/*/☉	300,—
10815	1960 - 1998, doppelt geführte, postfrische und gestempelte Sammlung, dabei die Jahre 1985 bis 1997 meistens mit Ersttags-Sonderstempeln, in 4 Lindner-Vordruckalben, dazu eine ähnliche Zweit-Sammlung von 1960 - 1995 ebenfalls in 4 Lindner-Vordruckalben, sowie postfrische und gestempelte Dubletten, ein kleiner, postfrischer Anlegerbestand ab der Euro-Einführung bis ca. 2002 und dazu die Zehnerbögen der Zuschlagssätze ab dem Anfang 1994 - 2002, in 4 dicken Einsteckalben. Der Frankaturwert der postgültigen Marken liegt schon bei über 650.- Euro.	**/☉	300,—
10816	Komplett belassener Deutschland - Sammler-Nachlass in 11 Lindner Vordruck-Alben, beginnend mit einem etwas spärlich besetzten Altdeutschland - Teil, gestempelt, dabei aber einige Belege und Briefstücke. Dann Deutsches Reich ab den Brustschilden, ab hier gemischt, aber ganz überwiegend gestempelt, und ungebraucht angelegt, dabei auch wenige Werte postfrisch, im Infla-Teil zusätzlich einige postfrische Einheiten und Bogenteile, die neueren Blockausgaben weitestgehend mit Ersttagsstempeln, und dazu ab den 30-er Jahren einige Belege. Dann die Besetzten Gebiete im 2. Weltkrieg, das Saarland, die Alliierten Besetzungsgebiete von Kontrollrat bis SBZ, mit Bezirkshandstempeln und etlichen Lokalausgaben (!), Bund, Berlin und DDR mit nur wenigen Anfangswerten, diese gemischt gestempelt und ungebraucht gesammelt, ab Mitte der 50-er Jahre dann weitestgehend postfrisch, bis ca.1988, und mit Markenheftchen und Dauerserien-Paaren. (alter Ausruf 450) (Abbildungen siehe Onlinekatalog)		300,—
10817	Restbestände einer großen Einlieferung, dabei Teilsammlungen von Belgien und Luxemburg, Dublettenalben mit Marken aus aller Welt, 16 Jahreszusammenstellungen/Jahrbücher von Australien, Färöer, Ungarn u. anderen Ländern, diverse Stekkartenposten usw., alles in 4 Kartons.		250,—
10818	BUND, zumeist gestempelter Lagerbestand 1949/2000 (ca.) in 20 großen Alben, enormer KW.		200,—
10819	BUND, Sammlungsposten bestehend aus 14 Vordruckalben (meist Lindner), dabei kpl. postfrische Sammlung 1954 bis 1991, aber auch bessere Frühwerte.		200,—
10820	1949 - 1980 (ca.), Sammlernachlass mit einer fast kompletten Sammlung DDR 1949/80, UNO 1951/80 postfrisch komplett mit Block 1, Bund-Dubletten, Album Briefe/Ganzsachen ab Deutsches Reich etc.		200,—

Fundgruben

10821	ALLE WELT: Posten von rund 70 uralten Auswahlheften mit vielen guten Ausgaben, sehr viel Klassik, sehr interessantes Los.	*/☉	5000,—
-------	--	-----	--------

10822	ÜBERSEE: 1844 - 1918 (ca.), ungebrauchte und gestempelte Sammlung Afrika, Amerika, Asien und Australien mit vielen guten Ausgaben in zwei alten Schaubek-Alben, dazu ein Band Südamerika bis ca. 1956 und ein Band Französische Kolonien bis ca. 1970, sehr interessantes Los	* / ⊙	500,—
10823	DEUTSCHLAND: 1850 - 2010, postfrischer, ungebrauchter und gestempelter Bestand mit Altdeutschland, Deutschem Reich, Besetzung I+II, Kolonien, Danzig, Memel, Allierter Besetzung, Bund mit postfrischer EURO-Nominale (über 400.-) etc., in 17 E-Büchern	** / * / ⊙	1000,—
10824	DEUTSCHLAND: 1849 - 2019, postfrische, ungebrauchte und gestempelte Sammlungen Bund und Berlin, in beiden Erhaltungen anscheinend komplett, Berlin Schwarz- und Rotaufdruck gestempelt, Höchstwerte geprüft Lippschütz oder Schlegel BPP, Bl. 1 mit Ersttagssonderstempel, Fotoattest Schlegel BPP, dazu Bund Zusamendrücke und komplette Sammlung DDR	** / * / ⊙	1000,—
10825	DEUTSCHLAND: 1850 - 1980, postfrischer, ungebrauchter und gestempelter Bestand mit guten Ausgaben, dabei auch etwas Ausland, Fundgrube in zwei Kartons	** / * / ⊙	500,—
10826	DEUTSCHLAND: 1948 - 1992, postfrische, ungebrauchte und gestempelte Sammlungen Bund, Berlin und DDR, in den Hauptnummern jeweils komplett, Berlin Bl. 1 mit Fotoattest Schlegel BPP	** / * / ⊙	500,—
10827	DEUTSCHLAND: 1872 - 1949, postfrische, ungebrauchte und gestempelte Sammlung mit besseren Ausgaben in zwei Alben	** / * / ⊙	500,—
10828	EUROPA: 1851 - 1978, postfrischer, ungebrauchter und gestempelter Bestand mit Sammlungen und Teilsammlungen, dabei bessere Ausgaben, Zepelin-Sätze, einige Zepelin-Belege etc., in zwei Kartons	** / * / ⊙	500,—
10829	ALLE WELT: 1850 - 1960 (ca.), ungebrauchter/postfrischer und gestempelter Bestand, dabei viel Übersee, Fundgrube in 2 Kartons	** / * / ⊙	500,—
10830	ALLE WELT: 1850 - 1980 (ca.), postfrischer, ungebrauchter und gestempelter Bestand, viel Material in vier Kartons	** / * / ⊙	300,—
10831	DEUTSCHLAND: 1945 - 1949, postfrische und ungebrauchte Sammlung mit Gemeinschaftsausgaben, Französische Zone in den Hauptnummern komplett, SBZ mit u.a. Bl. 1x, 4, 6 und Bizone mit u.a. Bauten weit und eng, dazu gestempelte Sammlung, hier sind einige Entwertungen nicht als echt zu bestätigen	** / * / ⊙	250,—
10832	EUROPA: 1840 - 1981, ungebrauchter/postfrischer und gestempelter Bestand, dabei postfrische Sammlungen Liechtenstein, Luxemburg und Schweiz von ca. 1960/81 im Vordruckalbum, dazu Steckbüchlein, Steckkarten und Tütchen mit besseren Werten wie Großbritannien MiNr. 1 "One Penny Black" gestempelt, Liechtenstein 71 gestempelt, 309 gestempelt, Niederlande 357/74 postfrisch und Schweiz Bl. 14 gestempelt, dazu umfangreicher Tütenposten mit unausgepackten Abo-Lieferungen, dabei natürlich viel Bund aber zahlreiche Blockausgaben und Kleinbogen mit immer wieder besseren und Posten Briefe von der Klassik bis in die 80er-Jahre, interessanter und chancenreicher Posten im kleinen Karton	** / ⊙ / ☒	200,—
10833	DEUTSCHLAND: 1850 - 1990, ungebrauchte/postfrische und gestempelte Sammlungen mit Altdeutschland, Gebiete I. Weltkrieg, Bizone, Französische Zone, Berlin und DDR mit immer wieder besseren Werten im großen Karton	** / * / ⊙	200,—
10834	DEUTSCHLAND: 1880 - 2000 (ca.), postfrischer, ungebrauchter und gestempelter Bestand mit Teilsammlungen und Dubletten, dabei postfrischer 10er-Bogen Bund, in acht Kartons	** / * / ⊙	200,—
10835	OSTEUROPA: 1865 - 1992, postfrischer, ungebrauchter und gestempelter Bestand mit Teilsammlungen und Dubletten von Bulgarien, Polen, Rumänien, Russland, Tschechoslowakei, Ungarn und Ukraine, in zwei Kartons	** / * / ⊙	200,—
10836	ALLE WELT: 1860 - 1994 (ca.), ungebrauchter/postfrischer und gestempelter Bestand, dabei Sammlungen Berlin und Bund, doppelt geführt, mit guten Anfangsausgaben wie Berlin MiNr. 40 gestempelt, 71 postfrisch, 75/79 postfrisch, Bund 111/12 postfrisch, 113/15 postfrisch, 139/40 postfrisch, 143/46 postfrisch und 156/59 postfrisch, oft mit Bogenrändern und -ecken gesammelt, in Vordruckalben, dazu FDCs, Dubletten und Steckbücher "Alle Welt" ab der Klassik, interessanter Nachlass in ca. 40 Alben in 4 großen Kartons	** / * / ⊙	200,—
10837	ALLE WELT: 1860 - 1980 (ca.), ungebrauchter/postfrischer und gestempelter Bestand auf hunderten Einsteckkarten in 36 Hawid- und Kobra-Kassetten in 3 Kartons	** / * / ⊙	200,—
10838	ALLE WELT: 1860 - 1980 (ca.), ungebrauchter/postfrischer und gestempelter Bestand mit Teilsammlungen und Dubletten in 3 Kartons	** / * / ⊙	200,—
10839	DEUTSCHLAND: 1850 - 1960 (ca.), ungebrauchter/postfrischer und gestempelter Bestand mit Belegen, dabei Altdeutschland, Dt. Kolonien etc., Fundgrube im Karton	** / ⊙ / ☒	200,—
10840	DEUTSCHLAND: 1914 - 1939, ungebrauchte und gestempelte Sammlung Besetzte Gebiete, Abstimmungsgebiete, Danzig und Memel mit mittleren Ausgaben	* / ⊙	200,—
10841	Deutschland, 1902 - 2003, Partie von über 200 Briefen mit u. a. Feldpost 2. WK, Französische Zone, Saarland, dazu noch 80 Belege zur Thematik Olympiade und Sport aus 1912 - 1960 sowie ein Steckbuch mit losen Marken		150,—
10842	1946 - 1997 (ca.), postfrischer und gestempelter Sammlungsbestand, dabei Österreich gestempelt von 1946/97 komplett sowie gemischt geführte Zweitsammlung mit u. a. MiNr. 952/54 postfrisch mit Bogenrändern und gestempelt sowie 984/87 postfrisch und gestempelt, in 2 Vordruckalben, Sammlung Vatikan 60er-Jahre im Vordruckalbum, dazu Steck- und Briefalben mit FDC, gehaltvolle Partie in 8 Alben im großen Karton	** / ⊙ / ☒	150,—
10843	DEUTSCHLAND: 1850 - 2012, postfrischer, ungebrauchter und gestempelter Bestand in zwei Kartons	** / * / ⊙	100,—
10844	ALLE WELT: 1875 - 2002, ungebrauchter/postfrischer und gestempelter Sammlernachlass, dabei Grundstocksammlungen Dt. Reich, Besatzungszonen sowie Bund/Berlin/DDR in Vordruckalben, dabei bessere Werte wie DDR MiNr. 261/70 gestempelt, 286/88 gestempelt, 662 FDC(2) und Bund 173/76 gestempelt, dabei auch über 40.- postgültige Nominale, Steckalben mit Partie "Alle Welt" sowie 2 Schuhkartons mit Briefen und Karten, vielschichtiger komplett belassener Nachlass in 15 Alben in 2 großen Kartons	** / ⊙ / ☒	100,—
10845	ALLE WELT: 1880 - 2014, ungebrauchter/postfrischer und gestempelter kleiner Sammlernachlass, dabei rudimentär geführte Sammlung Deutsche Kolonien aus Sieger-Abo auf Garantiekärtchen, dabei bessere Werte wie DP Marokko MiNr. 28 postfrisch, 37a postfrisch, DP Türkei MiNr. 51 postfrisch, 52 postfrisch und DOA 21 ungebraucht gepr. Steuer BPP, Motivsammlung "Olympische Spiele" der DPAG, Teilsammlung DDR in Vordruckalben inkl. SRH "Plattenfehler-Abo" und Dublettenalben aus aller Welt, komplett belassener Nachlass in 25 Alben in 2 großen Kartons	** / * / ⊙	100,—
10846	ALLE WELT: 1863 - 2008 (ca.), umfangreicher postfrischer und gestempelter Bestand, dabei postfrische Sammlung CEPT 1956/65 komplett inkl. Luxemburg 1956/57, UNO New York bis 1964 komplett inkl. Bl. 1, kleine Sammlung Schweiz mit mehr als 60.- CHF postfrischer Nominale, neuwertige Vordruckalben Island, Österreich und Zypern sowie gigantische Bestände lose Marken in Umschlägen und Tütchen: 1 großer Karton Bund (viel Dauerserien), sowie 4 große Kartons alle Welt, sauber nach Ländern sortiert, reichhaltiges Los	** / ⊙	100,—
10847	1840 - 2001, ungebrauchter/postfrischer und gestempelter Bestand, dabei Alte Schaubek-Schwarte, hier Deutsches Reich sowie Österreich etwas besser besammelt mit Werten wie Dt. Reich MiNr. 344/50 ungebraucht und 385/97 ungebraucht, dazu eine "One Penny Black" gestempelt, umfangreicher Tütenposten Bayern und Dt. Reich ungebraucht/gestempelt, sauber nach Werten sortiert, mit besseren Ausgaben wie Berühmte Deutsche, Nothilfe und I.A.A. teils in Einheiten (leider oft mit starken Lagerspuren), dazu Einsteckbücher mit modernem Material, u. a. Slg. Bund aus den 90ern bis 2001 kpl. postfrisch, und 3 größere Kisten Kiloware ab Dt. Reich bis in die Moderne, uriger komplett belassener kleiner Nachlass mit einer Fülle an guten Werten in 2 Kartons	** / ⊙	100,—
10848	ALLE WELT: 1831 - 2012, Bestand mit hauptsächlich klassischen und semiklassischen Werten auf Steckkarten und in Einsteckalben, der Hauptwert bildet aber eine interessante Partie Briefe (ebenfalls fast ausschließlich vor 1945) ab der Vorphilatelie, ein kleiner markenloser Prägebrief USA, zahlreiche Markenbriefe (viel Frankreich, Spanien und USA), dabei frühe Buntfrankaturen, Einschreiben, Auslandsbriefe und Luftpost (hier viel Übersee), reichhaltiger und undurchsuchter Bestand im großen Karton	* / ⊙ / ☒	100,—
10849	Die Nachlieferung zu einer Einlieferung von vor Jahren aus einem Nachlass, dabei Post-Editionen, Zubehör wie Lupen, dabei auch eine original verpackte Leuchtturm LED - Lupe (6-fach), etwas Urlaubs-Kleingeld aus Großbritannien, einige DDR Sondermünzen, eine gestempelte Österreich Sammlung der Jahre 1953 - 1986 in 2 Luxus Safe-Ringbindern, nach Vordruck wohl komplett, sowie eine FDC - Sammlung der DDR aus den 70-er Jahren in 3 großformatigen Schaubek Briefe-Alben, und neben Diversem auch 2 dekorative, mit der 3 Kr. rot frankierte, Thurn und Taxis-Briefe von 1865 aus Meiningen nach Eisenach. (Abbildungen siehe Onlinekatalog)		Gebot
10850	1860 - 1988 (ca.), ungebrauchter/postfrischer und gestempelter Sammlungsbestand, dabei 3 alte Kabe- bzw. Schwaneberger-Schwarten, Danzig ganz ordentlich besammelt, sonst eher mäßig gefüllt, postfrische Sammlung Bund ab MiNr. 111/12 bis in die 70er, Sammlung CEPT 1961/88 (ca.) in Vordruckalben bzw. auf -Blättern und postfrische Sammlung Türkei 1960/73 im Vordruckalbum, dazu Dubletten, hier beispielsweise Bund 60/70er in 4er-Blocks, und Einsteckbücher alle Welt, i interessanter Bestand in mehr als 20 Alben in 3 Kartons	** / * / ⊙	Gebot

Deutschland

10851	ALLE WELT: 1843 - 1956 (ca.), ungebrauchte und gestempelte Sammlung mit Schwerpunkt auf der Klassik in uralten Schaubek Permanent-Album, dabei viel Übersee und immer wieder bessere Ausgaben wie GB MiNr. 86/97 usw., interessante Fundgrube mit Potential	*/*	Gebot
10852	1959 - 1980 (ca.), Karton voll mit Briefen Bundesrepublik und Schweiz, meist Sondermarkenfrankaturen mit teils interessanten Versandformen, dazu kleine Schachtel Kiloware	△	Gebot

Briefposten - Deutschland

10853	DEUTSCHLAND 1948 - 1999, interessante und abwechslungsreiche Partie mit 435 Sonderpostkarten zu verschiedenen Anlässen, zumeist aus den 1950er- bis 1970er-Jahren. Wenn auch die eine oder andere doppelt dabei, ergibt sich eine große Vielfalt an Sonderstempeln und zahlreichen schöne Motiven. In dieser Menge kaum einmal angeboten	☒	180,—
10854	DEUTSCHLAND 1851 - 1960 (ca.), Posten Briefe, Karten und Ganzsachen, dabei alte Ansichtskarten und etwas Ausland.	☒	100,—
10855	DEUTSCHLAND 1946 - 2004 (ca.), Posten mit über 500 lang- oder großformatigen Belegen, u.a. dabei Bund Block 2 mit defektem Bonner ESST UB "c" auf Schmuck-FDC, frankierte Belege, Absenderfreistempel und vieles mehr (alter Ausruf 90).	☒	60,—
10856	Kriegsgefangenenpost 1. Weltkrieg, 38 Belege, dazu ein Beleg 1947 aus Frankreich.	☒	50,—
10857	DEUTSCHLAND SONDERSTEMPEL 1960 - 2008, Bestand mit 460 Belegen im Karton. Jeder Beleg ist in einer stabilen Briefhülle untergebracht	☒	45,—

Briefposten - Europa

10858	EUROPA 1959 - 2008, abwechslungsreiche Partie mit 400 Belegen, zumeist Schmuck-FDC's, Sonderstempelbelege (auch einige Papst-Reise-Belege aus Übersee) oder Maximumkarten. Jeder Beleg ist in einer Briefhülle untergebracht	☒	50,—
-------	--	---	------

Briefposten - Alle Welt

10859	Moderne Flugpost, interessante Partie von ca. 600 Flugpostbelegen aus aller Welt, dabei Erstflüge, Segelflüge, reichhaltig Ballonpost etc.		130,—
-------	--	--	-------

Alle Welt

10860	1837 - 2000 (ca.), interessanter Bestand mit hunderten Briefen, Karten und Ganzsachen, dabei Reco, Zensur, Feldpost, Luftpost, Katapultpost, Zeppelin, gute Frankaturen wie GB Mi.-Nr. 1 und 1 P. und 2 P. Mulready-Umschläge, etc., in vier Kartons, alles ordentlich in Hüllen in DIN-A5 Ordern.	☒	1000,—
10861	1840 - 1970 (ca.), interessanter Posten Briefe, Karten und Ganzsachen, dabei viel Übersee.	☒	300,—
10862	1887 - 1980 (ca.), Bestand Briefe, Karten, Ganzsachen und FDC, dabei Luftpost, Reco, Zensur etc., in zwei Kartons.	☒	200,—
10863	1703 - 1980, Bestand Briefe, Karten und Ganzsachen, dabei Reco, Zensur, Luftpost etc., im Karton.	☒	200,—
10864	1891 - 1957, Partie mit 12 Bedarfsbelegen, teils alte Auktionseinzellose, dabei Schweiz Nachportobeleg, Auslands EF Nr. 103, Mexiko (4), Italien Privatganzsache (4), sehr günstig ausgerufen.	☒	60,—

Europa

10865	1850 - 1960, überwiegend gest. Posten auf Steckkarten, meist vor 1930, spätere Ausgaben meist postfrisch, dabei einige bessere Werte, u.a. Belgien Nr. 1, 53/59, Dänemark Ausgabe 1875 etwas spezialisiert, Finnland Nr. 4, Schweden Nr. 15, Spanien Nr. 18, je gestempelt, Frankreich Nr. 222, 256 I, 316, Italien Nr. 505/13, 920, 922/31je postfrisch	☉/*/**	450,—
10866	1880 - 1980 (ca.) reichhaltiger Posten Briefe, Karten und Ganzsachen von Norwegen und Schweden, dabei Reco, Zensur, alte Ansichtskarten etc.	☒	300,—
10867	1820 - 1970 (ca.), Bestand mit hunderten Briefen, Karten und Ganzsachen, dabei Reco, Zensur, Luftpost etc., in Karton.	☒	200,—
10868	1880 - 1960 (ca.), rund 350 Briefe, Karten und Ganzsachen von Belgien, Luxemburg und Niederlande.	☒	100,—

Osteuropa

10869	1860 - 1960 (ca.), interessanter Posten Briefe, Karten und Ganzsachen, dabei Baltikum, CSR, Serbien etc.	☒	500,—
10870	Baltikum: 1918 - 1940, ungebrauchte und gestempelte Sammlung Estland, Lettland und Litauen auf Vordruckblättern.	*/*	150,—

Europa Union

10872	1956 - 1996, postfrische Sammlung, in den Hauptnummern komplett inkl. Luxemburg 1956 und 1957, Liechtenstein 1960, Andorra 1972 usw., in den 80ern einzelne Jahrgänge zweifach vorhanden, in durchweg guter Abqualität auf SAFE-Vordruckblättern	**	200,—
10873	1956 - 1990, postfrische, weitgehend komplette Sammlung (ohne Spanisch Andorra 1972) mit Luxemburg 1956, Lichtenstein 1960, Mitläufer etc., dazu Sammlung UNO.	**	200,—
10874	1956 - 1979, postfrische Sammlung, augenscheinlich komplett inkl. Luxemburg 1956 und 1957, Liechtenstein 1960 etc., dazu Album Kleinbogen aus 1990/91, schöne Sammlung in 3 Vordruckalben	**	200,—
10875	1949/52, Vorläufer postfrisch, mit Griechenland Nr. 582/87, Luxemburg Nr. 478/83, Portugal Nr. 778/79, Saarland Nr. 297/98	**	150,—
10876	WEISSRUSSLAND 1999, ** Engros-Lot mit 25 mal dem Kleinbogensatz "Tiere des Waldes", tadellos, Mi. 1.000.-	**	45,—

Telefonkarten

10877	Bestand mit mehr als 320 meist verschiedenen Telefonkarten, überwiegend Deutschland, im Album und in Hüllen im kleinen Karton		Gebot
-------	---	--	-------

Deutschland

10880	1850 - 1960 (ca.), interessanter Bestand von Altdeutschland bis BRD auf Blanko-Einsteckseiten im Leuchtturm-Ringbinder, dabei bessere Werte wie u. a. Altdeutschland, Deutsches Reich ab Brustschilden - dabei u. a. 81Ab gepr., Infla viele gepr. Werte, Dienst 77b gestempelt mit Fotobefund Weinbuch, Zusammendrucke, Bl. 10 gestempelt, weiterhin Saar, Besetzung I. WK, Deutsche Kolonien - rund 300 Werte mit 39 Querformaten, Deutsche Besetzung II. Weltkrieg, Bund und Berlin, DDR - u. a. Nr. 273c gestempelt mit Fotobefund Paul BPP, Französische Zone, Alliierte Besetzung, inkl. diverser Markenheftchen Bund und Berlin, hoher Katalogwert und überwiegend sehr gute Qualität! (Abbildungen siehe Onlinekatalog)	*/**/☉	2000,—
10881	1829 - 1929 (ca.), sehr umfangreiche, interessante, alte Sammlung mit über 20.000 Brief - Verschluss-Siegeln aus Papier. Die Sammlung besteht aus 3 Sammlungs-Teilen von ursprünglich verschiedenen Sammlern in alten Alben, auf selbst gestalteten Blättern in Mappen, und auf Kartonseiten. Enthalten sind Brief - Verschlussiegel aller denkbaren Behörden, staatlichen Institutionen und Ministerien, von Gerichten und Gemeinden, dabei Bergämter, Eisenbahn- Direktionen und anderer -Stellen, "Landesirrenanstalten" und "Frauengebäranstalten", etc., etc. Dazu verschiedenste Brief-Verschlussiegel und -Vignetten privater Firmen, Banken und Versicherungen. Alles ganz überwiegend aus den Altdeutschen Gebieten, Österreich und dem Deutschen Reich, aber auch einiges aus aller Welt. Alle Sammlungsteile sind sortiert nach den Absende-Behörden, die Mappen vorrangig nach den geographischen Regionen. In allen Sammlungs-Teilen sind die Siegel mit Falzen oder Briefmarken-Bogenrändern auf den Unterlagen befestigt. Dazu einige hundert bereits abgelöster Verschlussiegel noch in Umschlägen, auf Steckkarten und in Tütchen. Ein unglaublicher Fundus, so umfangreich und sortenreich kaum einmal angeboten. (Abbildungen siehe Onlinekatalog)		1000,—
10882	1872 - 1945, ungebrauchte/postfrische und gestempelte, gemischt geführte Sammlungen Deutsches Reich, Kolonien und Nebengebiete, insbesondere Danzig reichhaltig mit vielen geprüften Werten, dabei gute Marken bis hin zu Deutsches Reich MiNr. 27a gestempelt mit Befund Sommer BPP, Danzig 296 gestempelt gepr. Oechsner BPP(2), Danzig Dienst 37 zeitgerecht gestempelt mit Befund Oechsner BPP, 41/51 gestempelt gepr. Oechsner BPP und Zante 1/31 postfrisch mit Kurzbefund Brunel VP, interessante und reichhaltige Sammlungen in 5 SAFE-Vordruckalben	**/*/☉	400,—

10883	1850 - 1945, ungebrauchter/postfrischer und gestempelter Bestand mit Sammlungen Altdeutschland, DR, Dt. Kolonien, Besetzte Gebiete I. und II. WK sowie Danzig und Memel, dabei immer wieder bessere Werte bis hin zu MiNr. Lübeck 9A gestempelt gepr. Flemming BPP, Mecklenburg-Schwerin 8z gestempelt gepr. Berger BPP, Sachsen 13 gestempelt gepr. Richter, Dt. Reich 344/50 gestempelt, 450/53 gestempelt(2), Marokko 58IAb ungebraucht gepr. Jäschke-L. BPP, Türkei 23 ungebraucht und Danzig 30II gestempelt Gruber BPP, oft aufgelockert mit einigen Briefen, interessanter und reichhaltiger Bestand in 6 Alben im großen Karton	**/☉/☒	300,—
10884	1850 - 1959, ungebrauchte/postfrische und gestempelte Sammlungen, dabei 3. Reich gemischt geführt mit guten Ausgaben wie MiNr. 499/507 gestempelt, Bl. 3 gestempelt, Bl. 5/6 gestempelt, Bl. 9 postfrisch, Bl. 10 postfrisch und Bl. 11 postfrisch im SAFE-Vordruckalbum, dazu Altdeutschland aus Borek Abo mit besseren Werten, Böhmen & Mähren sowie Generalgouvernement sowie Saar, reichhaltiger Bestand in 6 Alben im großen Karton	**/*/☉	250,—
10885	1875 - 1955 (ca.), interessanter Posten Briefe, Karten und Ganzsachen, dabei Reco, Zensur, Paketkarten, Luftpost, Schiffspost, Deutsche Kolonien etc.	☒	250,—
10886	1836 - 1960 (ca.), Posten Briefe, Karten und Ganzsachen, dabei Reco, Nachportoabelege etc., im Karton.	☒	200,—
10887	1860 - 1960 (ca.), Posten Briefe, Karten und Ganzsachen, dabei Altdeutschland, Deutsches Reich, Deutsche Kolonien, Feldpost etc.	☒	200,—
10888	1843 - 1950 (ca.), interessanter Posten Briefe, Karten und Ganzsachen, dabei Reco, Zensur, Feldpost etc.	☒	200,—
10889	1860 - 1930, Posten Briefe, Karten und Ganzsachen, dabei Altdeutschland, Deutsche Kolonien etc.	☒	200,—
10890	1790 - 1945, interessanter Posten Briefe, Karten und Ganzsachen, dabei Reco, Bahnpost, Schiffspost, Sonderstempel etc.	☒	200,—
10891	1868 - 1954, Bestand mit hunderten Briefen, Karten und Ganzsachen, dabei Reco, Zensur, Feldpost, Landpoststempel etc.	☒	200,—
10892	1890 - 1929 (ca.), interessante, alte Sammlung mit 135 Reklame-Vignetten verschiedener, fast ausschließlich deutscher Firmen, alle mit Falzen oder Briefmarken-Bogenrändern auf Kartonsseiten montiert (Abbildungen siehe Onlinekatalog)		100,—
10893	Partie Bogenteile AM-Post im Bogenalbum, (einzelne Felder ausgetrennt), dabei folgende Wertstufen: 3 Pfg, 4 Pfg, 5 Pfg, 6 Pfg, 8 Pfg, 10 Pfg, 12 Pfg und 25 Pfg.	**	Gebot
10894	Partie Briefe, Altdeutschland - Bundesrepublik Deutschland, insgesamt über 100 Belege, meist einfaches Material, dabei diverse schöne Stempelabschläge.	☒	Gebot
10895	1939 - 1999 (ca.), Partie Belege, dabei etwas Deutsches Reich, meistens aber neuere, einfache Briefe und Karten der BRD, dabei einige frühe Automatenmarken - Belege und etwas Ausland, sowie einige Weltraum-Belege und Diverses, im Schuhkarton.	☒	Gebot

Altdeutschland

10896	1849 - 1920, Baden - Württemberg, ungebrauchte und gestempelte reichhaltige Sammlung mit einer Vielzahl an guten Werten. (Abbildungen siehe Onlinekatalog)	*/☉	5000,—
10897	1851 - 1918, Baden bis Württemberg, fast ausschließlich gestempelte, gemischt geführte Sammlung auf Leuchtturm Falzlos-vordruckblättern, dabei Baden bis auf 4 Werte kpl., enthalten ist MiNr. 1 a, 2 a, 3 a, 4 a, 13, 19 a, 22 b, Bayern Nr. 13 a, Braunschweig Nr. 6 b, 8 a, 14 A, 18, Bremen Nr. 7 mit Altsignatur, Hannover Nr. 3 b, 11, 14 b und c, 16 a, Preußen 19 a, Sachsen Nr. 2 II b, 6, 10 c, 12 a und e, 13 a, Thurn & Taxis Nr. 14, 16, 17, 51 a, 53, Württemberg Nr. 1 a, 4 b, 11 a, 13 a, 19 ya, aufgeführte Werte meist sign bzw. geprüft, ausbaufähige Sammlung mit hohem Katalogwert. (Abbildungen siehe Onlinekatalog)	*/☉	1700,—
10898	1850 - 1920, Baden - Württemberg, postfrische/ungebrauchte und gestempelte Sammlung, dabei insbesondere Bayern ausführlich gesammelt, beginnend mit über 50 "Quadratausgaben", und zahlreichen besseren Werten bis hin zu MiNr. 7 gestempelt gepr. Senf, 13 gestempelt gepr. Richter, 19 gestempelt, 26X gestempelt gepr. Sem BPP und 27Xb gestempelt gepr. Sem BPP, reichhaltig auch NDP mit zahlreichen nachverwendeten Stempeln, reichhaltige Sammlung im kompletten SAFE-Vordruckalbum (Abbildungen siehe Onlinekatalog)	**/*/☉	400,—
10899	Gestempelte Partie von 200 Werten in untersch. Erhaltung, teils mehrfach, mit einigen gepr. Werten, dabei u.a. Baden Nr. 4a, 14b, Hannover Nr. 25, Oldenburg Nr. 4a, Württemberg Nr. 1 (Abbildungen siehe Onlinekatalog)	☉/△	400,—
10900	Preußen, Sachsen, Taxis & Taxis, NDP und DR-Brustschilde, Konvolut mit insgesamt einigen hundert Marken und Belegen, dabei offensichtlich einige schöne und interessante Entwertungen, u.a. Teilabschlag L2 "COBURG" in roter Stempelfarbe auf fehlerhafter Taxis MiNr. 7, verschiedene Nachverwendungen preußischer Stempel auf NDP-Marken und taxischer Stempel auf Preußen-Marken etc.	☉/△/☒	400,—
10901	1750 - 1880 (ca.), Bestand mit hunderten Briefen, dabei Rayon-Stempel, Auslagen, Schnörkelbriefe, Paketbegleitbriefe, Postscheine, Auslandspost und Grenzübergangsstempeln, Taxvermerken etc., dazu etwas Ausland.	☒	300,—
10902	1850 - 1871, ungebrauchte/postfrische und gestempelte Sammlung, insbesondere Preußen und Thurn & Taxis reichhaltig, mit guten Werten bis hin zu Bremen MiNr. 4 postfrisch, 17y gestempelt gepr. Pfenninger, 25y gestempelt(2), Helgoland 7 gestempelt gepr. Richter, Preußen 7 gestempelt(2) und 20 gestempelt gepr. Starauschek, dabei Besonderheiten wie Randstücke, Einheiten und farbige Stempel, einiges gepr., Erhaltung von repariert bis Luxus, interessante Sammlung im Lindner-Vordruckalbum.	**/*/☉	200,—
10903	1851 - 1891, fast 50 Briefe und Ganzsachen, augenscheinlich überwiegend aus einer Firmenkorrespondenz nach Blankenhain, dabei Bunt- und Mischfrankaturen, Mehrfachfrankaturen (teils in Einheiten), mit guten Frankaturen wie Baden MiNr. 4 EF, 10+11 MiF, Preußen 13 Paar MeF, Thurn & Taxis 1 EF, 3(2) MeF und 48 EF, mit interessanten Versandformen wie Orts- und Nachbereichsbriefe, teils bessere Stempel, u.a. Thurn & Taxis "252" Camburg in BLAU (Sem 200.- auf Brief), dazu etwas Incoming Mail aus dem Ausland, interessantes Los im Briefalbum	☒	200,—
10904	1850 - 1871, ungebrauchte und gestempelte Sammlung mit einigen besseren Werten wie Helgoland MiNr. 2 gestempelt gepr. Pfenninger, Preußen 7 gestempelt, 20 ungebraucht, 21 gestempelt, Sachsen 2 gestempelt und Württemberg 33 gestempelt, teils gepr., Erhaltung von stark fehlerhaft bis Kabinett, dazu einige Belege, nette Grundstocksammlung im Lindner-Vordruckalbum (ohne Bayern)	*/☉/☒	100,—
10905	Kleines Lot mit 7 besseren Marken mit Bayern Portom. 1 (*), drei * Stück Sachsen "Johann I." sowie drei Werte Württemberg mit u.a. Nr. 29 (*), die repariert sein dürfte (optisch aber sehr ansehnlich). (Abbildungen siehe Onlinekatalog)	*,(*)	90,—

Baden

10906	1851 - 1868, ungebrauchte und postfrische Sammlung mit fast 40 Marken, in den Hauptnummern komplett, mit guten Werten wie MiNr. 1b gestempelt, 11 gestempelt(2), 12 gestempelt, 16 gestempelt gepr. Lange und 21a gestempelt gepr. Brettl BPP, dazu Landpost-Portomarken, hochwertige Kollektion auf Steckkarten (Abbildungen siehe Onlinekatalog)	*/☉	200,—
10907	1851 - 1868, ungebrauchte und gestempelte Sammlung mit u.a. Mi.-Nr. 12, 16, 21 (Speratti-Fälschung) etc. (Abbildungen siehe Onlinekatalog)	*/☉	200,—
10908	1851 - 1868, ungebrauchte und gestempelte Sammlung mit fast 50 Marken, dabei gute Werte wie MiNr. 1b gestempelt(2), 3a gestempelt gepr. Seeger BPP, 12 gestempelt, 13 gestempelt und 16 gestempelt gepr. Flemming BPP, teils mehrfach mit schönen Nummern- und Ortsstempelentwertungen, dabei Pracht- und Kabinettstücke, nette Partie auf Steckkarten (Abbildungen siehe Onlinekatalog)	*/☉	150,—
10909	1860/1861, Kollektion mit MiNr. 9, 10 a (2), 10 c Briefstück, 11 a, 11 b u. 12, Mi. 900.- (Abbildungen siehe Onlinekatalog)	☉/△	150,—

Internetbesichtigung:

Unter www.ReinhardFischerAuktionen.de

finden Sie auch Fotos sämtlicher Seiten von insgesamt 476 Sammellosen.

Die entsprechenden Lose sind im Beschreibungstext gekennzeichnet!

Bayern

10910	1862 - 1863, kleine Farbstudie mit insgesamt 16 gestempelten Werten der MiNr. 14 a/b in verschiedenen Helligkeiten der Druckfarbe, u.a. dabei eine extrem dunkle Variante mit fast vollständiger Originalgummierung (Bug), meist kleinere oder größere Mängel. Ideal für Farbenforscher! (Abbildungen siehe Onlinekatalog)	☉	140,—
10911	1862, Kollektion mit MiNr. 13 a, 14 b (2), 15 a (2) u. 15 b Briefstück mit NS "1"-AACH, Mi. 850.- (Abbildungen siehe Onlinekatalog) . . .	☉/△	130,—
10912	1850 - 1864, ungebrauchte und (überwiegend) gestempelte Sammlung, in den Hauptnummern komplett inkl. Landpost-Portomarken, dabei alle guten Werte wie MiNr. 1b gestempelt gepr. Richter, 12 gestempelt, 13-15 gestempelt, 16 gestempelt und 21 gestempelt, mit Besonderheiten wie ein Uhrstempel als Entwerter, Randstück der MiNr. 3, Buntfrankatur auf Briefstück usw., interessante Kollektion auf Albenblättern	*/☉	100,—
10913	1862/1868, prachtvolle Kollektion mit MiNr. 17 a, 17 a waager. Paar, 18 (10), 18 waager. Paar, 18 senkr. Paar (2), 19 a, 19 b, 20 a, 20 ba, 23, 23 senkr. Dreierstreifen, 24 (2) u. 25 a, dabei einige sehr schöne Entwertungen und ferner eine Ganzsache 3 Kr. von Freiburg nach Karlsruhe, Mi. 460.- + (Abbildungen siehe Onlinekatalog)	☉/△	70,—
10914	1851/1858, Kollektion mit MiNr. 2 a Briefstück (gepr. W. Engel), 2 b, 3 b, 4 b (3), 5, 6 roter NS "115"-Rastatt, 6 Briefstück, 7, 7 Briefvorders-eite (gepr. Flemming), 7 Brief von Bruchsal nach Thiengen, 8 Briefstück, meist gute Schnittqualität, Mi. 475.-	☉/△/☒	60,—

Bayern

10915	1849 - 1914, ungebrauchte und postfrische Sammlung, hauptsächlich der Kreuzerteil sehr schön gesammelt mit fast 100 "Quadratwerten", beginnend mit MiNr. 11a gestempelt gepr. Engel, 4l gestempelt gepr.(3), 3l 3er-Streifen gestempelt(2), 13a ungebraucht mit NG mit Kurzbefund Sem BPP sowie gestempelt gepr.(2), 13b gestempelt gepr. Engel, 18 gestempelt(2), 19 gestempelt und 26X gestempelt gepr. Engel, fast ausnahmslos bildseitig sehr schön, dabei auch Pracht- und Kabinettstücke, teils bessere Mühlradstempel usw., im Anhang einige Werte Dienst- und Portomarken mit besseren, reichhaltige Sammlung auf Steckblättern (Abbildungen siehe Onlinekatalog)	*/☉	1000,—
10916	1849 - 1920, postfrische, ungebrauchte und gestempelte Sammlung mit u.a. Michelnummer 11a, gestempelt (repariert, geprüft Pfenninger), 7, 13a, 19 etc. (Abbildungen siehe Onlinekatalog)	**/*/☉	500,—
10917	1849 - 1920, ungebrauchte und gestempelte, gemischt geführte Sammlung, dabei zahlreiche gute Werte wie MiNr. 11l gestempelt, 7 gestempelt, 13 gestempelt(3), 19 gestempelt und 27X gestempelt, im Kreuzer-Teil teils mehrfach, dazu einzelne Briefe und Vorderseiten, reichhaltige Kollektion im Leuchtturm-Vordruckalbum, hoher Katalogwert! (Abbildungen siehe Onlinekatalog)	*/☉/☒	500,—
10918	1720 - 1920 (ca.), Bestand mit hunderten Briefen, Karten und Ganzsachen, dabei Reco, Dienst, Eilboten, Nachnahme, Zensur, Paketkarten, Auslandspost etc.	☒	500,—
10919	1849 - 1920, gestempelte Sammlung auf selbstgestalteten KABE Blättern, ab den Quadratausgaben mit besseren Werten, einige geprüft bzw. sign., dazu ein Dienstteil, Belege und Dubletten. (Abbildungen siehe Onlinekatalog)	☉	310,—
10920	VIGNETTEN: 1890 - 1930, umfangreiche Sammlung von ca. 400 verschiedenen Spenden- und Ausstellungsmarken aus dem bayrischen Raum, naheliegenderweise oft München aber auch eine Vielzahl kleinerer Orte vertreten, viele dekorative Motive, eine interessante Sammlung, die in dieser Form nur mit viel Geduld und Zeitaufwand zusammenzutragen ist, sauber geordnet im Einsteckbuch (Abbildungen siehe Onlinekatalog)	**/*/(*)	300,—
10922	1888 - 1911, Partie von 25 postfrischem Rand, 4er-Blocks, meist Bogenecken, dabei dreizehn Stück mit Plattennummern.	**	60,—
10923	Saubere Partie mit verschied. Marken der Pfg.-Zeit ab "Wappen" mit u.a. Nr. 43 bis "Luitpold" (hier u.a. Nr. 90 II), überw. Prachterhaltung, Mi. über 1.000.-	☉	60,—
10924	1870 - 1875, kleine Studie mit insgesamt 30 nach Typen und Farben von Herrn Sem BPP geprüften Werten, dabei einige verschiedene Farbnuancen der 1 Kr.-Marken inkl. einer gestempelten MiNr. 32 c, ferner eine 23 Y mit fiskalischer Entwertung, oftmals tadellose Qualität	(*)/*/☉	50,—

Bayern Zusammendrucke

10926	1911 - 1917, postfrische Sammlung Zusammendrucke, überwiegend Ludwig III.	**	100,—
-------	---	----	-------

Bayern Retourmarken

10927	1865 - 1886, ungebrauchte Sammlung Retourmarken, dabei Einheiten, Kehrdrucke etc., alle ohne Gummi.	(*)	100,—
-------	---	-----	-------

Braunschweig

10928	1852/1865, gestempelte Partie mit MiNr. 2 (3), 3 (4), 4, 5 (2, gepr. Pfenninger bzw. Brettl BPP), 6 (4), 7 (6), 9 a (2, je Ortsstempel-entwertung), 11 A (2), 15 A, 16 A (gepr. Lange BPP), 17 (2, gepr. Lange BPP bzw. Georg Bühler), 18 Paar, 18, 19 (2) u. 20 (4, davon drei gepr. Pfenninger, Brettl BPP, W. Engel), Mi. 8.560.- (Abbildungen siehe Onlinekatalog)	☉	600,—
10929	1852 - 1865, ungebrauchte und gestempelte Sammlung mit u.a. Mi.-Nr. 1, 3, 5, 12Ab, 13A (erhöht geprüft Lange, BPP), 16A etc. (Abbildungen siehe Onlinekatalog)	*/☉	400,—
10930	1852 - 1865, ungebrauchte und gestempelte Sammlung mit ca. 30 Werten, dabei gute Werte wie MiNr. 4 gestempelt, 5 gestempelt, 7b gestempelt(3), 8a gestempelt(3), 12Ab gestempelt, 16A gestempelt, 17 gestempelt und 20 gestempelt, jeder Wert gepr. Wilderbeek BPP mit Prüfnotiz bzw. 10 Foto- und Kurzbefunden, dabei auch Pracht- und Kabinettstücke, dazu einige verfälschte Marken als Vergleichswerte, interessante und hochwertige Partie auf Steckkarten (Abbildungen siehe Onlinekatalog)	*/(*)/☉	400,—
10931	1852/1865, gestempelte Sammlung, u.a. dabei MiNr. 1/3 (je vollrandig und gepr. Carl H. Lange), 4 (rep., gepr. Hoffmann-Giesecke), 5 (gepr. Carl H. Lange), 6/12 (teils geprüft), 14 A (gepr. Brettl BPP), 15 A (rep., gepr. Richter), 16 A (rep., gepr. Bühler), 17/20 (je gepr. Lange BPP) sowie einige Viertelungen und unverausgabte MiNr. 1, Mi. etwas über 5.000.- (Abbildungen siehe Onlinekatalog)	*/☉/△	350,—
10932	NUMMERNSTEMPEL, Kollektion auf 19 Marken, u.a. dabei "4"-BLANKENBURG auf MiNr. 8 a, "12"-ESCHERSHAUSEN auf MiNr. 8 a, "14"-GANDERSHEIM in blau auf MiNr. 20, "22"-HESSSEN auf MiNr. 19, "26"-HEHLEN in blau auf Briefstück MiNr. 18, "40"-STADTOLDENDORF auf Briefstück MiNr. 9 b (gepr. W. Engel BPP) etc., Mi. Euro 2.540.- zzgl. Stempelbewertung Feuser DM 1.160.- (Abbildungen siehe Onlinekatalog)	☉/△	300,—
10933	1852/1865, nach Hauptnummern bis auf MiNr. 13 komplette, gemischt geführte Sammlung mit insgesamt 28 Marken und zwei Viertelungen auf Einsteckkarten, u.a. dabei in gestempelt MiNr. 1/3, 4/11, 12 Aa, 12 Ab, 14 A, 15 A, 16 A (gepr. W. Engel und August Koch), hoher Katalogwert! (Abbildungen siehe Onlinekatalog)	*/☉/△	200,—

Bremen

10935	1855 - 1867, ungebrauchte und gestempelte Sammlung mit u.a. Mi.-Nr. 1X, 7B, 9a etc., zwei Fotobefunde Neumann BPP (Abbildungen siehe Onlinekatalog)	*/☉	300,—
-------	---	-----	-------

Hamburg

10936	1859 - 1867, ungebrauchte und gestempelte Sammlung mit u.a. Michelnummern 1-7.	*/☉	100,—
10937	1859/1866, kleine Partie Marken, frankierte Belege und ungebrauchten Ganzsachen, bitte ansehen!	(*)/☉/☒	100,—

Hannover

10938	1850 - 1864, ungebrauchte und gestempelte Sammlung, teils mehrfach gesammelt, mit u.a. Mi.-Nr. 10 (2), 20 etc. (Abbildungen siehe Onlinekatalog)	*/☉	500,—
-------	--	-----	-------

Helgoland

10939	1867 - 1889, ungebrauchte und gestempelte Sammlung mit u.a. Mi.-Nr. 19Ab gestempelt, 20A ungebraucht, einiges geprüft, überwiegend Lemberger BPP.	*/☉	100,—
-------	---	-----	-------

Lübeck		
10940	1859/1862, ungebrauchte Kollektion mit MiNr. 2, 3, 3 F (angeschnitten), 4, 5 a, 5 b, 6 (2) u. 7, Mi. 1.460.- (Abbildungen siehe Onlinekatalog)	(*) 250,—
10941	1859 - 1864, ungebrauchte und gestempelte Sammlung mit u.a. Mi.-Nr. 1 ungebraucht, ohne Gummi (Fotobefund Flemming BPP).	*/⊙ 100,—
10942	6 Werte tadellos ungebraucht, teils gepr. Bühler oder Brettli BPP, Mi. 395.-	6, 8, 10/13 */** 80,—
Mecklenburg-Schwerin		
10943	1856 - 1864, ungebrauchte und gestempelte Sammlung, dazu Mecklenburg Strelitz, ungebraucht, ohne Gummi, komplett.	*/⊙ 100,—
10944	1864, kleines Lot, dabei in ungebraucht MiNr. 5 b (kleine Mängel, gepr. W. Engel BPP), 6 b (Restgummi, gepr. W. Engel BPP), 7 II (ohne Gummi, Mängel) u. 8 x (Restgummi), in gestempelt MiNr. 5 (2) sowie zwei verschiedene Viertelungen	*/(*)/⊙ 70,—
10945	NACHVERWENDUNGEN auf NDP, Partie mit insgesamt 18 Marken, u.a. dabei L2 "TESSIN" auf zwei zusammengehörigen MiNr. 5 und blauer K2 "NEU-SANITZ" auf MiNr. 16.	⊙/△ 50,—
Oldenburg		
10946	1852 - 1867, ungebrauchte und gestempelte Sammlung, ab Mi.-Nr. 2 in den Hauptnummern komplett (Nr. 1 mit starken Mängeln, nicht bewertet), dazu Farbnuancen, u.a. Mi.-Nr. 10b gestempelt (repariert, Fotobefund Brettli BPP). (Abbildungen siehe Onlinekatalog).	*/⊙ 1000,—
10947	1862/1867, Kollektion mit 13 Marken aus MiNr. 15 bis 19, u.a. dabei in gestempelt MiNr. 15 A (repariert, gepr. Berger BPP), eine gestempelte MiNr. 16 B blieb unsererseits unbewertet	*/(*)/⊙ 70,—
Preußen		
10948	NACHVERWENDUNGEN, Sammlung nach- bzw. weiterverwendeter Preußen-Stempel auf 170 Ganzsachen-Postkarten Deutsches Reich 1/2 Gr. Brustschild (zumeist P1). Augenscheinlich fast nur verschiedene Stempel (Abbildungen siehe Onlinekatalog)	⊠ 350,—
10949	1850 - 1860, Kopf-Ausgaben, Kollektion mit 120 Marken/Briefstücken, einem waagrecht Paar und drei Dreierstreifen, zahlreiche BPP-geprüft (Kastaun, Flemming, Brettli, Wasels). Dabei interessante Farbnuancen aus verschiedenen Farbtöpfen, viele Pracht- und Kabinettstücke. Mi. über 3.600.- (Abbildungen siehe Onlinekatalog)	⊙/△ 270,—
10950	NACHVERWENDUNGEN, Sammlung nach- bzw. weiterverwendeter Preußen-Stempel auf gut 100 Ganzsachen-Postkarten Deutsches Reich 5 Pfennige/Pfennig. Augenscheinlich fast nur verschiedene Stempel.	⊠ 200,—
10951	WAPPEN-AUSGABE, umfangreiche Kollektion gestempelter Marken und Paare der MiNr. 14 bis 18, dabei auch alle b-Farben mehrfach, einige Marken bereits geprüft Brettli, Flemming oder Kastaun, mit Pracht- und Kabinettstücken, Mi. über 3.000.- (Abbildungen siehe Onlinekatalog).	⊙/△ 190,—
10952	1850 - 1867, gestempelte Sammlung, in den Hauptnummern komplett bis überkomplett mit Farbnuancen. (Abbildungen siehe Onlinekatalog).	⊙/△ 150,—
10953	1867, Kreuzer-Ausgaben, qualitativ ansprechende Kollektion gestempelter Marken, dabei MiNr. 22 (2), 23 (5, u.a. blauer Taxis-K1 JOHANNISBERG 21 9 67, Taxis-K2 STADTILM 31 12 1867), 24 (3), 25 (4) u. 26 (5), Mi. 1.320.- (Abbildungen siehe Onlinekatalog)	⊙/△ 95,—
Sachsen		
10954	ORTSSTEMPEL inkl. Weiterverwendungen, Sammlung mit über 100 Marken/Briefstücken sowie 7 Ganzsachen aus der Brustschild/Pfennig-Zeit. Dabei einige schöne und auch bessere Entwertungen, u.a. auf Sachsen Wappen-Ausgabe K2 "ELSTER" auf Briefstück MiNr. 16, K2 "GRÖDITZ" auf MiNr. 16, ferner ist ein guter Anteil Marken Sachsen MiNr. 15 zu vermerken	⊙/△/⊠ 270,—
10955	1851 - 1867, gestempelte Sammlung auf Steckkarten, dabei u. a. 2Ia Fotobefund Vaatz BPP, 12a, 12aa und 12 e je Fotobefund Vaatz BPP "echt, einwandfrei", Mi.-Nr. 8II waagrechtes Paar -rechte Marke Plattenfehler III Fotobefund Rismondo BPP "einwandfrei", dazu noch diverse Wappenausgaben. Insgesamt 29 Werte. (Abbildungen siehe Onlinekatalog)	⊙ 250,—
10956	1851 - 1867, ungebrauchte und gestempelte Sammlung, ab Mi.-Nr. 2 komplett bis überkomplett, teils mehrfach gesammelt, dabei Farbnuancen etc. (Abbildungen siehe Onlinekatalog)	*/⊙ 200,—
Schleswig-Holstein		
10957	1850 - 1867, ungebrauchte und gestempelte Sammlung, in den Hauptnummern komplett bis überkomplett. (Abbildungen siehe Onlinekatalog).	*/⊙ 200,—
Thurn & Taxis		
10958	1852/1866, Restsammlung mit 32 Marken und drei Viererblocks, u.a. dabei in gestempelt MiNr. 2, 8, 13/16, 24, 25 (gepr. Thier, Schlesinger u. Pfenninger), 27, 36, 39 (Sommer BPP) u. 40 (Sommer BPP) (Abbildungen siehe Onlinekatalog).	***/⊙ 150,—
10959	1852 - 1866, ungebrauchte und gestempelte, teils doppelt geführte Sammlung, in den Hauptnummern komplett, dabei gute gestempelte Werte wie MiNr. 18 gepr. Opitz, 27 gepr. Pfenninger, 35 gepr. Engel, 46 gepr. Lange und 50 gepr. Engel, dabei Besonderheiten teils bessere Stempel, Schnittriesen, Briefstücke mit Mischfrankaturen (u.a. MiNr. 1+11), ein Paar der MiNr. 44 gepr. Hoffmann-Giesecke usw., interessante Kollektion auf Albenblättern.	*/⊙ 100,—
10960	1852 - 1866, ungebrauchte und gestempelte Sammlung mit mittleren Ausgaben.	*/⊙ 100,—
Württemberg		
10962	1851 - 1923, ungebrauchte und gestempelte Sammlung mit u.a. Mi.-Nrn. 10, 15, 20y, 21, 24, 29, 34, 42a (Fotoattest Thoma BPP), 50, 52, 207, 211 etc. (Abbildungen siehe Onlinekatalog)	*/⊙ 1000,—
10963	1875/1923, umfangreiche Sammlung auf selbstgestalteten Albenblättern, u.a. dabei in gestempelter Erhaltung MiNr. 50 mit Hufeisenstempel von Stuttgart (Fotobefund Basler Prüfstelle), 52 (gepr. Pfenniger), 159/183 (gepr. Infla) etc., Katalogwert gemäß Aufstellungen des Sammlers wohl über 3.000.- (Abbildungen siehe Onlinekatalog).	*/**/⊙ 400,—
10964	1851 - 1918, überwiegend sauberer gestempelter sowie */** Dublettenbestand im Einsteckalbum ex Mi. 1 bis 281, dabei gute Werte aus der Kreuzerzeit u.a. Mi. 1/4, 6/9, 12/14, 17/18x-y, 25/28, 30/32, 36/41 etc., die nachfolgenden Ausgaben teils mit Farbvarianten, vieles mehrfach, dazu einige Belege, enormer KW (alter Ausruf 300)	*/**/⊙ 200,—
10965	1853/1871, sammlungsartige Partie mit 14 Briefen und einer Briefvorderseite, zumeist Einzelfrankaturen in guter Sortenvielfalt, u.a. dabei MiNr. 3 b EF, 4 a EF, 8 EF (2), 9 EF etc. (Abbildungen siehe Onlinekatalog).	⊠ 200,—
10966	1852 - 1946, STEMPELSAMMLUNG mit hauptsächlich ausgesucht schönen Abschlügen auf 112 Marken/Briefstücken/GA-Abschnitten und 54 Belegen aus verschiedenen Epochen, u.a. dabei K3 "MÖGGLINGEN 22 10 03" auf Briefstück 10 Pfg Germania, K1 "MEHRSTETTEN 30 MAI 77" auf Briefstück, K1 "GROSSASPACH 16 MAI 22" auf Viererblock, usw. usf.	⊙/△/⊠ 190,—
10967	1882 - 1914, Ziffer Raute Marken, 5 Briefe mit MiNr. 101a, 101b, 103b, 116 und 117 je als Einzelfrankatur, dabei ein Einschreiben, teils gepr. Klinkhammer BPP, interessantes Lot (Abbildungen siehe Onlinekatalog)	⊠ 50,—
Norddeutscher Postbezirk		
10968	1868/1871 inkl. Dienst- und Telegrafemarken, schöne und umfangreiche Sammlung auf selbstgestalteten Albenblättern, dabei einige attraktive Einheiten, Briefstücke und frankierte Belege, Mi. bereits gut 3.700.- zzgl. Stempelbewertung (Abbildungen siehe Onlinekatalog).	*/⊙/⊠ 400,—
10969	1868 - 1870, ungebrauchte und gestempelte Sammlung mit Dienst und Elsaß-Lothringen.	*/⊙ 100,—

Deutsches Reich - Generalsammlungen

10970	1868 - 1871, etwa 80 Briefe und Karten, dabei Mehrfach- und Mischfrankaturen, dabei u. a. interessante Versandformen wie Einschreiben Paketbegleitbriefen, Ortsbriefen, Briefe ins Ausland etc., weiterhin sind auch einige Telegraphische Depeschen enthalten. (Abbildungen siehe Onlinekatalog)	✉	100,—
Norddeutscher Postbezirk Ganzsachen			
10971	1868 - 1871, reichhaltiger Bestand Briefe, Karten und Ganzsachen, dabei Reco, Paketbegleitbriefe, nachverwendete Stempel, Hufeisenstempel, Auslandspost etc.	✉	300,—
DEUTSCHES REICH			
Deutsches Reich - Stempel			
10972	"CASSEL" - K1, Feuser Nr. 74 A und 74 B sowie "CASSEL BAHNHOF", Feuser Nr. 75, Kollektion mit klaren Abschlägen auf Brustschildern, insgesamt 20 lose Marken, 12 Briefstücke und 4 Belege (Abbildungen siehe Onlinekatalog)	☉/△/✉	100,—
Deutsches Reich - Generalsammlungen			
10973	1872 - 1945, in postfrischer Erhaltung geführte Sammlung im Vordruckalbum, dabei immer wieder bessere Werte wie u. a. Mi.-Nr. 13, Inflationsausgaben augenscheinlich komplett. Block 2 gepr. Schlegel BPP, Bl. 3 (*) mit Fotoattest Schlegel BPP, ganz wenige Werte *, im Anhang noch Dienstmarken, Mi. über 22.000.- Euro (Abbildungen siehe Onlinekatalog)	**	3000,—
10974	1872 - 1945, Posten zumeist mittlerer oder besserer Ausgaben auf Steckkarten, dabei u. a. Mi.-Nr. 344/50 ** (2), gute Zusammendrucke, ** Brustschildwerte etc., vieles gepr. mit einigen Befunden/Attesten, überwiegend in einwandfreier Erhaltung, der Katalogwert beträgt ca. 20.500.- Euro (Abbildungen siehe Onlinekatalog)	*/**/☉	3000,—
10975	1900 - 1945, Partie nur besserer Werte, dabei u. a. Blockausgaben Hitler und Olympiade 1936, viele Zusammendrucke mit ** kpl. Serien und besseren Einzelstücken, diverse Markenheftchen, 5 Mark Reichspost ungebraucht (2), Mi.-Nr. 331a ** (2), überwiegend einwandfreie Qualität, hoher Katalogwert. (Abbildungen siehe Onlinekatalog)	**/*/☉	2500,—
10976	1923 - 1945, ungebrauchte und postfrische Sammlung, in den Hauptnummern komplett, mit allen guten Werten wie MiNr. 344/50 postfrisch gepr. Peschl BPP, 384 postfrisch, Bl. 1 postfrisch gepr. Peschl BPP, 438/39 ungebraucht, 456/58 ungebraucht gepr. Peschl BPP, 493 postfrisch gepr. Schlegel BPP, 496/98 ungebraucht/postfrisch, 499/507A und B ungebraucht jeweils mit Fotoattest Grabowski, Bl. 2 ungebraucht gepr. Peschl BPP und Bl. 3 ungebraucht o.G., dazu Dienstmarken, reichhaltige Sammlung aus Sammlernachlass im "sprechenden Behrens-Album" (Abbildungen siehe Onlinekatalog)	**/*	2500,—
10977	1872 - 1945, ungebrauchte/postfrische und gestempelte, oft doppelt geführte Sammlung, mit einer Vielzahl an guten Ausgaben wie MiNr. 28 gestempelt gepr. Sommer BPP, 66II gestempelt, 78Aa gestempelt gepr. Jäschke-L. BPP, 96All gestempelt gepr. Zenker, 344/50 ungebraucht, Bl. 1 gestempelt gepr. Schlegel BPP, Bl. 2 postfrisch gepr. Schlegel BPP, Bl. 3 gestempelt, dabei Dienstmarken mit u.a. MiNr. D82 Paar gestempelt gepr. Oechsner BPP und Feldpost, reichhaltige Sammlung im Einsteckbuch (Abbildungen siehe Onlinekatalog)	**/*/☉	2000,—
10978	1872 - 1945, ungebrauchte/postfrische und gestempelte, gemischt geführte Sammlung, mit zahlreichen guten Werten wie MiNr. 11 gestempelt mit Befund Brugger BPP, 21 gestempelt(3), 27b gestempelt mit Befund Brugger BPP, 28 gestempelt mit Befund Krug BPP, 30 gestempelt gepr. Sommer BPP, 66II ungebraucht, 118a gestempelt gepr. Bechtold BPP, 118b gestempelt gepr. Dr. Oechsner BPP, 344/50 ungebraucht, Bl. 1 ungebraucht, 499/507 gestempelt gepr. Dr. Oechsner BPP, Bl. 2 ungebraucht mit Kurzbefund Dr. Oechsner BPP, Bl. 3 ungebraucht und gestempelt je mit Kurzbefund Dr. Oechsner BPP, 498 gestempelt gepr. Schlegel BPP, dazu Feldpost mit u.a. MiNr. 7A gestempelt gepr. Mogler BPP, 8BI ungebraucht mit Kurzbefund Brunel, 13b ungebraucht mit Kurzbefund Brunel sowie Kurland 1/4A/B postfrisch gepr. van Loo BPP, oft mehrfach gesammelt, reichhaltige Sammlung in 2 SAFE-Vordruckalben (Abbildungen siehe Onlinekatalog)	**/*/☉	1800,—
10979	1872 - 1945, ungebrauchte/postfrische und gestempelte, gemischt geführte Sammlung, mit zahlreichen guten Werten wie NDP MiNr. 26 Paar mit Federzug gepr. Mehlmann BPP, Dt. Reich MiNr. 1 gestempelt(3), 6 gestempelt(3), 63 ungebraucht(2), 66 ungebraucht und gestempelt(3), 66III gestempelt gepr. Jäschke BPP, 118b gestempelt mit Kurzbefund Tworek BPP, 258/60 gestempelt(2) gepr. BPP, 344/50 ungebraucht und gestempelt, 378/84 gestempelt, 446/49 Hz auf Brief, Bl. 1 ungebraucht, 438/39 ungebraucht und gestempelt, 456/58 ungebraucht, 459/62 gestempelt(3), 481 postfrisch, 496/98 gestempelt gepr. Schlegel BPP, 498 postfrisch gepr. Schlegel BPP, 499/507 ungebraucht, 499/507 A/B gestempelt gepr. Schlegel BPP, 505 Paar gestempelt, 564 postfrisch, Bl. 3 ungebraucht und gestempelt sowie Bl. 5/6 postfrisch und gestempelt, dabei viele Besonderheiten wie Einheiten, Eckrandstücke usw., dazu Dienstmarken und Feldpost, reichhaltige Sammlung im Ringalbum (Abbildungen siehe Onlinekatalog)	**/*/☉	1500,—
10980	1872 - 1945, ungebrauchte/postfrische und (vorwiegend) gestempelte, gemischt geführte Sammlung, mit zahlreichen guten Werten wie MiNr. 1 gestempelt(2), 8 gestempelt gepr. Alcuri, 27b gestempelt gepr. Sommer BPP, 30 gestempelt gepr. Sommer BPP, 66 gestempelt, 344/50 gestempelt gepr. Schlegel BPP, 438/39X gestempelt gepr. Schlegel BPP, Bl. 1 gestempelt, 499/507 gestempelt, Bl. 3 gestempelt und Bl. 11 postfrisch, dazu Dienstmarken sowie im Anhang etwas Böhmen & Mähren bzw. GG, hochwertige Sammlung im KABE-Vordruckalbum (Abbildungen siehe Onlinekatalog)	**/*/☉	1000,—
10981	1872 - 1945, postfrische, ungebrauchte und gestempelte Sammlung, teils in beiden Erhaltungen gesammelt, mit u.a. Mi.-Nr. 66II, 456-58, 496-98, Bl. 2 etc. (Abbildungen siehe Onlinekatalog)	**/*/☉	1000,—
10982	1872 - 1944, ungebrauchte/postfrische und (vorwiegend) gestempelte Sammlung, mit vielen guten Werten wie MiNr. 11 gestempelt gepr. Brugger BPP, 12 mit Federzug gepr. Brugger BPP, 28 gestempelt gepr. Hennies BPP, 66II gestempelt, 378/84 gestempelt, 496/98 gestempelt gepr. Schlegel BPP, Bl. 5/6 postfrisch und Bl. 11 postfrisch, hochwertige Sammlung im Einsteckbuch (Abbildungen siehe Onlinekatalog)	**/*/☉	800,—
10983	1916/45, ungebrauchte und gestempelte Sammlung, teils in beiden Erhaltungen gesammelt, dabei u.a. Michelnummern 496-98, Bl. 3 etc., dazu Zusammendrucke und Ganzsachen.	*/☉	800,—
10984	1872 - 1879, HUFEISENSTEMPEL, Sammlung mit 158 Marken, 30 Briefstücken und 18 Belegen im Album, zumeist aus dem Zeitraum 1872 - 1879, dabei Hufeisenstempel aus Bütow, Danzig, Geweiler, Graudenz, Grimmen, Hagenau, Herford, Kiel, Königberg, Leipzig, Markkirch, Metz, Mühlhausen, Mülheim/Ruhr, Münster, Osnabrück, Saargemünd, Stuttgart, Viersen und Wesel (Abbildungen siehe Onlinekatalog)	☉/△/✉	800,—
10985	1872 - 1945, Bestand ab den Brustschildern, dabei einige Inflationen, 3. Reich mit vielen Randstücken, Bogensignaturen, Formnr., teils in Bogenteilen, Dienstmarken P + W OR, 2 Bände mit Ganzsachen, etc, hoher Katalogwert!	*/**/☉	650,—

Internetbesichtigung:

Unter www.ReinhardFischerAuktionen.de

finden Sie auch Fotos sämtlicher Seiten von insgesamt 476 Sammellosen.

Die entsprechenden Lose sind im Beschreibungstext gekennzeichnet!

10986	1930 - 1945, ungebrauchte/postfrische und gestempelte, gemischt geführte Sammlung mit einer Vielzahl an teuren Ausgaben wie MiNr. 446/49 Hz postfrisch gepr. Schlegel BPP, 496 gestempelt, 497 gestempelt, 506 postfrisch, 556/64 postfrisch und gestempelt, Bl. 3 gestempelt, Bl. 5/6 postfrisch und 671x postfrisch gepr. Peschl, leider auch einige nachgummelte Werte und BPSB-Atteste dabei, daher entsprechend zurückhaltend kalkuliert, reichhaltige Kollektion im Lindner-Vordruckalbum (Abbildungen siehe Onlinekatalog)	**/*/⊙	600,—
10987	1912 - 1945, postfrische, ungebrauchte und gestempelte Sammlung mit besseren Ausgaben Bl. 2.	**/*/⊙	500,—
10988	1872 - 1945, fast ausschließlich gestempelte Sammlung im Leuchtturm Falzlosvordruck ab Kaiserreich über Infla, Weimar und III. Reich inkl. Dienstmarken, dabei MiNr. 10, 43 a, 64 II, 96 Ala, 95 All, 398 - 401 auf Sammlerbrief, Bl. 5/6, etc., einige Werte geprüft, hoher Katalogwert. (Abbildungen siehe Onlinekatalog)	⊙	500,—
10989	1923 - 1943, ungebrauchter/postfrischer und gestempelter Bestand, dabei gute Werte wie MiNr. 492 postfrisch(2), 493 postfrisch gepr. Schlegel BPP, 495 postfrisch(2), Bl. 5 postfrisch(3), Bl. 5/6 postfrisch(2), Bl. 5/6z auf dickem Papier postfrisch, und Bl. 7 postfrisch(7) und ungebraucht mehrfach, hochwertige Partie im Einsteckbuch	**/*/⊙	400,—
10990	1871 - 1945, anfangs gestempelte, bei den Brustschilden noch schwach besetzte Sammlung, dann ab den Pfennige/Pfennig - Ausgaben nach Farben spezialisiert, ohne die großen Spitzenwerte, dabei einiges BPP-geprüft. Ab ca. 1900 dann überwiegend ungebraucht gesammelt, mit einigen besseren Werten und Ausgaben, dem OSTROPA-Blocks mit Mängeln und den Blocks ab Block MiNr. 4 ungebraucht. Dabei das 3. Reich ab 1934 bis auf wenige Werte komplett, ganz zum Schluss einiges postfrisch, und im Anhang die Dienstmarken, im alten, selbst gestalteten Album, in Klemmtaschen auf Blanco-Din A4 Seiten in Klarsichtfolien. (alter Ausruf 500) (Abbildungen siehe Onlinekatalog)	*/**/⊙	400,—
10991	1872 - 1945, altes Auswahlheft (aus den 90er Jahren), überwiegend gestempelt, ab Mi.-Nr. 1, dabei bessere Werte/Ausgaben, einiges gepr. BPP (teils erhöht signiert), alter Restauszeichnungswert ca. 4.770.-	⊙	350,—
10992	1872 - 1945, postfrische Sammlung im Einsteckbuch mit vorwiegend einfachen und mittleren Werten, teils mehrfach, mit Farben, Typen, HAN, Oberränder, OPD-Drucken etc. sauber spezialisiert gesammelt, das 3. Reich auch mit einigen teureren Ausgaben/Werten, alles sehr reichhaltig und in tadelloser Qualität, hoher KW (Abbildungen siehe Onlinekatalog)		300,—
10993	1872 - 1932, überwiegend gestempelte Sammlung mit einem guten Brustschildteil (26 versch. Werte) ab MiNr. 1, dazu Pfennig/e, Krone & Adler sowie ein *o Infla-Teil, Weimar mit IAA*, einige Notopfer Ausgaben, Briefst. mit Zeppelin Nr. 439 im waager. Paar (Mi. 800.-) sowie im Anschluss Dienstmarken. (Abbildungen siehe Onlinekatalog)	*/**/⊙	300,—
10994	1875 - 1945, Bestand mit hunderten von Briefen, Karten und Ganzsachen, dabei Reco, Zensur, Luftpost, Auslandspost, Bahnpost, Paketkarten, viel Infla etc.	✉	300,—
10995	1875 - 1945, Bestand mit hunderten Briefen, Karten und Ganzsachen, dabei Reco, Luftpost, Zensur, Bahnpost, Postaufträge, Landpoststempel, Überseepost etc.	✉	300,—
10996	1872 - 1945, bestand mit hunderten Briefen, Karten und Ganzsachen, dabei Reco, Zensur, Bahnpost, Auslandspost, Muster ohne Wert, Propaganda, Luftpost, Paketkarten etc.	✉	300,—
10997	1874 - 1945, Bestand mit hunderten Briefen, Karten und Ganzsachen, dabei Reco, Zensur, Luftpost, Eilboten, Zensur, Landpoststempel, Ostmark, Auslands- und Überseepost etc.	✉	300,—
10998	1874 - 1945, reichhaltige Partie Briefe, Karten und Ganzsachen, dabei Luftpost, Zensur, Reco, Wert, Auslands- und Überseepost etc.	✉	250,—
10999	1872 - 1945, ungebrauchter/postfrischer und gestempelter Sammlungsbestand, doppelt geführt, mit zahlreichen besseren Werten wie MiNr. 497 gestempelt gepr. Peschl BPP, 540/43 postfrisch gepr. Schlegel BPP, 686/88 postfrisch(2), Bl. 5/6 gestempelt und 909/10 postfrisch(2), dazu Dubletten mit diversen Brustschildwerten, viel Infla usw., interessantes Los in 5 Vordruckalben bzw. Einsteckbüchern im großen Karton	**/*/⊙	200,—
11000	1872 - 1945, ungebrauchte/postfrische und gestempelte, doppelt geführte Sammlung, in weiten Teilen komplett mit vielen besseren Ausgaben bis hin zu MiNr. 118 gestempelt gepr. Infla, 479/81 postfrisch, 495 postfrisch, 499/507 gestempelt und 505A gestempelt, Kolonien und Nebengebiete, interessante Sammlung in 4 Lindner-Vordruckalben, dazu Zweitsammlung III. Reich im Leuchtturm-Album und Dublettenbestand ab Brustschilden vielfach in 4 Einsteckbüchern, hoher Katalogwert	**/*/⊙	200,—
11001	1872 - 1945, ungebrauchter/postfrischer und gestempelter Sammlungsbestand, dabei Teilsammlungen mit besseren Werten (teils aus Borek-Abo), u. a. MiNr. 580/83 postfrisch, 651/59 postfrisch, 675/83 postfrisch, 686/88 postfrisch(2) und 747 postfrisch, interessante Partie Infla Plattenfehler und Bedarfsbriefe, dazu etwas Württemberg mit besseren, interessanter Bestand in 8 Alben im großen Karton	**/⊙/✉	200,—
11002	1905/1923, Partie mit 72 frankierten Belegen, dabei zahlreiche verschiedene Versendungsformen inkl. Wertbriefen, Einschreiben, Nachrichten, Paketkarten, verschiedene Poststufen und Auslands-Destinationen, Umschläge mit dekorativen Firmenwerbungen etc. (alter Ausruf 270)	✉	200,—
11003	1875 - 1945, Bestand mit hunderten Briefen, Karten und Ganzsachen, dabei Reco, Zensur, Luftpost, Feldpost, Propaganda, Paketkarten, viel Infla, Gebiete I+II etc.	✉	200,—
11004	1875 - 1945, Bestand mit hunderten Briefen, Karten und Ganzsachen, dabei Reco, Luftpost, Bahnpost, Sonderstempel, etwas Gebiete etc.	✉	200,—
11005	1875 - 1945, Bestand Briefe, Karten und Ganzsachen, dabei Reco, Zensur, Luftpost, Feldpost, viele alte Ansichtskarten, etwas Gebiete I und II etc., im Karton.	✉	200,—
11006	1872 - 1945, Bestand mit hunderten Briefen, Karten und Ganzsachen, dabei Reco, Zensur, Landpoststempel, Bahnpost, Sonderstempel, Paketkarten, Ostmark etc.	✉	200,—
11007	1919 - 1945, umfangreicher Markenbestand mit vermutlich insgesamt einigen tausend Marken in 200 oftmals gut gefüllten Pergaminttüten, zwei Zigarrenschachteln sowie auf einigen Einsteckkarten etc., dabei ein guter Anteil Marken aus dem III. Reich. Ferner dabei ein Foto-band "Arbeitsdienst-Ehrendienst" aus dem Arbeitsgau XXVI Württemberg	**/*/⊙	180,—
11008	1890 - 1941, sammlungsartiger Bestand mit 800 gestempelten Marken, alle mit Firmenlochung (Perfins). Dabei ein guter Anteil Marken Krone/Adler MiNr. 45 bis 50. Gute bis übliche Bedarfserhaltung (Abbildungen siehe Onlinekatalog)	⊙/△	180,—
11009	1872 - 1932 inkl. Dienstmarken, Lager-Einsteckbuch mit ca. 1.900 gestempelten Marken in sortenreicher Vielfalt ohne Übermengen, u. a. dabei Brustschilde MiNr. 1, 16, 23, 29 (2) u. 30, Inflation reichhaltig, Weimar mit verschiedene Nothilfe-Marken, hoher Katalogwert!	⊙	160,—
11010	1872 - 1945, Posten Briefe, Karten und Ganzsachen, dabei Reco, Zensur, Auslandspost etc.	✉	150,—
11011	1874 - 1940, Partie mit 46 Belegen, dabei div. alte Auktionseinzellose, Notstempel - u. a. Sudetenland Bedarf, Propaganda, Infla Mef, Poststufen - u. a. Postaufträge, zwei Zeppelinbelege mit u. a. Olympiafahrt 1936, , Setmpelbesonderheiten, unberechnet dazu 25 ältere Kunstkarten von Nürnberg sowie sechs frühe farbige "Gruß aus" um 1900.	✉	140,—
11012	1875 - 1920, nach Postämtern sortierte Kollektion BERLIN-Stempel auf 165 Marken/Briefstücken der Ausgaben Pfennige, Pfennig, Krone-Adler und Germania (inkl. einigen Querformaten). Gesammelt wurden nur klar bestimmten Stempeleräten zuordnungsbar Abschlüsse, sortenreich und schön anzusehen!	⊙/△	100,—
Kaiserreich			
11013	1900 - 1923, gestempelte spezialisierte Sammlung mit einer Vielzahl guter Werte wie MiNr. 66II gepr. Jäschke-L. BPP, 66III gepr. Jäschke-L. BPP, 66IV gepr. Jäschke-L. BPP, 81Aa gepr. Jäschke-L. BPP, 88IIa gepr. Zenker VÖB, 96AII gepr. Rehfeld, 104d mit Befund Dr. Oechsner BPP, 106b gepr. Peschl BPP, 118a gepr. Winkler BPP, 118b gepr. Bechtold BPP, 151b gepr. Bauer BPP, 154Ib gepr. Winkler BPP, 177 gepr. Weinbuch BPP, 179 gepr. Weinbuch BPP, 181 gepr. Dr. Oechsner BPP und 330B mit Kurzbefund Fleiner BPP, dazu hochwertiger Teil Dienstmarken mit u. a. D75/88 gepr., D85 4er-Block gepr. Infla und D95Y gepr. Dr. Oechsner BPP, auch viele "kleine" Werte gepr., reichhaltige und interessante Sammlung im SAFE-Vordruckalbum mit Spezialtext	⊙	1400,—
11014	1872 - 1880, Brustschilde und Pfennige, 14 bessere Werte gestempelt (Nr. 20 **), fast durchwegs BPP geprüft (alter Ausruf 250) (Abbildungen siehe Onlinekatalog)	⊙/**	200,—

SAMMELLOSE

Brustschilder

11015	1872 - 1874, enorme Sammlung weiterverwendeter Preußen-Stempel auf gut 4.000 Brustschild-Marken inkl. ca. 150 Einheiten und 80 Belegen. Untergebracht auf 179 teils doppelseitig bestückten, meist in Blattschutzhüllen eingebrachten Albumblättern in fünf Ringbindern. Große Stempelvielfalt mit zahlreichen schönen und einigen besseren Entwertungen (Abbildungen siehe Onlinekatalog).	⊙/△/☒	6000,—
11016	1872 - 1874, enormer, nach Michel-Nummer sortierter Bestand mit über 1.800 Brustschildmarken im Einsteckbuch. Darunter auch zahlreiche Marken und Briefstücke mit schönen Entwertungen. Zahlreiche Marken sind geprüft Sommer BPP und bessere Farben wurden nur dann berechnet, wenn sie als solche geprüft sind. Eine Aufstellung liegt bei, Michelwert ca. 72.000.- (Abbildungen siehe Onlinekatalog)	⊙/△	3000,—
11017	1872 - 1874, beeindruckende Sammlung von zur NDP-Zeit eingeführten Stempeln in enormer Vielfalt auf gut 1.400 Marken inkl. einem hohen Anteil von Briefstücken und auch Einheiten (Abbildungen siehe Onlinekatalog).	⊙/△	2500,—
11018	1875, BRUSTSCHILDMARKEN als Pfennige-Marken im Jahre 1875 verwendet. Reichhaltige, fast 300 verschiedene Daten widerspiegelnde Sammlung. Einige Daten sind sogar mehrfach belegt. Darunter auch zahlreiche, erst gegen Mitte 1875 eingeführte Postamtsnummernstempel. Hauptsächlich handelt es sich um Marken der MiNr. 22 und 29, der Michelwert beläuft sich auf über Euro 25.000.- (Abbildungen siehe Onlinekatalog).	⊙/△	2000,—
11019	1872 - 1874, Sammlung weiterverwendeter Sachsen-Stempel auf gut 700 Brustschild-Marken, einigen Paaren und Belegen. Große Stempelvielfalt inkl. zahlreichen schönen und einigen besseren Entwertungen, dabei auch Verwendungen als Pfennige-Marken mit Stempeldaten aus 1875 (Abbildungen siehe Onlinekatalog)	⊙/△/☒	1000,—
11020	1872 - 1874, Bestand PLATTENFEHLER auf gut 200 Brustschildmarken inkl. einigen Belegen, davon 170 Marken/Belege mit Befunden Sommer BPP versehen. Große Sortenvielfalt, auch einige als Prägefehler befundene Marken darunter. Der Ausrufpreis liegt unter den Prüfkosten, die heute hierfür anfallen würden!	⊙/△	800,—
11021	1872 - 1874, Sammlung nach- bzw. weiterverwendeter Stempel aus dem Königreich Hannover auf rund 250 Marken, Briefstücken und Belegen. Recht ordentliche Stempelvielfalt und inkl. einigen besseren Entwertungen und Marken (Abbildungen siehe Onlinekatalog).	⊙/△/☒	750,—
11022	1872 - 1874, vielfältiger Bestand mit rund 700 Marken auf Einsteckkarten und im Album, u.a. dabei zahlreiche schöne Entwertungen auf Briefstücken, diverse Plattenfehler und Druckbesonderheiten. Empfehlenswert, ansehen!	⊙/△	750,—
11023	1872, gut 1.200 Marken 1 Groschen großer Schild in loser Schüttung, dabei auch Briefstücke	⊙/△	600,—
11024	1872 - 1874, Sammlung nach- bzw. weiterverwendeter Stempel aus dem Großherzogtum Baden auf rund 290 Marken oder Briefstücken. Recht ordentliche Stempelvielfalt und inkl. einigen 1 und 7 Kr.-Werten (Abbildungen siehe Onlinekatalog)	⊙/△/☒	600,—
11025	1872, Sammlung Plattenfehler- und Druckbesonderheiten auf insgesamt 64 Marken der MiNr. 3, 14 und 18, davon die meisten Marken mit Befunden Sommer BPP versehen, u.a. dabei MiNr. 3 II, 3 III (2), 3 IV, 14 Ia, 14 III, 18 Ia, 18 Ib (2), 18 II (2), 18 XIII (fehlerhaft), 18 XV etc., Michelwert, der nach Handbuch 2016 bewertbaren Marken liegt bei bereits über Euro 5.000.- (Abbildungen siehe Onlinekatalog)	⊙/△/☒	500,—
11026	1872, Sammlung "Druckunregelmäßigkeiten und Besonderheiten" auf rund 140 Marken zu 1 oder 2 Groschen, davon 29 Stück mit Fotobefunden von Herrn Sommer BPP versehen. Es handelt sich oftmals um markante Farbflecke oder Brüche im Druckbild. Ein Eldorado für den Sammler von Plattenfehlern und Feldmerkmalen (Abbildungen siehe Onlinekatalog).	⊙/△	500,—
11027	1872 - 1874, Bestand von nach- bzw. weiterverwendeten Stempeln aus der Thurn und Taxis-Zeit auf 270 Marken inkl. einigen Briefstücken, es wurden sowohl volle Abschlüsse, als auch Teilabschlüsse vom Sammler ausgewertet	⊙/△	400,—
11028	1872 - 1874, Sammlung nach- bzw. weiterverwendeter Stempel aus Schleswig-Holstein auf 180 Marken, 6 Paaren und 9 Belegen. Im Anhang noch einige Entwertungen auf Marken/Belegen der Ausgabe Pfennige/Pfennig. Recht ordentliche Stempelvielfalt und in dieser Menge selten angeboten (Abbildungen siehe Onlinekatalog)	⊙/△/☒	400,—
11029	1872 - 1874, ungebrauchte Partie, teils ohne Gummi, mit u.a. Michelnummer 2, 7, 24 etc., teils Mängel. (Abbildungen siehe Onlinekatalog)	*/(*)	300,—
11030	1872 - 1874, ungebrauchter und gestempelter Bestand, dabei viele Plattenfehler, etliches geprüft mit 25 Befunden und einem Attest (Abbildungen siehe Onlinekatalog)	(*)*/⊙	300,—
11031	1872 - 1874, Sammlung nach- bzw. weiterverwendeter Stempel aus dem Herzogtum Braunschweig auf 84 Marken. Recht ordentliche Stempelvielfalt und in dieser Menge selten angeboten (Abbildungen siehe Onlinekatalog).	⊙/△	300,—
11032	1872 - 1874, Sammlung nach- bzw. weiterverwendeter Stempel aus dem Herzogtum Mecklenburg-Schwerin auf ca. 150 Marken inkl. einigen Paaren und Belegen. Recht ordentliche Stempelvielfalt und in dieser Menge selten angeboten (Abbildungen siehe Onlinekatalog).	⊙/△	300,—
11033	1872 - 1874, kleine Spezial-Sammlung von besonderen Entwertungen auf Brustschildmarken, u.a. dabei schwedischer K1 aus Stockholm als klarer Teilabschlag auf MiNr. 4 (Fotobefund Sommer BPP), acht Marken mit dänischen Entwertungen, verschiedene währungsfremde Entwertungen auf sieben Marken MiNr. 19, diverse Franco- und PD-Stempel als alleinige oder zusätzliche Zufallsentwertung, kopfstehende oder teils fehlende Datumseinsätze etc. (Abbildungen siehe Onlinekatalog)	⊙/△	300,—
11034	1872, Partie mit 139 Marken, drei Paaren und einem in der Zähnung angetrenntem Viererblock, dabei zahlreiche interessante und bessere Entwertungen, u.a. Hannover-K2 "HOHNSTORF" auf senkr. Paar MiNr. 19, aber auch bessere NDP-Stempel und Hufeisenstempel. Verschiedene Marken zeigen auffällige Druckzufälligkeiten, ferner dabei MiNr. 25 mit Plattenfehler I. Mi. etwas über 3.000.- zzgl. Stempelbewertung (Abbildungen siehe Onlinekatalog)	⊙/△	270,—
11035	1872 - 1874, abwechslungsreiche Partie mit 50 frankierten Belegen, u.a. dabei Belege in das Ausland, Ortssendungen, Bahnpostbriefe, Einzel- und Mehrfachfrankaturen etc.	☒	250,—
11036	1872 - 1874, kleine Spezialsammlung "Marken in Einheiten oder in Zweifarbfankaturen auf Briefstücken/Briefvorderseiten/Belegen" im Album (Abbildungen siehe Onlinekatalog)	⊙/△/☒	300,—
11037	1872 - 1874, Partie Briefe, Karten und Ganzsachen, dabei Reco, Paketbegleitbriefe, Auslandspost etc.	☒	200,—
11038	1872 - 1874, Sammlung von zur NDP-Zeit eingeführten Stempeln auf 40 frankierten Belegen und 17 Ganzsachen, u.a. dabei R2 "CHARLOTTENBURG" auf Brief nach Waltersdorf, Bücher-Bestellzettel von Leipzig nach Regensburg, Drucksache von Stettin nach Erding, etc.	☒	200,—
11039	1872, Partie mit insgesamt 35 Marken der MiNr. 9 u. 25, darunter ein Brief. Die Marken sind quasi durchgängig mit Plattenfehlern oder sonstigen Druckbesonderheiten versehen. 28 Marken liegen BPP-Befunde bei (27 x Sommer, 1 x Brugger).	⊙/△/☒	150,—
11040	1872 - 1874, kleine Spezialsammlung von gut 50 Marken in rauer Zähnung im Album, dabei einige Befunde Sommer BPP.	⊙/△	150,—
11041	1872 - 1874, Kollektion nach- bzw. weiterverwendeter Stempel aus dem Herzogtum Mecklenburg-Strelitz auf 14 Marken und 4 Briefstücken, zumeist Teilabschlüsse, aber dennoch reizvoll (Abbildungen siehe Onlinekatalog)	⊙/△	120,—
11042	1872 - 1874, Sammlung nach- bzw. weiterverwendeter Stempel aus dem Großherzogtum Oldenburg auf 23 Marken. Zumeist Teilabschlüsse, dennoch irgendwie reizvoll	⊙/△	50,—
Krone/Adler			
11043	1875 - 1889, Ausgabe Pfennige/Pfennig, Michel-Nr. 31 bis 44, insgesamt 750 Marken, dabei augenscheinlich zahlreiche verschiedene Farben/Farbnuancen, einige nachverwendete Stempel und Einheiten. Mi. mindestens 4.800.- (nur günstigste Farben berechnet, mit Federzug entwertete Marken MiNr. 37 als solche bewertet) (Abbildungen siehe Onlinekatalog)	⊙/△	270,—
11044	1875 - 1900 Pfennige-Krone/Adler, ungebrauchte und gestempelte Partie mit u.a. Michelnummern 38 b, 48 aa, 48 ba, 50 a, 50 ab etc., genannte BPP-signiert. (Abbildungen siehe Onlinekatalog)	*/⊙	200,—
11045	1875 - 1900, Pfennige-Krone/Adler, ungebrauchter und gestempelter Bestand mit besseren Ausgaben wie Michelnummer 35c, 39aa, 46aa, 46ba, 50a etc., dazu verschiedene Formate, Plattenfehler etc., etliches signiert. (Abbildungen siehe Onlinekatalog)	(*)*/⊙	150,—
11046	1880 - 1889, Ausgabe PFENNIG, durchgängig BPP-geprüfte Partie mit 97 Marken, 6 Paaren und einem Dreierstreifen, u.a. dabei waager. Paar der MiNr. 44 ca. (Wiegand BPP) sowie einige Marken in besonderen Formaten. Mi. 750.- (Abbildungen siehe Onlinekatalog)	⊙/△	110,—

Germania		
11047	1900 - 1919, postfrischer, ungebrauchter und gestempelter Bestand mit u.a. Michelnummer 66II, etliches signiert.	**/*/⊙ 200,—
11048	1900 - 1919, gestempelte Sammlung mit u.a. Michelnummern 66 II, 66 III, 78-81, D 1-14 etc. (Abbildungen siehe Onlinekatalog).	⊙ 200,—
Inflation		
11050	1916 - 1923, gestempelte Sammlung mit u.a. Michelnummer 101 c, 103 c, 114 c, 115 d, 116 II, 118 a, 132 II, 143 c, 149 b, 174 c, 188, 190, 197 b, 203 b, 209 b, 222 b-d, 245, 248 b, 256 d, 261 b, 278 I, 289 a, 303, 309 J, 319 B, 323 Aa, 334 B, 335 B, D 82-88 etc., alle Marken geprüft Infla, Mi. ca. 12.000.- (Abbildungen siehe Onlinekatalog).	⊙ 1000,—
11052	1919 - 1923 (ca.), gestempelte Partie Viererblöcke im Album, überwiegend Inflationsausgaben - meist geprüft, Mi. 2.100.- (alter Ausruf 300).	⊙ 200,—
11053	1919 - 1923 inkl. Dienstmarken, urige und sortenreiche, postfrische, ungebrauchte und überwiegend gestempelte Fundgrube mit insgesamt gut 2.500 Marken in 260 Pergamintüten, dabei auch Einheiten, Oberrand- und Eckrandstücke	**/*/⊙ 180,—
11054	1919 - 1923, sortenreicher, gut sortierter Lagerbestand mit insgesamt über 2.200 postfrischen, ungebrauchten und gestempelten Marken, dabei einige Einheiten und auch die eine oder andere kleine Besonderheit	**/*/⊙ 180,—
11055	1921 - 1923, postfrischer Bestand vollständiger Schalterbogen, dabei bessere Werte wie MiNr. 158(5), 182, 183, 185, 189, 191 und 232, in der Mehrzahl tadellos erhalten, insgesamt 22 vollständige Bogen, dazu unberechnet weitere Bogenteile, interessanter Bestand aus Sammlernachlass, Mi. über 1.500.- ohne Oberränder, Plattenfehler und HAN	** 150,—
11056	1919 - 1923, postfrischer, ungebrauchter und gestempelter Bestand, dabei Einheiten, Randstücke, HAN, OPD - Drucke, einigen Bogen etc., im Karton (alter Ausruf 250).	**/*/⊙ 100,—
11057	Spezialsammlung aus Nr. 277 bis 312, ungebraucht auf Vordrucken nach Burneleit, mit Farbnuancen, Aufdruckvarianten und -besonderheiten, Ober- und Unterrandstücken dabei OPD-Drucke (diese meist Falz im Rand, Mkn. **), über 900 Marken	* 100,—
11058	1920 - 1923: Umfangreicher Markenbestand von ca. 2300-2500 Werte, dicht hintereinander im Steckbuch, ungeordnet, ca. 20% postfrisch, ansonsten nichts durchsucht, Mi. dürfte 4.000.- betragen.	⊙/** 60,—
III. Reich		
11059	1933 - 1945, postfrisch/ungebraucht geführte Sammlung inkl. Dienstmarken im Vordruckalbum, dabei u. a. 482/95 ** gepr. Schlegel BPP, 496/98 * Fotobefund Schlegel BPP, Wagnersatz ** mit Fotoattest Oechsner BPP "einwandfrei", 529/39 **, OSTROPA-Block (*), etc. auch wenn in gemischter Erhaltung gesammelt wurde hat der Sammler auf einwandfreie Qualität geachtet. Hoher Katalogwert! (Abbildungen siehe Onlinekatalog)	**/* 2000,—
11060	1935 - 1945, interessante Sammlung Ersttagsbriefe, fast alle einzeln sauber in Folien eingepackt, dabei viele bessere, u. a. 100 Jahre Deutsche Eisenbahn, Lufthansa, Gemeindetag, Winterhilfswerk, Wehrmacht, Hitler etc., der Katalogwert addiert sich auf 18.500.- (Abbildungen siehe Onlinekatalog)	⊠ 2000,—
11061	1933 - 1937, gestempelte, komplette Sammlung im Leuchtturm- Vordruckalbum mit allen guten Werten, Ausgaben und Blocks. Die Zeppelin Ausgabe ungeprüft, der Nothilfe-Block sauber gestempelt, aber mittig senkrecht gefaltet, geprüft und entsprechend erhöht geprüft A. Schlegel BPP, der Ostropa-Block mit Ausstellungs-Sonderstempeln, nur die beiden „Braunes Band“-Blocks postfrisch bzw. ungebraucht, alle anderen Blocks ebenfalls mit Sonderstempeln, die Olympia-Blocks mit Ersttagssonderstempeln vom 1.8.36 vom Olympia-Stadion bzw. Bl. 6 vom Olympischen Dorf (dieser Block ist etwas fleckig). Überhaupt hat der Sammler immer Wert auf saubere, möglichst lesbare Stempel gelegt, was ihm auch weitestgehend gelungen ist. Er errechnete 2018 einen Katalogwert nach Michel von über 16.500.- (Abbildungen siehe Onlinekatalog)	⊙/SST 1500,—
11062	1933 - 1945, postfrische und ungebrauchte Sammlung, in den Hauptnummern komplett mit Chicagofahrt und Nothilfe-Block, dabei sehr viel postfrisches Material. (Abbildungen siehe Onlinekatalog)	**/* 1500,—
11063	1935 - 1945, postfrische, in den Hauptnummern komplette Sammlung, ohne Dienst, Bl. 3 geprüft Schlegel D. BPP, sehr sauberes Objekt ohne Ausfall, Mi. ca. 6.400.- (Abbildungen siehe Onlinekatalog)	** 1200,—
11064	1933 - 1945, in allen Erhaltungen geführte Sammlung auf Vordrucktext im Ringbinder (Text nicht komplett), dabei u. a. Chicagofahrt gestempelt, Nothilfeblock ungebraucht, Dienstmarken. Hoher Katalogwert., Mi. über 7.000.- (Abbildungen siehe Onlinekatalog)	*/**/⊙ 800,—
11065	1933 - 1945, ungebrauchte/postfrische Sammlung, über weite Strecken komplett mit guten Werten wie MiNr. 479/81 postfrisch gepr. Schlegel BPP, 491 postfrisch gepr. Schlegel BPP, 506A postfrisch gepr. Schlegel BPP, Bl. 3 ungebraucht, Bl. 9 postfrisch und 695/97 postfrisch gepr. Schlegel BPP, dazu Dienstmarken, Kurland und Feldpostmarken mit u.a. MiNr. 13 ungebraucht o.G. gepr. Stuckert, vieles gepr., teils mit Kurzbefunden, hochwertige Sammlung im SAFE-Vordruckalbum (Abbildungen siehe Onlinekatalog).	**/* 750,—
11066	1933 - 1945, postfrische Sammlung im schwarzen Sieger-Album, ab 1935 ist die Sammlung bis auf die Blockausgaben komplett, davor mit besseren Ausgaben/Werten u.a. Mi 479/81, 497/98, 539, 540/43, 544/55, dazu der vollständige Teil Dienstmarken, alles in tadelloser Abo-Qualität, Mi. 5.000.- (Abbildungen siehe Onlinekatalog)	** 500,—
11067	1938 - 1945, postfrische, komplette Sammlung im Leuchtturm- Vordruckalbum mit allen guten Werten und Ausgaben, wie unter anderem MiNr. 695/97 und 716/29, dazu die Dienstmarken, sowie im Anhang Böhmen & Mähren und Generalgouvernement, je postfrisch komplett. Beim Deutschen Reich sind schon in der 30-er Jahren viele Randstücke enthalten, dabei auch Ober-Randstücke und Bogenecken. Der Sammler errechnete einen Katalogwert nach Michel von über 3.600.- (alter Ausruf 500) (Abbildungen siehe Onlinekatalog)	** 400,—
11068	1933 - 1945, gestempelte Sammlung (nur wenige Werte ungebraucht), dabei viele teure Ausgaben wie MiNr. 496/98 gepr. Schlegel BPP "einwandfrei", 499/507, 556/64, Bl. 3 und Bl. 10, hochwertige Sammlung auf Steckblättern im Ringbinder (Abbildungen siehe Onlinekatalog)	*/⊙ 400,—
11069	1937 - 1942, schöne und werthaltige Partie mit besseren FDC, insgesamt 9 Ausgaben, dabei u. a. Winterhilfswerk-Ausgaben etc., ex Mi.-Nr. 651 - 818, alles soweit in tadelloser Erhaltung, Mi. 3.530.- (Abbildungen siehe Onlinekatalog)	⊠ 400,—
11071	1938 - 1943, 17 verschiedene Ausgaben je a. FDC, tadellose Erhaltung, dabei Gautheater Saarpfalz, Eupen-Malmedy, Mozart etc.	⊠ S 250,—
11072	1933 - 1945, überwiegend postfrische Teilsammlung (einige Wert ungebr. bzw. nachgummiert), mit einigen Abarten, wie Wz., Farben, Riffelungen im Schaubeck-Album	*/** 200,—
11073	7 Plattenfehler, Nr. 666 I, 769 I, 810 II und III, 812 V, je gest. und gepr. BPP, dazu Nr. 818 III gest. und Nr. 822 I **, Mi. 630.-	⊙/** 70,—
11074	1937, Hitler-Geburtstagblock, 28 Stück, meist mit Sonderstpl. (5 versch.), etwas untersch. Erhaltung (alter Ausruf 50).	⊙ 40,—
Deutsches Reich Dienstmarken		
11075	Bis auf wenige Marken komplette Slg. auf Blättern ab Nr. 1 bis Ende. Zunächst bis D 74 kpl. ohne D 14, danach u.a. einige Infla-geprüfte Werte mit u.a. D 85. Ab Weimar bis auf D 155 kpl., aber ungeprüft, daher günstig gerufen.	⊙ 90,—
11076	1934 - 1942, Dienstmarken für Behörden und Partei Mi.-Nr. 132-177 postfrisch komplett, dabei Mi.-Nr. 169 in allen 3 Farben, b und c Farbe geprüft Schlegel BPP	** 60,—
Deutsches Reich Zusammendrucke		
11077	1922 - 1942, gestempelte Sammlung Zusammendrucke und MH - Blätter. auf selbstgestalteten Schaubeckblättern, ab Germania H.-Blatt 9, dabei viele bessere Kombinationen, Katalogwert überschlägig ca. 25.000.- Euro, eingehende Besichtigung wird empfohlen, da nichts geprüft, genaue Aufstellung beiliegend. (Abbildungen siehe Onlinekatalog)	⊙ 900,—
11078	1912 - 1940, überwiegend postfrische, teils gestempelte Partie Zusammendrucke und Heftchenblätter, dabei u.a. Nr. S 4 I (2), 37, KZ 15, je **, Nr. WZ 11 gest. (alter Ausruf 400) (Abbildungen siehe Onlinekatalog)	**/⊙ 300,—

Deutsche Auslandspostämter

11079	1919 - 1941, postfrische Sammlung Zusammendrucke im Einsteckalbum, der Hauptwert liegt bei den Ausgaben ab 1933 mit besseren Kombinationen, teils in kpl. Serien, hoher Katalogwert.	**	200,—
Privatpost			
11080	1885 - 1990 (ca.), ca. 450 Briefe, Karten und Ganzsachen, oftmals gelaufen, mit besseren Stücken, interessanter und umfangreicher, in dieser Form nicht häufiger Bestand.	✉	1600,—
Deutsches Reich Luftpost			
11081	Sammlung mit ca. 60 Flugpostbelegen ab Flugpost Rhein-Main, dabei Luftpostbriefe Schweiz, Erstflüge Bund, DDR, USA, dazu 13 Belege mit DR Holztaubenfrankaturen.	✉	300,—
Zeppelinpost nach Sieger			
11082	1928 - 1939, Sammlung überwiegend deutscher Zeppelinbriefe und -karten, dabei gute Frankaturen wie D.R. Mi.-Nr. 496-98 auf Brief der Chicagofahrt, dazu ungebrauchte und gestempelte Zeppelin-Marken wie D.R. Mi.-Nr. 438-39, 438-39 auf DOX-Brief, 456-58, 496-98, 496 auf Luftpostbrief nach Kapstadt, dazu einige europäische Sätze sowie modernes Material bis ca. 2016. (Abbildungen siehe Onlinekatalog)	✉	1500,—
Vignetten			
11083	1920 - 1939 (ca.), interessante Sammlung mit 170 Werbe-Spenden- und Sammel-Vignetten, sowie Werbepreisschildern zum Thema Fotografie, Film und Lichtspielhäuser. dazwischen einige Sammelbilder und Notgeldscheine aus den 20er Jahren. (Abbildungen siehe Onlinekatalog)		100,—
Sammelbideralben			
11084	"Filmstars der Welt", herausgegeben von der Greiling-Bilderstelle Lensahn/Ostholstein, ca. 1955, mit ca. 220 Foto-Bildern, vollständig, 1. Innenseite Klebestellen, sonst gute Gesamterhaltung, und "Die schönsten Frauen der Welt" (Fotos der Siegerinnen der Miss-Wahlen aus aller Welt), Bilderstelle Lohse, Dresden, ca. 1933, mit ca. 190 Foto-Bildern, vollständig. Einband Gebrauchsspuren, 1. Innenseite senkrechter Knick, sonst gute Gesamterhaltung. Dazu 2 weitere, neue Frauen-Bücher.		30,—
Deutsche Auslandspostämter			
11085	Sammlung Deutsche Post in China, Deutsche Post in Marokko und Deutsche Post in der Türkei, in den Erhaltungen ungebraucht/postfrisch und gestempelt gesammelt, reichhaltig und in guter Erhaltung, Mi. 11.000.- (Abbildungen siehe Onlinekatalog)	*/**/☉	1500,—
11086	Deutsche Post in Marokko, 12 ausgesucht schöne Briefstücke, Mi./Arge 400.-	△	80,—
11087	Deutsche Post in China und Deutsche Post in der Türkei, 35 schöne Briefstücke, Mi./Arge 500.-	△	60,—
Deutsche Kolonien und Auslandspostämter			
11088	1884 - 1920, ungebrauchte/postfrische und gestempelte, doppelt geführte Sammlung mit einer Vielzahl an guten Werten, dabei China MiNr. 6II Zwischensteg-Paar gestempelt gepr. Dr. Lantelme, 7II gestempelt mit Fotoattest Bühler, 27II postfrisch gepr. Pfenninger, 38/47 postfrisch, Marokko 33A Unterrandstück postfrisch gepr. Dr. Steuer VÖB, 44 postfrisch, 58 gestempelt gepr. Bothe BPP, Türkei 4b gestempelt mit Befund Dr. Hollmann BPP, 10 postfrisch gepr. Bothe BPP, 12/23 gestempelt, 36/47 gestempelt gepr. Bothe BPP, 48/52 postfrisch, DNG 1/6 postfrisch gepr. Bothe BPP, DOA 11/21 gestempelt gepr. Bothe BPP, Notganzsache U1b ungebraucht, DSW 5/10 gestempelt gepr. Bothe BPP, 11/23 gestempelt gepr. Bothe BPP, Kamerun 7/19 gestempelt gepr., Karolinen 1I ungebraucht, 19 postfrisch sowie gestempelt gepr. Bothe BPP, Kiautschou 5/17 ungebraucht gepr. und gestempelt gepr. Bothe BPP, 28/37 gestempelt gepr., Marianen 19 gestempelt und Samoa 7/19 gestempelt mit Fotoattest Bothe BPP (für die 5 M.), Deutsch-Südwestafrika besonders ausführlich gesammelt mit schönem Stempelteil, vieles gepr., dazu einige Belege, reichhaltige Kollektion aus Sammlungsaufgabe in 3 selbstgestalteten Alben, sehr schönes Los mit hohem Katalogwert! (Abbildungen siehe Onlinekatalog)	**/**/☉	4000,—
11089	Sammlung Deutsche Kolonien und Auslandspostämter, etwas an Seepost, 2 Werte Königsberg-Ausgabe unberechnet, ungebraucht, postfrisch und gestempelt gesammelt, gute Erhaltung, Mi. 20.500.- (Abbildungen siehe Onlinekatalog)	*/**/☉	2500,—
11090	China - Togo, ungebrauchte (etwas postfrische) und gestempelte reichhaltige Sammlung mit u.a. China Michelnummer 1Ic, 15-27, Marokko 19II, 34-45, Türkei Nr. 12-23I, 36-47, DOA Nr. 11-21, DSUA 11-23, Karolinen 7-19, Kiautschou 5-17, Marianen 7-19, Marshall-Inseln 13-25, Samoa 7-19, Togo 7-19 etc. (Abbildungen siehe Onlinekatalog)	*/☉	1500,—
11091	Sammlung Vorläufer der deutschen Kolonien und Auslandspostämter, insgesamt 175 Werte, davon etwa 100 Marken auf Briefstücken, überwiegend gute - sehr gute Erhaltung bis auf einige wenige Werte mit Mängeln, Mi. 13.000.- (Abbildungen siehe Onlinekatalog)	☉/△	1500,—
11092	Reichhaltige und gepflegte Sammlung der Südseegebiete (Neuguinea, Karolinen, Marianen, Marshall-Inseln, Samoa), in beiden Erhaltungen, ungebraucht/postfrisch sowie gestempelt, gesammelt, Mi. ca. 8.200.- (Abbildungen siehe Onlinekatalog)	*/**/☉	1200,—
11093	Sammlung der afrikanischen Kolonien (Deutsch-Ostafrika, Deutsch-Südwestafrika, Kamerun, Togo) in ungebrauchter/postfrischer/gestempelter Erhaltung, gut ausgebaut mit 23 Belegen, dabei 4 Einschreiben, günstig gerufen, Mi. ca. 9.500.- (Abbildungen siehe Onlinekatalog)	*/**/☉	1200,—
11094	Reichhaltige und gepflegte Sammlung der afrikanischen Kolonien (Ostafrika, Südwest-Afrika, Kamerun, Togo), in beiden Erhaltungen, ungebraucht/postfrisch sowie gestempelt, gesammelt, Mi. ca. 6.700.- (Abbildungen siehe Onlinekatalog)	*/**/☉	1000,—
11095	Sammlung der Südseegebiete (Deutsch-Neuguinea, Karolinen, Marianen, Marshall-Inseln, Samoa) sowie Kiautschou. Durchweg tadellose ungebrauchte, postfrische und gestempelte Werte, sowie einige Briefstücke. Günstig gerufen. Mi. ca. 6.200.- (Abbildungen siehe Onlinekatalog)	*/**/☉	900,—
11096	Reichhaltige und gepflegte Sammlung Kiautschou, in beiden Erhaltungen, ungebraucht/postfrisch sowie gestempelt, gesammelt, Mi. ca. 6.200.- (Abbildungen siehe Onlinekatalog)	*/**/☉	800,—
11097	China - Togo, ungebrauchte und gestempelte Sammlung mit mittleren Ausgaben auf Vordruckblättern. (Abbildungen siehe Onlinekatalog)	*/☉	800,—
11098	Sammlung von 80 Ganzsachen in postfrischer und gestempelter Erhaltung (teils Bedarf), günstig gerufen.	**/☉	300,—
11099	China, DOA und DSW, Partie mit 30 Briefstücken bzw. Briefen, alle mit Feldpostenwertungen, dabei u. a. China K. D. Feldpost China (ohne Datum) 1900, K.D. Feldpoststation Taku Süd-Fort, Nebenstempel Paottingfu, K.D. Feldpoststation No. 9, DOA Zensurstempel auf Brief Darssalam c 22.3.15, Taveta, Tabora 14.4.15, Feldpost Station 2, DSW mit Feldpostkartet aus Okahandja, ebenso aus Waterberg, interessant, diverses geprüft - zumeist Pauligk, meist gute Erhaltung. (Abbildungen siehe Onlinekatalog)	△	300,—
11100	70 ungebrauchte Ganzsachen Deutsche Kolonien und Auslandspostämter in tadelloser Erhaltung (Abbildungen siehe Onlinekatalog)	**	250,—
11101	Deutsche Auslandspostämter und Kolonien von China bis Kamerun, kleine Sammlung, meist gestempelt und in guter Erhaltung, Mi. 2.800.- (Abbildungen siehe Onlinekatalog)	*/☉	250,—
11102	1892 - 1917, Partie Briefe, Karten und Ganzsachen, dabei Feldpost, Ansichtskarten, Fotos etc.	✉	250,—
11103	Kamerun, Postanweisungsabschnitte ohne Marken, sehr interessant nicht nur wegen der besseren Ortsstempel, sondern insbesondere wegen der seltenen Verwendung von Dienstsigeln, Stationsstempeln und Militärstempeln, heute kaum mehr zu beschaffen, sehr selten. (Abbildungen siehe Onlinekatalog)	△	200,—
11104	25 Belege der Deutschen Auslandspostämter und Kolonien, dabei neben Ortsstempeln auch Seepost, Atollpost, Marineschiffspost, portofreier Militärbrief aus Kiautschou, Mi./Arge 1.400.- (Abbildungen siehe Onlinekatalog)	✉	200,—
11105	Schöner Posten Vorläufer, tadellos, Michel/Steuer ca. 1.000.- (Abbildungen siehe Onlinekatalog)	☉/△	170,—

11106	Umfangreicherer Posten an Postanweisungsabschnitten von Deutsch-Ostafrika, dabei auch farbige und bessere Stempel wie "RUANDA", "HANDENI", "KONDOA-IRANGI", "MAHENGE", "NEU-LANGENBURG".	△	120,—
11107	China - Togo, 70 ungebrauchte Ganzsachen, dabei Doppelkarten.	⊠	100,—
11108	Deutsch-Südwestafrika, 30 besonders schöne Briefstücke, auch bessere Ortsstempel wie Guchab, Okombahe, Marienthal, Windhuk b, Wanderstempel, Bahnpost, Mi./Arge 600.-	△	80,—
11109	Postanweisungsabschnitte ohne Marken von China bis Togo, schöner Posten mit teils besseren Abschlägen.	△	70,—
11110	Kamerun, 15 ausgesucht schöne Briefstücke mit meist besseren Entwertungen, Mi./Arge 230.-	△	60,—
11111	Postanweisungsabschnitte ohne Marken von Kiautschou, dabei auch gute Stempel wie "TAITUNGTSCHEN", "MECKLENBURGHHAUS", "SCHATSZYKOU", "TSANGKOU".	△	60,—
11112	Kleiner Posten schöne Briefstücke der Südseekolonien, dabei unter anderem Palau schwarz und Salelavalu, Mi./Arge 260.-	△	40,—
Deutsche Post in China			
11113	1894 - 1919, überwiegend gestempelter Bestand mit besseren Ausgaben, einiges signiert. (Abbildungen siehe Onlinekatalog)	**/*/⊙	300,—
Deutsche Post in Marokko			
11114	1899 - 1911, gestempelte, in den Hauptnummern komplette Sammlung. (Abbildungen siehe Onlinekatalog)	⊙	400,—
11115	1899 - 1913, sauber gestempelte Sammlung mit 55 Marken, einem Paar mit Bogenrand, 9 Viererblocks, einem Sechser- und einem Zehnerblock, u.a. dabei MiNr. 30 B (2), 31 A (2), 32 B (2), 33 A, ferner dabei zwei Postkarten aus Cassablanca. Der Katalogwert beläuft sich auf Euro 2.000.- (Abbildungen siehe Onlinekatalog)	⊙/△/⊠	300,—
Deutsche Post in der Türkei - Vorläufer			
11116	Deutsche Post in der Türkei, Vorläufersammlung, gestempelt, Briefstück, Brief, dabei 11 Ganzstücke, günstig gerufen, Michel/Steuer 15.000.- (Abbildungen siehe Onlinekatalog)	⊙,△,⊠	1800,—
Deutsche Post in der Türkei			
11117	1872 - 1913, sauber gestempelte Sammlung mit insgesamt 87 Marken, einem senkr. Paar, einem Dreierstreifen, einem Viererblock und zwei Belegen. Darunter auch Vorläufermarken Brustschilde und Pfennige. Verschiedenes bereits geprüft. Der Katalogwert beläuft sich auf ca. Euro 4.000.- (Abbildungen siehe Onlinekatalog)	⊙/△/⊠	600,—
11118	1884 - 1908, ungebrauchter und gestempelter Bestand mit besseren Ausgaben. (Abbildungen siehe Onlinekatalog)	*/*/⊙/△	500,—
11119	1899 - 1919, postfrischer, ungebrauchter und gestempelter Bestand mit besseren Ausgaben. (Abbildungen siehe Onlinekatalog)	**/*/⊙	400,—
Deutsch-Neuguinea			
11121	1897 - 1919, ungebrauchter und gestempelter Bestand mit besseren Werten, Briefstücken etc. (Abbildungen siehe Onlinekatalog)	*/*/⊙/△	150,—
Deutsch-Ostafrika			
11122	1893 - 1911, gestempelte reichhaltiger Bestand, dabei viele bessere Werte, viele Briefstücke mit schönen Stempeln etc. (Abbildungen siehe Onlinekatalog)	⊙/△	1000,—
11123	1893 -1911, recht umfangreiche, sauber gestempelte Sammlung, dabei zahlreiche Luxus-Briefstücke (teils geprüft) und Einheiten, ferner ein gesonderter Teil Stempel. Der Katalogwert beläuft sich auf rund 2.700.- (Abbildungen siehe Onlinekatalog)	⊙/△/⊠	500,—
11124	Kleine überwiegend postfrische Sammlung mit einigen mittleren teils gepr. Werten auf Albumblätter.	*/*	400,—
11125	1893 - 1919, ungebrauchter und gestempelter Bestand mit besseren Ausgaben. (Abbildungen siehe Onlinekatalog)	*/*/⊙	300,—
11126	Kleine gest. Sammlung mit einigen mittleren Werten, teils auf Briefstücken	⊙	150,—
11127	1908 - 1914, 15 Postanweisungsabschnitte und 2 Briefstücke mit meist versch. Entwertungen.	△	100,—
11128	Kleine Restsammlung, ungebr. und gebraucht, u.a. mit Nr. 1/10	*/*/⊙	70,—
Deutsch-Südwest-Afrika Vorläufer			
11129	25 schöne Briefstücke mit zentralen Stempeln (3 Vorläuferbelege mit starken Beförderungsspuren nur als Briefstück gerechnet), Mi. + Steuer 1.200.- (Abbildungen siehe Onlinekatalog)	△	200,—
Deutsch-Südwest-Afrika			
11130	1897 - 1919, ungebrauchter und gestempelter Bestand mit guten Ausgaben. (Abbildungen siehe Onlinekatalog)	*/*/⊙	400,—
11131	1897 - 1913, sauber gestempelte Sammlung inkl. einem kleinen Sammlungsteil Stempel, dabei zahlreiche schöne Briefstücke. Verschiedene Marken bereits kompetent geprüft. Der Katalogwert beläuft sich auf ca. 1.500.- (Abbildungen siehe Onlinekatalog)	⊙/△/⊠	250,—
11132	1897 - 1912, gestempelte, in den Hauptnummern komplette Sammlung, dabei viele Briefstücke. (Abbildungen siehe Onlinekatalog)	⊙/△	250,—
Kamerun			
11133	1897 - 1919, postfrischer, ungebrauchter und gestempelter Bestand mit besseren Werten, Briefstücken, klaren und vollen Stempeln etc., dazu etwas britische Besetzung.	*/*/⊙/△	200,—
11134	1897 - 1914, nach Hauptnummern etwas überkpl., sauber gestempelte Sammlung. Der Katalogwert beläuft sich auf gut 1.400.- (Abbildungen siehe Onlinekatalog)	⊙/△	200,—
11135	20 Briefstücke mit Orts- und Seepoststempeln, auch bessere, gute Erhaltung	△	50,—
Karolinen			
11136	1899 - 1923, ungebrauchter und gestempelter Bestand mit besseren Ausgaben wie Michelnummer 3I (10), 4I(7) etc. (Abbildungen siehe Onlinekatalog)	*/*/⊙/△	200,—
11137	1899 - 1905, sauber gestempelte Sammlung mit 12 losen Marken und 9 Briefstücken, u.a. dabei MiNr. 1/2 II, 4/5 II, 6 II (gepr. Bothe BPP), 7/9, 9 H und 10/15 auf Briefstücken, 17 auf Briefstück (gepr. Jäschke-L. BPP) u. 18 (gepr. Dr. PirI), Mi. ca. 750.- (Abbildungen siehe Onlinekatalog)	⊙/△	150,—
Kiautschou			
11138	1901 - 1919, ungebrauchter und gestempelter Bestand mit besseren Ausgaben, wie Michelnummer 17 etc. (Abbildungen siehe Onlinekatalog)	*/*/⊙	250,—
Marianen			
11139	1900 - 1919, ungebrauchter und gestempelter Bestand mit besseren Werten.	*/*/⊙	100,—
Marshall-Inseln			
11140	1897 - 1901, sauber gestempelte Sammlung mit 23 Marken, einem Viererblock und einem philatelistischen R-Brief Atoll-Post, u.a. dabei MiNr. 13 bis 25 geprüft Jäschke-L. BPP (2 u. 5 Mk erh. geprüft). Eine als MiNr. 3 I einsortierte Marke blieb unbewertet, der Katalogwert liegt bei ca. 1.700.- (R-Brief mit Euro 150.- bewertet) (Abbildungen siehe Onlinekatalog)	⊙/△	300,—
11141	1897 - 1919, ungebrauchter und gestempelter Bestand mit besseren Werten, Briefstücken etc. (Abbildungen siehe Onlinekatalog)	*/*/⊙/△	150,—

Samoa

11142	1900 - 1901, sauber gestempelte Sammlung mit 19 Marken, einem Viererblock und einem waager. Paar MiNr. 1 der britischen Besetzung auf Briefstück. Der Katalogwert liegt bei Euro 750.- (Abbildungen siehe Onlinekatalog)	⊙/△	120,—
11143	1900 - 1919, ungebrauchter und gestempelter Bestand mit mittleren Werten.	*/⊙	100,—

Togo

11144	1897 - 1919, ungebrauchter und gestempelter Bestand, dabei bessere Werte, Briefstücke etc. (Abbildungen siehe Onlinekatalog)	*/⊙/△	200,—
-------	--	-------	-------

Schiffspost

11146	Sortierkasten aus Holz mit deutlich über 500 Belegen, überw. deutsche und ausländ. Segelschiffe mit entsprechend Cachet- und sonst. Nebenstempeln, ausländ. Frankaturen usw.; meist ab den 60er-Jahren bis etwa 2015.	⊠	90,—
11147	"Gorch Fock", Ausstellungs-Sammlung in zwei Alben, chronologisch nach den Reisen aus 1963-2017 aufgebaut, dazu ein Briefe-Album mit weiteren Belegen, insgesamt an die 400 Belege.	⊠	90,—

GEBIETE 1914-1935

Deutsche Besetzung im 1. Weltkrieg

11148	1914 - 1918, überkomplette Sammlung in */** und auch gestempelter Erhaltung, u. a. Belgien 18c, 20BII sowie 21 verschiedene Markwerte, Etappe West 12Ba, Oberbefehlshaber Ost 12A, Libau 11 Werte, Polen 13 verschiedene Lokalausgaben, Mi. über 20.000.- (Abbildungen siehe Onlinekatalog)	*/**/⊙	1500,—
11149	1916 - 1921, gestempelte Sammlung mit zahlreichen guten Werten bis hin zu Dorpat MiNr. 1/2 gepr. Richter, Rumänien Porto 6/7 gepr. Dr. Hochstädter BPP, Zwangszuschlag 7x/y gepr. Wasels BPP, 9. Armee 1/4 gepr. BPP und Marienwerder 20 mit Kurzbefund Bock BPP, interessante Sammlung im SAFE-Vordruckalbum	⊙	200,—
11150	1914 - 1918, über 200 Briefe, Karten und Ganzsachen, dabei Reco, Zensur, Postanweisungen, Polen-Stadtpost, viel Belgien etc.	⊠	200,—
11151	1914 - 1918, ungebrauchte und gestempelte Sammlung mit besseren Ausgaben auf Leuchtturm-Blättern. (Abbildungen siehe Onlinekatalog)	*/⊙	150,—
11152	1914 - 1918, Belgien-Rumänien, ungebrauchte Sammlung mit besseren Ausgaben.	*	100,—
11153	Besetzung I. WK, BELGIEN bis RUMÄNIEN, schöne Sammlung inkl. einigen Briefstücken und Belegen (alter Ausruf 250) (Abbildungen siehe Onlinekatalog)	⊙/△/⊠	100,—
11154	1914 - 1918, Belgien-Rumänien, gestempelte Sammlung mit besseren Ausgaben.	⊙/△	100,—
11155	Streckenweise gut besetzte alte Sammlung, vor allem mit Belgien inklusive 1-24 mit Varianten, Etappe West mit 11I, II, 12 etc., Mi. 600.- . .	*/**/⊙	70,—

Belgien

11156	1914 - 1918, postfrische Sammlung, dabei Einheiten, Typenpaare, Zwischenraumabarten, Oberrandstücke, HAN etc., vieles BPP-signiert, dazu ungebrauchte Ganzsachen, in fünf Lindner-Alben.	*/⊠	500,—
-------	--	-----	-------

Etappe West

11157	1916, postfrische Sammlung, dabei Einheiten, Oberrandstücke, HAN etc., etliche BPP-signiert, dazu ungebrauchte Ganzsachen, in Lindner-Album.	**/⊠	200,—
-------	--	------	-------

Stadtpost Warschau

11158	1915 - 1918, ca. 30 Belege, dabei Gebührenstempel und -marken, mit Einheiten und Halbierungen, interessante Versendungsformen wie Eilboten, diverse Zensurstempel usw., interessantes Lot (Abbildungen siehe Onlinekatalog)	⊠	70,—
-------	---	---	------

Belgische Militärpost im Rheinland

11159	1919 - 1921, Belgische Militärpost im Rheinland sowie Eupen & Malmedy, Eupen, Malmedy komplett, insgesamt 68 Werte, tadellos ungebraucht, nicht nach Zähnungen durchsucht, Mi. 700.- (für billigste Sorten) (Abbildungen siehe Onlinekatalog)	*	200,—
11160	1920 - 1921, ungebrauchte und gestempelte komplette Sammlung mit Porto.	*/⊙	100,—

Abstimmungsgebiete

11161	1920, in beiden Erhaltungen (*/** und gestempelt) je überkomplette Sammlung, dazu nach Farben und Typen sehr umfangreich gesammelt, u. a. Allenstein 4Ia gestempelt, 4Ib **, I/VI **, Marienwerder 17x * und gestempelt, 18/19 P1 *, Oberschlesien 12aIII **, 10 F - drei Briefstücke gepr. Weinberg BPP (von uns nicht berücksichtigt!), Schleswig D1/14 *, etliches gepr. mit Befunden und Attesten, sauber im Einsteckbuch, Mi. ca. 17.0000.- (Abbildungen siehe Onlinekatalog)	**/*/⊙	1500,—
11162	1920 - 1922, rund 110 Briefe, Karten und Ganzsachen, überwiegend Oberschlesien, dabei Reco, Bahnpost, Paketkarte etc.	⊠	200,—
11163	1920 - 1922, ungebrauchte und gestempelte Sammlung mit besseren Ausgaben auf Leuchtturm-Blättern. (Abbildungen siehe Onlinekatalog)	*/⊙	150,—

Oberschlesien

11164	1920 - 1922, ungebrauchter und gestempelter Bestand, dabei Farbnuancen, verschiedene Aufdrucktypen, Aufdruckabarten, Zwischens-tegpaare, Typenpaare, Briefstücke, volle und klare Stempel (mit besseren), Dienstmarken mit verschiedenen Aufdruckstellungen etc. . .	*/⊙/△	100,—
11165	Partie auf fünf großen C5 Steckkarten, dabei auch Aufdrucksausgaben etc., gestempelt und ungebraucht zusammengetragen, der Sammler errechnete einen Katalogwert von 700.- Euro - jedoch ist nichts geprüft, bitte eingehend besichtigen. (Abbildungen siehe Onlinekatalog).	*/⊙	100,—

Oberschlesien Dienstmarken

11166	Überkomplette Sammlung der Dienstmarken mit allen 20 verschiedenen Aufdruckvarianten, 40 ungebraucht/teils postfrisch und 4 gestempelte Sätze, in dieser Form nur schwer zusammenzutragen und kaum angeboten!	1/20 */**/⊙	200,—
-------	---	-------------	-------

Danzig

11167	1920 - 1939, ungebrauchte und gestempelte Sammlung mit u.a. Mo.-Nr. 28II, 207-11, 220-30, D41-51 etc. (Abbildungen siehe Onlinekatalog)	*/⊙	400,—
11168	1920 - 1939, gestempelte Sammlung mit guten Sätzen, Dienst und Porto, dabei viele Briefstücke, einiges geprüft. (Abbildungen siehe Onlinekatalog)	⊙/△	300,—
11169	1827 - 1944 (ca.), Partie von rund 120 Briefen, Karten und Ganzsachen, dabei Reco, Luftpost, Feldpost, Ansichtskarten etc., dazu vier Briefe Memel.	⊠	300,—
11170	1920 - 1939, ungebrauchte und etwas postfrische Sammlung mit guten Sätzen, Dienst und Porto.	**/*	200,—
11171	1905 - 1941, kleine Stempelsammlung mit ca. 65 Werten, nur klare Abschläge auf meist Germania oder Dauererien, u.a. bessere Stempel wie "KLEIN-MONTAU", dabei 6 Briefe, schön auf Albenseiten aufgezo-gen, Handbuch ca. 1.200 Pkt. (Abbildungen siehe Onlinekatalog) . .	⊙/⊠	100,—

SAMMELLOSE

Memel		
11172	1920 - 1923, in beiden Erhaltungen (***) und gestempelt) je über komplette Sammlung, mit etlichen Unterscheidungen der Typen ex. Mi.-Nr. 167/82, insgesamt 145 verschiedene Werte, dabei außerdem Mi.-Nr. 31Pfla gestempelt, 79 **, 189/90 **, 237 **, aus Mi.-Nr. 1/33 ist einiges nach Farben aufgeteilt, ungeprüfte Werte jedoch stets als billigste Sorte gerechnet, auf Plattenfehler und Abarten wurde vom Sammler keine besondere Beachtung gelegt - ggf. Funde möglich, Mi. 20.000.- (Abbildungen siehe Onlinekatalog)	**/*/☉ 1500,—
Saargebiet		
11173	1920 - 1959, anfangs gestempelte, ab Saarland doppelt geführte Sammlung, mit zahlreichen guten Werten wie MiNr. 28b gestempelt gepr. Burger BPP, 29 gestempelt gepr. Burger BPP, 135/41 gestempelt gepr. Hoffmann BPP, 150 gestempelt gepr. Hoffmann BPP, Bl. 1/2 ungebraucht gepr. Hoffmann BPP sowie gestempelt mit Fotoattest Hoffmann BPP und 298 postfrisch mit Bogenrand, reichhaltige Kollektion aus Sammlernachlass in 2 "sprechenden Behrens-Alben" (Abbildungen siehe Onlinekatalog)	**/*/☉ 2000,—
11174	1920 - 1959, postfrische und ungebrauchte Sammlung mit u.a. Mi.-Nr. 18-31, 128-34, 144-50, 151-57, 161-67, Bl. 1 und 2 etc., dazu gestempelte Sammlung mit u.a. Mi.-Nr. 30 geprüft Burger, auf den späteren Ausgaben mit nicht als echt zu bestätigenden Entwertungen. (Abbildungen siehe Onlinekatalog)	**/*/☉ 1000,—
11175	1920 - 1959, postfrische, ungebrauchte und gestempelte Sammlung mit u.a. Mi.-Nr. 18-31 geprüft Burger BPP, 128-34, 151-57, Bl. 1 und 2 etc. (Abbildungen siehe Onlinekatalog)	**/*/☉ 1000,—
11176	1920 - 1959, ungebrauchte/postfrische Sammlung, über weite Strecken komplett mit zahlreichen guten Ausgaben wie MiNr. 18/31 ungebraucht gepr. BPP, für die 5 M. Fotobefund Braun BPP, 151/57 ungebraucht gepr. Ney VP, Bl. 1 ungebraucht gepr. Ney, Bl. 2 postfrisch mit Kurzbefund Ney und 297/98 postfrisch gepr. Ney, dabei zahlreiche Besonderheiten, vieles gepr., reichhaltige Sammlung in 2 Vordruckalben (Abbildungen siehe Onlinekatalog)	**/* 700,—
11177	1920 - 1934, ungebrauchte Sammlung, ab 1921 komplett mit u.a. Michelnummern 128-34, dazu Dienst	* 350,—
11178	1925 - 1951, Partie besserer Ausgaben in postfrischer Erhaltung auf vier Einsteckkarten, u.a. dabei MiNr. 108/121, 122/125, 135/141 in Viererblocks aus rechter unterer Bogenecke, 144/150 (150 kleine Fingerspur), 267/271, 272/288, 291, 299/303 (2), 309/313 (2) etc., Mi. 2.660.-	** 300,—
11179	1947 - 1956: Sehr umfangreicher, durchweg nur sauber rundgestempelter Lagerbestand. Aberhunderte Werte chronologisch geordnet mit vielen besseren, dabei 252-254 (6), 262-263 (2), 295(2), 337 (2) etc., bitte ansehen, Mi. 2.900.-	☉ 230,—
11180	1920 - 1959, ungebrauchte/postfrische und gestempelte, oft doppelt geführte Sammlung, mit guten Ausgaben wie MiNr. 144/50 ungebraucht, 179/94 gestempelt gepr. Geigle BPP, Bl. 1/2 ungebraucht, 297/98 postfrisch und 267/71 postfrisch sowie gestempelt mit Bogenrändern, für letztere Fotoattest Ney BPP, interessante Sammlung im Vordruckalbum	**/*/☉ 200,—
11181	1947/59, postfrische Teilsammlung auf Albumblätter, mit besseren Werten wie Nr. 297/98 und Dienst Nr. 33/44 (Abbildungen siehe Onlinekatalog)	** 120,—
11182	1947 - 1959, saubere Partie mit verschiedenen kpl. wie tils. auch unkl. Ausgaben inkl. etl. besserer Sorten, allerdings alles ungeprüft und entspr. günstig gerufen, Mi. ca. 2.000.- (Abbildungen siehe Onlinekatalog)	☉ 90,—
11183	1920, postfrische Partie aus Mi.-Nr. 1/15, dabei u. a. 15 Viererblöcke, alle Werte sind nach Farben und Typen bzw. Aufdruckfehlern hin geprüft und kompetent geprüft, Mi. 400.-	** 40,—
11184	1920, postfrische Partie aus Mi.-Nr. 1/15, dabei u. a. 15 Viererblöcke, alle Werte sind nach Farben und Typen bzw. Aufdruckfehlern hin signiert und kompetent geprüft, Mi. 400.-	** 40,—
11185	1920, postfrische Partie aus Mi.-Nr. 1/15, dabei u. a. 15 Viererblöcke, alle Werte sind nach Farben und Typen bzw. Aufdruckfehlern hin signiert und kompetent geprüft, Mi. 400.-	** 40,—
11186	Partie mit 36 gestempelten Werten, ab Mi.-Nr. 44, dabei Dienst 1/11, Mi. 281.-	☉ 40,—
Deutsche Besetzung im II. Weltkrieg		
11187	1939 - 1945, Albanien - Zara sowie Legionärsausgaben, umfangreicher und inhaltsreicher durchgeprüfter Bestand dieser gesuchten Ausgaben, praktisch alles mit aktuellen Befunden und Expertisen Brunel VP aus 2019, lediglich ein Satz Generalgouvernement I/III ** ohne Attest, überwiegend in ** Erhaltung, dabei u. a. Mährisch-Ostrau 28/29 **, Theresienstadtmarke gestempelt, umfangreich Zante und Zara, Legionärsausgaben mit etlichen Sätzen, viel Serbien und Montenegro, die überwiegende Anzahl der enthaltenen Atteste zertifiziert Echtheit und einwandfreie Qualität, der Katalogwert dieses interessanten Loses beträgt 34.820.- Euro - Gelegenheit für Wiederverkäufer oder Versandhändler! Einen so qualifiziert, durchgeprüften Bestand dieser Gebiete gibt es selten auf Auktionen zu erwerben! (Abbildungen siehe Onlinekatalog)	**/*/☉ 10000,—
11188	1939 - 1945, postfrische, ungebrauchte und gestempelte Sammlung mit u.a. Albanien Mi.-Nr. 1-14, Leibach Mi.-Nr. 45-60, Serbien Bl. 1-4 etc. (Abbildungen siehe Onlinekatalog)	**/*/☉ 300,—
11189	1941 - 1945, ungebrauchte/postfrische und gestempelte Partie mit besseren Ausgaben, dabei besonders Litauen mit Lokalausgaben (Abbildungen siehe Onlinekatalog)	**/*/☉ 200,—
11190	1939 - 1945, überwiegend gestempelte Sammlung, dabei die Gebiete GG gest. komplett, Elsaß, Deutsche Post im Osten, Lothringen, Luxemburg, Ostland und Ukraine, enthalten sind herrliche Satzbriefe, ESST, Sonderstempel, etc., Mi. ca. 1.120.- (alter Ausruf 150)	☉/△/☒ 120,—
Böhmen & Mähren		
11191	1939 - 1945, interessante Sammlung a. Einsteckseiten, die verschiedenen Ausgaben meist a. Briefen bzw. auf Gedenkblättern, Theresienstadt-Marke geprüft Karasek (Stempel jedoch falsch!), dazu Zusammendrucke und Dienstmarken	170,—
Generalgouvernement		
11192	1939 - 1944, postfrische Sammlung auf Leuchtturm-Vordruck, inkl. Dienst- und Zustellmarken	** 100,—
11193	1939 - 1944, gestempelte Sammlung auf Leuchtturm-Vordruck, inkl. Dienst- und Zustellmarken	☉ 100,—
Rußland		
11194	1941 - 1942, ungebrauchte/postfrische und gestempelte Sammlung mit u.a. MiNr. Bl. 1X, 2Z, 3Z etc. (diese kleine Beanstandungen), hochwertige und interessante Partie auf Steckkarten (Abbildungen siehe Onlinekatalog)	**/*/☉ 400,—
Ukraine		
11195	1941 - 1943, 43 Briefe, Karten und Ganzsachen, dabei provisorische Stempel, Reco, Paketmarke etc. (Abbildungen siehe Onlinekatalog)	☒ 100,—
Sarny		
11196	1941, ungebrauchte Zusammenstellung mit MiNr. 1A, 2A(5), 4A(4), 5A(2) und 5B(2) sowie 6A (Abbildungen siehe Onlinekatalog)	(*) 250,—
Feldpost im 1. Weltkrieg		
11197	1914 - 1918, Partie mit 165 Belegen - überwiegend eine Korrespondenz nach Meissen, u. a. zwei Österreich Zensuren, auch einige Ansichtskarten.	☒ 130,—
Feldpostbriefe im II. Weltkrieg		
11198	1939 - 1945, Kriegsmarine, rund 120 Feldpostbriefe und Karten, dabei Reco, überwiegend beschrieben auf alten Loskarten (alter Ausruf 500)	☒ 300,—

Lokalausgaben

11199	1941 - 1943, rund 80 Briefe und Karten von oder an den Afrikakorps, teils mit Inhalt, dabei Reco, dazu Correspondenz eines Obergefreiten (Briefinhalte) von 1942 bis zu seiner Kriegsgefangenschaft 1946 in den USA, alles beschriftet auf alten Loskarten (alter Ausruf 500) . . .	☒	200,—
11200	1945, 4 frankierte Feldpostanweisungen aus Nord-Norwegen (Polargebiet) mit Kenn-Nr. 867 (=FP-Amt 91/Narrik) in die Ostmark (alter Ausruf 200)	☒	80,—
Feldpostmarken			
11202	Kriegsmarine im II. Weltkrieg, 225 alte Auktionslose der 167. Auktion mit einem Gesamtausruf von 9153 EUR. Aufstellung vorhanden. (alter Ausruf 3500)		1200,—
Lagerpost im II. Weltkrieg			
11203	Dachau, Partie mit 6 Blockausgaben sowie 7 Einzelmarken (aus Blocks), dabei zwei ungezähnte Blöcke.		50,—
Lokalausgaben			
11204	1945 - 1946, Apolda - Wurzen, interessante, über Strecken recht vollständig besetzte Sammlung auf altem Behrens-Vordrucktext (Sprechende Behrens-Alben), dabei u. a. Apolda 1/3 *, Bad Nauheim 5 Werte, Eckartsberga 1/4 auf Briefstück mit Entwertung "10.8.45 10-11V" gepr. Dr. Dub, Finsterwalde mit gestempeltem Block, Lohne 1/2 *, Löhne 1/3, Meißen mit Bl. 1, Storkow mit zwei Blockausgaben, bitte eingehend besichtigen. (Abbildungen siehe Onlinekatalog)	*/△/☉	400,—
11205	1945 - 1946, postfrische, gestempelte und ungebrauchte Sammlung mit einigen Belegen, teils geprüft, dazu einige Gebühr-bezahlt-Briefe. (Abbildungen siehe Onlinekatalog)	**/*/☉	350,—
11206	Sehr interessante, allermeist ** Kollektion (weniges *, gestempelt) mit besseren Werten, dabei Apolda 1U, Cottbus 33mal geprüft, Falkensee 5IFU, Eilenburg IDD, Dessau IK, Strausberg A13, 31 (2) etc., Mi. über 1.000.-	**/*/☉	120,—
11207	LOKALAUSGABEN und NICHTAMTLICHE AUSGABEN inkl. Lagerpost, überschaubare Partie auf fünf A5-Einsteckkarten, u.a. dabei Oldenburg Blockpaar, Dachau drei verschiedene Rot-Kreuz-Blocks, drei Marken Augsburg-Hochfeld Baltic DP Camp (davon zwei mit Zwischens-teg verbunden)	**/*/☉	60,—
Cottbus			
11208	Partie ex Mi.-Nr. 25/31, **/o, 467 Stück, Plattenfehlerfundgrube aus altem Nachlass (seit den 70er Jahren ruhend), Bogenteile und auf Steckkarten, hoher Katalogwert. (Abbildungen siehe Onlinekatalog)	**/☉	150,—
Storkow			
11209	1946, Partie mit fünf Blockausgaben, drei Stück Block 1A **, zwei Stück Bl. 2A, je kl. Mängel wie Stockflecken oder bügig, Mi. 190.- . . .	**	20,—
Deutschland nach 1945			
11210	1945 - 1990 (ca.), postfrischer und gestempelter Sammlungsbestand, mehrere - zwischen 4x und 12x je Erhaltung - (Teil-)Sammlungen Berlin und Bund, dabei alle ab Anfang mit zahlreichen guten Ausgaben, u.a. Posthorn postfrisch 4x, zusätzlich nochmals von 2-60 Pfg sowie 90 Pfg mit Oberrand, meist gepr. Schlegel BPP, Berlin mit Schwarz- und Rotaufrück mehrfach, Bl. 1 postfrisch usw., dazu Bogenmappe, Schachtel Markenheftchen und Dublettenbestand Blockausgaben auf Steckkarten sowie diverse Jahrbücher, sehr hochwertiger Anlagebestand in 6 großen Kartons, der Sammler hat hierfür nach eigenen Angaben in den letzten 10 Jahren ca. 30.000.- Euro auf Auktionen und im Handel investiert	**/☉	17000,—
11211	1949 - 2005, ungebrauchte/postfrische und gestempelter, gemischt geführte Sammlung, in den Hauptnummern komplett, mit guten Ausgaben wie MiNr. 117/20 postfrisch, 121/22 postfrisch, 139/40 postfrisch, 143/46 postfrisch und 177/96 postfrisch, Anlagebestand Blockausgaben sowie umfangreiche Dublettenbestände, sauber sortiert in Alben und Umschlägen, hierbei Bogen, Kleinbogen und Einheiten, allein der Nominalwert der enthaltenen postfrischen "Dubletten" liegt bei mehr als 2.500.- Euro, dazu noch etwas Kartonphilatelie - reichhaltiger Nachlass in ca. 30 (Vordruck-)Alben in 3 großen Kartons	**/*/☉	1500,—
11212	Deutschlandsammlung 1945 - 1965 in 2 Alben auf Schaubekvordruckseiten, überwiegend ungebraucht, teils auch postfrisch gesammelt und in den Hauptnummern komplett mit Kontrollrat, SBZ, franz. Zone, Bizone, Bund, Berlin und DDR inclusive aller guten Ausgaben und Blocks, dazu ein Sammlungsstück Lokalausgaben mit besseren Werten und Blockausgaben, DDR-Dienstmarken und ZKD-Ausgaben. Ein tadellose und schöne Sammlung mit hohem KW (Abbildungen siehe Onlinekatalog)	*/**	1200,—
11213	1945 - 1969, Kontrollrat, Bizone und Bund, ungebrauchte und (vorwiegend) postfrische Sammlung, in den Hauptnummern komplett, mit allen guten Werten wie MiNr. 52/68 I/II postfrisch gepr. Schlegel BPP, 100llwg postfrisch, 96eg postfrisch, 123/38 postfrisch gepr. Schlegel BPP und 139/40 postfrisch, hochwertige Sammlung im Leuchtturm-Vordruckalbum (Abbildungen siehe Onlinekatalog)	**	1000,—
11214	1945 - 1990, ungebrauchte/postfrische und gestempelte, doppelt geführte, Sammlungen, dabei Lokalausgaben mit u.a. Wittenberg Bl. I/III postfrisch(2), DDR mehrfach mit guten Werten wie 261/70 gestempelt(3), 286/88 gestempelt(2), Bl. 8/9 A/B postfrisch, Bl. 13 gestempelt(2), Bl. 15 gestempelt(2), Berlin mit guten Ausgaben bis hin zu 18 gestempelt gepr. Schlegel BPP, 19X gestempelt (Mi. 1.500.-) mit Fotoattest Schlegel BPP, 30 postfrisch und gestempelt je gepr. Schlegel BPP, 35/41 gestempelt, 61/63 gestempelt(2), 68/70I postfrisch mit Fotoattest Schlegel BPP sowie Besatzungszonen, hier u.a. Franz. Zone Baden Bl. 1A/B postfrisch und gestempelt gepr. Schlegel BPP, Württemberg 40/43A gestempelt mit Befund Schlegel BPP und Bizone 73/100wg postfrisch, dazu Dublettenalben und einige Markenheftchen, reichhaltiger Sammlungsbestand in 28 (Vordruck-) Alben in 4 Kartons	**/*/☉	1000,—
11215	1945 - 1991, ungebrauchter/postfrischer und gestempelter Sammlungsbestand, dabei Sammlung Saar, gestempelte Sammlung Berlin, ungebrauchte/postfrische Sammlungen Bund mit vielen guten Werten wie MiNr. 117/20 postfrisch(2), 123/38 ungebraucht, 139/40 postfrisch, 143/46 postfrisch(2), 156/59 postfrisch(2) und 177/96 postfrisch(2), dazu Dublettenbestand 70/80er-Jahre in Einheiten mit zahlreichen 4er-Blocks, Album FDC und Bildpostkarten in OVP, reichhaltiger Bestand in 4 Vordruckalbum und 2 kleinen Alben im großen Karton	**/☉/☒	700,—
11216	1945 - 1949, Besatzungszonen, ungebrauchte/postfrische und gestempelte, gemischt geführte Sammlung, dabei zahlreiche gute Ausgaben wie SBZ MiNr. 26/28 gestempelt gepr., Bl. 6 postfrisch, Französische Zone Baden 28/37 postfrisch gepr. Schlegel BPP, Württemberg 28/37 postfrisch gepr. Schlegel BPP und Bizone 99II wg postfrisch, schöne und reichhaltige Qualitätssammlung aus Nachlass im Einsteckbuch (Abbildungen siehe Onlinekatalog)	**/*/☉	500,—

Internetbesichtigung:

Unter www.ReinhardFischerAuktionen.de

finden Sie auch Fotos sämtlicher Seiten von insgesamt 476 Sammellosen.

Die entsprechenden Lose sind im Beschreibungstext gekennzeichnet!

11217	1945 - 1990, ungebrauchter/postfrischer und gestempelter Bestand, dabei gemischt geführte Sammlungen DDR und Berlin, in den Hauptnummern komplett, mit vielen guten Ausgaben wie DDR MiNr. Bl. 8/9 postfrisch, Berlin 35/41 gestempelt und Bl. 1III ungebraucht, dazu Sammlung MHB und Zdr.-Bogen DDR mit u.a. MHB 7/9 postfrisch und 10/11 postfrisch(2), kleiner Anlagebestand Blockausgaben und Markenheftchen Berlin sowie umfangreiche Dublettenbestände, sauber sortiert, mit u.a. Berlin 140/54 postfrisch(11), reichhaltiger Nachlass in mehr als 20 (Vordruck-)Alben in 3 großen Kartons.	**/*/☉	500,—
11218	1945 - 1949, weitgehend komplette, überwiegend postfrische Sammlung aller Gebiete ohne die ganz großen Spitzenwerte, aber mit vielen besseren und gesuchten Ausgaben, Werten und Blocks. Die Sammlung beginnt mit den Kontrollrats-Ausgaben, dabei die Ziffern-Blocks, der gezähnte postfrisch, der ungezähnte ungebraucht, das Markenheftchen, die Zusammendrucke und Zusammendruck-Viererblocs der Exportmesse Hannover-Ausgabe, postfrisch. Dann die Französische Besetzungszone komplett bis auf Konstanz II, überwiegend postfrisch, das Saarland ab 1947 in den Hauptnummern komplett bis auf das Block-Paar, nach Stichproben postfrisch, die Bizone in den Hauptnummern weitestgehend komplett, mit Band- und Netz-Aufdruck auf den Ziffern, die Höchstwerte postfrisch und tiefst geprüft Schlegel BPP, die Bauten Serie nicht ganz komplett, und dabei die Mark-Werte gestempelt mit flacher und hoher Treppe. Zum Schluss die Sowjetische Besetzungszone mit vielen guten Ausgaben wie den Postmeister-Trennungen (ungebraucht bzw. mit Neugummi) von Coswig, gepr. Zierer BPP, Großbröhrdorf, Klotzsche, gepr. Sturm BPP und Loschwitz, dem kleinen Weihnachts- und dem Brückenaufbau-Block, beide postfrisch, dem Leipziger Messe-Block mit beiden Wasserzeichen und dem Großblock dazu, alle postfrisch, sowie den kompletten Ausgaben der Bezirkshandstempel-Aufdrucke "3", "14", "16" und "20", ungeprüft bzw. mit Alt-Prüfung/Signatur, überwiegend postfrisch. Eine alte, gewachsene Sammlung im alten, selbst gestalteten Album, in Klemmtaschen auf Blanco-Din A4 Seiten in Klarsichtfolien, aus dem wir die besseren Werte auf Steckkarten umsortiert haben, um eine Beschädigung bei der Besichtigung zu vermeiden. (Abbildungen siehe Onlinekatalog).	**/*	500,—
11219	1945 - 1949, in gemischter Erhaltung **/*/o geführte Sammlung im Lindner-Falzlosvordruckalbum, dabei diverse bessere Werte, der Sammler errechnete einen Katalogwert von über 5.200.- Euro, dabei jedoch einige fragliche (ungeprüfte) Stücke, daher zurückhaltend auf Nettobasis kalkuliert.	☉/**	300,—
11220	1945 - 1990, postfrische Sammlungen Kontrollrat, Französische Zone und DDR, letztere in den Hauptnummern komplett, mit zahlreichen guten Ausgaben wie Alliierte Besetzung MiNr. Bl. 12A/B postfrisch gepr. Schlegel BPP, DDR 261/70 postfrisch, 522/26 postfrisch, Bl. 8/9 A/B postfrisch und Französische Zone Baden Bl. 1A/B postfrisch gepr. Schlegel BPP, reichhaltige Sammlung in 6 Vordruckalben im großen Karton	**	250,—
11221	1946/54, SBZ und Berlin, kleine Partie meist besserer Werte. überwiegend gest., teils BPP gepr. (Abbildungen siehe Onlinekatalog).	**/*/☉	150,—
11222	All. Besetzung, Bizone, 18 bessere Belege, dabei 5 Pfg Bauten EF - Anschriftenprüfung, Not-GA, Paketkarte, weiterhin SBZ 203 auf Postscheckbrief, dazu unberechnet 26 SST Belge meist Französische Zone.	☒	80,—
11223	Kontrollrat, kpl. mit Bl. 12 A/B und Bizone postfrische Teilsammlung mit Nr. 49 al gepr. Schlegel und Bl. 1 a	**	50,—

Alliierte Besetzung

11224	1947, Ziffer und Arbeiter, postfrische Sammlung (einige wenige ungebraucht und gestempelt) HAN, dabei viele seltene Stücke, dazu Druckerzeichen und Plattennummern, schönes und ergiebiges Los, dazu Dubletten, nahezu alles nötige kompetent geprüft ! (alter Ausruf 2500) (Abbildungen siehe Onlinekatalog).	**	2000,—
11225	1946 - 1948, Bestand mit hunderten Briefen, Karten und Ganzsachen, dabei Reco, Zensur, Einschreiben-Rückschein, Eilboten, Nachnahme, 10fach-Frankaturen, Berlin-Stempel, Landpoststempel, Gebühr-bezahlt, Paketkarten, Auslands- und Überseepost etc.	☒	500,—
11226	1946 - 1948, Bestand mit hunderten Briefen, Karten und Ganzsachen, dabei Reco, Zensur, Eilboten, Gebühr-bezahlt, 10fach-Frankaturen, Nachnahme, Randstücke, Auslands- und Überseepost etc.	☒	300,—
11227	1946 - 1948, Bestand mit hunderten Briefen, Karten und Ganzsachen, dabei Reco, Zensur, 10fach-Frankaturen, Sonderstempel, Auslands-post, Gebühr-bezahlt etc.	☒	300,—
11228	1946 - 1948, interessante Partei auf Blanks-Seiten im Ringbinder, dabei u. a. Randstücke inkl. Eckrandstücken, Zeughaus-Blockpaar **, diverse HAN und Plattenfehler, bitte besichtigen!	**/☉/△	270,—
11229	1946 - 1948, sortenreiche postfrische, ungebrauchte und gestempelte Fundgrube mit gut 1.100 Marken in urigen Tüten, dabei einige Einheiten und Oberrandstücke	**/*/☉	95,—
11230	Kontrollrat/Bizone, Lot mit 13 verschied. tadellos gestempelten und Arge-geprüften Farben mit u.a. Nr. 916 c, 924 c, 933 c/d, 950 b, 959 d, 969 bV, desw. zwei weitere ungepr. Plattenfehler (Nr. 955 II, A 956 III, und 970 V) sowie Bizone Nr. 42 IIb und 43 IIc (ebenfalls gepr.), Mi. 1.100.- (Abbildungen siehe Onlinekatalog)	☉	90,—

Alliierte Besetzung Zensurpost

11231	Alliierte Besetzung, Brit.- Amerikanische Zone, Sowjetische Besetzungszone, Französische Zone, Baden, Rheinland- Pfalz, Württemberg, Westberlin bis ca. 1955, alle Blöcke vorhanden, es fehlt lediglich Westberlin Nr. 17-20 *, gute Erhaltung (Abbildungen siehe Onlinekatalog)	**/*/☉	500,—
-------	--	--------	-------

SBZ/DDR

11232	1945 - 1956, postfrische und gestempelte, doppelt geführte Sammlung, DDR in den Hauptnummern komplett mit einigen Besonderheiten, aber auch SBZ mit vielen guten Werten wie MiNr. B Ib "Potschta" postfrisch mit Fotoattest Zierer BPP, Bl. 3A/B auf R-Briefen gepr. Zierer BPP, Bl. 5X/Y postfrisch, Bl. 5S ungebraucht o.G. gepr. Zierer BPP, DDR Bl. 7 postfrisch, gestempelt(4) und auf FDC sowie Bl. 8/9 A/B kpl., DDR zusätzlich mit hübschen frühen Briefen, schöne und reichhaltige Kollektion aus Sammlernachlass in 2 "sprechenden Behrens-Alben" (Abbildungen siehe Onlinekatalog)	**/☉/☒	1000,—
-------	---	--------	--------

SBZ

11233	1948, Freimarkenausgabe Köpfe, umfangreiche ungebrauchte/postfrische und gestempelte spezialisierte Sammlung, ausführlich nach Burkhardt-Katalog mit Farben, Papiervarianten, Gummierungsabarten, Plattenfehlern, Besonderheiten und Einheiten zusammengetragen, dabei zahlreiche gute Werte wie MiNr. 212c gestempelt gepr. Schönherr BPP, 215I ungebraucht, 218I gestempelt(2), 220I gestempelt, 222II gestempelt, 223by ungebraucht, 223III gestempelt(2) und 226a DZ gestempelt, hochinteressante und reichhaltige Sammlung, aufgezogen auf Blättern in 3 Ringbindern, dabei nicht ausgewertete Zweitsammlung in 3 Steckbüchern und umfangreicher Dublettenbestand nach Wertstufen sortiert in kleinen Kistchen mit grob geschätzt ca. 50.000 Marken, dazu Handbuch und Spezialkatalog von Burkhardt/Podien 2010, das Lebenswerk eines passionierten Sammlers.	**/*/☉	1000,—
11234	1945 - 1949, ungebrauchte und (vorwiegend) postfrische Sammlung, über weite Strecken komplett, oft etwas spezialisiert nach Farben und Papiersorten gesammelt, dabei zahlreiche gute Ausgaben wie MiNr. 42/50DII postfrisch mit Fotoattest Ströh BPP, Bl. 2x postfrisch mit Fotoattest Ströh BPP, Bl. 4ay postfrisch mit Kurzbefund Jasch BPP, 150/55X postfrisch mit Fotoattest Ströh BPP, Bl. 5Ya postfrisch mit Fotoattest Ströh BPP und Bl. 6 postfrisch gepr. Paul BPP, vieles gepr., reichhaltige und hochwertige Sammlung im Lindner-T-Vordruckalbum (Abbildungen siehe Onlinekatalog).	**/*	700,—
11235	1945 - 1948, ungebrauchte/postfrische und gestempelte Sammlung, dabei zahlreiche bessere Ausgaben wie Bl. 1x(2), Bl. 2t(2) etc. (Abbildungen siehe Onlinekatalog).	**/*/☉	500,—
11236	1946, Mecklenburg, Bestand in **/gestempelter Erhaltung, ex. Mi.-Nr. 34/37, dabei bessere Werte wie 18 mal Nr. 34 (34yb gepr. BPP), 21 mal Nr. 35 (mit 35b), 88 Stück Nr. 36 mit 36yd, 36ydc, 36yfe je gepr., 23 mal Nr. 37 mit 37yc und 37yU, dabei auch verschiedene Plattenfehler, wenn geprüft - dann überwiegend Kramp BPP, hoher Katalogwert.	**/☉	400,—

11237	1945 - 1949, ungebrauchte/postfrische und gestempelte, doppelt geführte, Sammlung mit zahlreichen guten Ausgaben wie MiNr. Blb "Potschta" gefälligkeitsgestempelt mit Fotoattest Ströh BPP, Bl. 4 postfrisch, Alll gestempelt gepr. Ströh BPP, Bl. 5Y gestempelt mit Fotoattest Ströh BPP, Bl. 5Yza ungebraucht mit Fotoattest Ströh BPP und Bl. 5S ungebraucht, vieles gepr., reichhaltige Sammlung mit vielen Besonderheiten im SAFE-Vordruckalbum	**/*/☉	300,—
11238	1945 - 1949, postfrische, ungebrauchte und gestempelte Sammlung mit u.a. Mi.-Nr. Bl. 1x, 2t, 4, 6 etc. (Abbildungen siehe Onlinekatalog)	**/*/☉	250,—
11239	1945 - 1949, ungebrauchte Sammlung auf altem Vordrucktext, inkl. Potschta, Bl. 1, Bl. 4, Bl. 5 (2), alles mit sauberem Erstfalz eingeklebt. (Abbildungen siehe Onlinekatalog)	*/☉	200,—
11240	1945 - 1949, Partie Briefe und Karten, dabei fünf Postanweisungen mit sächsischen Schwärzungen, dazu Lokalausgaben.	☒	200,—
11241	1945 - 1948, 21 interessante Belege überwiegend OPD-Ausgaben, dabei u. a. vier Nachnahme-Belege, acht R-Briefe, dazu eine Maximalkarte Bizone Mi.-Nr. 69	☒	100,—
11242	Partie im kl. Einsteckbuch, mit Berlin, Mecklenburg und Thüringen, auf Farbe und Plattenfehler nicht durchsucht, dazu etwas DR und Bizone Bl. 1 **		70,—

DDR

11243	1949 - 1962, bis auf eine Ausnahme alles vor 1954, postfrische Partie "Jahrgänge" sowie div. bessere Ausgaben, dabei u. a. 3 Einzelsätze Köpfe II inkl. 25 Pfg und 80 Pfg Lack, Jahrgänge 1949 und 1950 vielfach, alles in ausgesuchter - einwandfreier - Qualität, Mi. 10.040.- (Abbildungen siehe Onlinekatalog)	**	1600,—
11244	Interessante Partie besserer Ausgaben, überwiegend **, dabei u. a. Mi.-Nr. 342/43 mehrfach, Pieckwerte, Köpfe II kpl. Satz (3), Dienst 1/17 (2), Dienst 16/30, 252b gepr. BPP, 254cb gepr. BPP, 382yDV, 397XII DV, 341XI (2), Trachten Zusammendrucke kpl. (2), Weltraumzusammendrucke kpl., hoher Katalogwert. (Abbildungen siehe Onlinekatalog)	**/☉ S	1000,—
11245	1949 - 1953, postfrische Partie jahrgangsweise auf Steckkarten, dabei auch 2 Garnituren Karl-Marx-Blöcke, 2 Sätze "Köpfe II", Deutsch-Chinesische Freundschaft, Debria-Block etc., dazu noch Zusammendruckgarnitur Weltjugendspiele 1962, alles in tadellos postfrischer Qualität, Mi. ca. 5.700.- (Abbildungen siehe Onlinekatalog)	**	1000,—
11246	1950 - 1990, gestempelte Spezialsammlung Freimarken in Einheiten ab W. Pieck, dabei reichlich waagr. Paare und Viererblöcke, fast alle besseren Ausgaben Schönherr BPP oder Weigelt BPP geprüft u.a. 251/55, 322/26, je im Viererblock, über 32 Viererbl. Köpfe II, alle geprüft, ferner Fünfjahresplan, W. Ulbricht, gr./kl. Bauwerke, etc., dazu ein Dublettenbuch, enormer Katalogwert. (Abbildungen siehe Onlinekatalog)	☉/△/☒	1000,—
11247	1949 - 1959, Ersttagsbriefe, umfangreiche Sammlung von FDCs der ersten guten Jahre, stets mehrfach gesammelt, dabei gesuchte Ausgaben wie MiNr. 248/49(10), 282/83(13), 289/92(4), 424(5), 497(4), 548/50(5) und 662(11), meist sowohl mit Sonder- als auch mit Ortsstempeln belegt und vieles gelaufen, hochwertige Sammlung in 10 Leuchtturm-Briefalben im großen Karton (Abbildungen siehe Onlinekatalog)	☒	900,—
11248	1949 - 1990, kpl. postfrische Qualitätssammlung in 5 grünen Lindner-T-Alben mit Schuber (alter Ausruf 400)	**	300,—
11249	1949 - 1990, komplette postfrische Sammlung in 5 Lindner-T-Alben, dabei auch Kleinbögen und Zusammendrucke (alter Ausruf 400)	**	300,—
11250	1949 - 1955, angegebene Jahrgänge einschließlich aller Blöcke komplett tadellos postfrisch sehr sauber auf Lindner-T-Falzlosblättern, Mi. 3126,80.	242/509 **	300,—
11251	1949 - 1959, saubere und vorwiegend postfrische Sammlung im alten Schaubek-Vordruck, alle Blöcke enthalten (Abbildungen siehe Onlinekatalog)	**	270,—
11252	1960 - 1990, Ersttagsbriefe, augenscheinlich komplette Sammlung, dabei alle Ausgaben mehrfach gesammelt - i. d. R. je mit Sonder- und Tagesstempel und beide Varianten je blanko und gelaufen, sehr schöne und umfangreiche Kollektion, dabei auch FDC mit Kleinbogen und Zusammendrucke, in dieser Reichhaltigkeit nur mit viel Mühe zusammenzutragen, sehr schöne Kollektion aus Sammlungsaufgabe in 50 Leuchtturm-Briefalben in 4 großen Kartons.	☒	270,—
11253	1949 - 1990: abwechslungsreicher, etwas unorthodox aber super sauber aufsortierter Dublettenbestand in zwei prall gefüllten 64-seitigen Steckbüchern und einem schmalen Album. Dabei die Sorten i. d. Regel ein- bis max. dreimal vorhanden, wobei die Sätze immer kpl. sind. Dabei auch ein netter Teil kpl. ** Zusammendruck-Kombinationen sowie Blocks und Kleinbögen. Bei den gest. Ausgaben sind oft auch gut lesbare bis volle Bedarfsstempel vorhanden (aber immer nur bill. gerechnet), Mi. über 7.000.-	**/0	180,—
11254	1949 - 1978, reichhaltige */**/o Sammlung in 2 Einsteckbüchern und 2 Vordruckalben, die guten Ausgaben der frühen 50er-Jahre wurden gestempelt gesammelt (die Jahre 1949/51 teils doppelt), DEBRIA-Block mit Sonderstempel, Marx-Blocks und Block 10/13 sind postfrisch, später dann auch einiges doppelt bzw. in beiden Erhaltungen gesammelt, dazu Belege, Zusammendrucke sowie Dienst- und ZKD-Marken. (alter Ausruf 250)	*/**/☉	180,—
11255	1950 - 1990, umfangreicher Bestand mit ca. 5.000 Briefen und Karten, fast ausschließlich aus dem Bedarf, mit vielen schönen Frankaturen und Stempeln, hauptsächlich aus den 60/70er-Jahren, in 6 prall gefüllten Schuhkartons	☒	180,—
11256	Großer Posten DDR Fünfjahrplan und Dienstmarken in postfrischen Bögen und Bogenteilen mit Druckvermerken, mehrere tausend Werte, hoher Katalogwert.	**	100,—
11257	19 Blocks aus Nr. 10 bis 15, davon 16 Stück postfrisch.	**/☉	80,—
11258	1950 - 1961, 20 Sondermarken ex Nr. 266 bis 829, je mit besserem Wz., postfrisch, alle gepr. BPP, Mi. 630.-	**	80,—
11260	1986 - 1987, kl. Spezialsammlung mit einer Fülle an Zusammendr., Briefen, Ganzsachen und anderen philatelistischen Besonderheiten.	**/☒	Gebot
11261	1990, DDR und Deutsche Post, eine Zusammenstellung von allen Ausgaben postfrisch, dazu Privat-, Ganzsachen, MH + Blätter, etc.	**/☒	Gebot

DDR Zusammendrucke

11262	1955 - 1990, umfangreiche ** und zusätzlich gestempelte fast komplette Zusammendrucksammlung in 4 Einsteckalben, dabei die hochwertigen Zusammendruckserien mit u.a. Dimitrow, Weltfestspiele, Weltraumflüge, Olympiade Tokio, Volkstrachten I-II je postfrisch und bis auf Weltraumflüge (1 Wert fehlt) auch gestempelt kpl., des Weiteren Zusammendrucke aus MH-Bogen der Fünfjahrplanausgabe, Zusammendrucke aus Kleinbogen etc., dazu ein SAFE-Vordruckalbum DDR-Zusammendrucke 1962/82 mit Dubletten, insgesamt enormer Katalogwert !	**/☉	500,—
11263	1959 - 1990, augenscheinlich komplette postfrische Sammlung aller 1203 verschiedenen Sondermarken-Zusammendrucke in drei blauen Lindner-Falzlos-Vordruckalben mit passenden Schubern, hoher Katalogwert.	**	500,—
11264	1955 - 1990, postfrische, in den Hauptnummern komplette Sammlung in 3 Vordruck-Alben	**	300,—
11265	1955 - 1990, fast ausschließlich gestempelte Sammlung in 2 Einsteckbüchern, ab Fünfjahresplan über Ulbricht, Weltfestspiele, Oly. Sommerspiele 1964, Volkstrachten, etc., ferner vereinzelt Markenheftchen, Blockausgaben, hoher Katalogwert	☉	200,—

Internetbesichtigung:

Unter www.ReinhardFischerAuktionen.de

finden Sie auch Fotos sämtlicher Seiten von insgesamt 476 Sammellosen.

Die entsprechenden Lose sind im Beschreibungstext gekennzeichnet!

DDR Sondermarkenheftchen - SMHD

11266	Sondermarkenheftchen 8, 25 verschiedene tadellos postfrisch, Mi. über 1.000.-	SMHD 8(25) **	200,—
11267	Sondermarkenheftchen 10I, ca 44 verschiedene tadellos postfrisch, Mi. über 2.000.-	SMHD 10I(44) **	200,—
11268	18 verschiedene Sondermarkenheftchen Mi.-Nr. 6, beginnend mit 6bax bis zu 6e. Jedes Heftchen mit eingelegtem Zettel genau bezeichnet. Mi. mindestens 900.-	SMHD 6(18) **	180,—
11269	12 verschiedene Sondermarkenheftchen aus Mi.-Nr. 3-5 tadellos postfrisch, Mi. ca. 200.-	SMHD3-5 **	30,—
11270	Sondermarkenheftchen 9, 14-mal (davon 3 doppelt = 11 verschiedene) tadellos postfrisch, Mi. 168.-	SMHD 9(14) **	30,—

Berlin

11271	1948 - 1954, interessanter Posten postfrischer Anfangsausgaben, dabei u. a. Schwarzaufdruck, Rotaufdruck, Bauten I, Währungsgeschädigtensatz - diverse Einzelsätze + Viererblocksatz, Goethe, Grünaufdruck, Bl. 1 (4), Bl. 1 I, Rotaufdruck mit Markwerten vom Oberrand, zumeist gute Qualität, diverse Ausgaben gepr. oder Fotobefund/Attest, Mi. 24.500.- (Abbildungen siehe Onlinekatalog)	**	3500,—
11272	1949 - 1990, postfrische Sammlung, bis auf Schwarzaufdruck und Goethe komplett per 3 gesammelt, dabei alle guten Ausgaben wie MiNr. 35/41, 42/60, 68/70, Bl.1 mit PLF I, 71, 72/73, 75/79, 82/86, 91/100, 101/05 und 121/23 (je per 3), hochwertiger Bestand aus Sammlernachlass im Vordruckalbum bzw. Einsteckbüchern (Abbildungen siehe Onlinekatalog)	**	1800,—
11273	1948 - 1953, bis auf einen gestempelten Währungsgeschädigten-Satz nur postfrische Partie der gesuchten Anfangsausgaben, dabei u. a. Schwarzaufdruck, Mi.-Nr. 35/41, 68/70 ** (3), Grünaufdruck (2), etliche Glockensätze, 121/23 (3), Mi. ca. 9.200.- (Abbildungen siehe Onlinekatalog)	**	1500,—
11274	1948 - 1954, postfrische Partie besserer Ausgaben, dabei u. a. Schwarzaufdruck, Rotaufdruck, Bauten (2), Goethe, Grünaufdruck (3), Währungsgeschädigtensatz, Glocken mehrfach, Männer der Geschichte mehrfach, 121/23 (3) etc., dazu noch gestempelter Satz Rotaufdruck und Gedächtniskirche, Mi. 12.200.- (Abbildungen siehe Onlinekatalog)	**	1500,—
11275	1948 - 1958, gestempelte Qualitäts-Sammlung, in den Hauptnummern komplett, mit allen guten Werten und Ausgaben, dabei die MiNr. 1/20 mit sehr saubereren, klaren Stempeln von Berlin, mit Fotoattest H.- G. Schlegel BPP von 1991 "echt und einwandfrei", dabei nur der 1 DM -Wert geprüft, sonst unsigniert, und die MiNr. 21/34, alle Werte geprüft Schlegel BPP und tief/tiefst geprüft, sowie der Block MiNr. 1 mit Ersttagssonderstempeln vom 17.12.49, mit Fotoattest H.- G. Schlegel BPP von 1987 "Block und Stempel sind echt, die Erhaltung ist einwandfrei". Eine sehr schöne Sammlung aus Sammlungsaufgabe im neuen Lindner-Vordruckalbum. (Abbildungen siehe Onlinekatalog)	⊙	1200,—
11276	1948 - 1954, überwiegend ** Partie, dabei u. a. Mi.-Nr. 1/20 (2), 21/34 (2), Grünaufdruck (2), Bl. 1 (1), Mi.-Nr. 68/70 (2), Philharmonie - alle ** dazu gestempelter Satz Gedächtniskirche, Mi. ca. 6.000.- (Abbildungen siehe Onlinekatalog)	**/⊙	1000,—
11277	1948 - 1990, anfangs etwas ungebrauchte, später durchgängig postfrische Sammlung, in den Hauptnummern komplett, dabei alle guten Werte wie MiNr. 21/34 postfrisch gepr. Schlegel BPP, 64/67 postfrisch, 68/70 postfrisch, Bl. 1 postfrisch gepr. Schlegel BPP und 121/23 postfrisch, dazu umfangreicher Dublettenbestand in beiden Erhaltungen mit einer Vielzahl an gesuchten Anfangsausgaben bis hin zu MiNr. 33 gestempelt gepr. Schlegel BPP und 35/41 gestempelt, reichhaltige Kollektion aus Sammlungsaufgabe in 2 "sprechenden Behrens-Alben" und 6 Einsteckbüchern im großen Karton	**/*/⊙	1000,—
11278	1948 - 1981, ungebrauchte/postfrische und gestempelte, über weite Strecken doppelt geführte, Sammlung mit einer Vielzahl an guten Anfangswerten wie MiNr. 18 gestempelt gepr. Schlegel BPP, 20 gestempelt gepr. Schlegel BPP, 35/41 ungebraucht und gestempelt, 68/70 gestempelt gepr. Schlegel BPP, Bl. 1 gestempelt gepr. Schlegel BPP und 72/73 postfrisch, gestempelt sowie auf FDC, hochwertige Kollektion aus Sammlungsaufgabe im Einsteckbuch	**/⊙/⊠	1000,—
11279	1948 - 1969, postfrische Qualitäts-Sammlung, in den Hauptnummern komplett, dabei alle guten Ausgaben wie MiNr. 1/20, dabei viele Werte mit Oberrändern, MiNr. 21/34, und MiNr. 68/70, alle geprüft Schlegel BPP und tief/meistens tiefst geprüft, außerdem dabei die MiNr. 35/41 MiNr. 42/60 und MiNr. 64/67, hier die Höchstwerte geprüft Schlegel BPP und tief/meistens tiefst geprüft, sowie der Bl. 1 unsigniert mit Fotoattest A. Schlegel BPP von 2007 (winziger Fremdkörper auf dem Gummi), lt. Attest "echt und einwandfrei", aus Sammlungsaufgabe im neuen Lindner-Vordruckalbum. (Abbildungen siehe Onlinekatalog)	**	1000,—
11280	1948 - 1990, postfrische Sammlung, in den Hauptnummern komplett, mit allen guten Ausgaben wie MiNr. 1/20 gepr. Schlegel BPP, 21/34 mit Fotoattest Schlegel BPP, 35/41 mit Fotoattest Schlegel BPP, 42/60 mit Fotoattest Schlegel BPP, 68/70 und Block 1 mit Fotoattest Schlegel BPP, hochwertige Sammlung in 2 DPAG-Vordruckalben (Abbildungen siehe Onlinekatalog)	**	1000,—
11281	1948 - 1990, postfrische Sammlung, in den Hauptnummern kpl., mit allen guten Ausgaben wie MiNr. 1/20, 21/34 dabei die 1 M. mit P OR, 35/41, 42/60, 61/63, 64/67, 68/70 und Bl. 1, alle genannten Werte gepr. Schlegel BPP (MiNr. 42/60 mit Fotoattest), bis auf wenige Werte tadellose Erhaltung, reichhaltige Kollektion aus Sammlernachlass im Sieger-Vordruckalbum (alter Ausruf 1000) (Abbildungen siehe Onlinekatalog)	**	800,—
11282	1948 - 1990, postfrische Sammlung, in den Hauptnummern komplett, mit allen guten Werten wie MiNr. 1/20, 21/34 (mit Fotoattest), 35/41, 42/60, 61/63, 64/67, 68/70 und Bl. 1 (mit Fotoattest), alle genannten und im Wesentlichen alle Anfangsausgaben gepr. Schlegel BPP, sehr schöne und hochwertige Qualitätssammlung aus Sammlungsaufgabe im Leuchtturm-Vordruckalbum (alter Ausruf 1000)	**	800,—
11283	1948 - 1990, in den Hauptnummern komplette, in gestempelter Erhaltung geführte Sammlung in zwei gut erhaltenen Lindner-T-Falzlosvordruckalben (blau) mit passenden Schubern, Schwarzaufdruck (außer 3 Mark) gepr. Schlegel BPP, 21/34 gepr. Schlegel BPP, Bl.1 mit voller Originalummierung und Versandstellenentwertung "Berlin Charlottenburg 2 as" mit Fotoattest Schlegel BPP (2016): "Die Qualität ist einwandfrei.", sehr schöne Sammlung - auch im Hinblick auf die Entwertungen.	⊙/△	800,—
11284	1948 - 1990, postfrische (nur wenige Werte ungebraucht) Sammlung, in den Hauptnummern komplett, mit allen guten Ausgaben wie MiNr. 21/34 postfrisch gepr. Schlegel, 35/41 postfrisch, 42/60 postfrisch, 61/63 postfrisch, 68/70 postfrisch und Bl. 1 ungebraucht, schöne Sammlung in 2 SAFE-Vordruckalben (Abbildungen siehe Onlinekatalog)	**/*	750,—
11285	1948 - 1959, postfrische, komplette Sammlung, vieles geprüft Schlegel BPP mit 3 Foto-Attesten (Abbildungen siehe Onlinekatalog)	**	700,—
11286	1948 - 1990, nach Vordruck komplette gestempelte Sammlung im Leuchtturmalbum, Währungsgeschädigten-Block mit Tagesstempel, Markwerte Schwarz- und Rotaufdruck sign. Dr. Dub/Ing.Becker/Lippschütz, ab ca. 1972 meist mit Versandstellensstempel Berlin	⊙	600,—
11287	1948 - 1990, postfrische und gestempelte Sammlung, nur Mi.-Nr. 1-20 ungebraucht, in den Hauptnummern komplett, ab 1955 in beiden Erhaltungen gesammelt, dazu Briefe und Karten	**/⊙/⊠	500,—
11288	1948 - 1990, gestempelte Sammlung in 2 braunen SAFE Vordruckalben ab 1955 überkomplett, dabei u.a. MiNr. 71 - 87 geprüft, ATM und C/D Werte vorhanden, ferner Eck- und Oberränder, teils mit Bogensignaturen und Freimarken in waagr. Paare,, ab 1984 alle Werte mit ESST "Berlin 12".	⊙	500,—
11289	1950 - 1955, Partie mit 34 meist besseren frühen Blanko-FDCs, dabei MiNr. 71(4), 72/73(4), 74, 76+78, 107 und 108, gute Erhaltung, hochwertige Partie, selten angeboten (Mi. über 3.500.-) (Abbildungen siehe Onlinekatalog)	⊠	500,—
11290	1948 - 1963, Ersttagsbriefe, Sammlung mit vielen guten frühen FDC wie Mi.-Nr. 17 auf Ersttagsbrief des Postschnelldienstes, 71, 72/73, 74 und 106/09, sehr schöne Sammlung im Album (Abbildungen siehe Onlinekatalog)	⊠	400,—
11291	LUFTBRÜCKE, Sammlung mit 57 Belegen zur Thematik passend, dabei u. a. 75 Jahre Weltpostverein auf Blanko-Beleg mit Sonderstempel, weiterhin R-Briefe mit Einzelfrankatur 2 Mark bzw. 3 Mark Schwarzaufdruck, insgesamt sind es 29 Belege aus dem Zeitraum 1948, die anderen Belege sind moderner. In dieser Form selten angebotenes Objekt, ideal zum weiter sammeln geeignet! (Abbildungen siehe Onlinekatalog)	⊠	350,—

Französische Zone

11292	1949 - 1971, überwiegend postfrische Partie auf Steckarten mit vielen frühen Ausgaben, meist Randstücke und Bogenecken, u.a. mit Nr. 71, 75/79 (2), 82/86, 91/100, dazu einige bessere gepr. Werte SBZ, mit Nr. 20 b**, 83Xb und 127Xb je gest. und Franz. Zone	**/☉	250,—
11293	1948 - 1975, postfrische/ungebrauchte, nach Vordruck komplette Sammlung ohne Block 1 im alten Lindner Vordruck-Album, dabei auch die Zusammendrucke ab Brandenburger Tor. (Abbildungen siehe Onlinekatalog)	**/*	250,—
11294	1948 - 1975, postfrische/ungebrauchte, bis auf 10 Werte komplette Sammlung ohne Block 1 im alten Schaubek Vordruck-Album. (Abbildungen siehe Onlinekatalog)	**/*	220,—
11295	1951 - 1990, postfrische Sammlung in 6 beige SAFE Skai Vordruckalben ab 1955 überkomplett, dabei C/D Werte, alle Blöcke und Einzelmarken vorhanden, viele Eckrandstücke mit Bogensignaturen, waagr. Paare der Freimarkenserie, ATM, etc.	**	210,—
11296	1951 - 1989, postfrische Sammlung im Davos-Album, ab 1951 bis auf 2 Werte kpl., dazu 2 Teilsammlungen je im vollständigen Leuchtturm-Falzlos-Album postfrisch und gest. streckenweise kpl.	ETB	90,—
11297	1971 - 1990, postfrische Dauererien-Spezial-Sammlung, sauber auf Blättern im Leuchtturm-Ringbinder. Dabei waagerechte Paare "Unfall", "Burgen u. Schl." sowie "SWK" kpl., Zusammendrucke mit auch senkr. C/D-Paaren, H-Bl. und MH, Ränder usw., Mi. 1.400.-	**	70,—

Berlin FDC

11298	1950 - 1955, Partie mit verschied. FDC. Dabei Nr. 71 auf AK mit ESSt., ansonsten meist amtl. FDC mit u.a. Nr. 76/78, 88/90, 107/08 usw.; dazu "Heuss" (Nr. 183-86), Mi. 1.160.-	☒	90,—
-------	---	---	------

Berlin ETB

11299	1956 - 1958, Sammlung der alten amtlichen ETB ohne Nr. 9 und 10, aber mit den beiden werttragenden Ausgaben "Stephan" und "Großer Kurfürst". Dazu noch Nr. 182-97 und 215-17 als private ETB. Alles im Kobra-Album, Mi. 1.370.-	ETB	90,—
-------	---	-----	------

Berlin Zusammendrucke

11301	1962 - 1989, komplette postfrische Sammlung K3 bis W 98, dazu Markenheftchenblätter, diverse gestempelte Zusammendrucke, senkrechte Paare, Sehenswürdigkeiten auf Schmuckbrief vom ersten Verwendungstag, Mi. ca. 2.600.-	**/☉/☒	250,—
-------	---	--------	-------

Französische Zone

11302	1945 - 1949, Bestand mit hunderten Briefen, Karten und Ganzsachen, dabei Reco, Zensur, provisorische R-Zettel/Stempel, Teilbar-Frankaturen, Zwischenstegpaare, Auslandspost, Wobau-Marken, Berliner Notopfer-Marken, Einzelfrankaturen, Mehrfachfrankaturen, Paketmarken etc.	☒	500,—
11303	1945 - 1949, nach Hauptnummern komplette postfrische Sammlung inkl. Baden Nr. 46II und allen Blockausgaben im Imperial-Vordruckalbum, Baden Mi.-Nr. 46 II mit Fotobefund H.-D. Schlegel BPP "echt und einwandfrei" (Abbildungen siehe Onlinekatalog)	**	400,—
11304	1945 - 1949, nach Hauptnummern komplette postfrische Sammlung inkl. Baden Nr. 46II und allen Blockausgaben im Leuchtturm-Vordruckalbum. (Abbildungen siehe Onlinekatalog)	**	400,—
11305	Französische Zone: bis auf Baden Bl. 1 A und Württ. Bl.1 kpl. sauber gest. Slg., alles ungeprüft und daher ohne Obligo für die Stempel. Dies gilt insbes. für die höherwertigen Sondermarken, wengleich mitnichten alles falsch sein dürfte. Mi. bei Stpl.-Echtheit ca. 7.000.-	☉	270,—
11306	1945 - 1949, postfrische, ungebrauchte und gestempelte Sammlung, in den Hauptnummern komplett. (Abbildungen siehe Onlinekatalog)	**/*/☉	150,—
11307	1945 - 1949, nach Hauptnummern kpl. ungebrauchte Sammlung auf altem Vordrucktext.	*	100,—

Bizone

11308	1946 - 1948, vierbändige Spezialsammlung (3 Alben mit Blanko-Seiten + Einsteckbuch), zahlreiche Aspekte dieser Ausgabe berücksichtigende Sammlung mit interessanten Belegen, Bogenzählnummern, Plattenfehlern, Zählungen, Farbvarianten, dabei auch das Spitzenstück Mi.-Nr. 22Dz gestempelt mit Fotobefund Schlegel BPP, viele enthaltenen Stücke entsprechend geprüft, der Katalogwert beträgt über 30.000.- Euro, bitte eingehend besichtigen! (Abbildungen siehe Onlinekatalog)	**/☉/☒	2700,—
11309	1945 - 1946, Bestand mit hunderten Briefen, Karten und Ganzsachen mit AM-Post-Frankaturen, dabei Reco, Zensur, Eilboten, Einzelfrankaturen und Mehrfachfrankaturen, Auslands- und Überseepost etc.	☒	500,—
11310	1945 - 1949, postfrische, ungebrauchte und gestempelte Sammlung mit u.a. Mi.-Nr. 52/68I+II, I-IX/I+II, AIX/II (alle gepr. Schlegel BPP), dazu Gemeinschaftsausgaben mit Bl. 12A/B. (Abbildungen siehe Onlinekatalog)	**/*/☉	350,—
11311	1945, AM-Post, postfrischer Bestand mit 52 vollständigen Bogen amerikanischer und (vorwiegend) deutscher Druck, dabei mehr als 15 Bogen mit roter Bogenzählnummer, u.a. MiNr. 16B r3, Plattenfehler und weitere Besonderheiten, meist sehr gute Erhaltung, interessanter Bestand für den Spezialisten in 4 Bogenmappen, enormer Katalogwert (alter Ausruf 400)	**	300,—
11312	1948, über 300 Briefe und Karten mit Band- und Netzaufdrucken, dabei Reco, Luftpost, Mischfrankaturen, 10fach-Frankaturen und Posthörnchen, Mischfrankaturen mit Bauten und Kölner Dom, Auslandspost etc.	☒	300,—
11313	1948 - 1949, 135 Briefe und Karten mit Sondermarken, teils mit Zusatzfrankatur Bauten, dabei Reco, Luftpost, Einzel- und Mehrfachfrankaturen, Bl. 1 auf 2 R-Briefen (einmal mit Ersttagssonderstempel)	☒	300,—
11314	1946 - 1949, AM-Post, interessante Partie auf 12 großen Steckarten, dazu diverse Belege, auch bessere Werte, hoher Katalogwert, bitte eingehend besichtigen!	**/☉/☒	250,—
11315	1945 - 1949, postfrische Sammlung, in den Hauptnummern komplett, dabei gute Ausgaben geprüft wie MiNr. 73/100I wg mit Fotoattest Stemmler BPP, 73/97eg mit Fotoattest Stemmler BPP und Bl. 1a gepr. Schlegel BPP, mit vielen Besonderheiten wie Einheiten, Oberrandstücken usw., reichhaltige Qualitätssammlung im Lindner-Vordruckalbum (Abbildungen siehe Onlinekatalog)	**	250,—
11316	1945 - 1949, ungebrauchte Sammlung auf altem Vordrucktext, in den Hauptnummern komplett inkl. 52/68 I und II, Hannover-Messe-Block zus. auf Brief mit Sonderstempel, dazu noch Kontrollratsausgaben in den Hauptnummern kpl. (Abbildungen siehe Onlinekatalog)	*/☉	200,—
11317	1948 - 1952, Bauten, bestand mit hunderten Briefen, Karten und Ganzsachen, dabei Reco, Zensur, Luftpost, Landpoststempel, Zustellungsurkunden, Auslandspost, Überseepost mit hohen Frankaturen etc.	☒	200,—
11318	1945 - 1946, Bestand mit hunderten Briefen, Karten und Ganzsachen mit AM-Post-Frankaturen, dabei Reco, Zensur, Einzel- und Mehrfachfrankaturen etc.	☒	200,—
11319	1948 - 1952, Bestand mit hunderten Briefen, Karten und Ganzsachen mit Bauten-Frankaturen, dabei Reco, Luftpost, Überseepost etc.	☒	200,—
11320	1946 - 1948, interessante Belegesammlung auf Blankoseiten, einzelne Stücke mit Erklärungen, dabei interessante Poststufen, Entwertungen, Frankaturen etc., ca. 70 Belege.	☒	180,—
11321	1948, rund 120 Briefe und Karten mit Band- und Netzaufdrucken, dabei Reco, Zensur, Landpoststempel, Auslandspost etc.	☒	100,—
11322	AM-Post, elf interessante Frankaturen, teils ehemalige Auktionseinzellose, dabei Eilboten, Notstempel, Bahnpost, dazu 16/35 gestempelt (ohne Mi.-Nr. 21) - jedoch Stempel bei Prüfung abgelehnt "nicht prüfbar".	☒	60,—

Notopfermarken

11323	Partie mit gestempelten Marken sowie insgesamt ca. 20 Belegen mit Briefen und Karten, Fundgrube für Zählungen und Wasserzeichen	**/☉/△	30,—
-------	---	--------	------

Bundesrepublik Deutschland / Berlin

11324	1967 - 2001, Bogen- und Bogenteile, postfrische Partie mit kompletten hauptsächlich Wohlfahrts- und Weihnachtsausgaben, dabei auch frankaturgültige modernere, mit zahlreichen guten Ausgaben bis hin zu Bund MiNr. 838/41 Bogensatz per 3, schöner Bestand aus Sammlungsaufgabe in Alben und Bogenmappen im kleinen Karton, Mi. ca. 14.000.-	**	300,—
11325	Rollenendstreifen (5+4), postfrische Partie mit nicht ganz 50 verschiedenen Bund ab "Unfall" bis "SWK" (ca. 1.000.-). Dazu Berlin diverse verschiedene 5er-Streifen mit Zähl-Nr. ab "Bedeutende Deutsche" (über 700.-), Mi. insgesamt über 1.700.-	**	90,—
11326	1974 - 2014, ETBS komplett, alle doppelt gesammelt, von 1991-2000 sogar dreimal, in 90 Post-Alben mit Schuber.	☉	Gebot

Bundesrepublik Deutschland

11327	1949 - 1954, Mi.-Nr. 111 - 196, 10 komplette Sammlungen aus angegebenem Zeitraum, alles sauber auf Steckkarten, tadellos postfrisch, inkl. 10 Sätzen Mi.-Nr. 123/38 Posthorn!, Mi. 38.550.- (Abbildungen siehe Onlinekatalog)	**	5500,—
11328	2001 - 2018, postfrischer Bestand postgültiger Nominale, dabei Dublettenbücher mit vielfach losen Marken, Dauerserienpaaren, 5er- und 10er-Streifen und Kleinbogen etc., dazu Markenheftchen und Folienblätter; zusätzlich unberechnet diverse gestempelte Werte, Heftchen und Blätter, wir errechneten einen Nominalwert von deutlich über 10.000.- Euro, in 3 großen Kartons	**	5000,—
11329	1945 - 1997, postfrische Sammlung, in den Hauptnummern komplett per 3 gesammelt, dabei alle guten Ausgaben wie MiNr. 111/12, 121/22, 123/38, 139/40, 141/42, 143/46, 156/59, 173/76 und 177/96 (je per 3), dazu kleiner Anlagebestand Blockausgaben und komplette Bogen (meist 60/70er Jahre, dabei Heinemann), Sammlung ETB sowie kleine Partie Bedarfsbriefe, hochwertiger Bestand aus Sammlernachlass im Vordruckalben bzw. Einsteckbüchern in 3 großen Kartons	**	1800,—
11330	1949 - 1960, bis auf den Posthornsatz komplette Sammlung "VIERERBLÖCKE", vieles vom Eckrand, alles tadellos postfrisch, dabei Bundestag, Helfer der Menschheit (I - VI), Marienkirche, Heuss, sehr hoher Katalogwert, in dieser Art selten angebotenes Objekt! (Abbildungen siehe Onlinekatalog)	**	1500,—
11331	1949 - 2018, postfrische Sammlung, durchgängig mit Oberrändern bzw. oberen Bogenecken gesammelt, mit allen guten Werten wie MiNr. 123/38 OR gepr. Schlegel BPP, 139/40 gepr. Schlegel BPP, 143/46 gepr. Schlegel BPP, 156/59 postfrisch gepr. Schlegel BPP und 177/96 OR postfrisch gepr. Schlegel BPP, die Anfangswerte durchgeprüft, in der Moderne hoher Nominalanteil, sehr schöne Sammlung in 9 SAFE-Vordruckalben in zwei großen Kartons (Abbildungen siehe Onlinekatalog)	**	1300,—
11332	1949 - 2018, postfrische und gestempelte, doppelt geführte Sammlung, in den Hauptnummern überkomplett, dabei alle guten Ausgaben wie MiNr. 117/20 postfrisch und gestempelt(2), 123/38 postfrisch mit Fotoattest Schlegel BPP, 139/40 postfrisch und gestempelt, 143/46 postfrisch und gestempelt(2), 177/96 postfrisch(2) und 179/259y "lumogen" postfrisch(6), sehr gut ausgebaut Dublettenbücher, dazu Markenheftchen und Zusammendrucke, Dauerserien spezialisiert mit waagerechten Paaren, Rollenenden, (Zehner)Bogen und -teile, eine große Kiste Kartonphilatelie (ohne ETB) und Bündelware etc., reichhaltiger Bestand in 22 Lindner-Vordruck- bzw. Einsteckalben in 6 großen Kartons (Abbildungen siehe Onlinekatalog)	**/⊙	1000,—
11333	1949 - 2018, ungebrauchte/postfrische und gestempelte, doppelt geführte, Sammlung, in den Hauptnummern komplett, dabei u.a. MiNr. 117/20 postfrisch und gestempelt, 123/38, 156/59 postfrisch und gestempelt(2), 173/76 postfrisch(2) und 177/96 postfrisch gepr. Schlegel BPP, oft zusätzlich mit Markenheftchen und Folienblättern gesammelt - allein hier über 1.000.- zusätzliche Nominale, reichhaltige Sammlung in SAFE-Vordruckalben, dazu Dubletten und FDCs, in 3 großen Kartons (Abbildungen siehe Onlinekatalog)	**/*/⊙	1000,—
11334	1949 - 2002, postfrische Sammlung in 6 blauen SAFE Skai Vordruckalben ab 1957 überkomplett, teilweise BPP-geprüft, dabei u.a. MiNr. 121/22, 103/40, Heuss lieg. Wz. Y I und Y II, Y II im 5er Streifen alle ATM und C/D Werte, alle Blöcke und Einzelmarken vorhanden, zusätzlich Freimarken mit Bogensignaturen, Eck- und Oberränder, Formnummern, waagr. Paare, etc.	**	650,—
11335	1949 - 2002, gestempelte Sammlung in 6 SAFE Vordruckalben ab 1957 überkomplett, teilweise BPP-geprüft, dabei u.a. MiNr. 111/12, 113/15, 139/40, Heuss lieg. Wz, 3 mal lumogen, davon einer auf Sieger FDC, alle ATM und C/D Werte vorhanden, ferner viele Eck- und Oberränder, teils mit Bogensignaturen und Formnummern, waagr. Paare, teils doppelt bzw. mehrfach, etwas Euro Nominale und vieles mehr.	⊙/△/⊠	650,—
11336	1949 - 1999, postfrische Sammlung, bis 1980 in den Hauptnummern komplett, dabei Bund MiNr. 134 postfrisch gepr. Schlegel BPP, 137 postfrisch gepr. Schlegel BPP, 138 ungebraucht gepr. Schlegel BPP, 139/40 postfrisch gepr. Schlegel BPP, 177/96 postfrisch, dabei die gute 50 Pfg mit Oberrand, vieles gepr., schöne Sammlung in 2 Lindner-Vordruckalben, dazu Jahrbücher 1974/99, Jahressammlungen 1991/99, Ministerbücher 1988/98 und Atelier-Editionen 1994/97 sowie eine Sammlung Messebelege ab 1994 mit den gesuchten ersten Belegen, reichhaltiger Bestand aus Sammlungsaufgabe in 2 großen Kartons	**/⊙	500,—
11337	1949 - 1959, postfrische Sammlung im Ministerbuch "Aus Anlass des zehnjährigen Bestehens der Bundesrepublik überreicht" mit eigenhändiger Unterschrift des Bundesministers für das Post- und Fernmeldewesens, vom Sammler noch um die fehlenden Freimarkensätze Posthorn, Heuss I/III und Heuss "lumogen" ergänzt, somit in den Hauptnummern komplett, Einband gering fleckig sonst sehr gut erhalten, in dieser Form sehr selten und außergewöhnlich (alter Ausruf 500)	**	400,—
11338	1949 - 1952, postfrische Partie der gesuchten Anfangsausgaben, dabei u. a. Mi.-Nr. 177/96 (3), diverse Sätze Helfer der Menschheit, Marienkirche etc., Mi. 3.275.- (Abbildungen siehe Onlinekatalog)	**	400,—
11339	1949 - 2000, postfrische (nur wenige Werte kl. Gummimängel) Sammlung, mit allen guten Werten wie MiNr. 123/38 ungebraucht/postfrisch gepr. Schlegel BPP, 139/40 gepr. Schlegel BPP und 177/96 postfrisch gepr. Schlegel BPP, dabei zahlreiche Werte schon ab den Anfangsausgaben mit Bogenrändern bzw. -ecken, quasi durchgeprüft, reichhaltige Sammlung in 8 SAFE-Vordruckalben (Vordrucktext bis 2018 komplett) in 2 großen Kartons	**/*	400,—
11340	1949 - 2017, gestempelte Sammlung, von 1949 - 2003 kpl. in Vordruckalben, die Jahre danach fast vollständig bis 2017 (teils in Einsteckalben) gesammelt, Spitzenwerte meist geprüft Schlegel BPP, mit Heuss lumogen, Markenheftchen, Zusammendrucke, Automatenmarken, Zehnerbögen etc. (Abbildungen siehe Onlinekatalog)	⊙	400,—
11341	1952 - 2019 (bis zum letzten Tag!), Sammlung Ersttagsbriefe (FDC), dabei bessere Ausgaben aus den 50ern wie MiNr. 149(2), 151, 160, 219, 243/46, 270/73, 302/06, ab 1960 bis Dezember 2019 (!) komplett (teils mehrfach) mit u.a. Bl. 3 und allen Neuheiten, in der Regel gelaufen und in sehr guter Erhaltung, reichhaltige Sammlung aus Sammlungsaufgabe in mehr als 20 großen Briefalben, seltene Möglichkeit an eine komplette FDC-Sammlung Bund zu kommen !	⊠	400,—
11342	1949 - 1964, nach Hauptnummern weitgehend komplette postfrische und gestempelte Sammlung in meist sauberer Qualität im alten Vordruckalbum, Posthorn postfrisch fehlt, ansonsten nur einige billige Werte fehlend, Mi. ca. 4.500.- (Abbildungen siehe Onlinekatalog)	**/⊙	360,—
11343	1949 - 1997, kpl. postfrische Sammlung in 4 Lindner-T-Alben, lediglich der Posthornsatz teils mit Neugummi, dazu Automatenmarken, Markenheftchen und Zusammendrucke	**	300,—
11344	1954 - 1960, Dauerserie Heuss, spezialisierte postfrische und gestempelte Sammlung, dabei bessere Typen, Einheiten, HAN und Formnummern, u.a. mit MiNr. 179xw HAN postfrisch(3), 180xv HAN postfrisch(2), 183xv HAN postfrisch(2), 259/65 Unterrand-4er-Blocks postfrisch, 259/65 Eckrandsätze mit Formnummern 1/4 kpl. postfrisch, und 306 4er-Block gestempelt gepr. Schlegel BPP, dazu einige interessante Briefe, schöne und reichhaltige Sammlung aus Sammlungsaufgabe mit vielen nicht einfach zu findenden Stücken im Einsteckbuch, hoher Katalogwert !	**/⊙/⊠	300,—
11345	JAHRBÜCHER: 1973 - 2006, Jahrbücher komplett, inkl. dem guten Jahrbuch Nr. 1 von 1973 gepr. Schlegel BPP, dazu Jahrbuch DDR 1990, tadellos erhalten, Komplettsammlung mit hohem Nominalanteil !	**	300,—
11346	1949- 1962, in beiden Erhaltungen gesammelt, es fehlen einige wenige Werte, gute Erhaltung (alter Ausruf 400)	**/*/⊙	300,—
11347	1949 - 1990, gestempelte komplette Sammlung, teils mehrfach gesammelt mit Besonderheiten, Dauermarken in Paaren und 4er-Blocks, Randstücken, Briefen, Kartons und FDCs.	⊙/⊠	300,—
11348	1949 - 1980 (ca.), Bestand mit hunderten Briefen, Karten und Ganzsachen, dabei gute Frankaturen, reco, Luftpost, Einzelfrankaturen, Mehrfachfrankaturen, Postkrieg etc.	⊠	300,—
11349	1969 - 2001, **/o/BF, umfangreicher, chronologisch sortierter Lagerbestand in 16 dicken Einsteckbüchern und 5 FDC Alben, bis zum Jahre 1995 fast alle Ausgaben durchgängig 2 bis 6 mal postfrisch und 5 - 10 mal gest. vorhanden, ab 1977 aufgelockert mit FDC's, Ganzsachen, Messebriefe und von 1996 fast nur noch gestempelt, enormer Katalogwert!!! (alter Ausruf 200)	**/⊙/⊠	100,—
11350	1949 - 2005, Sammler-Bestand mit insgesamt über 5.000 Marken in fünf großen Einsteckbüchern. Anfangs noch mit einigen Zonen-Marken und überwiegend in gestempelt, im weiteren Verlauf zunehmend in postfrisch inkl. einigen Eckrandstücken und Eckrand-Viererblocks gesammelt, diese teils mit Formnummer! Hoher Michelwert!	**/⊙	180,—
11351	1951 - 2014, Fundgrube mit 1.500 Belegen, lose im Karton. Dabei zahlreiche Einzel- und Mehrfachfrankaturen, verschiedene Versendungsformen, Ansichtskarten, Ganzsachen, Schmuck-FDC's, Maximumkarten, Sonderbelege, etc.	⊠	180,—

SAMMELLOSE

Bundesrepublik Deutschland

11352	1949 - 2018, gestempelte Sammlung, in den Hauptnummern überkomplett mit allen guten Ausgaben wie MiNr. 113/15, 117/20, 121/22, 139/40 und 143/46, quasi durchweg mit schönen Rundstempeln gesammelt, reichhaltige Sammlung in 8 SAFE-Vordruckalben in 2 großen Kartons	☉	150,—
11353	1951 - 1959, postfrischer/ungebrauchter Bestand inkl. einigen Bogenrand- und Eckrandstücken auf 90 A5-Einsteckkarten in zwei Ringordnern, u.a. dabei verschiedene Einheiten von kleinen Posthorn-Wertstufen, MiNr. 148 im Bogenteil zu 35 Stück, MiNr. 179 linker oberer Eckrandvierblock mit DZ "8", 263 xw R (15), guter Anteil Heuß Lumogen-Marken etc.	**/*	130,—
11354	1945 - 1947, altes Auswahlheft mit Restauszeichnung 1.480.- DM, bitte ansehen.		100,—
11355	1960 - 2010 (ca.), umfangreicher Markenbestand in diversen Schachteln und Ordnern, u.a. dabei zwei Schachteln mit je gut dreistelliger Stückzahl Banderolen der Ausgaben Burgen & Schlösser und Sehenswürdigkeiten. Lose gestempelte Marken sortiert nach Dauerserien, Sondermarken und Zuschlagsmarken in drei Schachteln. Der Bestand füllt insgesamt eine Umzugskiste	**/*☉	90,—
11356	1971 - 1973, Dauerserie Unfallverhütung, spezialisierte postfrische und gestempelte Sammlung, dabei Einheiten, Druckerzeichen, Rollenmarken, Zusammendrucke und Markenheftchen, schöne und reichhaltige Sammlung aus Sammlungsaufgabe im Ringbinder (alter Ausruf 100).	**☉	80,—
11357	1954 - 1959: Reichhaltiger postfrischer Markenbestand, durchweg einwandfrei, viele bessere Ausgaben, Zuschlag, 259-65, 294 (5), 302-06 (3), 315-19 etc., Mi. 760.-	**	80,—
11358	1955, 9 Lufthansa-Erstflugbelege, Haberer-Nr. 1, 11, 19, 31, 34, 35, 40, 41 und 44), jeweils mit Marken aus dem Lufthansa-Satz MiNr. 205/08 frankiert, gute Erhaltung, Haberer-Kat. 380.- (Abbildungen siehe Onlinekatalog)	☒	60,—
11359	2000 - 2012, Partie von 120 gestempelten und 10 postfrischen Kleinbögen, bei einigen wenigen fehlt der Rand und einige sind mehrfach, Mi. über 1.300.-	**☉	50,—
11361	1970 - 1971, Postautomation, 15 Belege mit diversen Strichcodierungen, alle in tadelloser Erhaltung, interessante Partie.	☒	50,—
11363	Schwarzdrucke, Mi.-Nr. 1002, 1280, 1445 und 1638, sowie zwei Schwarzdrucke der DDR als Zugabe, Mi. für BRD 240.-		40,—

Bundesrepublik Deutschland - FDC

11367	1951 - 1966, saubere FDC-Slg. in zwei Briefe-Alben bzw. großformatige lose beiliegend. Dabei viele mittelwertige Ausgaben, Bl. 2 mehrfach in Variationen usw.; der Wertanteil nach 1959 ist vernachlässigenswert, Mi. 2.260.-	☒	130,—
-------	---	---	-------

Bundesrepublik Deutschland - Zehnerbögen

11368	1979 - 2000, offensichtlich komplette postfrische, Sammlung der so genannten "Kleinbogen" (10 Marken), sauber untergebracht in drei entsprechenden "Club 10"-Alben der deutschen Post, der Katalogwert ist immens, im Jahrgang 2000 sind selbstverständlich auch die Marken mit Doppelnominale DM / Euro enthalten (ca. 50.- Euro Frankaturwert).	**	200,—
-------	---	----	-------

Bundesrepublik Deutschland - Jahrbücher

11369	1973, Jahrbuch in tadelloser Erhaltung, 6 Exemplare, Mi. 10.200.-	**	1000,—
-------	---	----	--------

Bundesrepublik Deutschland - Engros-Lose

11370	2001, Blockausgabe "Weihnachten", Gemeinschaftsausgabe mit Spanien, Deutscher Nominalanteil 138,- Euro, Spanien ca. 75.- Euro, 129 Stück, tadellos postfrisch, Mi. 710.-	Bl.56(129) **	150,—
-------	--	------------------	-------

Bundesrepublik Deutschland - R+V Zettel

11371	EINSCHREIBEZETTEL, sammlungsartiger Bestand in 4 kl. Einsteckbüchern mit 1- bis 4-stellige PLZ / Leitbereich 1 bis 8, dabei etliche kleine Orte enthalten, ca. 1200 St. aus dem Leitbereich 4, heute kaum noch zusammenzutragen, über 3.000 Stück, Liebhaberlos!	(*)/△	60,—
-------	--	-------	------

Bundesrepublik Deutschland - Markenheftchen

11372	1951 - 2003, postfrische Sammlung Markenheftchen Bund, spezialisiert gesammelt mit einer Vielzahl an besseren Varianten, dabei MiNr. MH 2a, 2c, 3(3), 4Y(3) und 22ad K2 mZ, zahlreiche "Gebührenangaben ungültig" -Heftchen und weitere Besonderheiten, dazu Grundstocksammlungen Berlin und DDR, schöne Kollektion aus Sammlungsaufgabe, sauber in 6 Ringalben gesammelt (alter Ausruf 500).	**	400,—
11373	1951 - 2000, postfrischer Bestand Markenheftchen, dabei gute frühe Heftchen wie MiNr. 1 "Posthorn", 2b, 2c, 2e, 3(3) und 10g(3), ohne Übermengen, sauber in Umschlägen sortiert.	**	150,—
11374	1960 - 1990, Partie mit 100 Markenheftchen (inkl. einigen von privaten Wohlfahrtsverbänden), u.a. dabei MH 4 Y und 6 e	**	60,—

Bundesrepublik Deutschland - Zusammendrucke

11375	1946 - 2007, komplette Sammlung der Zusammendrucke im Leuchtturm-Vordruckalbum, dabei natürlich alle Zusammendrucke Posthorn, Heuss I, Heuss II, in den letzten Jahren sind einige Ausgaben gestempelt, Mi. 7.800.- - empfehlenswerte Sammlung! (Abbildungen siehe Onlinekatalog)	** S	1500,—
11376	1951 - 1996, ungebrauchte/postfrische Sammlung, ab 1955 lt. Vordrucken die ZD aus Markenheftchen komplett, dabei viele gute Werte wie MiNr. Hbl. 1 postfrisch mit Kurzbeleg Schlegel BPP, Hbl. 2 postfrisch und ungebraucht je mit Kurzbeleg Schlegel BPP, W4/RL2 postfrisch, W8/S48 postfrisch, W17/S52YII postfrisch gepr. Schlegel BPP, dazu einige Zusammendrucke aus Blocks (z.B. Beethoven komplett) und Markenheftchen, reichhaltige Sammlungen in 2 SAFE-Vordruckalben (allein der selten angebotene Vordrucktext NP 174.- Euro) (Abbildungen siehe Onlinekatalog).	**/*	750,—
11377	1955 - 1960, "Heuss", sauberes Lager mit u.a. div. bess. aus 1956 sowie div. ZD mit 8Pf. lieg. WZ, Mi. ca. 3.300.-	**	130,—

EUROPA

Aland

11378	1984 - 1999, postfrische und zusätzliche gestempelte Sammlung aus Abobezug, nach neuwertigem Leuchtturm Falzlosvordruck lückenlos komplett, dazu Automatenmarken sowie die Jahre 2000 und 2001 auf Steckseiten. (alter Ausruf 100)	**☉	60,—
-------	--	-----	------

Franz. Andorra

11379	1931 - 1987, gepflegte Qualitäts-Sammlung ab der MiNr. 1, anfangs ungebraucht, dann ab 1944 postfrisch, und bis auf die 3 Höchstwerte der Freimarken-Ausgabe von 1931 nach Vordruck komplett mit allen guten und gesuchten Ausgaben und Werten. Zusätzlich sind die Kleinbögen der „Fresken“-Ausgaben, sowie einige gestempelte Werte enthalten. Im Anschluss noch die Portomarken komplett mit der guten Ausgabe von 1931/32, MiNr. 9/15. Eine bemerkenswerte Sammlung in 2 Lindner Vordruckalben. (alter Ausruf 500) (Abbildungen siehe Onlinekatalog).	**/*	400,—
-------	---	------	-------

Belgien

11381	1849 - 1981, ungebrauchte/postfrische und gestempelte, gemischt geführte Sammlung, die Klassik ab MiNr. 1(2) spezialisiert nach Zähnungen und Papierarten gesammelt, in der Folge nahezu komplett mit zahlreichen guten Ausgaben wie MiNr. 26 gestempelt, 156 gestempelt, 186 Klbg postfrisch, Bl. 2 postfrisch, 333/41 postfrisch, 354/65 ungebraucht, Bl. 3 postfrisch und Bl. 21/22 postfrisch, reichhaltige Sammlung in 3 Leuchtturm-Vordruckalben, enormer Katalogwert! (Abbildungen siehe Onlinekatalog).	**/*☉	500,—
11382	1849 - 1943, ungebrauchte und gestempelte Sammlung mit besseren Werten auf selbstgestalteten Blättern im Album.	*☉	250,—
11383	1849 - 1978, postfrische, ungebrauchte und gestempelte Sammlung mit besseren Ausgaben Dienst und Eisenbahnmarken im Schaubek-Album.	**/*☉	200,—
11384	Ungebrauchter Vorkriegs-Blockposten (Marken oft **) u.a. mit 186 KB, Bl. 8 (3), 9A, B, 11, 12, Bk. IV/I, VIII/I, II etc., Mi. für ** 900.-	*	80,—

11385	1930 - 195 (ca.), sauberes postfrisches Lot mit verschied. Blocks und einigen Blockeinzelmarken der 1930/40er-Jahre sowie einige bessere Sätze 1950er-Jahre, Mi. 680.- + ein unberechneter, so genannter "Luxus-Block" MiNr. 1182-84.	**	50,—
Bulgarien			
11386	1879 - 1944: Sehr reichhaltige, ab ca. 1882 weitestgehend komplette alte Sammlung mit vielen guten Ausgaben, dabei 242-248, 249-51 * und gestempelt, vieles ist in beiden Erhaltungen (oft auch ++) vorhanden, der Portoteil bis 1900 ist überkomplett, bitte besichtigen, Mi. ca. 2.900.- (Abbildungen siehe Onlinekatalog)	*/**/☉	270,—
11387	1993 - 1998, postfrische Engros-Partie mit 1000 Sätzen CEPT 1993 (MiNr. 4047/48), 500 Sätzen CEPT 1994 (MiNr. 4121/22) und 500 Sätzen CEPT 1998 (MiNr. 4332/33), Mi. gesamt = 8.000.-!	**	130,—
Dänemark			
11388	1875, sauber gestempelter Bestand der Ausgabe "Ziffer im Rahmen" ex 22-31, ca. 70 Werte, alle mehrfach, auch die guten, wie 24 (3), 28 (6), undurchsucht, Mi. 900.-	☉	90,—
Estland			
11389	1918 - 1940, postfrische, ungebrauchte und gestempelte Sammlung, dazu etwas Deutsche Besetzung und Mittellitauen.	***/☉	150,—
11390	1918 - 1940, ungebrauchte und gestempelte Sammlung mit besseren Werten, Sätzen und Blocks.	*/☉	100,—
Finnland			
11391	1856 - 1993, gestempelte Sammlung, ab der MiNr. 2 gepr. Starauschek bis 1992 über weite Strecken komplett, dabei viele gute klassische Werte wie MiNr. 5 gepr., 6 gepr. Starauschek, 7 gepr., 10 gepr. Starauschek, 11 gepr. Starauschek und 161, dazu kleine Sammlung Aland mit Jahressammlungen ex 1997/2002 und Dublettenbestände Skandinaviens, interessanter Bestand aus Sammlungsaufgabe im Kabe-Vordruckalbum.	☉	450,—
11392	1860 - 1960 (ca.), Posten Briefe und Karten, überwiegend Ganzsachen.	☒	200,—
11393	1954 - 1997, postfrischer Dublettenbestand im dicken Steckbuch mit u.a. einem netten Teil Dauer- und Flugpostmarken zu Beginn, ansonsten viel buntes Material inkl. einiger Blocks und MH, Mi. deutl. über 1.000.-	**	50,—
Fiume			
11394	1918 - 1924, ungebrauchte und gestempelte Sammlung mit Besetzung der Canaro-Inseln.	*/☉	100,—
Frankreich			
11395	1953 - 2004, postfrische, komplette Sammlung Rotes-Kreuz-Markenheftchen in DAVO-Album.	**	500,—
11396	1849 - 2002, postfrischer, ungebrauchter und gestempelter Bestand mit Porto, Kolonien, Allgemeine Ausgaben und Auslandspostämtern in drei E-Büchern.	***/☉	300,—
11397	1849 - 1978, postfrische, ungebrauchte und gestempelte Sammlung mit besseren Ausgaben, Porto etc., in zwei Leuchtturm-Alben.	***/☉	300,—
Großbritannien			
11398	1840 - 1978, postfrische, ungebrauchte und gestempelte Sammlung mit besseren Ausgaben, dazu Dienst und Auslandspostämter, im Schaubek-Album. (Abbildungen siehe Onlinekatalog)	***/☉	500,—
11399	1948 - 1993, ** Sammlung in 4 Vordruckalben und einem Einsteckbuch, dazu postfrische Sammlungen Isle of Man, Guernsey und Jersey jeweils bis 1990 gesammelt in weiteren 5 Vordruckalben, Regionalmarken, Markenheftchen, Portomarken etc.	**	450,—
11400	1841 - 1955, überwiegend gest. Partie auf Steckkarten mit einigen bessren Werten, dabei u.a. Nr. 32 gest., Nr. 251/54 **, dazu Zypern Nr. 193 ** (Abbildungen siehe Onlinekatalog)	☉/**	200,—
11401	1845 - 1935 (ca.), Posten Briefe, Karten und Ganzsachen, dabei viel Reco.	☒	200,—
Kanalinseln			
11402	1958 - 1996, postfrische und gestempelte Sammlung Guernsey, Isle of Man und Jersey, teils in beiden Erhaltungen geführt, dazu Portomarken, Markenheftchen, Kleinbogen und FDCs, einen Besichtigungskarton füllender Posten!	**/☉/☒	120,—
Guernsey			
11403	1964 - 1990, ab Regionalausgaben sauber rundgestempelte und postfrische, jeweils nach Vordruck (2 Bände) inkl. Portomarken überkomplett Sammlung, dazu Alderney 1983 - 1996 jeweils postfr. und gest. kpl., Isle of Man 1958 - 1980 postfr. kpl., etc. (alter Ausruf 100).	**/☉	60,—
Jersey			
11404	1943 - 1998 (ca.), ab Regionalausgaben sauber rundgestempelte und postfrische, jeweils nach Vordruck (2 Bände) überkomplett Sammlung, dazu Portomarken **/o kpl. Heftchenblätter, Kleinbogen, etc. (alter Ausruf 150)	**/☉	100,—
11405	1983 - 1990, Kanalinseln, postfrisches Lot mit Jersey Jahrbuch 1986, 8 Markenheftchen, Ganzsachen und Jersey Weihnachtskleinbogen 1990, dazu Färöer Jahressammlung 1983	**	Gebot
Griechenland			
11406	1862 - 1978, postfrische, ungebrauchte und gestempelte Sammlung mit mittleren Ausgaben, Porto, Gebieten und Zypern im Leuchtturm-Album.	***/☉	200,—
Irland			
11407	1925 - 1995, Partie Briefe und Karten, dabei Luftpost.	☒	100,—
Italien			
11408	1851 - 1978, postfrische, ungebrauchte und gestempelte Sammlung mit Altitalienischen Staaten, Königreich, Porto, Post im Ausland sowie Vatikan, dabei viele bessere Ausgaben, im Karton. (Abbildungen siehe Onlinekatalog)	***/☉	3500,—
11409	1862 - 1964, ungebrauchte und gestempelte Sammlung mit besseren Ausgaben, Paket und Portomarken.	*/☉	100,—
Jugoslawien			
11410	1918 - 1946, Sammlung in prall gefülltem KABE-Vordruckalbum mit schönem SHS-Teil. Wenige ungebrauchte Marken haften infolge unsachgemäßer Lagerung etwas an, im modernen Bereich jedoch ganz überwiegend postfrisch mit Blockausgaben, einigen Markenheftchen etc. (alter Ausruf 300) (Abbildungen siehe Onlinekatalog)	☉/**/*	200,—
Kroatien			
11411	1941 - 1944, postfrische und ungebrauchte Sammlung mit Kleinbogen.	**/*	100,—
Liechtenstein			
11412	1945 - 2000, in den Hauptnummern augenscheinlich komplette postfrische Sammlung in drei Schaubek-Vordruckalben, dazu noch umfangreiche Kollektion der Kleinbögen, Mi. ca. 5.000.-	**	500,—
11413	1939 - 1951 (ca.), Interessante Partie mit besseren Werten, dabei u. a. Mi.-Nr. 51A ** Dreierstreifen, viele kpl. postfrische Sätze, auch diverse frühere Ausgaben, Mi. ca. 4.700.-	***/☉	500,—

11414	1912 - 2004, postfrische und gestempelte, doppelt geführte Sammlung, postfrisch ab 1956 komplett, gestempelt bereits ab 1951, mit zahlreichen guten auch früheren Ausgaben wie MiNr. 122/24 postfrisch, 126/39 gestempelt, 149/50 postfrisch und gestempelt, 304/05 mit Bogenecken postfrisch und gestempelt sowie 309 postfrisch und gestempelt je mit Bogenecke, durchweg gute Erhaltung, dazu Dienstmarken, Kleinbogen und FDCs, schöne und reichhaltige Sammlung in 4 SAFE Dual-Vordruckalben, sowie kleine Sammlungen Schweiz (mit Nominale), Skandinavien und Osteuropa in Einsteckbüchern, in 2 Kartons	**/⊙	500,—
11415	1945 - 2007, postfrische Sammlung, in den Hauptnummern komplett, mit allen guten Werten wie MiNr. Bl. 5, 289/300, 304/05, 309 und 332/33, in durchweg guter Qualität, schöne Sammlung aus Sammlernachlass in 2 Lindner-Vordruckalben (Text nur bis 2006)	**	400,—
11416	1912 - 1974, postfrische, ungebrauchte und etwas gestempelte Sammlung mit u.a. Michelnummer 1-3x, 108-13, 114-15, 119-21, 149-50 etc. (Abbildungen siehe Onlinekatalog)	*/⊙	300,—
11417	1912 - 1999, postfrische, ungebrauchte und etwas gestempelte Sammlung, ab 1960 postfrisch in den Hauptnummern komplett, in zwei Alben.	***/⊙	200,—
11418	1912 - 1978, postfrische, ungebrauchte und gestempelte Sammlung mit besseren Ausgaben im Schaubek-Album.	***/⊙	200,—
11419	1920 - 1986, ***/o Sammlung in 2 Vordruckalben und einem Einsteckbuch mit Dienstmarken, 4er-Blocksammlung der 70er-Jahre und 4 Dublettenalben	***/⊙	100,—
11420	1912 - 1985, zwei Restsammlungen von 1912 - 1940 sowie eine fast kpl. gestempelte Sammlung 1960 - 1985, dabei 23 Kleinbögen der hohen Frankenwerte im Schaubek-Falzlosalbum, günstiger Ausruf, Mi. ca. 1.700.-	***/⊙	100,—

Luxemburg

11421	Partie besserer Ausgaben, dabei u. a. Mi.-Nr. 474/510 **, 14 gestempelt, 142 ungebraucht, Intellektuellensatz *, Bl. 3 ** und gestempelt, Mi. 5.000.- (Abbildungen siehe Onlinekatalog)	***/⊙	500,—
11422	1852 - 1978, postfrische, ungebrauchte und gestempelte Sammlung mit guten Ausgaben und Dienst auf Vordruckblättern. (Abbildungen siehe Onlinekatalog)	***/⊙	300,—
11423	1939 - 1988, postfrische, gepflegte, in den Hauptnummern komplette Qualitäts-Sammlung, mit allen guten und gesuchten Werten, Ausgaben und Blocks, sowie den Einzelmarken daraus, ab Block MiNr. 3. Dabei auch die 2 Kleinbögen und das MH MiNr.1, und dazu die Portomarken postfrisch und gestempelt. Des weiteren im Anhang die Papier-Unterschiede der Dauerserie "Großherzog Jean", in 2 teilweise selbst gestalteten Lindner-Vordruckalben. (alter Ausruf 300) (Abbildungen siehe Onlinekatalog)	**	200,—
11424	1945 - 1999, gestempelte Sammlung in zwei SAFE-Alben und ab 1960 komplett, dazu eine postfrische Sammlung 1945//98 (ab 1960 fast komplett), sowie eine kpl. postfrische Sammlung der Jahre 1972/98 auf selbstgestalteten Albenseiten und 3 weitere Alben mit postfrischen bzw. gestempelten Marken ab Klassik.	⊙	180,—

Malta

11426	1964 - 1985, postfrische Sammlung, in den Hauptnummern augenscheinlich kpl., in durchweg guter Abo-Qualität, schöne Sammlung aus Sammlernachlass im Borek-Vordruckalbum	**	90,—
-------	---	----	------

Monaco

11428	1885 - 1978, postfrische, ungebrauchte und gestempelte Sammlung mit besseren Ausgaben und Porto in Schaubek-Album.	***/⊙	200,—
-------	--	-------	-------

Niederlande

11429	1852 - 1978, postfrische, ungebrauchte und gestempelte Sammlung mit u.a. Mi.-nr. 48, 66, 81-82, 99, 123-32, Porto, Portofreiheit etc. (Abbildungen siehe Onlinekatalog)	***/⊙	700,—
11430	1852 - 1990, anfangs bis 1944 fast ausschließlich gestempelte Sammlung mit teils besseren Ausgaben u.a. einige "Voor het Kind" bzw. Zuschlagssätze, Bl. 1 und 2 und ab 1950 wurde meist postfr. und gest. gesammelt. Ab ca. 1953 sind alle Hauptnr. postfrisch sowie gest. vorhanden, dazu noch diverse Markenheftchen, Dienst- und Portomarken, Dubletten, hoher Katalogwert (alter Ausruf 250)	***/⊙	200,—
11431	1870 - 1990 (ca.), reichhaltiger Posten Briefe, Karten und Ganzsachen, dabei Reco, Luftpost, Bahnpost, alte Ansichtskarten etc.	⊠	200,—
11432	1870 - 1970 (ca.), rund 200 Briefe, Karten und Ganzsachen, dabei Reco, Zensur etc.	⊠	100,—
11433	1864 - 1988, sauber geführtes Lager in drei dicken Steckbüchern. Klassik/Semiklassik mit tfs. mittelwertigem. Bis ca. 1942 fast nur gest., danach zunehmend mit auch ** Material und in den 50er-Jahren ebenfalls div. mittelwertige (Zuschlag-)Sätze, Ab den 60ern dann überw. ** mit auch etl. Blocks, sehr hoher Katalogwert!	** ₀	90,—

Norwegen

11434	1855 - 1978, postfrische, ungebrauchte und gestempelte Sammlung mit u.a. Mi.-Nr. 1, 2-5, 38 etc.	***/⊙	250,—
-------	--	-------	-------

Österreich

11435	1850 - 1983, postfrische, ungebrauchte und gestempelte Sammlung mit u.a. Mi.-Nr. 8 (repariert, geprüft Richter), 518-23, 551-54, Porto, Lombardei, Venetien, Post Loranto, Feldpost, Bosnien und Herzegowina. (Abbildungen siehe Onlinekatalog)	***/⊙	2000,—
11436	1945 - 1999, postfrische Sammlung ab Wappenausgabe einschließlich Renner-Kleinbogensatz und komplett bis auf einige unbedeutende Werte, tadelloses Objekt in 2 weinroten Schaubek-Falzlos-Alben (Abbildungen siehe Onlinekatalog)	**	700,—
11437	1860 - 2001, postfrisch und ungebrauchte Sammlung mit besseren Ausgaben, ab Mi.-Nr. 697 in den Hauptnummern komplett, dazu etwas Gebiete, in 3 Kabe-Alben.	**/*	500,—
11438	1850 - 1993, postfrischer, ungebrauchter und gestempelter Bestand mit u.a. Mi.-Nr. 1 (17), 2 (6), 6 (7), etwas Gebieten etc., in drei E-Büchern.	***/⊙	500,—
11439	1945 - 1999, postfrische Sammlung, in den Hauptnummern augenscheinlich komplett inkl. der Aufdruckausgaben, inkl. MiNr. 693/96II mit Fotoattest Glavanovitz VÖB, 772/75B mit Unterrand, 838/53, 893/926 und 984/87, reichhaltige Sammlung in 2 KABE-Vordruckalben	**	400,—
11440	2002 - 2009, postfrischer Bestand Neuheiten, dabei Blocks, Kleinbogen und gesuchte Motivausgaben (Stickeremarke, Svarovski-Block usw.), meist per 2, über 1.000.- Nominalwert	**	400,—
11441	1945 - 1973, kpl. postfrische Sammlung incl. Va-d, Grazer Aufdruck kpl. bis 5 RM und Renner geschnitten in 2 SAFE Alben, Qualitätsobjekt (Abbildungen siehe Onlinekatalog)	**	300,—
11442	1850 - 1974, ungebrauchte/postfrische und gestempelte Sammlung mit besseren Werten und Sätzen im Schaubek-Album	***/⊙	300,—
11443	1890 - 1988, insgesamt saubere reichhaltige gest. Slg. in drei Leuchtturm-SF-Alben (Vordruck ab Nr.1) mit u.a. bess. Sätzen der 1920/30er-Jahre sowie ab Nr. 697 dann bis auf 3 Kleinwerte aus den letzten Jahren komplett. Auch Portomarken gut vertreten, Mi. ca. 5.000.-	⊙	270,—
11444	1947 - 2008, postfrische und gestempelte, doppelt geführte Sammlung, ab 1959 augenscheinlich komplett, im modernen Teil teils mehrfach mit zusätzlicher Nominale, in 5 Lindner-Vordruckalben, dazu sauber sortierter Dublettenbestand in Einsteckbüchern, schöne Kollektion in 2 großen Kartons.	**/⊙	250,—
11445	1945 - 2001, postfrische in den Hauptnummern bis auf diverse Lücken wie u. a. Aufdruckausgaben 1945 sowie Mi.-Nr. 772/75B komplette Sammlung in drei Vordruckalben, dazu noch diverse Kleinbogen, enthalten sind u. a. Mi.-Nr. Va/Vd mit Attest Sturzels VÖB, Vögel etc.	**	200,—
11446	1860 - 1925, inkl. Gebiete, 29 Belege mit u. a. Ganzsache U3 mit Zufrankatur, dazu Steckkarte mit 12 ungebrauchten Marken, interessante Partie.	⊠	100,—
11447	1947 - 1994, Bestand Briefe, Karten und Ganzsachen, überwiegend FDC, dazu 2 Bände Winterolympiade Innsbruck 1976, 4 Bände Schwarzdrucke 1965/79 etc., in etlichen Alben, in 4 Kartons (alter Ausruf 200)	⊠	90,—
11448	1900 - 1999, sortenreiche Fundgrube in zwei Einsteckbüchern, einer Schachtel mit Kiloware und einem dicken Vordruckalbum mit einer postfrischen, bis auf wenige Felder vollständig bestückten Sammlung 1965/1999 (alter Ausruf 100)	**/⊙/△	70,—

Polen		
11449	1918 - 1978 (ca.), ungebrauchter/postfrischer und gestempelter Bestand mit besseren Ausgaben wie MiNr. Bl. 1, dazu Lokalausgaben, Ostschlesien, Port Gdansk, Mittellitauen, etc., interessante Partie im kleinen Karton	**/*/☉ 300,—
11450	1860 - 1960 (ca.), ungebrauchte und gestempelte Sammlung mit u.a. Mi.-Nr. 1 (2), Bl. 5 A+B, Stadtpost, Port Gdansk und Mittellitauen.	*/☉ 200,—
Portugal		
11451	1853 - 1959, gestempelte spezialisierte Sammlung, in den Hauptnummern komplett, in der Klassik teils Stempelstudien und ausführlich nach Farben und Zähnungen spezialisiert gesammelt, dabei eine Vielzahl teurer Werte wie MiNr. 1(2), 3(2), 4, 5, 9(3), 12/16, 25/33, 35xD, 43xC, 44, 54/58, 66/77, 96/108, 109/23, 265/98, und allen Blockausgaben von Bl.1/11, dazu Dienst & Portomarken usw., sehr schön aufgezo-gen auf Albenblättern in 4 Lindner-Ringbindern, in dieser Reichhaltigkeit selten angeboten, dazu Afinsa-Katalog 2008 und Ceres Spezialkatalog 1992, ideal zum Weiterführen (Abbildungen siehe Onlinekatalog)	☉ 3000,—
11452	1853 - 1975 postfrische ungebrauchte und gestempelte Sammlung mit u.a. Michelnummer 6-8, 33, 44, 96-108, 109-123, Bl. 1, 3, 10 etc. (Abbildungen siehe Onlinekatalog)	*/**/☉ 1200,—
11453	1853 - 1978, postfrische, ungebrauchte und gestempelte Sammlung mit besseren Ausgaben im Vordruckalbum.	**/*/☉ 300,—
Portug. und Span. Kolonien		
11454	1868 - 1960, PORTUGIESISCHE KOLONIEN: Angra bis Tanger, gestempelte Sammlung mit zahlreichen guten Werten, sehr schön aufgezo-gen auf Albenblättern in 9 Lindner-Ringbindern, dazu Afinsa-Katalog Portugiesische Kolonien, ideal zum Weiterführen	☉ 500,—
Rumänien		
11455	1858 - 1940, ungebrauchte und gestempelte Sammlung mit besseren Ausgaben auf Vordruck- und Blanco-Blättern.	*/☉ 200,—
Rußland		
11456	1857 - 1941, ungebrauchte und gestempelte Sammlung mit einer Vielzahl an guten Ausgaben beginnend ab MiNr. 1, 5/7, 9/11, 18/23y, 24y, 499/508, 513/22 etc., reichhaltige und interessante Sammlung im Vordruckalbum (Abbildungen siehe Onlinekatalog)	*/☉ 1500,—
11457	1865 - 2007, postfrische, ungebrauchte und gestempelte Sammlung, teils in beiden Erhaltungen gesammelt, dabei bessere Ausgaben, Blocks und Kleinbogen, in 9 Einsteckbüchern.	**/*/☉ 400,—
11458	1858 - 1945, ungebrauchte und gestempelte Sammlung mit besseren Ausgaben und etwas Gebieten. (Abbildungen siehe Onlinekatalog)	*/☉ 300,—
11459	1858 - 1977, ungebrauchter/postfrischer und gestempelter Bestand, dabei gute Werte und Sätze, Bogen und Bogenteile, Ukraine "Trident"-Aufdrucke, dazu etwas Polen, interessante Partie.	**/*/☉ 300,—
11460	1857 - 1985 (ca.), ungebrauchter und gestempelter Bestand, dabei auch Armeeposten, Auslandspostämter, Wenden, Ukraine, Kaukasus etc., im Karton	*/☉/☒ 200,—
11461	1920 - 1990, */**/o Sammlung auf KABE-Vordrucktext, 4 Einsteck- und einem Schaubek-Vordruckalbum, dazu Bogenware und Steckkarten, streckenweise gut besammelt	*/**/☉ 100,—
Schweden		
11462	1855 - 2000, gestempelte Sammlung, über weite Strecken schon ab der Klassik komplett mit guten frühen Werten wie MiNr. 4 gepr. Starauschek, 6 gepr. Starauschek, 86/96, 157 und 159/73, dazu Dienst- und Portomarken, einige Markenheftchen und Dubletten, schöne Kollektion aus Sammlungsaufgabe in 3 Vordruckalben (Abbildungen siehe Onlinekatalog)	☉ 900,—
11463	1858 - 1964, */**/o Sammlung im Leuchtturmalbum mit Landsturm I/III, Postkongress und UPU recht vollständig gesammelt, dazu Dienst- und Portomarken sowie ein postfrischer Sammlungsteil der Jahre 1978/83 mit reichhaltig Zusammendruckern, Markenheftchen etc.	*/**/☉ 270,—
11464	1855 - 1978, postfrische, ungebrauchte und gestempelte Sammlung mit u.a. Mi.-Nr. 144-58, 159-73 etc., in zwei Alben.	**/*/☉ 200,—
11465	1889 - 1984, ab MiNr. 39/40, bis auf wenige ungebr. Ausnahmen postfrische Qualitätssammlung auf neuwertigen kpl. Leuchtturm Falzlos-text, dabei MiNr. 144/55 ungebr. und ab dem Jahr 1944 in den Hauptnr. nach Vordruck postfrisch komplett.	*/** 150,—
Schweiz		
11466	1850 - 1980, gestempelte Sammlung, bis auf die ersten teuren Ausgaben und Bl. 5 in den Hauptnummern komplett, teils mit Zähnungs-, Papier- und Farbvarianten gesammelt, dabei zahlreiche teure Ausgaben bis hin zu Genf MiNr. 3 auf Briefteil mit Befund Rellstab SBPV, 9(2), 18(2), 19 gepr. Bühler, 80D gepr. Abt BPP, Bl. 1 mit Fotoattest Marchand BPP "einwandfrei", Bl.2 gepr. Hunziker, Bl. 11 und 447/59 "PAX" gepr., vieles gepr., dazu Porto- und Dienstmarken, reichhaltige Sammlung im Leuchtturm-Vordruckalbum (Abbildungen siehe Onlinekatalog)	☉ 2000,—
11467	1848 - 1981, ab den Strubel-Ausgaben sehr gut besetzte Sammlung, dazu frühe Rayons, dabei MiNr. 13/18, 20/28, 29/35, die frühen Ausgaben bis ca. 1909 wurden teils spezialisiert nach Farben, Typen, Papier, Zähnungen gesammelt. Die Sammlung ist ab 1936 nach Leuchtturmvordruck in den Hauptnr. fast vollständig, ab ca. 1949 fast alles postfrisch. Es sind fast alle guten Ausgaben, Werte und Blocks enthalten u.a. Pax-Satz gest., alle Luftpostmarken inkl. Nr. 145 und 152 je ungebr. komplett, alle Blocks ab Bl. 1 * kpl., alle Pro Juventute und Pro Patria Ausgaben vollständig. Eine gehaltvolle, interessante, Sammlung. Wir empfehlen eine eingehende Besichtigung. (alter Ausruf 1500) (Abbildungen siehe Onlinekatalog)	*/**/☉ 1200,—
11468	1855 - 2002, postfrischer und gestempelter Bestand, dabei von 1979/2002 postfrisch komplett (ab 1982 in Jahrbüchern, teils mehrfach) bzw. von 1982/97 gestempelt komplett, dazu Dublettenbücher mit Werten ab der Klassik, reichhaltiger Bestand mit fast 1.200.- CHF postgültiger Nominale, in 2 Einsteckalben, dazu etwas Liechtenstein.	**/☉ 500,—
11469	1850 - 1985, postfrischer, ungebrauchter und gestempelter Bestand mit Porto in zwei E-Büchern.	**/*/☉ 500,—
11470	1900 - 1981, (ca.), reichhaltiger Dublettenbestand in 5 Einsteckbüchern, dabei einige bessere Pro Juventute Ausgaben, ab ca. 1965 sind die Ausgaben überwiegend postfrisch 2 bis 3 mal vorhanden, oftmals mit Eckrändern bzw. Bogenrandmarken mit Tiernamen, weiterhin Block 2, 4, 5, 6, 8, 9, 10, 12, 13, 15, etc., teils doppelt, insgesamt hoher Katalogwert bzw. Postpreis. (alter Ausruf 500)	*/**/☉ 400,—
11471	1850 - 1991, ungebrauchte/postfrische und gestempelte, gemischt geführte, Sammlung, dabei zahlreiche bessere Ausgaben wie MiNr. 8 gestempelt, 9 gestempelt(2), 12 gestempelt gepr. Starauschek, Bl. 11 postfrisch, Bl. 12 postfrisch und gestempelt sowie 447/59 postfrisch, ab den 60ern bis 1991 in postfrischer Erhaltung augenscheinlich komplett, interessante Sammlung im Schaubek-Vordruckalbum	**/*/☉ 200,—
11472	1850 - 1978, postfrische, ungebrauchte und gestempelte Sammlung mit besseren Ausgaben im Vordruck-Album.	**/*/☉ 200,—
11473	1850 - 1943, gest. Partie mit besseren Werten wie Nr. 8, 9, 28, 34, 130/32, 145, 245x (alter Ausruf 300) (Abbildungen siehe Onlinekatalog)	☉ 200,—
11474	1942 - 1978, 30 Blockausgaben, dabei u.a. Bl.7** (2), Bl.10 ** (2), Bl.10 FDC, Bl.11/12 **, Bl.13 ** (2), Bl.14 **, Bl.15 ** (3) und nachfolgende, Mi. über 1.500.-	**/☒ 180,—
11475	1917- 1942, postfrische Partie meist mittlerer Werte, dabei u.a. Nr. 133/35, 145, Bl. 9	** 100,—
11476	1850 - 1965, gestempelte Sammlung mit besseren Ausgaben im Album	☉ 100,—
Schweiz Soldatenmarken		
11477	1914 - 1945, postfrische, ungebrauchte und gestempelte Sammlung Soldatenbriefmarken nach Divisionen und Truppengatungen aufgebaut, dazu Kleinbogen, Brief-Karton, auf selbst gestalteten Blättern in 3 Alben und in Einsteckbuch. (Abbildungen siehe Onlinekatalog)	**/*/☉ 800,—
Slowenien		
11479	"50 Jahre CEPT", Engros-Lot mit 500 tadellos postfrischen Blocks in Originalverpackung, Mi. 1.500.-	Bl.23 ** 45,—

Spanien		
11480	1850 - 1978, postfrische, ungebrauchte und gestempelte Sammlung mit besseren Ausgaben in Schaubek-Album.....	**/*/☉ 300,—
Tschechoslowakei		
11481	1918 - 1997, anfangs ungebrauchte und gestempelte, doppelt geführte und spezialisierte, ab 1945/97 augenscheinlich nach Vordrucken komplette postfrische Sammlung, mit guten und seltenen Anfangswerten wie MiNr. 27U ungebraucht gepr. Mahr BPP, 50b postfrisch gepr. Karaseck, 72 ungebraucht, 192/94A ungebraucht(2) gepr., 193C ungebraucht gepr. Möbs, 209/11 ungebraucht gepr. und 330/31x "Hymnen"-Kleinbogen im entsprechenden Folder, sauber in 6 Vordruckalben, ferner Dubletten aus der Vorkriegszeit sowie interessanter Briefposten bis ca. 1955, dabei mehrfach Luftpost, ein Kriegsgefangenen-Beleg usw., dazu Partie Dt. Reich/Bund mit u.a. MiNr. 113/15 gestempelt(2), Briefpartie 1935/65 mit Zeppelin-Briefen, Gebühr bezahlt, Schuhkarton moderne FDCs, Jahrbüchern usw. interessante und reichhaltige Sammlung in 3 Kartons	**/☉/☒ 750,—
Türkei		
11482	1953 - 1996, (vorwiegend) postfrischer und gestempelter sammlungsartiger Bestand, komplette Sätze (oft in Paaren), dabei auch die guten MiNr. Bl. 32Ba/b postfrisch(3) und gestempelt(1) (Auflage nur 5.000 Stck.), interessante Partie im kleinen Einsteckbuch	**/☉ 250,—
11483	2005, ** Engros-Lot "50 Jahre CEPT" mit 100 kpl. Sätzen (MiNr. 3487-90) in gefalteten Bögen und jeweils dem Blockpaar (Bl. 58/59), ebenfalls per 100 in Original-Umschlägen, Mi. 2.900.-	** 70,—
Ungarn		
11484	1871 - 1940, ungebrauchte und gestempelte Sammlung mit u.a. Mi.-Nr. 5, 6, 8-13 mehrfach, Lokalausgaben etc.	*/☉ 200,—
UNO - alle Postverwaltungen		
11485	1945 - 2010 (ca.), reichhaltige Belegesammlung in über 150 Briefalben in 10 Kartons, dabei interessante Bedarfspost, weiße/blau Karten, Cachets, Ballonpost und Erstflugbelege (alter Ausruf 450)	☒ 300,—
11486	1951 - 1980 (ca.), schöne postfrische Sammlung incl. Block 1 und UNTEA-Satz, vieles mehrfach bzw. auch gestempelt gesammelt bzw. a. Brief, dabei Block 1 auf FDC	** 90,—
11487	1975 - 1997, alle drei Ämter, saubere Partie mit insgesamt 260 Belegen, zumeist aus 1991/1997, dabei Maximumkarten, unbeschriftete Schmuck-FDC's etc., hoher ehemaliger Abo-Preis!	☒ 45,—
11488	1951 - 1988, alle 3 Gebiete jeweils vom Anfang, dabei auch der Block 1 der UNO New York, und jeweils mit den Klein- und Zusammendruckbögen, dabei die UNO New York bis 1989, und damit die Flaggen-Ausgaben komplett bis zur letzten Ausgabe. Alles tadellos postfrisch, in 3 Lindner Vordruckalben 100.- (alter Ausruf 100) (Abbildungen siehe Onlinekatalog)	** Gebot
UNO - Genf & Wien		
11489	1969 - 2000, sauber rundgestempelte und postfrische jeweils nach Leuchtturm vordruck überkomplette Sammlung, dazu **/o Kleinbogen, Markenheftchen, Folder, Ganzsachen, etc. (alter Ausruf 200)	**/☉/☒ 70,—
Vatikan		
11490	1929 - 1958, Partie meist besserer Werte auf Steckkarten, postfrisch und gest., dabei Nr. 1/15, 67/72, P 1/6, je **, Bl. 1 ** u. gest. (alter Ausruf 300) (Abbildungen siehe Onlinekatalog)	**/☉ 200,—
ÜBERSEE		
11491	1880 - 1970 (ca.), Bestand Briefe, Karten und Ganzsachen, dabei Reco, Zensur, Luftpost etc., in Karton.	☒ 200,—
Algerien		
11492	1962 - 1990, überwiegend postfrische Sammlung, die MiNr. 378 - 392 und P 49 - 58 wurde spezialisiert nach Aufdrucktypen gesammelt, hoher Katalogwert.	**/☉/☒ 130,—
Ozeanien/Südostasien		
11493	1962 - 1993, drei postfrische Sammlung aus Abo-Bezug, dabei Marshall-Inseln 1987/93 bis auf eine Ausgabe nach Vordruck kpl., Palau-Inseln 1983/86 und Papua-Neuguinea ex 1962/88	** 90,—
Argentinien		
11494	1870 - 1970 (ca.), Posten mit hunderten Briefen, Karten und Ganzsachen, dabei Reco, Zensur, Luftpost etc.	☒ 150,—
Ägypten		
11495	1890 - 1930 (ca.), Partie Briefe, Karten und Ganzsachen, dabei Ansichtskarten, etwas Post nach Ägypten etc.	☒ 150,—
Volksrepublik China		
11496	1949 - 1967, ungebrauchte/postfrische und gestempelte, gemischt geführte, Sammlung, über weite Strecken komplett, mit zahlreichen guten und gesuchten Ausgaben wie MiNr. 534/45, Bl. 7 (gestempelt), 597/601, 608/15, 616/20, 634/45, 648/55A (gestempelt), 648/55B, Bl. 8, 663/64, 683/88, 702/13 A+B, 726/35, 736/38 A+B, 741/43 A+B, 744/59, 795/809, Bl. 9, 824/26 Zdr., Bl. 10, 827/31, 834/37, 858/60, 882/89, 903/13, 927/34, Gummierung teils mit Lagerungsspuren, abgesehen davon sehr schöne und hochwertige Sammlung dieses gesuchten Gebietes im Vordruckalbum, gigantischer Katalogwert, enormes Wertsteigerungspotential! (Abbildungen siehe Onlinekatalog)	**/*/(*) 5000,—
11497	1997, 50 Y. Block-Ausgabe 1997 zur Rückgabe Hongkongs an China, 100 postfrische Blocks, Mi. 2.500.- (alter Ausruf 400)	Bl.80 ** 200,—
11498	1949 - 1998, ungebrauchte und gestempelte Partie mit besseren Ausgaben, aber auch einigen Fälschungen, im Einsteckbuch	*/☉ 100,—
Guinea		
11500	-/BISSAU, enormes Engros-Lot Blocks aus 2007/08 mit ca. 13.500 Blocks in etwa 60 Sorten. Ein wenig St. Thomas ist auch noch mit hingeraten, da der Stil sehr ähnlich ist. Dabei reichlich Tiermotive, aber auch Verkehrswesen, Weltraum, M. Schumacher usw., mit ca. 3 c. je Block günstig offeriert!	** 400,—
Indien		
11501	KASHMIR: 1866 - 1879 (ca.), ungebrauchte und gestempelte Sammlung, Sammlung die sicher über 50 Jahre unberührt gelegen hat. Ansehen! (Abbildungen siehe Onlinekatalog)	*/☉ 200,—
Israel		
11502	1948 - 1997, **/o, Sammlung in zwei Lindner-T-Vordruck-Alben (bis 1974) und einem Einsteckbuch. Im wesentlichen bis auf 7 Werte kpl. Sammlung, anfangs bis ca. 1952 überwiegend gest. u.a. Bl. 1 gest. und auf FDC, danach meist postfrisch, hoher Katalogwert. (alter Ausruf 250)	**/☉ 130,—
11503	1950 - 1996, postfrische Sammlung eng gesteckt im Album. Ab 1954 anscheinend komplett inklusive diverser Untersorten der Dauerserien sowie einige Kleinbögen im Anhang vorwiegend aus den 1990er-Jahren, Mi. über 2.400.-	** 130,—
11504	1985 - 1999, postfrische Sammlung ab Mitte 1985 im dicken, neuwertigen Steckbuch. In den Jahren 1987 - 1992 komplett, davor und danach mit mehr oder weniger Lücken, Mi. 780.-	** 45,—

Japan			
11505	1871 - 1940 (ca.), interessante Partie, dabei u. a. Mi.-Nr. 180/83 * (50 Jahre Zugehörigkeit zum Weltpostverein (UPU)), gute Blockausgaben wie Bl. 2, Bl. 5, Bl. 6, Bl. 7 ** und Bl. 8 **, im klassischen Bereich teils Fälschungen, insgesamt hoher Katalogwert. (Abbildungen siehe Onlinekatalog)	**/*	500,—
Kanada			
11506	1900 - 1980 (ca.), Posten Briefe, Karten, Ganzsachen und FDC im Karton.	☒	100,—
11507	1898 - 1940 (ca.), Posten Briefe, Karten und Ganzsachen, dabei Reco, viele Erstflüge etc.	☒	100,—
Kongo Brazzaville			
11508	1995 - 1996, postfrisches Lot mit verschied. Bögen. Dabei "Eulen" kpl., "Krokodile" kpl., unverausgabte etc., Mi. 1.800.-	**	45,—
Mongolei			
11509	1996, Engros-Lot Blocks mit 100 mal Bl. 256a (Motiv "Marke auf Marke" bzw. "Tiere") sowie die nachfolgende Sportserie per 100 in Zsdr.-Kleinbögen (pro Bogen je zwei Sätze) und je 100 mal fünf weitere Blocks aus dieser Sport-Serie, die aber so nicht im Michel stehen. Insgesamt also 600 Blocks und 50 Kleinbögen	**	110,—
Mozambique			
11510	2001 - 2002, ** Zusammenstellung von 130 verschied. Blocks zu verschied. Anlässen und Thematiken von "Marilyn Monroe" über "Tiere" bis zu "Dali", sehr hoher Katalogwert.	**	70,—
St. Thome & Principe			
11511	1977 - 1993, (ca.), gestempelte Sammlung im 24 Seiten Einsteckbuch, dabei u.a. ca. 40 kpl. Satz- und 16 Blockausgaben sowie 10 Kleinbogen, darunter Motivausgaben Verkehr, Tiere, Vögel, etc., hoher Katalogwert!	☉	40,—
Ruanda			
11512	1960 - 1980 (ca.), postfrische Zusammenstellung (schon fast eine Sammlung) im schmalen Steckbuch mit vorwiegend Material aus den 60/80er-Jahren. Dabei viele hübsche Motivsätze inklusive ungezählter Ausgaben, Mi. ca. 900.-	**	60,—
Togo			
11513	1960 - 1975, postfrische und gestempelte Sammlung, streckenweise kpl., dabei gez./geschn. Satz.- bzw. Blockausgaben, Sonderdrucke, etc. (alter Ausruf 130)	**/☉	90,—
USA Unionsausgaben			
11514	1851 - 1975, ungebrauchte/postfrische und gestempelte, gemischt geführte, Sammlung, schon ab der Klassik gut besetzt mit guten Werten wie MiNr. 20W gestempelt(2), 22 gestempelt(2), 23 gestempelt(2), 24 gestempelt(2), 34 und 46, urige Sammlung im alten Schaubek-Vordruckalbum mit hohem Katalogwert!	**/*/☉	150,—
11515	1900 - 1990 (ca.), gestempelter, nach Wertstufen und Formaten sortierter Bestand in 860 Cellophantüten	☉	70,—
Panama-Kanalzone			
11516	1924 - 1976, gemischt angelegte Sammlung im kleinen Einsteckbuch, u.a. dabei in ungebraucht MiNr. 68, postfrische Viererblocks der MiNr. 57, 58, 62, 64 u. 69, ferner 96 postfrische Marken der MiNr. 54 Ala in Bogenteilen, Mi. über 700.-	**/*/☉	60,—
ANSICHTSKARTEN			
11517	DEUTSCHLAND, vielseitiger, nach Bundesländern sortierter Bestand von 1.650 postalisch nicht beförderten, zumeist modernen Ansichtskarten in drei Kartons. Jede Karte ist in einer stabilen AK-Hülle untergebracht	☒	180,—
Ansichtskarten - Europa			
11518	EUROPA, vielseitiger, länderweise sortierter Bestand von 900 postalisch nicht beförderten, zumeist modernen Ansichtskarten in zwei Kartons. Jede Karte ist in einer AK-Hülle untergebracht.	☒	80,—
Ansichtskarten - Motive			
11519	MOTIVE, vielseitiger, nach verschiedenen Thematiken sortierter Bestand von 1.100 zumeist modernen Ansichtskarten in zwei Kartons. Jede Karte ist in einer AK-Hülle untergebracht.	☒	95,—
11520	KAISER WILHELM II. und Familie, 14 im Zeitraum 1901 bis 1912 postalisch beförderte Ansichtskarten rund um Kaiser Wilhelm II. oder Familienmitgliedern, u.a. dabei sehr schöne Prägekarten inkl. solchen zur Silberhochzeit 1906 und zum 50. Geburtstag 1909, Foto-Ansichtskarten inkl. Kronprinzessin zusammen mit Prinzessin Viktoria Luise in Uniform (als Soldatenkarte ab HARDEGEN 12.12.12 befördert)	☒	60,—
11521	MOTIVBESTAND */o, dabei überwiegend zum Thema Musik u.a. Dirigenten und Komponisten, Beethoven, Schubert, Wagner, etc., ferner etwas zu Goethe und Schiller, insgesamt ca. 700 Motivkarten, größtenteils in Hüllen untergebracht, von alt bis modern, Gesamtgewicht 5 kg. (alter Ausruf 100)	☒	Gebot
Blockausgaben			
11522	1961 - 1981 (ca.), Europa, postfrische Sammlung Blockausgaben und Kleinbogen aus Borek-Abonnement in 14 Bänden, dabei zahlreiche gute ungezähnte bzw. Sonderblocks (meist Osteuropa) wie Monaco MiNr. 1315 Sonderdruck(2), Ungarn Bl. 88I, 97BI, 2940B Kleinbogen und Bl. 106I, reichhaltige Sammlung mit hohem Einstandspreis	**	500,—
Motive			
11523	100 JAHRE UPU, 4bändige BOREK-Sammlung mit teuren Ausgaben und Blocks von u.a. Rumänien, Laos, Kambodscha sowie Silber- und Goldmarken, sehr hoher KW.		500,—
11524	FUSSBALL WELTMEISTERSCHAFTEN, Sammlung in 8 Vordruckalben zu den Weltmeisterschaften 1974, 1978 und 1982.		200,—
11525	OLYMPIADE, Motivsammlungen zu den Olympischen Spielen von 1972, 1976, 1980, 1984 und 1988 in 13 Vordruckalben		200,—
11526	OLYMPIADE 1972 MÜNCHEN, fünfbindige Sammlung aus Sieger-Abonnement mit allen erschienenen Marken zur Olympiade 1972 von Nordamerika, Europa und Japan, dazu alle möglichen Sonderstempel auf Schmuck-Umschlägen. Alles in tadelloser Erhaltung.	**/☒	200,—
11527	1960 - 2018 (ca.), vorwiegend postfrischer Bestand mit 13 Motivsammlungen aus Abonnement der DPAG, darunter "Der Weg zum Euro" usw., dazu Borek-Sammlungen "Royal Wedding" und "Philatelica Erotica", durchweg in entsprechenden Alben mit Schubern in bester Erhaltung, reichhaltige Partie in 4 Kartons, horrender Einstandspreis!	**/☉	150,—
11528	1943 - 2004 ca.), postfrische Motivsammlungen, dabei 4 Bände "Blick in die Welt" sowie Olympische Spiele 1960 aus Borek-Abonnement sowie 5 Sammlungen der DPAG, u.a. "Sehenswürdigkeiten" und Fußball-WM 2004", schöner Bestand in 3 großen Kartons.	**	150,—
11529	OLYMPIADE:1980, Sommer-Olympiade Moskau, augenscheinlich komplette Abo-Sammlung von Borek in 6 weinroten Vordruckalben mit den Olympia - Ausgaben aus aller Welt, und dazu der 7. Band mit den Sowjetischen Olympia-Ganzsachen. Ehemals sehr hoher Einstandspreis! (alter Ausruf 300)	**/☒	100,—

Deutsches Reich

11530	WEIHNACHTEN - umfangreiche, fast ausschließlich postfrische Sammlung mit vielen dekorativen Ausgaben, aus den 80-er und 90-er Jahren, dabei vieles aus den westeuropäischen Ländern, mit vielen Blocks, sowie einigen Kleinbögen und Ganzsachen, in 2 dicken, vollen Einsteck-Alben. (Abbildungen siehe Onlinekatalog)	**/☉	100,—
11531	FUSSBALL-WM England 1966, Engros-Bestand mit 500 Sonderblättern "Weg der Deutschen Nationalmannschaft zum Vizeweltmeister 1966" im Format ca. 217 x 149 mm, u.a. mit sieben Foto-Abbildungen aus WM-Spielen der Deutschen Mannschaft und SST BONN 30.7.1966 (alter Ausruf 90)	☒	60,—
11532	75 JAHRE NOBELPREIS, Alle Welt, eine philatelistische u. kulturhistorische Dokumentation in drei Borek Bänden, enthalten ist eine postfr. Abo Sammlung mit über 190 Vordruckblättern, dabei Block- u. Satzausgaben, geschnittenen Ausgaben, etc. nichts gerechnet, hoher Einstandspreis (alter Ausruf 70)	**	Gebot

Motive - Olympiade

11534	1936, zehn frankierte Belege bzw. Ganzsachen, überwiegend Winterspiele, alles als Zeppelinbelege mit entsprechenden Bestätigungsstempeln und unterschiedlichen Fahrten (Abbildungen siehe Onlinekatalog)	☒	250,—
11535	1936, Partie von 17 frankierten Belegen mit Olympiademarken (teils mit Zufrankatur) und unterschiedlichen Entwertungen, dabei R-Briefe, Nachporto, Sonderstempel usw. (Abbildungen siehe Onlinekatalog)	☒	180,—

Literatur - Deutsches Reich

11536	6 Bücher rund um die Zeit des 3. Reiches: Werner Maser: "Adolf Hitlers - Mein Kampf - Geschichte, Auszüge, Kommentare", Thomas Altstedt: "Joseph Goebbels - Eine Biographie in Bildern", Anna Maria Sigmund: "Die Frauen der Nazis II", Johannes Frank: "Eva Braun", Zentner/Bedürftig: "Das Grosse Lexikon des Dritten Reiches" und Otto May: "Die Ansichtskarte als Zeuge einer autoritären Erziehung im III. Reich". Alle in guter bis sehr guter Erhaltung.		100,—
-------	---	--	-------

Liquidation

Die Lose der Liquidationsauktion (**Lose 11537 - 11668**) sollen möglichst vollständig verkauft werden, es sind deshalb für Lose der Liquidationsauktion **Untergebote bis 30 % unter Ausruf möglich** — natürlich nur, wenn kein höheres Gebot eingeht!

Für Lose, die gegen "Gebot" ausgerufen sind, ist das Mindestgebot 10 Euro!

Bayern Dienstmarken

11539P	30, 15 und 20 Pf je auf w-Papier tadellos gestempelt und jeweils tiefst gepr. Helbig BPP und Infla, Mi. 460.-	22w+27w+28w ☉	100,—
--------	---	---------------	-------

Württemberg

11543P	1 bis 9 Kr je tadellos gestempelt, voll- bis breitrandig, Kabinett, dabei 1 Kr. in Type a und in Type yb vorhanden, Mi. 535.-	1/4 ☉	90,—
11545	1 bis 9 Kr. je tadellos gestempelt Kabinett, Mi. 358.-	11/14 ☉	60,—
11547	1-6 Kr und 7 Kr. sauber gestempelt, dabei 6 Kr in a- und b-Farbe, Mi. 410.-	30/32,35b ☉	70,—

DEUTSCHES REICH

Deutsches Reich

11551P	3-50 Pf. Krone Adler alle Farben gestempelt komplett, dabei 50aa etwas erhöht gep. Zenker BPP wegen kleiner dünner Stelle, alle anderen tadellos und alle besseren tiefst gepr. Wiegand BPP, Petry BPP, Jäschke-L. BPP oder Zenker BPP. Mi. 4073,50 .	45/50 ☉	600,—
11552	50 Pf Krone/Adler in a-Farbe 11 mal gestempelt je gepr. Zenker BPP bzw. Jäschke-L. BPP (teils minimal erhöht), dazu noch je zwei mal 50b und 50ba (ebenfalls geprüft), Mi. 1.076.-	50a(11)etc ☉	80,—
11553P	2 M. Reichspost mit Aufdruck "Specimen" tadellos postfrisch vom Unterrand, tiefst gepr. Georg Bühler, Mi. 1.200.-	64I SP **	250,—
11554FP	5 Mark Reichspost Type II mit dem sehr seltenen Plattenfehler "Punkt im "I" von Reichspost" tadellos gestempelt, tiefst gepr. Jäschke BPP, Mi. 3.300.- .	66II PF II ☉	1000,—
11555	5 Pfg und 10 Pfg Germania, Versuchsdrucke ungezähnt, tadellos ungebraucht ohne Gummierung, wie verausgabt, Mi. 300.-	85IV+86IV (*)	60,—
11559	2 Mark Gewerbeschau in b-Farbe, 5 mal, tadellos postfrisch, gepr. Tworek BPP, Mi. 400.-	200b(5) **	50,—
11566P	2 Mark Südamerikafahrt postfrisch vom Unterrand (dieser mit Falzrest) mit Plattenfehler "Mond unter Luftschiff", laut Schlegel (minimaler) Gummifehler, Mi. 3.000.-	438VII **	300,—

Deutsches Reich Dienstmarken

11570P	50 Mrd. M. "Schlangenaufdruck" mit "Sprung in der Rosette" Haupttype, tadellos gestempelt, tiefst gepr. Winkler BPP und Infla, selten! Mi. 1.000.-	88HT ☉	150,—
--------	--	--------	-------

DEUTSCHE KOLONIEN/AUSLANDSPOST

Deutsche Post in China

11572P	50 Pfg Germania Petschili tadellos mit Stempel FELDPOSTSTATION Nr. 2, Mi. 380.-	PVg ☉	80,—
11573P	3 Pf Germania in b-Farbe dunkelorangebraun mit Aufdruck "China" und Plattenfehler "schräger Kratzer durch die Haarlocke rechts in Schulterhöhe" tadellos auf Briefstück, Fotoattest Dr. Hartung: "farbfrisch, normal gezähnt und in fehlerfreier, gebrauchter Erhaltung. Mi. für die billige a-Farbe 300.- - auf der b-Farbe sicher sehr selten!	15b PF V △	250,—

Deutsche Post in Marokko

11574P	6.25 Pes. auf 5 Mark mit nur weißer Nachmalung tadellos ungebraucht mit Originalgummi und kleinem Erstfalzrest, Fotobefund Dr. Hartung: "einwandfrei", Mi. 400.-	19I/IV *	120,—
11576P	1 Pes. 25 cts. auf 1 Mark, rechte untere Bogenecke mit HAN A 7293 tadellos ungebraucht mit sauberem Erstfalz, Fotoattest Dr. Provinsky BPP (für ehemaligen 4er-Block): "farbfrisch, sehr gut gezähnt und fehlerfrei erhalten." Mi. 450.-	43HAN A *	125,—

Deutsche Post in der Türkei - Vorläufer

11577P	2 Mark lebyaftgraulila auf Postformularabschnitt mit Stempel von Const. 1, gepr. Bothe BPP, Mi. 500.-	V37d PA	80,—
--------	---	---------	------

Liquidation

Die Lose der Liquidationsauktion (**Lose 11537 - 11668**) sollen möglichst vollständig verkauft werden, es sind deshalb für Lose der Liquidationsauktion **Untergebote bis 30 % unter Ausruf möglich** — natürlich nur, wenn kein höheres Gebot eingeht!

Für Lose, die gegen "Gebot" ausgerufen sind, ist das Mindestgebot 10 Euro!

Deutsche Post in der Türkei			
11579P	2 1/2 Piaster auf 50 Pf in a-Farbe gestempelt in seltener einwandfreier Erhaltung, dopp. tiefst gepr. Zenker, Mi. 550.-	10a ☉	150,—
11581P	5 Piaster auf 1 Mark mit dem seltenen Aufdruck-Plattenfehler "P oben abgeplattet" tadellos gestempelt, dopp. gepr. R.F. Steuer BPP, Mi. 1.000.-	44I ☉	250,—
11582FP	25 Piaster auf 5 Mark, Ministerdruck, Rahmen rein schwarz (UV dunkelgelbocker), tadellos gestempelt Constantinopel 22.11.13, dopp. gepr. Bothe BPP, Mi. 6.000.-	47M ☉	1800,—
Ostafrikanische Seenpost			
11585P	10 Cent Seenpost Original tadellos postfrisch, gepr. Hoffmann-Giesecke und Fotobefund Dr. Hartung: "einwandfrei", Mi. 150.-	Sb **	50,—
Deutsch-Ostafrika			
11586P	40 Pesa bis 3 Rupien je tadellos gestempelt, Mi. 418.-	18/21 ☉	70,—
Kamerun - Vorläufer			
11588P	2 Mark lebhaftgraulila tadellos auf Leinenbriefstück, zentrisch gestempelt "KAMERUN 19/7/90", Fotoattest Ronald F. Steuer BPP (für ehemaligen 3er-Streifen): "in überdurchschnittlich guter Bedarfserhaltung.", Mi. 1.000.-	V37d △	200,—
11589P	10 Pfennig mittel(karmin)rot, UV dunkelgelb, tadellos auf Briefstück mit Stempel "KAMERUN 13/6 94", Fotoattest Dr. Hartung: "farbfrisch, normal gezähnt und in fehlerfreier, gebrauchter Erhaltung." Die c-Farbe notiert im Michel mit 450.-, die Unterfarbe ca ist nicht notiert.	V47ca △	200,—
Kiautschou - Vorläufer			
11591P	3 Pf. Steilaufdruck hellocker tadellos gestempelt TSINGTAU 4/4 00, Fotobefund Dr. Hartung: "einwandfrei", Mi. 600.-	V11le ☉	150,—
GEBIETE 1914-1935			
Saargebiet			
11603P	5 Pf Germania Sarre mit diagonalem statt waagrechtem Aufdruck tadellos postfrisch, tiefst gepr. Burger BPP, Mi. 900.-	4III F IV **	180,—
11604P	5 Pf. Germania Sarre mit diagonalem Aufdruck tadellos ungebraucht mit sauberem Erstfalz, gepr. A. Burger BPP, Mi. 500.-	4IIIFIV *	70,—
BES. II. WELTKRIEG/FELDPOST			
Feldpostmarken			
11605P	Agramer Aufdruck gezähnt tadellos auf Feldpostbrief von NAUNHOF 03.04.1945 an die Front, gepr. Pickenpack BPP, Mi. 1.300.-	10AbII ☒	250,—
Wlassow-Armee			
11606	Wlassow Armee, 1943: 10 Rubel Satzhöchstwert im kompletten postfrischen(!) Originalbogen à 30 Stück. Komplette Bogen sind sehr selten und dann normalerweise ohne Gummi. Postfrisch äußerst selten!	10RbI(30) **	1000,—
ALTDEUTSCHLAND			
Baden			
11615P	1853 - 1862, gestempeltes Lot ex MiNr. 5 - 12 mit 1, 3 und 6 Kr geschnitten, sowie 1 Kr. (waagrechtes Paar), 3 Kr. (c-Farbe), 6 Kr. (b-Farbe) und 9 Kr. eng gezähnt, je tadellos, Mi. 780.-	☉	130,—
DEUTSCHES REICH			
Deutsches Reich - Generalsammlungen			
11617	1872 - 1923: Sehr reichhaltige alte Sammlung im Leuchtturm-Falzos-Album, durchweg sauber gestempelt (nur Nr. 24 ungebraucht), es fehlen Nr. 28, 181, 307, 309B, 313B, 330B, 332, sonst alle guten Werte vorhanden auch I-III, Dienst fast komplett bitte besichtigen, Mi. 11.000.- (Abbildungen siehe Onlinekatalog)	☉	1000,—
Kaiserreich			
11618	1875 - 1923: Umfangreicher nur sauber gestempelter Markenbestand mit vielen mittleren und besseren Werten, viele geprüft, u.a. Nr. 82B, 97All, 114b, c, 187b (3x), 204b, 222c, 234 (2), 248b, 258-60, 330 etc., bitte besichtigen, Mi. ca. 4.500.-	☉	350,—
Krone/Adler			
11619	1875: 2 M Innendienst, 13 verschiedene Werte in unterschiedlichsten Nuancen, dabei zweimal handschriftlich, undurchsucht, Michelnr. 37 (13). (Abbildungen siehe Onlinekatalog)	~/☉	50,—
Inflation			
11621	1919 - 1923: Sauber gestempelte kleine Inflasammlung mit besseren Ausgaben, dabei 119-138, 140-153 mit allen guten Typen I, 158-196 (177-181 unberechnet), 238-245 etc., Mi. ca. 2.000.-	☉	150,—
11622	1912 - 1920, postfrischer Bestand nur frühe Infla ab sechsmal Nr. I, dabei Viererblock, 102 mal Oberrand-Viererblöcke, 103c geprüft, 117a, b, 118 (3), 134-38 etc., Mi. 800.-	**	90,—
11623	1923: Sauber gestempelter Spezialistennachlass von ca. 330 Aufdrucken ex 301-312, dabei 309B (4), 310 OPD"F", Nr. 303 (2), 307 unbewertet, Fundgrube für PF, Aufdruck. etc. besichtigen, Mi. 2.250.-	☉	90,—
11624	1923: Reichhaltiger Spezialistenbestand von über 300 Aufdruckwerten ex 301-312, dabei dreimal 303, 311 im 15er -Block, die dreimal 307 unbewertet, undurchsucht, Fundgrube, Mi. 1.500.-	☉	70,—

Berlin

11625	1923: Interessanter Spezialistenposten von ca. 230 Werten ex Aufdruckserie 301-312, bis auf fünfmal Nr. 303 nur mittlere Werte (zweimal Nr. 307 unbewertet), Fundgrube für Druck- und Aufdruckvarianten, Mi. über 1.500.-	⊙	50,—
11626	1923: Sauber gestempelter Altbestand von 500 Werten der 2 Millionen auf 200 M Aufdruckmarke, Nr. 309, undurchsucht, Fundgrube.	⊙	50,—
III. Reich			
11627	1933 - 1941: Sehr reichhaltiger durchweg nur sauber rundgestempelter Markenbestand ab Nr. 479-81, 529-43, sehr viele WHW mit den Höchstwerten meist mehrfach, Nr. 699, 700(3), 746 (2), 747 (3) etc., bitte ansehen, Mi. 2.650.-	⊙	230,—
Deutsches Reich Dienstmarken			
11628	1920: Hochinteressanter Spezialistenbestand von über 300 Werten 3 Mk. Bayern-Abschied, Nr. 50, davon über 100 mit bezeichneten PF; Druck- und Aufdruckvarianten etc., Fundgrube.	⊙	120,—
Saargebiet			
11629	1947 - 1959: Sauber rundgestempelte Sammlung, bis auf ganz wenige werte (es fehlen Nr. 291298, 312 D44 und die Blocks) komplett mit allen anderen guten- und Spitzenserien, bitte besichtigen, Mi. 3.330.-	⊙	400,—
11630	1920 - 1934: Sehr reichhaltiger guter ungebrauchter Markenbestand mit vielen besseren Ausgaben, gute Aufdrucke wie 17 (2), 27-28, Höchstwerte inklusive 69, 83, 97, viel Volkshilfe wie 135-41, 195-205 etc., Mi. 1.450.-	*	220,—
11631	1957 - 1958: Sehr reichhaltiger, umfangreicher, durchweg nur sauber rundgestempelter Lagerbestand, alle Werte, auch die besseren Heuss meist mehrfach vorhanden, dabei 398 (5), 399, 425-26 (je 6), 427 (2) etc., Mi. ca. 1.000.-	⊙	100,—
11632	1921 - 1923: Interessanter Spezialistenposten von über 400 Werten Freimarken ex Nr. 53-101 (Plattenfehlerfundgrube) auch mit den guten Werten wie 69, 82 (2), 83 (3), 93 etc., Mi. 750.-	⊙	60,—
11633	1920: Spezialistenposten von über 200 Aufdruckwerten ex 1-49, dabei bessere wie 22 (2), 23 (5), 24 (2), Fundgrube für Typen, Aufdruckbesonderheiten etc., Mi. billigst 460.-	⊙	50,—
SBZ			
11634	1945 - 1949: Sauber gestempelte Sammlung im Leuchtturm-Album, nach Hauptnummern bis auf die Handstempel komplett, vieles mit Wz.- und Zähnungsvarianten, dazu Bl. 3B und Bl. 6 mit schönem Sonderstempel, bitte ansehen, Mi. 4.250.-	⊙	480,—
11635	1915 - 1949: Postfrische Sammlung, nach Hauptnummern überkomplett, mit Zähnungsvarianten wie 1-7B, 42-50DII (350.-), besseren Farben wie 137Yb (geprüft), bei den Blocks fehlen Bl. 1, 2, 4, der BL. 5 ist in beiden Varianten vorhanden, bitte besichtigen. (Abbildungen siehe Onlinekatalog)	**	450,—
11636	1945 - 1949: Umfangreiche, durchweg nur sauber gestempelte Sammlung (Nr. 21-22 sind ++), bis auf die Blocks über Strecken vollständig, oft mit den Wz-Varianten gesammelt, breit angelegt inklusive Dubletten, auch 20 Handstempel, bitte ansehen, Mi. 3.600.-	⊙	290,—
DDR			
11637	1949 - 1952: Sauber gestempelter Prachtbestand guter früher Ausgaben ex 242-326, dabei Akademie, Leipziger Messe, deutsch-polnische Freundschaft, 16 und 24 Pfg. Chinesen etc., Mi. ca. 1.300.-	⊙	120,—
11638	1949 - 1952: Sauber rundgestempelter Bestand nur guter früher Ausgaben ab 242 (3), 245-48 (2), 248, viel Akademie, Leipziger Messe, Chinesen, Nr. 341 etc., Mi. ca. 1.300.-	⊙	120,—
11639	Kleiner Karton mit Steckkartenposten postfrisch (nur Weniges gestempelt) ab fünfziger Jahre mit besseren, viele komplette Serien, Sperrwerte, Zudrucke, letzte Ausgaben. Katalogwert sicher über 1.000.-, ansehen.	**	60,—
11640	1949 - 1952: Postfrischer Bestand nur guter früher Ausgaben ab 248-249 (2), Akademie ab 248-249 (2), Akademie komplett (bis 264, 269 alle zweimal) mit sehr viel Oberrand 284-85 etc., Mi. 475.-	**	60,—
Berlin			
11641	1948 - 1975: Ausgesucht sauber gestempelte, weitestgehend komplette, schöne Sammlung, es fehlen nur Nr. 15, 17-20, 33 und Bl. 1 mit allen übrigen guten- und Spitzenswerten, Währungssatz geprüft etc., bitte ansehen.	⊙	500,—
11642	1953 - 1956: Durchweg nur sauber rundgestempelter Markenbestand fünfziger Jahre mit viel mittleren und besseren Werten, dabei 105, 106-108, 122 (4), 8 Satz 140-54 etc., Mi. 1.000.-	⊙	130,—
11643	1956 - 1990: Kleiner Karton mit gutem Steckkartenposten überwiegend bessere Ausgaben der 90er Jahre, viele komplette ** Jahrgänge, dazu etwas gestempelt sowie einiges um 1956-65, Mi. 2.200.-	**	100,—
11644	1960 - 1990: Sehr guter, durchweg nur sauber rundgestempelter Bestand ohne Kleinstmaterial. es sind vor allem die besseren (Zuschlags-) Serien meist zwei- bis dreimal vorhanden sowie deren Höchstwerte noch zwei- bis dreimal, bitte ansehen, Mi. 1.500.-	⊙	90,—
11645	1949 - 1971: Dublettenbuch mit sauber rundgestempeltem Markenbestand, Schwerpunkt 50er Jahre mit 2 Mk. Stephan, ERP, Männer I etc., Mi. über 1.100.-	⊙	75,—
11646	1960 - 1990: Sehr reichhaltiger postfrischer Dublettenbestand, wertmäßig vor allem Zuschlagsserien, die meist drei- bis vierfach vorhanden sind, sowie bessere andere Serien, Mi. 1.250.-	**	60,—
Berlin Markenheftchen			
11647	1979 - 1988: 31 Sport-Markenheftchen (je dreimal bis fünfmal/Sorte) postfrisch, reiner Markenpreis schon 340.-	**	40,—
Bundesrepublik Deutschland			
11648	1949 - 1972: Postfrische Prachtsammlung im Leuchtturm-Falzos-Album mit einigen besseren frühen und ab und mit dem Heussatz, Heusslumo und liegend etc. komplett, Mi. 1.650.-	**	175,—
11649	1954 - 1959: Umfangreicher, durchweg nur sauber rundgestempelter Lagerbestand mit vielen mittleren und besseren Ausgaben, vor allem 1954-56 sehr gut vertreten, viel Zuschlag inklusive 222-225, 70 Pfg. Heuss III Oberrand, 315-19 etc., Mi. 2.250.-	⊙	175,—
11650	1954 - 58: Sauber rundgestempelter Bestand heuss lumo, ex 5-30 Pfg. alles, meist mehrfach vorhanden mit 5 Pfg., 15 und 25 Pfg. je fünfmal, 30 Pfg., Mi. 1.240.-	⊙	175,—
11651	1993 - 2001: Enorm umfangreiche, augenscheinlich nur sauber rundgestempelter Lagerbestand der letzten "DM"-Ausgaben, vieles -auch die besseren- um zehnfach und mehr, ein schönes, ergiebiges Los. Mi. 6.600.-	⊙	150,—
11652	1949 - 1954: Reichhaltiger, durchweg nur sauber rundgestempelter Markenbestand nur der guten frühen Jahre mit vielen besseren wie 111-112, 122, 139-40, 159, 167-170 (e) etc., Mi. 1.400.-	⊙	150,—
11655	1954 - 1959: Postfrischer Bestand zweiter Hälfte der fünfziger Jahre bestens sortiert (max. fünfmal pro Sorte) mit vielen guten Ausgaben wie 204-218, 227-33, 243-46 (2), 259-65, 270-73 (2) etc., Mi. 750.-	**	80,—
11656	1956 - 60: postfrischer Bestand aus der zweiten Hälfte der fünfziger Jahre, durchweg beste Erhaltung mit vielen besseren wie 232-233 (7), 243-46 (3), 259-65, 259y, 270-73 (3) etc., Mi. über 1.000.-	**	80,—
11657	1960 - 1968: Riesiger postfrischer Lagerbestand mit tausenden von Werten, chronologisch geordnet, fast alle verausgabten Sonder- und Zuschlagswerte (auch die Höchstwerte) vielfach, meist um die zwanzigmal vorhanden, Mi. 2.100.-	**	75,—
11658	1994 - 1999, Sammlung ab Ende '94 bis Anfang '99 augenscheinlich so gut wie komplett, sowohl postfrisch als auch gestempelt, Mi. 1.100.-	**/⊙	70,—
11659	1977 - 1989, lompette postfrische Sammlung im SAFE-Falzos-Album mit Schuber inklusive allen Zähnungen, Automatenmarken, Block einzeln etc., Mi. 1.000.-	**	60,—
11661	1956 - 1960, gestempelter Dublettenbestand mit vielen mittleren und besseren Werten, dabei Mi.-Nr. 243-46, 273 (3), 294 (3), 315-19 (2) etc., Mi. 550.-	⊙	40,—

Liquidation

Die Lose der Liquidationsauktion (**Lose 11537 - 11668**) sollen möglichst vollständig verkauft werden, es sind deshalb für Lose der Liquidationsauktion **Untergebote bis 30 % unter Ausruf möglich** — natürlich nur, wenn kein höheres Gebot eingeht!

Für Lose, die gegen "Gebot" ausgerufen sind, ist das Mindestgebot 10 Euro!

EUROPA

Belgien

11663	1865 - 1919, Sammlung, sehr breit angelegt und oft mehrfach (auch die guten Werte) mit Farben, Nuancen angelegt, Nr. 14-128 ohne 19, 34, 81II und 111 überkomplett, vieles auch zusätzlich ungebraucht vorhanden wie fast alles 81-88 I-III, Nr. 89-99 komplett etc., bitte besichtigen, Mi. 3.400.-	*/⊙	350,—
11664	1920 - 1943, postfrische Sammlung, sehr gut besetzt mit reihenweise besseren Ausgaben, dabei 183-84, 186KB, 248-49, 264-65, 315-21, 344-46, 375, 432-33, 485-96, 514-19, Bl. 5, 7-16 etc., bitte ansehen, Mi. 2.100.-	**	300,—
11665	1920 - 1944: Umfangreiche, sauber gestempelte Sammlung mit vielen mittleren und auch besseren Werten, viel Tuberkulose mit Höchstwerten, Bl. 4-6, 8, 14-19 Orval-Ersttagsblatt mit Abteilungsunterschrift, dito Zensur-Auslands-Rück-Brief, etwas nach 45 mit 976-78 etc., bitte besichtigen.	⊙	150,—
11666	1893 - 1897, umfangreicher gestempelter alter Bestand an Leopold-Ausgaben Mi.-Nr. 53-59, 67-70, alle mit Anhängsel und in zweistelligen Stückzahlen, selbst die guten Werte wie Nr. 58-59 (je 17), bitte ansehen, Mi. ca. 2.100.-	⊙	150,—
11667	1910 - 1915, sehr reichhaltiger, umfangreicher, alter Markenbestand, nur sauber gestempelt mit vielen mittleren und teils besseren Werten, vieles 81-88, viermal Nr. 99, viermal 110-112, dabei ein a Umschlag, fünfmal 128 etc., Mi. 1.300.-	⊙	100,—
11668	1858: Interessanter Spezialistennachlass der geschnittenen Leopoldausgabe ex Nr. 6-9 mit Nr. 6, 7 (15), 8 (15), dabei Brief, 9 (4), undurchsucht, ansehen.	⊙	100,—
11669	1858 - 1920, uralte Sammlung, im Semi-Klassik-Teil gut besetzt mit zahlreichen mittleren und besseren Ausgaben, u.a. Nrn. 7-9, 22, 36-47, gute Paketmarken etc., Mi. ca. 1.200.-	⊙	90,—
11670	1884 - 1891, reichhaltiger Markenbestand der Leopold-Ausgabe ex Nr. 42-49, alle Werte in zweistelligen Stückzahlen, auch die besseren Nr. 46 (19), 47 (11), Mi. 900.-	⊙	60,—
11671	1863: Kleiner Spezialistenposten gestempelt Leopold ex Nr. 10-13 mit seltener Nr. 10B ungebraucht, weitere achtmal Nr. 10, Nr. 11 (5), 12 (9), 13 (4), ansehen.	⊙	50,—
11672	1922 - 1942, gestempelter Bestand mit viel Mittelmaterial, dabei Mi.-Nr. 297, Bl. 6, 9B, 15-16, bessere Zusammendrucke mit Mi.-Nr. 481, bitte ansehen, Mi. 550.-	⊙	50,—
11673	1905, gestempelter Bestand "75 Jahre Unabhängigkeit", Nr. 71-77, alles in zweistelliger Stückzahlen inklusive vierzehn mal Nr. 77, Mi. 600.-	⊙	45,—

Dänemark

11674	1870: Sehr interessanter alter Spezialistenbestand der Skilling-Ausgabe ex 16-21 mit Nr. 16 86), 17 (5), 18 (6), 19-20 (3), 21 (2), undurchsucht, undurchsucht, Mi. billigst 2.100.-	⊙	175,—
11675	1864, kleiner Spezialistenposten Kroninsignien ex Mi.-Nr. 11-15, alle Werte vorhanden, dabei Nr. 11 (4), dabei dekoratives Briefstück mit Nr. 13, 13 (4), Mi. 500.- (Abbildungen siehe Onlinekatalog).	⊙	50,—

Estland

11676	1918 - 1940, umfangreicher Dublettenbestand, einige 100 werte chronologisch geordnet inklusive Mittelmaterial, Mi. 900.-	*/⊙	70,—
-------	--	-----	------

Finnland

11677	1891: Sauber gestempelter kleiner Spezialistenposten der Ausgabe "mit Kringeln", Nr. 35-45, Nr. 35 (1) und 44 (2), sonst alles dreimal vorhanden, Mi. über 700.-	⊙	80,—
11678	1945 - 2002: Guter postfrischer Markenbestand, wenig vor 1960 (inklusive 359, 438) danach gute werte wie 1090, Blocks, MH, Autopaket 4-12 etc., Mi. 420.-	**	50,—

Großbritannien

11679	1840 - 1910: Gestempelte Sammlung aus zeitgenössischem Albentext mit vielen mittleren und besseren Ausgaben ab Nr. 1, 14-15, viele bessere Victoria, 70-71, 117 etc., Mi. 3.400.-	⊙	280,—
-------	---	---	-------

Kreta

11680	Gute kleine Kollektion mit besseren Werten wie Nr. 7-9, P7, 8, 16 verschiedene teils bessere Rethymnos etc. Mi. 1.100.-	*/⊙	120,—
-------	---	-----	-------

Österreich

11681	1850 - 1925: Alte Sammlung auf Vordruck mit besseren Werten inklusive 18-22, 41, 139-56 etc., dazu L+V, Feldpost, Bosnien, ebenfalls inklusive besseren Ausgaben, Mi. 1.400.-	*/⊙	140,—
-------	---	-----	-------

Österreich Portomarken

11682	Riesenposten Portomarken, ab Anfang (mit 1-9 ungebraucht und gestempelt, diese mit zweimal Nr. 9) bis hin zu 132 - 158 ungebraucht so gut wie alles, oft mehrfach bis vielfach vorhanden, Tausende von Marken, alles billigst gerechnet Mi. 2.500.-	*/**/⊙	180,—
-------	---	--------	-------

Rußland

11683	1945 - 1960, umfangreiche Sammlung mit zahlreichen guten Ausgaben, anfangs teils ungebraucht, dann postfrische oder sauber gestempelt, u.a. mit ** 1137-51, 1789-90 oder gestempelt 1348-49B, 1448-49 etc., Mi. 1.350.-	⊙/**/*	130,—
11684	1989, Gorbatschow-Besuch in Deutschland, 30 gestempelte Kleinbogen der Mi.-Nr. 5955 aus Abobezug, Mi. 750.-	⊙	70,—
11685	1960 - 1990 (ca.): Steckbuch mit ca. 130 Blocks, auch Kleinbogen und Marken, Mi. ca. 550.-		50,—

Schweden

11686	1855 - 1920, gestempelte Sammlung im Album, mit besseren Werten wie Mi.-Nr. 2, 7, 9-12, 155, 171, dazu die gute Nr. 54 *, Mi. 900.-	⊙	100,—
-------	---	---	-------

VERSTEIGERUNGSBEDINGUNGEN

Entsprechend den vom Bundeskartellamt genehmigten und vom Bundesverband Deutscher Briefmarkenversteigerer e.V., Wiesbaden empfohlenen Versteigerungsbedingungen

1. Der Versteigerer handelt im eigenen Namen als Kommissionär für Rechnung der Einlieferer, die unbenannt bleiben.
2. Der Versteigerer behält sich das Recht vor, während der Versteigerung – unter Wahrung der Interessen der Einlieferer – Nummern des Kataloges zu vereinen, zu trennen, außerhalb der Reihenfolge auszubieten oder zurückzuziehen.
3. Die zur Versteigerung kommenden Sachen können vor der Auktion besichtigt und geprüft werden. Die nach bestem Wissen und Gewissen vorgenommenen Katalogbeschreibungen sind keine Garantien im Rechtssinn. Der Versteigerer übernimmt keine Haftung für Mängel, soweit er die ihm obliegenden Sorgfaltspflichten erfüllt hat. Außer bei Sammlungen verpflichtet er sich jedoch, wegen begründeter Mängelrügen, die ihm bis spätestens vier Wochen nach Auktionsschluss (im Nachverkauf 4 Wochen nach Rechnungsdatum) angezeigt werden müssen, innerhalb der Verjährungsfrist von 12 Monaten seine Gewährleistungsansprüche gegenüber dem Einlieferer geltend zu machen. Die Haftung für Körper- und Gesundheitsschäden bleibt unberührt. Die Frist läuft auch, wenn die Lose nicht fristgerecht angenommen werden. Im Falle erfolgreicher Inanspruchnahme des Einlieferers erstattet er den gezahlten Kaufpreis einschließlich Aufgeld zurück; ein darüber hinausgehender Anspruch ist ausgeschlossen. Mängel, die sich aus der Katalogabbildung ergeben, können nicht Gegenstand einer Reklamation sein. Katalogpreisangaben sind unverbindlich und gelten als circa, Fehler bei der Angabe der Katalogpreise können keine Reklamation begründen. In allen Fällen des Punkt 3 bleibt die Haftung für Körper- und Gesundheitsschäden unberührt.
4. Der Zuschlag erfolgt nach dreimaligem Aufruf an den Höchstbietenden. Der Versteigerer kann den Zuschlag in begründeten Fällen verweigern oder unter Vorbehalt erteilen. Er kann den Zuschlag zurücknehmen und die Sache erneut ausbieten, wenn ein rechtzeitig abgegebenes Gebot übersehen worden ist oder wenn der Höchstbietende sein Gebot nicht gelten lassen will oder sonst Zweifel über den Zuschlag bestehen.
5. Mit der Erteilung des Zuschlags geht die Gefahr für nicht zu vertretende Verluste oder Beschädigungen auf den Erwerber über. Das Eigentum an der ersteigerten Sache wird erst mit vollständigem Zahlungseingang beim Versteigerer auf den Erwerber übertragen.
6. Der Zuschlag verpflichtet zur Abnahme. Die Sachen sind sofort nach der Auktion in Empfang zu nehmen. Soweit nicht bei Auftragserteilung anders angegeben, wird die ersteigerte Ware bei schriftlichen oder telefonischen Geboten oder wenn der Bieter die Ware nicht sofort übernimmt, auf Kosten und Gefahr des Bieters zugeschickt.
7. Die zu versteigernden Lose werden differenzbesteuert verkauft. Liefern wir die Ware innerhalb der Europäischen Union aus, bezahlt der Käufer ein Aufgeld von 23,8% vom Zuschlagpreis, weiterhin je Los eine Losgebühr von 3,- EUR (beides einschließlich gesetzlicher Mehrwertsteuer) sowie Versandkosten und Versicherung. Liefern wir die Ware in ein Land außerhalb der Europäischen Union, bezahlt der Käufer ein Aufgeld von 20% vom Zuschlagpreis, weiterhin je Los eine Losgebühr von 3,- EUR sowie Versandkosten und Versicherung. Führt der Käufer die Ware in ein Land außerhalb der EU aus, kann die Mehrwertsteuer evtl. erstattet werden. Für Goldmünzen, die umsatzsteuerbefreit sind, zahlt der Käufer ein Aufgeld von 20% vom Zuschlagpreis, weiterhin je Los eine Losgebühr von 3,- EUR sowie Versandkosten und Versicherung. Lose, die nach der Losnummer mit einem * markiert sind, stammen von Einlieferern außerhalb der EU. Soweit diese Lose innerhalb der EU ausgeliefert werden, werden hierfür 7 % Importabgaben auf den Zuschlagpreis berechnet. Da wir differenzbesteuert verkaufen, kann die Mehrwertsteuer nicht ausgewiesen werden.
8. Der Rechnungsbetrag ist mit dem Zuschlag fällig und zahlbar in bar oder durch bankbestätigten Scheck. Zahlungen auswärtiger Erwerber, die schriftlich oder telefonisch geboten haben, sind binnen 10 Tagen nach Rechnungsdatum fällig. Der Erwerber hat erst nach vollständiger Zahlung des Rechnungsbetrags Anspruch auf Aushändigung der ersteigerten Lose. Wer für Dritte bietet, haftet neben diesen.
9. Bei Zahlungsverzug werden Zinsen in Höhe von 8% über Euribor als Verzugszinsen berechnet. Im übrigen kann der Versteigerer wahlweise Erfüllung oder nach Fristsetzung Schadensersatz wegen Nichterfüllung verlangen; der Schadensersatz kann dabei auch so berechnet werden, dass die Sache in einer neuen Auktion nochmals versteigert wird und der säumige Käufer für einen Mindererlös gegenüber der früheren Versteigerung und die besonderen Kosten der wiederholten Versteigerung einschließlich der Gebühren des Versteigerers aufzukommen hat. Preisabsprachen unter Bietern sind ausdrücklich untersagt und ziehen den sofortigen Ausschluss aus der Versteigerung nach sich. Es gilt für jeden Fall der Zuwiderhandlung eine Vertragsstrafe von 10.000,- EUR als vereinbart, Schadensersatzansprüche bleiben davon unberührt.
10. Mit der Abgabe von Geboten für Lose aus der NS-Zeit, die mit NS-Emblemen und/oder NS-Symbolen versehen sind, verpflichtet sich der Bieter dazu, diese lediglich für historisch-wissenschaftliche Zwecke bzw. Sammelzwecke zu erwerben und in keiner Weise propagandistisch im Sinne des § 86 StGB zu benutzen.
11. Die Versteigerungsbedingungen gelten sinngemäß auch für den Nachverkauf. § 312d BGB findet keine Anwendung.
12. Erfüllungsort ist Bonn. Es gilt ausschließlich deutsches Recht. Das UN-Abkommen über Verträge des internationalen Warenkaufs finden keine Anwendung.
13. Sollte eine der vorstehenden Bedingungen ganz oder teilweise unwirksam sein, bleibt die Gültigkeit der übrigen davon unberührt.
14. Die Europäische Kommission stellt eine Plattform zur Online-Streitbeilegung (OS) bereit, die Sie hier finden <https://ec.europa.eu/consumers/odr/>. Verbraucher haben die Möglichkeit, diese Plattform für die Beilegung ihrer Streitigkeiten zu nutzen. Zur Teilnahme an einem Streitbeilegungsverfahren sind wir nicht verpflichtet und nehmen auch nicht freiwillig teil.

Conditions of Sale

For information only, the German text is to be taken authoritative

According to the conditions approved by the German Bundeskartellamt - Recommendations of the Bundesverband Deutscher Briefmarkenversteigerer e.V., Wiesbaden

1. The auctioneer acts in his own name for the account of his client, who remains anonymous (as commission agent).
2. The auctioneer reserves the right to combine or separate lots listed in the catalogue, to change the order of the lot numbers or to withdraw any lot from the auction.
3. The lots to be sold at auction may be examined and checked before the auction. The descriptions in the catalogue are made to the best of the auctioneer's knowledge and belief, are, however, not guaranteed. The auctioneer is not liable for any mistakes. He commits himself, however, to transmitting complaints to the customer if such claims are filed within a period of 28 days after the auction. The auctioneer may extend this time limit under special circumstances. Liability for damage on health and body will not be affected. In the case of a justified claim, the auctioneer will refund the purchase price only and not further charges. Faults visible on images on the catalogue may not be subject to such claims. Catalogue values are not binding and have to be seen as approximate, they may not be the cause for a return.
4. The lot is knocked down when no higher bid follows after the last bid has been called three times. The auctioneer reserves the right to reject the bid or accept it with reservations. He may cancel the bid knocked down if the highest bidder does not want his bid to be valid, or if otherwise a dispute concerning the bid knocked down arises.
5. The knocking down transfers the risk of possible losses, damages or mistakes to the purchaser. The items become the property of the purchaser after payment is complete.
6. The knocking down binds the bidder to take and pay for the lot(s). Should the purchaser desire forwarding of the lot(s) purchased in the auction, it will be effected at his expense and risk. The bidder is bound to his bid for the period of up to four weeks. If bidding is made by phone or writing, lots will be dispatched to the bidder at his cost and his risk, if not a different agreement is made.
7. The sale of auction lots is subject to differential taxation. If we ship lots inside the EC, the buyer shall pay a buyers premium of 23,8% of the hammer price and a lot fee of 3,- EUR per lot (both including VAT), also costs of shipping and insurance. If we ship lots to a country outside the EC, the buyer shall pay a buyers premium of 20% of the hammer price and a lot fee a 3,- EUR per lot, also costs of shipping and insurance. If the goods are exported outside the EC by the buyer himself, it may be possible to refund VAT. For gold coins that are exempt from VAT, the buyer shall pay a buyers premium of 20% of the hammer price and a lot fee a 3,- EUR per lot, also costs of shipping and insurance. Lots marked with a * after the lot number come from consignors outside the EU. Insofar as these lots are delivered within the EU, 7% import duty will be charged on the hammer price.
8. Purchase price and commissions are payable at once by floor bidders. External bidders must pay the auction bill on receipt. The bidder for a third-party will be held liable as a primary obligor along with the third-party. The purchaser has the right to receive the lots just after payment is made.
9. Any amounts not received by the auctioneer within 15 days after the auction or receipt of the auction bill, will incur 1% interest for every new month. If the purchaser refuses to pay the lot(s) or if any payment is not settled within a fixed time period, the auctioneer may demand the non-performance. Pricing agreements between bidders are forbidden and will lead to exclusion from the auction. A contractual penalty of 10.000,- EUR for each case of price agreements has to be paid. A compensation may also apply.
10. The bidder agrees for lots with NS-Signs, not to use them in any way for propagandistic purposes (§ 86 StGB).
11. These conditions are valid for the sale after the auction. The § 312d BGB will not be used.
12. Bonn will be named as the court of jurisdiction. The contract of auction is subject to German law only.
13. In the case that any of the above stipulations become void in part or in whole, all other stipulations remain valid.
14. The European Commission provides a platform for online dispute resolution (OS) which is accessible at <https://ec.europa.eu/consumers/odr/>. We are not obligated and do not participate voluntarily in a dispute resolution process.