

# 97. VERSTEIGERUNG

ALLE Einzellose + Atteste unter: <http://www.reinhardfischerauktionen.de>



Los 209



Los 211



Los 214



Los 453



Los 462



Los 467



Los 499



Los 579



Los 605



Los 643



Los 652  
27c \*



Los 694  
47e \*\*



Los 718  
66 IV



Los 739  
86 ld



Los 771



Los 815  
209Y



Los 843



Los 854



Los 870



Los 875

REGULÄRE AUKTION Lose 1-3779

ab S.5

Wir haben ohne Rücksicht aufgeräumt!

153 Gebotslose  
Mindestgebot 10€

In der Liquidationsauktion sind für jedes Los Untergebote bis 30% unter Ausruf möglich!

262 Sammlungs- und über 983 Einzellose, dabei hunderte von Spitzenwerten! sollen möglichst restlos weg!



Los 3876



Los 4049



Los 3913



Los 3908



Los 4468



Los 4337



Los 3807



Los 3975



Los 3992



Los 4237



Los 4626



Los 4467



Los 4627

LIQUIDATIONS-AUKTION Lose 3780-5026

ab S.110

DR. REINHARD FISCHER  
BRIEFMARKEN-AUKTIONS- UND HANDELSHAUS

05. JANUAR 2008



1640



149



394



398



412



476



701



748



972



576



750,— 900



350,— 910

180,—



932



300,— 1221



200,— 1222

225,—



1242

450,—



1244



1251

600,—



1254



190



1383



1679



2076



2077



1214



1223



2097



2098



2104



2106



2347

2085

2951

250,—

2379



2120

2238

2294

2295

2296

2297

2343

2377



3411

2383

2744

2751

2929

2952

300,—

3380

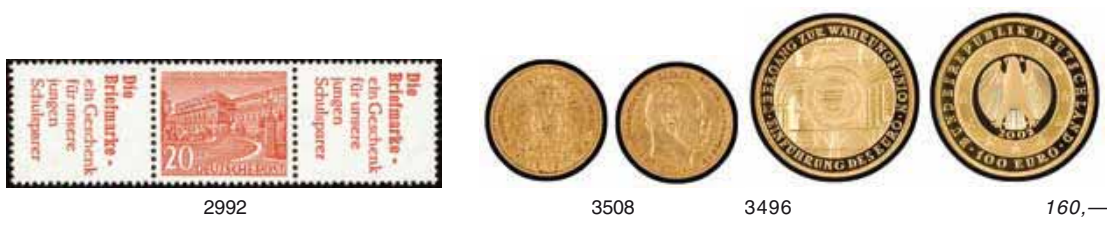

2992

3508

3496

160,—



3497

160,—

3500

3503



3507

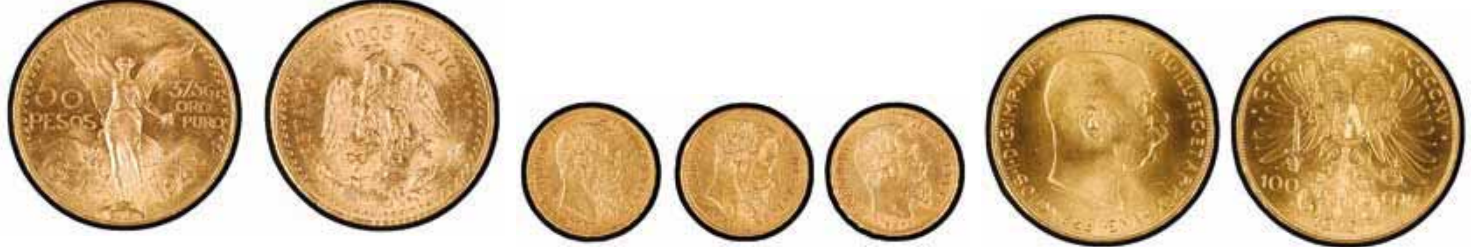

3494

3499

3493



Los 2143



Los 2386



Los 2387



Los 1245



Los 1493



Los 1634



Los 1681  
PFI



Los 1683  
311b



Los 2384



Los 3364



Los 2385



Los 1474



Los 1672



Los 1809



Los 898



Los 2845



Los 3501



Los 3504



Los 3505



Los 3495



Los 3492



Los 3498



Los 3506



Los 3502



Los 3509

Auktion  
05.01.2008  
ab 13h

Liquidationsauktion  
05.01.2008  
ab 14.00h

Raritätenauktion  
05.01.2008  
ab 14.30h

Besichtigung  
03. bis 04.01.2008  
von 9-17h

und  
am 05.01.2008  
von 10h bis Ausruf des  
jeweiligen Loses

Auktion und Besichtigung  
in unseren Räumen in der  
Joachimstraße 7, 53113 Bonn



Los 899



Los 1309



Los 1424



Los 1646



Los 2096

## Liquidationsauktion



Los 4239



Los 4429



Los 4539



Los 4070



Los 3912

**DR. REINHARD FISCHER**  
BRIEFMARKEN-AUKTIONS- UND HANDELSHAUS

Joachimstraße 7 • 53113 Bonn

Telefon 02 28 / 26 31 30 • Fax 02 28 / 21 33 81

<http://www.reinhardfischerauktionen.de>

E-Mail: [reinhardfischer@fischerstampauction.com](mailto:reinhardfischer@fischerstampauction.com)



Los 4542

## Ansichtssendungen

Ansichtssendungen senden wir gegen Ersatz von Porto- und Versicherungskosten gerne zu, an uns unbekannt Kunden aber aus verständlichen Gründen nur gegen Angabe von erstklassigen, nachprüfbar Referenzen (z.B. von Auktionatoren oder Briefmarkenhändlern, bei denen Sie Kunde sind). Die Rücksendung muß innerhalb von 48 Stunden erfolgen. Aus gegebenem Anlaß weisen wir darauf hin, daß bei verspäteter Rücksendung von Losen zum vollen Zuschlagspreis gehaftet werden muß!

Bitte denken Sie daran, daß oft mehrere Kunden das gleiche Los zur Ansicht wünschen und die Zusendung sich deshalb verzögern kann!

Ansichtssendungen von postfrischen Losen sind ausnahmslos nicht möglich!

**Fotokopie:** Farbkopie in Spitzenqualität 0,35 €. Bitte legen Sie den Betrag sowie einen frankierten Rückumschlag direkt bei der Anforderung bei! Wegen geringem Kostenunterschied keine s/w- Kopien mehr!

## Besichtigung der Lose

ist zu den auf der Katalogrückseite angegebenen Zeiten möglich, außerdem zu anderen Zeiten auch nach Vereinbarung. Bitte vereinbaren Sie aber auf jeden Fall vorher einen Termin! Wir haben kein Ladengeschäft, deshalb riskieren Sie ohne Voranmeldung unter Umständen, vor verschlossener Tür zu stehen! Bitte bewahren Sie den Katalog auf, es erscheint eine Rücklosliste!

Wichtig: Auch wenn Sie keinen Zuschlag erhalten haben, schicken wir Ihnen in jedem Fall eine Benachrichtigung über die Ergebnisse der bebotenen Lose!

## Von Untergeboten bitten wir abzusehen!

- außer bei Liquidationslosen -

## Schriftliche Gebote

werden von uns interessewährend ausgeführt. „Interessewährend“ bedeutet: Sie erhalten das Los, egal wie hoch Sie bieten, immer eine Steigerungsstufe über dem zweithöchsten Gebot - wenn niemand gegenbietet, zum Ausruf. Beispiel: Sie bieten für ein Los mit Ausruf 100,- €, das Sie unbedingt haben möchten, 900,- €. Das zweithöchste Gebot liegt bei 110,- €. Sie erhalten das Los für 120,- €. Gerade bei Briefmarken, die Sie schon lange suchen, empfiehlt es sich, höher als Ausruf zu bieten, weil diese Marken auch vielen anderen Sammlern fehlen und häufig mehrere Gebote eingehen. Das Mindestgebot für Gebotslose beträgt 10,- €.

## Telefonische Gebote

Sie möchten an der Auktion teilnehmen, sind aber am Auktionstag verhindert. Sie möchten auch nicht schriftlich bieten. Wir bieten Ihnen diesen besonderen Service. Geben Sie uns nur den schriftlichen Auftrag, Sie anzurufen, sobald das Sie interessierende Los zum Aufruf kommt. Sie müssen lediglich am Auktionstag zwischen 13 h und 17 h erreichbar sein, Sie können dann mitbieten, als ob Sie im Saal anwesend sind.

## Persönliche Teilnahme

ist trotzdem empfehlenswert, weil Sie nur so der Auktion direkt folgen können und z.B. ein Gebot um die entscheidende Winzigkeit erhöhen können.

Am Auktionstag haben Sie bis 13 h die Gelegenheit zur Besichtigung aller Lose. Es erwartet Sie außerdem natürlich kostenlose Verpflegung, philatelistische Fachsimpelei und: Bonn ist immer eine Reise wert. Wir sind Ihnen auch gerne bei der Zimmerreservierung behilflich.

## Informations for our foreign customers

The currency of the auction is the „Euro“. The exchange rate to the US-\$ is about \$1 = 0,6821 € (4th of December 2007).

You may pay with your personal cheque, we have an account in the United States. For payment with credit card (Mastercard and Visa), we charge an extra fee of 4%. Please don't by a „bank draft“, it's just ridiculous expensive for you and for us. Customers inside the EC or in Switzerland may pay by bank transfer to our account at

**Vereinsbank Bonn, IBAN: DE55 3802 0090 0003 4716 91 SWIFT (BIC): HYVEDEMM402.**

If you use this IBAN-Account-No, this should cost you no more than a bank transfer in your country. If you send a cheque, please add 15,- € to cover banking fees.

On the last page of the catalogue there are the conditions of sale in German and English. If you have problems to understand descriptions of lots, please ask for a translation.

All hammer prices are subject to a lot fee of 1,60 € and a buyers premium of 20%.

Prices in this catalogue are starting prices, not estimates.

## Zeichenerklärung (gilt auch für die Festpreislste)

**	=	absolut postfrisch ohne Falz, unbehandeltes Originalgummi
*	=	ungebraucht mit Falz, Originalgummi
(*)	=	ungebraucht ohne Gummi
NG	=	Neugummi
⊙	=	gestempelt, wenn nicht anders angegeben, immer echt und zeitgerecht
△	=	Briefstück, sonst wie gestempelt
✉	=	Brief
P	=	nach der Losnummer: Abbildung des Loses auf s/w-Fototafel
FP	=	nach der Losnummer: Abbildung auf Farb-Fototafel

## Einlieferungen

Mitte Februar 2008 veranstalten wir unsere 99. Auktion. Für diese Auktion suchen wir noch hochkarätige Objekte als Einlieferung oder zum Barankauf! Einlieferungsschluß für die 96. Auktion ist der 31. Dezember 2008.

**Für unsere 100. Auktion im Mai 2008 suchen wir schon jetzt hochkarätige Einlieferungen!**

Unsere Kataloge genießen Weltruf. Die optimale Präsentation Ihrer Schätze sichert Ihnen den maximalen Erlös. Für hochkarätige Sammlungen erstellen wir extra einen

### **Sonderkatalog in Luxusausführung!**

Nutzen Sie die Gelegenheit Ihre Sammlung in einem der schönsten Kataloge der Branche anzubieten.

**Bitte nehmen Sie mit uns Kontakt auf:  
Tel. 02 28 / 26 31 30**

## Ankauf gegen Barzahlung

von hochwertigen Sammlungen, Händlerposten, Doubletten etc. aller deutschen Sammelgebiete nehmen wir selbstverständlich auch ständig vor. Insbesondere sind wir interessiert an sehr weit fortgeschrittenen, hochwertigen Sammlungen - auch zu sechsstelligen Summen. Wir zahlen natürlich keine Phantasiepreise, aber unsere Ankaufspreise liegen sicherlich in der Spitze unserer Händlerkollegen.

## Mehrwertsteuer

Ab der 89. Auktion wird auf Zuschlagpreis, Aufgeld und Spesen die MwSt. von 7% berechnet. Das Aufgeld beträgt 18% vom Zuschlagpreis.

## Die Mehrwertsteuer entfällt, wenn

- die Ware von uns in das Nicht-EU-Ausland (z.B. Schweiz, USA) geliefert wird
- bei Händlern aus dem EU-Ausland, wenn uns die USt.-ID-Nr. vor Gebotsabgabe genannt wird.

## Anfahrt

### Vom Bonner Hbf kommend:

U-Bahnen Richtung Bad Godesberg, U-Bahnhaltestelle: Bundesrechnungshof.

### Von Koblenz über die B9 kommend:

Richtung Köln abbiegen und vor der Reuterbrücke rechts an der Hertz-Agentur abbiegen (Richtung Bonn Zentrum). Unten rechts, den Schienen folgend die 3. Straße rechts einbiegen.

### Von Köln und A565 kommend:

Autobahnausfahrt Poppelsdorf abfahren, der Reuterstraße bis hinter die Reuterbrücke folgen, dort ganz links einordnen und mit einem U-Turn auf die Reuterstraße einbiegen, direkt hinter der Hertz-Agentur rechts abbiegen (Richtung Bonn Zentrum). An der T-Kreuzung rechts, den Schienen folgend, und die 3. Straße rechts einbiegen. Stellplätze sind hinter dem Haus ausreichend vorhanden.

**Dr. Reinhard Fischer**  
**Auktions- und Handelshaus**  
**für Briefmarken und Münzen**  
Joachimstraße 7, 53113 Bonn  
**Telefon 02 28 / 26 31 30**  
**Fax 02 28 / 21 33 81**

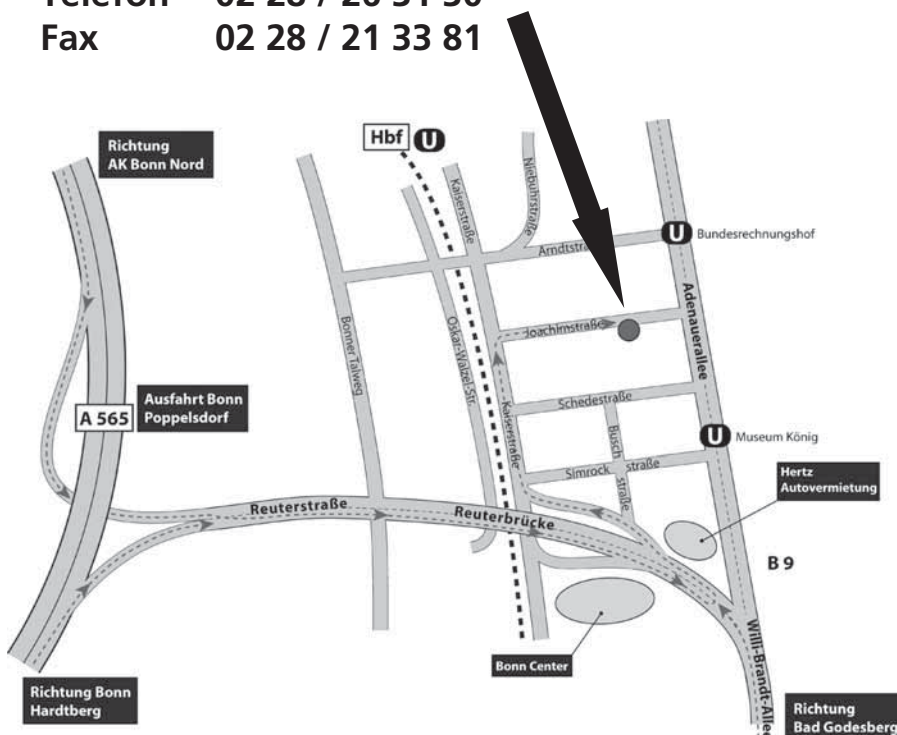

**Copyright Dr. Reinhard Fischer Auktions- und Handelshaus e.K.**

Die Speicherung und/oder Wiedergabe von einzelnen Texten und Bildern aus diesem Katalog ist für Lehre und Forschung sowie für die Presse/Fachpresse zum Zwecke der Berichterstattung bei Quellenangabe freigegeben. Für kommerzielle und/oder werbliche Verwertungen ist zuvor eine schriftliche Genehmigung einzuholen.

# Reinhard Fischer im Internet

Wir haben einiges geändert:

- **Neuer Online-Katalog mit komfortabler Suchfunktion!**
- **Neue, übersichtliche Gliederung!**
- **Alle Einzellose farbig abgebildet!**
- **Alle Atteste und Befunde abgebildet!**

Besuchen Sie uns im Internet unter

<http://www.reinhardfischerauktionen.de>



**NEU !!!**

**ALLE Einzellose und Atteste dieser Auktion finden Sie als Farbfotos im Internet unter:**

[www.reinhardfischerauktionen.de](http://www.reinhardfischerauktionen.de)

## Rücklosliste

Bitte bewahren Sie diesen Katalog auf, denn zu den Auktionen erscheint eine Rücklosliste. Die in der Auktion nicht verkauften Lose können bis zum 19.01.2008 zum Ausruf freihändig erworben werden, die Liquidationslose zum Aufruf -30%, jeweils zuzüglich Losgebühr und Aufgeld.

Die Rücklosliste erscheint im Laufe des Montags nach der Auktion auf unserer Internetseite.

An Kunden, die auf den letzten beiden Auktionen oder der aktuellen Auktion Käufer waren, wird die Rücklosliste automatisch verschickt. Gegen Zusendung eines frankierten Rückumschlages schicken wir auch allen anderen Kunden gerne die Rücklosliste sofort nach der Auktion.

Selbstverständlich geben wir auch nach der Auktion ab Montag 9h telefonische Auskünfte über Auktionsergebnisse und unverkaufte Lose und nehmen auch Rücklosbestellungen auf!

**Nutzen Sie diese Gelegenheit, hochwertige Stücke günstig zu erwerben!**



# Literaturtipp

Wolfgang Maassen.:

## Philatelie und Vereine im 19. Jahrhundert

Bei der LIPSA 2007 mit Großgold ausgezeichnet!

Erste Postwertzeichen, Ganzsachen und erste Francostempel gab es lange vor der berühmten englische „penny Black“ 1840. Dieses Buch erzählt deren unendliche Geschichte, zeigt Irrwege und legendäre Irrtümer auf, schildert das Entstehen der Philatelie mit Handel, Sammlern, Literatur und Vereinen in Deutschland. Das Buch präsentiert jeweils die „Allerersten“ ihrer Art und liefert einen Überblick zur unglaublichen Zahl von knapp 540 deutschsprachigen Sammlervereinen des 19. Jahrhunderts. Das umfangreiche Buch ist die erste Gesamtschau der deutschen Philatelie und Vereins- und Verbandsentwicklung im 19. Jahrhundert. Es eignet sich nicht nur zur eigenen Lektüre, sondern auch hervorragend als Geschenk. Wem 3,2 kg Gewicht und 630 Seiten nicht zuviel sind, der wird seine Freude daran haben!

**Großformat, hochwertige Ausstattung, 627 Seiten, 696 Abbildungen, Leinen-Kardcover mit Fadenheftung, Gold-Titelprägung auf Vorderseite und Buchrücken, Farbschutzumschlag.**



69,— €

Michael Wieneke - Alfred Kruse.:

## Kroatien 1941 - 1945

Handbuch zur Philatelie und Postgeschichte des unabhängigen Staates Kroatien  
Wir liefern die Ende September 2007 erschienene überarbeitete Ausgabe!

Die Autoren Michael Wieneke, Köln und Alfred Kruse, Bremen haben viele erreichbare Privatsammlungen und verfügbare Quellen gesichtet und ein mehr als 500 Seiten umfassendes Werk erstellt, welches neben der rein philatelistischen Seite und der Militärpost auch den postgeschichtlichen Hintergrund umfassend beschreibt. Mit diesem Handbuch konnten die Markenausgaben (reguläre Ausgaben, Lokalausgaben, Phantasieausgaben) und die Postgeschichte des Unabhängigen Staates Kroatien (1941 - 1945) von den Autoren nicht nur durch die Auswertung vorhandener Sammlungen, sondern erstmals auch auf der Grundlage der Postamtsblätter von Kroatien und anderer Archivunterlagen grundlegend neu bearbeitet werden. Bei den Markenausgaben sind viele Zweifelsfragen geklärt worden, die so genannten Ministeralben und deren Inhalt werden in allen Details beschrieben und die Varianten zu den einzelnen Alben dargestellt. Der Abschnitt „Postgeschichte“ - als weiteres Kernstück des Handbuches - behandelt nicht nur Fragen des In- und Auslandspostverkehrs, des Innerdienstlichen Postverkehrs und des Nachrichtenaustausches über das Internationale Komitee des Roten Kreuzes, sondern auch die postalischen Vordrucke, Stempel und Postgebühren. In den Kapiteln LAGERPOST, NDH-MILITÄRPOST, DEUTSCHE FELDPPOST (einschließlich der so genannten Legionspost, d.h. der Feldpost der kroatischen Einheiten in der deutschen und italienischen Armee) und ZENSURPOST werden für den postgeschichtlich interessierten und forschenden Sammler erstmals die Informationen zur Verfügung gestellt, die zur Bearbeitung dieser interessanten Gebiete zwingend notwendig sind.



59,— €

Arbeitsgemeinschaft der Sammler deutscher Kolonialpostwertzeichen e.V.:

## Ehemalige deutsche Kolonien und Auslandspostämter - Stempelkatalog.

16. Auflage 2003

28,— €

Klaus Wolff

**Danzig**, Aufgabe- und Entwertungsstempel, Band 1, 3. Auflage, Berlin 2005

44,— €

**Danzig**, Besondere Aufgabestempel, Band 2, 2. Auflage, Berlin 2004

38,— €

**Danzig**, Nebenstempel, Band 3, 1. Auflage Berlin 1997

26,— €

Michael Jäschke-Lantelme:

**Pfennige, Pfennig und Krone/Adler**, Berlin 2004

87,— €

**Dienstzweige und Portotarife der deutschen Kolonien und Auslandspostämter;**

Dessau 1995 (Briefpost) und Berlin 2001 (Paketpost), 2 Bände

50,— €

**Die Postfälschungen und Posttarife des deutschen Kaiserreichs;** Dessau 2000

33,— €

**Die Handstempelaufdrucke von Tientsin**, Deutsche Post in China,

Michel-Nr. 8 - 14 und I - IV; Berlin 2004

29,— €

Dr. Knut Heister und C. Martin Spufford

## Venezuela „Escuelas“ 1871-1874 V Printing 1874

135 durchgehend farbige Seiten mit Abbildungen aller Feldmerkmale, 2004

75,— €



## Literatur Allgemein

- 1 VEREDARIUS, O. Das Buch von der Weltpost, Reprint der Ausgabe von 1885 vom Transpress-Verlag 1984, tadellos wie ladenneu 50,-

## Literatur Altdeutschland

- 2 Bade H. - „333 Jahre Braunschweigische Post 1535-1867“, Pfannkuch-Verlag 1960, tadellos erhalten incl. Bewertungstabelle 10,-

## Ansichtskarten

- 3 DARMSTADT, 1899, Gruss aus..., color Karte mit Ansicht Stadtkirche, gelaufen, tadellos ☒ 20,-  
 4 FRANKFURT und Umgebung, 1897/1916, Partie von 30 gelaufenen, teils besseren color bzw. s/w Karten, überwiegend Gruss aus... Dabei u.a. Frankfurt (20), Bad Nauheim, (2) Bad Homburg (2), Königstein, Hofheim, ferner Mondscheinkarten, Privatpost (2), SST, etc., einige Karten weisen Beanstandungen auf, daher bitte ansehen! ☒ 120,-  
 5 FRANKFURT, 1899, Goethefeier, s/w Karte, gelaufen, tadellos ☒ 20,-  
 6P FRIEDRICHRODA, 1897, Gruss aus..., color Karte, gelaufen, tadellos ☒ 25,-  
 7 FRIEDRICHRODA, 1900, goldfarbene seltene Karte, gelaufen, tadellos ☒ 20,-  
 8 HAMBURG, 1897, Allg. Gartenbau-Ausstellung, color Karte, gelaufen, tadellos ☒ 20,-  
 9P HAMBURG, 1897/99, Lot von 4 gelaufenen, teils color Karten u.a. Gruss aus..., Mondscheinkarte Hamburger Hof, Dovenfleth, ☒ 30,-  
 10 KÖLN bis OPPENHEIM und Umland, 1897/1913, Lot von 10 gelaufenen, teils besseren Karten, überwiegend s/w u.a. Gruss aus Bad Ems, Niederwald, Schloss Schaumburg, sowie Assmannshausen, Koblenz, Bonn, etc., unterschiedliche Erhaltung! ☒ 40,-  
 11P MELDORF, 1897, Gruss aus..., einfarbige Karte, gelaufen, tadellos ☒ 25,-  
 12 MÜNSTER i/E., 1902, Gruss aus..., s/w Karte, gelaufen, tadellos ☒ Gebot  
 13 SAALBURG, 1899, Gruss aus..., color Karte, gelaufen, tadellos ☒ 20,-  
 14P SYLT, BORKUM, RÜGEN, HELGOLAND, 1891/1901, Lot von 9 gelaufenen besseren bzw. Spitzen Karten, überwiegend color u.a. Gruss aus Saasnitz, Keitum (2), Bad Colberg, Sylt (3), jedoch meist mit Mängeln, vielfach leicht beschnitten ☒ 60,-  
 15 STEINACH an der Brennerbahn/Tirol, 1897 Gruss aus..., color Karte, gelaufen, tadellos ☒ 20,-  
 16 STROMBERG, 1910, Gruss aus..., s/w Fotokarte, gelaufen, tadellos ☒ Gebot  
 17 WENKHEIM, 1917, Gruss aus..., s/w Karte, gelaufen, tadellos ☒ 20,-

## Motive

- 18 Weltraum, 1966-74, Lot m. 18 Blocks u. Kleinbogen europ. Staaten \*\*/☉ 30,-  
 19 OLYMPIA 1972, vier Ausgaben der YAR in Goldprägdruck mit dazugehörigen Foldern, dabei Mi.-Mi. 791, 1248, 1369, 1479, selten angeboten, Michel 230,- \*\* 70,-

## Baden



20



25



26



27

- 20P 1 Kr. schwarz auf braun allseits voll- bis breitrandig, mit 5-Ringstempel „130“ tadellos gestempelt, Luxusstück! Mi. 640,- 1b ☉ 150,-  
 21 1 Kr., schwarz, sauber mit NST. „114“ von Rappennau entwertetes Paar, teils etwas angeschnitten, rechte Marke mit Abart V, Mi. 150,- + Abart 5 ☉ 50,-  
 22P 6 Kr. orange mit klarem Nst. „131“ und nebengesetztem L2 „SCHWEZINGEN 23. Jul.“ auf Faltbriefhülle mit leichten Öffnungsmängeln, gute Gesamterhaltung, Mi. 260,- 11a ☒ 65,-  
 23 3 Kr. hellrot, kl. Briefstück mit doppelt abgeschlagenem glasklarem zentr. K2 „FREIBURG STADTPOST“, Kabinett 18 △ 20,-  
 24 6 Kr. preußischblau gestempelt Kab., Mi. 90,- 19b ☉ 30,-  
 25P 18 Kreuzer lebhaftgrün fast zentrisch gestempelt „FREIBURG 6. APR.“, etwas erhöht gepr. Engel, Mi. 650,- 21a ☉ 120,-  
 26P 30 Kr. lebhaftgelborange mit vollem Oberrand tadellos postfrisch Luxus, gepr. Bühler, Mi. 600,- 22a \*\* 200,-

## Portomarken Baden

- 27P 1 Kr. Landpost-Portomärke, waag. Paar und Einzelmarke zusammen auf Briefstück mit Zweikreisstempel „FREIBURG 5 SEP. 2-4N“. Die linke Marke des Paares ist repariert, ansonsten in tadelloser Erhaltung. Fotobefund Stegmüller, Mi. 1400,- 1x(3) △ 270,-  
 28P 3 Kr. Landpost-Portomärke auf y-Papier tadellos postfrisch, Fotobefund Stegmüller: „echt, postfrisch, einwandfrei“ Mi. 250,- 2y \*\* 80,-

## Baden Nummernstempel

- 29P „12“ - BISCHOFSEHEIM/RHEIN, zwei klare Abschläge auf Kabinettbriefstück mit waager. Paar und Einzelstück 1 Kr., interessante Frankaturkombination! 5(3) △ 50,-

## Baden Ortsstempel

- 30 „BAD: STATION RHEINFELDEN“, großer Ovalstempel, als Aufgabestempel auf Dienstbrief aus 1863 mit Briefkopf „Großherzoglich Badisches Hauptsteueramt Rheinfelden“ nach Kleinlaufenburg und als Ankunftsstempel auf Dienstbrief aus Villingen, je kleine Mängel ☒ 35,-  
 31 „BRUCHSAL“, roter L1 auf Postschein aus 1850 und L1 „R.1.BRUCHSAL“ in zwei versch. Typen auf zwei Vorphilabriefen aus 1824 und 1832, je vollst. Inhalt ☒ 30,-  
 32 „CARLSRUHE“ ca. 1760-1864, Kollektion von 6 interessanten Vorphilabriefen und einem portofreien Dienstbrief zur Markenzeit, nur versch. Aufgabestempel, u.a. dabei L1 „DE:CRUHE“ auf restauriertem Damenkuvert mit blauem Zierrahmen (mit Inhalt) nach Bayreuth und Ovalstempel Feuser 564-24 auf Postschein aus 1849 etc. ☒ 50,-  
 33 „CONSTANZ“, roter L2 (Feuser 605-5) nebst seltenem, roten L1 „BRIEFBLADE“ auf Vorphilabrief aus 1836 und Quittungsbrief aus 1845 mit rotem L2 ☒ 40,-  
 34P „CONSTANZ“ mit spiegelverkehrtem „Z“ (Feuser 605-6), je vollst. Inhalt ☒ 60,-  
 35 „DURLACH“, handschriftlich in rot auf Auslandsbrief in 1798 nach Lausanne/Schweiz, vollst. Inhalt ☒ 60,-  
 35 „HEIDELBERG-BASEL Z.18“ und „GR. BAD. BAHNPOST Z.14“, Bahnpost-K2 ohne Jahreszahl, je zentrisch auf Kabinettbriefstück 3 Kr. bzw. loser 3 Kr. (senkr. Knitter) 24(2) △ 30,-  
 36 „PFULLENDORF“, kleiner L1 auf Postschein aus 1835 ☒ 25,-  
 37 „ST. BLASIEN R.2“, roter L1 auf Vorphilabrief aus 1847 und K2 „ST. BLASIEN“ auf Dienstbrief nebst blauem Briefstempel des Bezirks-Amt auf Dienstbrief aus 1871 ☒ 15,-  
 38 „VILLINGEN“, K2 klar auf Prachtbrief 3 Kr. nach Tübingen und nachverwendeter L2 „VILLINGEN“ sehr klar auf Brief mit 3 Kr. kleines Brustschild (Marke bei Briefaufgabe originär in zwei Teilen aufgeklebt), dazu nochmals der L2 auf Baden 1 Kr. und auf Brief aus 1852 mit abgelöster Frankatur 18, DR 9 ☒ 30,-  
 39 „VÖHRENBACH“, roter L1 auf doppelt verwendeten Vorphilabrief aus März 1851 von und nach Villingen, vollst. Inhalt, Kabinett ☒ 20,-

Alle Einzellose und Atteste sind unter

<http://www.reinhardfischerauktionen.de>

farbig abgebildet!

40	„WALLDÜRN“, schwarzer L1 auf Vorphila-Faltbriefhülle nach Neckarzimmern bei Mosbach	☒	15,-
41	„WITTIGHAUSEN“, später Postort, K2 auf Postschein aus 1870	☒	30,-
42	„ÜBERLINGEN R.3.“ und „UEBERLINGEN“, je roter L1 auf zwei Vorphilabriefen mit vollst. Inhalt aus 1827 bzw. 1833 sowie Auslagenbriefkuvert (dreis. offen) mit Vordruck „Die Expedition des Seeboten“ und K2 „UEBERLINGEN 9 APR (1872)“ nebst rotem Nierenstempel „Auslagen“ nach Pfullendorf	☒	35,-

## Baden Postablagestempel

43	„ROTH-MALSCH BAHNHOF“, Postablagestempel auf Dienstbriefvorderseite nebst blauem Ra2 „LANGENBRÜCKEN“ nach Wiesloch, dazu Dienstbrief mit hs. Vermerk „Malsch“ und blauem Ra2 „LANGENBRÜCKEN“ ebenfalls nach Wiesloch	☒	30,-
----	--	---	------

## Bayern

44P	3 Kr. blau, Platte 2, farbfrisches und dreis. breitrd. Exemplar (links berührte Einfassungslinie) mit zentrisch geradesitzendem Halbkreisstempel von „TRAUNSTEIN“, auf dieser Marke eine seltene Entwertung!	21I2 ☉	30,-
45	3 Kr. blau, Platte 4, voll- bis breitrd. Exemplar, ungebraucht, kleine Mängel, Mi. 200,-	21I4 *	30,-
46P	1 Kr. rosa, Platte 1, Kabinett-Briefstück mit links berührten, sonst breitrandiger waagerechter 3er-Streifen mit MR-Stempel „315“, 200,-	3I(3) △	50,-
47P	1 Kr. rot Type II * Viererblock, Kurzbefund Brett BPP „einwandfrei (leichter Fleck unten Mitte)“, Mi. 600,-	3II(4) *	135,-



44



48



50



52



53



57

48P	6 Kr. rötlichbraun, Type I mit ausgefüllten Ecken, farbfrisches und breitrandiges Kabinettstück mit zentrischen MR-Stempel „396“, Fotobefund Schmitt BPP: „...einwandfrei!“ (Mi. 260,-)	4IA ☉	100,-
49P	12 Kr. rot, farbfr., re. leicht berührtes, sonst breitrd. Exemplar mit vollen Schnittlinien und oMR „325“ als bessere innerbayerische EF bis 20 Meilen in der II. Gewichtsstufe auf Faltbrief einer Versicherungsgesellschaft, inliegende Versicherungs-Police entnommen, ansonsten vollst. Inhalt, nebst L2 „MÜNCHEN 18 JUN 1861“ an deren Agentur nach Gunzenhausen, Mi. Euro 900,-	6 ☒	250,-
50P	18 Kr. gelblichorange tadellos gestempelt Pra, Mi. 240,-	7 ☉	80,-
51P	9 Kr. blaugrün, Type III, waagerechtes Randpaar mit Einschränkungen auf Briefstück mit oMR-Stempel „325“, entsprechend höher signiert Sem BPP, noch feines Stück, 800,-	9b(2) △	100,-
52P	18 Kr. zinnberrot, meist breitrandig geschnittene ungebrauchte Marke, etwas falzhell, sonst fehlerfreie und farbfrisches Stück dieser seltenen Marke, Befund Schmitt BPP, Mi. 1200,-	13a *	225,-
53P	18 Kr. zinnberrot, voll-bis breitrandiges Prachtstück, bestens signiert Brett BPP Mi. 180,-	13a ☉	60,-
54P	6 Kr. mittelultramarin, ungebrauchtes waagerechtes Kabinett-Paar, 180,-	16(2) *	60,-
55	6 Kr. Wappen mit Wasserzeichen 1 a, sauber gestempeltes Prachtstück, bestens doppelt signiert Schmitt BPP (90,-)	24X ☉	30,-
56P	7 Kr. mattviolettultramarin, farbfrisches Kabinettstück mit links markant verdickter und zugleich gebrochener Rahmenlinie als EF auf Faltbriefhülle mit K1 „LANDSHUT“ nebst L1 „Chargé“ als Einschreiben nach Vilsbiburg	25Ya ☒	50,-
57P	18 Kr. mattziegelrot mit Wz. X tadellos gestempelt, Kab., dopp. gepr. Krause, Mi. 300,-	27Xa ☉	100,-
58P	18 Kr. dunkelziegelrot mit Wz. X tadellos gestempelt, Kab., Mi. 220,-	27Xb ☉	70,-
59P	10 Kr. mit Wz. X gestempelt, (Zahnfehler), gepr. Brett, Mi. 450,-	29Xb ☉	60,-
60P	10 Kr. dunkelgelb mit Wasserzeichen enge Rauten und Plattenfehler „Kratzer durch 0 der rechten oberen Wertangabe“, postfrisches Kabinettstück mit Fotoattest Schmitt BPP: „...fehlerfreier Erhaltung...in völlig postfrischem Zustand“, unsigniert!	29Xbl **	250,-
61P	1 Mark Luitpold ungezähnt in Type II tadellos postfrisch, sign. Bayr. Staatsministerium der Finanzen, Mi. 600,-	86IU **	210,-
62P	5 Mark Luitpold ungezähnt in Type II tadellos postfrisch, sign. Bayr. Staatsministerium der Finanzen, Mi. 750,-	89IU **	265,-
63P	10 Mark Luitpold ungezähnt tadellos postfrisch, gepr. Pfenninger, Mi. 750,-	90IU **	265,-
64P	20 Mark Luitpold ungezähnt in Type II tadellos postfrisch, gepr. Pfenninger, Mi. 900,-	91IU **	315,-
65P	1 Mark ** Probedruck in orange (Falz im Oberrand), Foto-Prüfungsbestätigung Ludin „in allen Teilen tafelfrei erhalten ... der ersten Auflage zuzuschreiben.“	104IU Pr **	92,-
66P	5 Mk Ludwig III Friedensdruck ungezähnt, postfrischer Kabinett-Viererblock aus der linken oberen Bogenecke mit Plattennummer „1“, unsigniert	107IU(4) **	120,-
67	3 Mk Volkstaat auf Frühdruck, postfrischer Kabinett-Viererblock, signiert Pfenninger	130IA(4) **	30,-
68	75 Pfg braun oliv ungezähnt ohne Aufdruck, postfrischer Kabinett-10er-Bogenteil aus der linken oberen Bogenecke	163BF(10) **	30,-
69P	Kriegsbeschädigte gezähnt je Aufdruck kopfstehend, tadellos postfrisch, gepr. Helbig, Mi. 480,-	171/73AK **	170,-
70P	10 Pfg + 5 Pfg Kriegsbeschädigte mit kopfstehendem Aufdruck, postfrisches Kabinettstück aus der linken unteren Bogenecke (Falzspuren), signiert Helbig BPP	171AK **	60,-
71P	15 Pfg + 5 Pfg Kriegsbeschädigte mit kopfstehendem Aufdruck, postfrisches Kabinettstück, signiert Helbig BPP	172AK **	50,-
72	5 Mark Bavaria Probedruck ** in braungelb	193P **	42,-
73	10 Mark Bavaria ungezählter Probedruck in dunkelrot **	194UP **	42,-
74P	1922, komplette Wertpaketkarte portofrei von der Postagentur Auhausen mit Dienstsiegel und Tagesstempel vom 28.2. nach Ansbach, Ak.-Stempel	☒	40,-

## Bayern offene Mühlradstempel

75	„134“ - nebst HK „FRANKENBERG“, drei klare Abschläge auf wirkungsvollem Brief mit waager. Dreierstreifen 3 Kr. (Randlinienschnitt, mittlere Marke leichte Bugspur) nach Duisburg	2II (3) ☒	50,-
76P	6 Kr. blau auf Brief mit oMR „325“ aus München nach Starnberg. Dort mit Rückvermerken des Landgerichtes versehen, die mit Dienstsiegel beglaubigt wurden. Sodann als Wendebrief mit zweiter 6 Kr. frankiert und mit kräftigem gMR „501“ nebst Vermerk „Mit Beilage“ von Starnberg nach München retourniert. Ein interessanter und seltener Beleg, gepr. Pfenninger	10I (2) ☒	90,-
77P	„418“ (kleine Ziffern) - REGENSBURG BAHNHOF, zentrisch klar auf farbfrischer und allseits vollrandiger 6 Kr., ein seltener Stempel und fehlt in den meisten Mühlradstempelsammlungen, Fotobefund Brett BPP „einwandfrei“	4II ☉	100,-
78	„501“ - STARNBERG, auf vollrd. Prachtstück als EF auf Faltbrief nebst HK „STARNBERG“ nach Burghausen	9 ☒	25,-
79P	„704“ - nebst HK „BODENWÖHR“ auf Faltbrief, vollst. Inhalt, mit vollrandiger 1 u. 6 Kr. nach Gunzenhausen	14, 16 ☒	50,-

## Bayern geschlossene Mühlradstempel

80P	„86“ nebst HK „FISCHBACH 21/7 (1856)“ klar und zentrisch auf unten links kurz berührter 3 Kr., als EF auf Faltbrief nach München, gute Gesamterhaltung	2II ☒	60,-
81P	„179“ - HERBATZHOFFEN, klar auf Kabinettstück 3 Kr. rosa	9a ☉	30,-
82	„217“ - MÜNCHEN, große Ziffern, dort nur 1855/56 verwendet, klar und zentrisch auf breitrd. 6 Kr. als EF auf Faltbrief nebst L2 „MÜNCHEN 21 JUL 1856“ nach Gunzenhausen sowie weiterer Brief aus gleicher Korrespondenz genau ein Jahr später mit breitrd. 6 Kr. und oMR „325“ nebst L2 „MÜNCHEN 21 JUL 1857“, schönes Briefpaar	4II (2) ☒	50,-
83P	„241“ - nebst HK „NÖRDLINGEN“ und L1 „Chargé“ sowie handschriftlichem Vermerk „nach Abgang“ auf eingeschriebenem Kabinettbrief 6 Kr. nach Uffenheim	4II ☒	40,-
84P	„354“ - nebst HK „NÖRDLINGEN“ und L1 „Chargé“ auf weißem Prachtbrief mit allseits breitrd. 3 Kr. mit allen vier Schnittlinien nach Rothenburg o.d.T.	2II ☒	50,-
85	„406“ - nebst Bahnpost-HK „NÜRNBERG-MÜNCHEN“ zentrisch auf dreis. breitrd. 3 Kr. als EF auf fleckigem Brief von Nürnberg nach Gunzenhausen	2II ☒	30,-
86	„490“ - nebst HK „SOMMERHAUSEN“ auf Brief mit breitrd. 3 Kr. nach Gunzenhausen	15 ☒	25,-
87	„566“ - nebst HK „WEILER“ und L1 „Chargé“ auf eingeschriebenem Brief mit leicht tangierter 3 Kr. über Amberg und Rothenbach nach Hersbruck	15 ☒	30,-

## Bayern Ortsstempel

88	POST ABLAGE BIRNBACH, schwarzer L2 auf Dienstbrief mit K1 BIRNBACH 17.10.(83)	☒	20,-
89	POSTABLAG E DIENTENHOFEN, schwarzer L2 auf Dienstbrief mit Halbkreisstempel RÜGLAND 4.9.(77)	20	20,-
90	POSTABLAG E Geyerthal, schwarzer L2 auf Dienstbriefhülle mit Halbkreisstempel VIECHTACH 29.7.	☒	20,-
91	POSTABLAG E Himmelkron, schwarzer L2 auf 3 Dienstbriefen 1866-86 mit Aufgabestempel Neuenmark bzw. Tregbast	☒	30,-

92	POSTABLAGE Neustadt a. A., schwarzer L2 auf Dienstbrief mit Halbkreisstempel NEUSTADT 23.3.(66)	☒	20,-
93	HOMBURG PFALZ - HK auf GSK 1 Kr. mit ZuF 1 Kr. (kurzer Eckzahn) nach Kaiserslautern	Ya, P21 ☒	30,-
94P	ROTHENBURG a.T. - HK, klar auf Faltbriefhülle 3 Kr. (links angeschnitten) nebst knallig rotem Antiqua-L1 „CHARGÉ“ (sehr große Lettern) als Einschreiben nach München	15 ☒	35,-
95	SCHILLINGSFÜRST 22/9 (1875), K1 zentrisch klar auf amtlicher Correspondenz-Karte 1 Kr. MeF (ein Wert Fehlzahn) nach Frauendorf, Karte ohne Büge!	22(2) ☒	30,-
96P	„SCHWARZACH 1/7“ - schwarzer 22mm-K1, Oberpfalz, Expedition ab 01.07.1869, zentrisch klar auf Oberrandstück 3 Kr. Wappen ungezähnt, in schwarzer Stempelfarbe auf dieser Ausgabe nicht im Sem-Handbuch gelistet, Abschlag vermutlich vom Expeditions-Erstag, Oberrand ganz oben helles Stellen, Marke selbst tadellos	15 ☉	100,-
97P	ZWIESEL - Grotesk-HK, klar auf Kuvert 3 Kr. nebst leicht auf die Marke übergehendem roten Antiqua-L1 „CHARGÉ“ nach Bamberg, rücks. Oberklappe nicht ganz kpl., ansonsten wirkungsvoller Beleg	23Y ☒	40,-

## Bayern Dienst

98	3 Pfg mit Lochung „E“, senkrecht Paar auf Dienstbrief aus SCHNAITACH 31.8.14 im Landbereich, Falt- und Randspuren, 90,-	6(2) ☒	20,-
99	3 Pfg mit Lochung „E“, senkrecht Paar auf Ortsbrief aus GRAFENWÖHR 15.7.13, zweiseitig geöffnet, sonst feiner Prachtbrief!	6(2) ☒	30,-
100	3 Pfg mit Lochung „E“, waagerechter 8er-Block mit Unterrand auf Pracht-Briefstück mit Stempel BURGLENGENFELD 3.2.14	6(8) ☒	20,-
101	30 Pf. auf w-Papier tadellos postfrisch, tiefst gepr. Helbig, Mi. 120,-	22w **	40,-
102P	15 Pf. auf w-Papier ** Luxusstück, gepr. Helbig BPP. Sehr seltene, kaum angebotene Marke! Mi. 200,-	27w **	75,-
103P	20 Pfg. auf w-Papier tadellos gestempelt, tiefst gepr. Helbig, Mi. 280,-	28w ☉	90,-
104P	1 Mark dunkelbräunlichlila auf Kabinett-Briefstück mit Fotoattest Dr. Helbig BPP „... ist gut gezähnt und einwandfrei.“ Mi. 500,-	43y ☉	210,-

## Portofreiheitsmarken Bayern

105P	20 Pfg Abschied mit Lochung „B“, waagerechter Paar auf Kabinett-Briefstück, gepr. Helbig BPP, 200,-	19(2) △	70,-
------	---	---------	------

## Portomarken Bayern

106P	3 Kr ungezähnt, ungebrauchtes Kabinettstück, 160,-	1 *	50,-
107P	3 Kr. schwarz ☉ gepr. Sem BPP, hell, Mi. 400,-	1 ☉	60,-
108P	3 Pfg Portomarkte mit Wasserzeichen 2, postfrischer Viererblock aus der linken oberen Bogenecke, unsigniert (280,- +)	4(4) **	70,-
109P	3 Pfg Portomarkte mit Wasserzeichen 3, postfrischer Pracht-Viererblock mit Rand (dort Faltspuren), 1 Wert mit 2 kurzen Zähnen, sonst einwandfrei, unsigniert - als Einheit selten! (1000,-)	7(4) **	300,-

## Bayern Heftchenblätter

110	7 1/2 Pfg und 15 Pfg Ludwig III geschnitten, jeweils die 5 oberen Reihen aus dem MHB 9 und 10 B postfrisch (wenige Werte stockig), dabei die guten Zdr.-Kombinationen, 2 Fotoattest Helbig BPP, ansehen!	(10B,9B) **	150,-
-----	--	-------------	-------

## Reklameanhänger Bayern

111	Reklame R18b, postfr.	R18b **	15,-
112P	Reklame R19, von Bogenrand, postfr.	R19 **	15,-
113P	Reklame R20, von Bogenrand, postfr.	R20 **	15,-
114	Reklame R25, von Bogenrand, ungebr. ohne Gummi	R25 (*)	Gebot
115	Reklame R27, postfr.	R27 **	15,-

## Zusammendrucke Bayern

116P	10 Pfg und 5 Pfg Luitpold, jeweils 2x als Kehrdrukpaar im Viererblock auf Prachtbriefstück, feine Einheit!	K2II(2),K1II △	50,-
117	X + 5 Pfg Ludwig III, waagerechter Zusammendruck auf Postkarte aus BERCHTESGADEN 26.8.15, Pracht	W5 ☒	30,-
118	X + 5 Pfg Ludwig III, waagerechter Zusammendruck mit 2. Marke auf Bedarfsbrief aus REGENSBURG 24.12.15 mit Nachsendung	W5 ☒	30,-
119	X + 5 Pfg Ludwig III, waagerechter Zusammendruck mit Zusatzfrankatur auf Einschreiben-Brief aus KAUFBEUREN 20.7.14 nach Berlin	W5 ☒	25,-

## Bergedorf



120



121



122



123

120P	1 S schwarz auf weiß im waagerechten Zwischensteg-Kehrdrukpaar, ungebrauchtes Kabinettstück, gepr. Dr. Mosek BPP (Mi. 400,-)	1KZW *	120,-
121P	1/2 Schilling dunkelblau auf schwarz tadellos postfrisch und allseits vollrandig! Mi. 300,-	1b **	110,-
122P	1 S schwarz auf weiß im senkrechten Kehrdrukpaar mit Zwischensteg und 2. Marke, ungebrauchte Kabinett-Einheit, 350,-	2KZS *	100,-
123P	1 1/2 Sch. schwarz auf gelb, tadellos postfrisches Kehrdrukpaar vom Bogenrand, allseits vollrandig Luxus, Mi. 320,-	3K **	100,-

## Braunschweig

124P	2 Sgr. lebhaftpreußischblau tadellos gestempelt, allseits breitrandig, tiefst gepr. Brettl, Mi. 320,-	2 ☉	110,-
125P	3 Sgr. orangeroth gestempelt Kab., Mi. 300,-	3 ☉	100,-
126P	1/3 Silbergroschen schwarz auf weiß, allseits vollrandig, tadellos gestempelt mit blauem Ortsstempel BRAUNSCHWEIG, Mi. 400,-	5 ☉	130,-
127	1 Sgr. in b-Farbe gestempelt Pra (80,-)	6b ☉	30,-
128	4/4 Ggr. auf grobem Papier gestempelt Kab (120,-)	9a ☉	50,-
129P	1/2 Ggr./5 Pf. gestempelt Kab, gepr. Lange, Mi. 300,-	10A ☉	100,-
130	1/2 Gr. schwarz auf grün, dünnes Papier, tadellos postfrisch, Mi. 100,-	10Ax **	35,-

## Braunschweig Nummernstempel

131	„11“ - DELLIGSEN, zentrisch klar auf knapp bis vollrd. Prachtstück 1 Sgr.	6a ☉	35,-
132	„19“ - HARZBURG, zentrisch klar auf Kabinettstück 1 Sgr. braungelb	6b ☉	25,-
133P	„25“ - JERXHEIM, klar auf 3/4 Ggr. im senkr. Reihenschnitt auf Faltbriefhülle (ohne Seitenklappen) nebst blauem Ra2 "JERXHEIM" nach Schöningen, senkr. Bug durch mittlere 1/4-Marke, Mi. Euro 180.- + Stempelbewertung DM 280.-	9(3/4) ☒	35,-

## Braunschweig Ortsstempel

134	„WOLFENBÜTTEL“, blauer Antiqua-K2 auf Postanweisung 1 Sgr. nach Nordassel bei Salder sowie nachverwendeter Grotesk-K2 auf drei NDP-Briefen MiNr.16 (teils kleine Mängel) und auf Luxusstück NDP MiNr.6	BS+NDP ☒	35,-
-----	--	----------	------

## Braunschweig Nachverwendungen

135	„ESCHERSHAUSEN 25 NOV. 1879“, K2 klar auf Prachtbrief DR 10 Pfg nach Stadtoldendorf	DR 33 ☒	25,-
-----	---	---------	------

## Bremen

136	5 Sgr. gelbgrün ☉ optisch schön, Kurzbefund Neumann BPP „repariert“, Mi. 250,-	9a ☉	40,-
-----	--	------	------

## Hamburg

137P	3 S. Ganzsachen-Postanweisung, gebraucht mit blauem K2 ST.P.HAMBURG FHP 10.12.66 nach Graden bei Ritzbüttel, stärkere Gebrauchs- und Faltspuren, siehe auch Foto. Gebrauchte Postanweisungen sind selten und fehlen in vielen Sammlungen!	Ala ☒	350,-
------	---	-------	-------

138 Faltbrief mit vollem Inhalt von Hamburg nach Carlshütte v. 24.9.1847, vs. Taxzahl 11 2/3, rs. K2 des dänischen Postamtes, (nach Feuser 1350-4, bewertet mit 400 Pkte), tadellose Erhaltung 50,-



139



140



142



145



147

- 139P 1/2 S schwarz, breitrandig und sauber gestempeltes Prachtstück, bis auf eine geglättete Bugspur in einwandfreier Erhaltung, entsprechendes Fotoattest Jakubek BPP der den hervorragenden Randverlauf betont, schönes Stück dieser Marke! Mi. 750,- 1 Ⓞ 180,-
- 140P 1 S. braun, breitrandig mit Teilen der Tennlinien und neben dem Strichstempel mit Zufallsentwertung durch einen Firmen-L2 (als Sicherungs-Entwertung?), bestens signiert Jakubek BPP, sehr ungewöhnliches Stück! 2 Ⓞ 150,-
- 141P 1 S. braun im senkrechten Paar, links an zwei Seiten leicht berührt, sonst knapp- bis breitrandig geschnitten auf Briefvorderseite mit Strich-Stempel-Entwertung und nebengesetztem Schmetterlings-Stempel HAMBURG 16.12.1852, trotz des nicht perfekten Schnittes in dekorativer Gesamterhaltung, senkrechte Paare sind nicht häufig, Mi. ca. 800,- 2(2) △ 120,-
- 142P 4 Schilling dunkelgrünoliv allseits breitrandig, mit Vierstrich-Stempel, 1 mm erhöht gepr. Pfenninger, schöne Marke, Mi. 1600,- 5b Ⓞ 400,-**
- 143P 4 S. bläulichgrün mit Doppeldruck, voll- bis breitrandiges, ungebrauchtes Prachtstück, dekorativ! 5bDD \* 100,-
- 144P 1 2/4 S. hellviolettbraun, breitrandig mit kleiner Aufklebafalte auf nicht ganz kompletter Briefhülle mit Nr.-Stempel „2“ und K1 HAMBURG 9.3.64 nach Friedrichstadt, bestens doppelt signiert H. Krause und Carl Lange, feines Belegstück! 8a (⊗) 400,-**
- 145P 1 1/4 Sch. in a-Farbe tadellos Ⓞ Fotoattest Engel BPP „Die Marke ist allseits tadellos breitrandig, in frischer, normaler Farbe.“ Mi. 1200,- 8a Ⓞ 400,-**
- 146P 1 1/4 S. dunkelgraulila, breitrandig und farbfrisch auf rückseitig nicht ganz kompletter Faltbriefhülle aus HAMBURG 2.5.(64) nach Friedrichstadt, u.a. signiert Carl Lange und W. Engel BPP, dekorativ! 8e (⊗) 100,-
- 147P 3 S. gezähnt (nicht perfekt) mit blauem K2 HAR(BURG) 20.11. als seltene Fremdentwertung, signiert W. Engel BPP 15 Ⓞ 100,-
- 148P 3 Sch. ultramarin, UNGEZÄHNT, rechtes Randstück mit Reihenzahl „6“, ungebraucht mit Originalgummi und Falz, Fotobefund Lange BPP „einwandfrei“ 15aU RZ6 \* 50,-
- 149FP 9 Sch. gezähnt Ⓞ gestempeltes Kabinett-Luxusstück, Attest Lange BPP vom 11.12.2003 „Originalmarke, echt gebraucht. Vollständige Zähnung an allen Seiten und in feiner, farbfrischer, einwandfreier Erhaltung.“ (Mi. 2600,-) 18 Ⓞ 900,-**
- 150P 1 1/4 S violett mit Fremdentwertung KIEL 12.7.66 (schwarzer K2), Marke mit nicht ganz perfektem Durchstich, optisch schönes Stück, u.a. signiert Engel 20 Ⓞ 100,-
- 151 1 1/4 S. ungezählter Neudruck, kompletter postfrischer Bogen ohne Kennzeichnung, Pracht 20NDU(100) \*\* 100,-
- 152P 1 1/4 S. grau violett, ungebrauchter Pracht-Viererblock aus der linken oberen Bogenecke, bis auf einen Fleck in guter Erhaltung, gepr. Löhden BPP 20a(4)RZ \* 80,-
- 153P 1 1/4 S. graupurpur, ungebrauchtes Prachtpaar mit Unterrand, signiert, Mi. 260,- 20b(2) \* 80,-
- 154P 1 1/2 Sch. rosakarmin tadellos gestempelt auf Briefstück, gepr. W. Engel Kabinettstück (Mi. 160,-) 21 △ 66,-
- 155P 2 1/2 S. dunkelolivgrün, senkrecht ungezähnt, bis auf 1 Stockpunkt feines Prachtstück ohne Gummi mit linken Rand und RZ „10“, signiert Carl Lange 22aUzw (\*) 40,-

## Hamburg Vorphilila und Stempel

- 156P K.D.O.P.A. HAMBURG 12.5.(59), schwarzer K2 auf komplettem Faltbrief (gedruckter Briefkopf „Der Patronat der Vorstadt ST. PAULI“) als Dienstpost mit Taxe „12“ nach Segeberg 50,-
- 157P EIMSBÜTTEL, Ra1-Landpoststempel in schwarz auf Brief mit 1 Gr. durchstochen von Hannover mit blauem K2 HAMBURG 30.12. nach Harburg, rückseitig mit Briefträger-Stempel „1. St.P.A. 31.12“ und Ak-Stempel, Umschlag etwas unfrisch und rückseitig mit Öffnungs-Mängeln, insgesamt aber in feiner, ursprünglicher Erhaltung und eine recht ungewöhnliche Kombination mit diesem seltenen Stempel! Hannover23 700,-**
- 158P 8 Öre-Marke Norwegen, zwei lose Werte, einmal mit Doppelentwertung mit schwarzem Schmetterlingstempel, einmal mit blauem K1-Teilabschlag Hamburg, siehe auch Foto! Norwegen Ⓞ 50,-
- 159 HAMBURG K.S.P.A.(D) 20.3.1866, schwarzer Ra3 auf komplettem Faltbrief mit Ra1 FRANCO und Taxe „6“ nach Stockholm 20,-
- 160 HAMBURG 12.12.67, schwarzer K2 des preuß. Postamtes auf 3 S. gezähnt, Marke nicht ganz perfekt Hamburg15 Ⓞ 30,-
- 161 HAMBURG F. 10.4.71, klar auf komplettem Faltbrief mit eingeklebtem Stoffmuster nach Eylau 20,-
- 162P HAM & HORN, Ra1-Landpoststempel auf Brief mit 2 S. orangerot gezähnt (oben im Rand hinterlegt) und schwarzem Vierstrichstempel sowie ovalem K1 HAMBURG 1.1.66 nach Cuxhaven, rückseitig mit Briefkastenstempel „2 St.P.A. 31.12“ und blauer K1 von Ritzebüttel. Der Brief ist etwas fleckig und in ursprünglicher, nicht ganz perfekter Erhaltung, entsprechendes Fotoattest Löhden BPP, ein auf Brief seltener Stempel! 13 (⊗) 600,-**
- 163P PÖSELDDORF, schwarzer Ra1-Landpoststempel auf nicht ganz komplettem Brief mit 1 S. braun nach St. Pauli, Marke entwertet mit schwarzem Vierstrichstempel, dazu Fußpoststempel „3 F.P. 12.10“, Brief in ursprünglicher Erhaltung, siehe auch Foto, auf Brief seltener Stempel, Fotoattest Jakubek! 2 (⊗) 600,-**

## Hannover

- 164P 1 Ggr. blau, breitrandig geschnitten mit Oberrand auf Kabinett-Briefstück mit komplettem blauem K1 HILDESHEIM 14.7, signiert Engel, schönes Stück! 1 △ 40,-
- 165 1 Ggr. graugrün mit blauem K1 „EMDEN 19.7.“ auf Briefhülle nach Esens, Faltsuren 2a ⊗ 20,-
- 166 1 Ggr. graugrün, breitrandig mit Tintenstrich-Vorausentwertung auf Pracht-Briefhülle mit blauem K1 „HILDESHEIM 13.8.“ nach Leer 2a ⊗ 40,-
- 167 1 Ggr. meergrün, sehr breitrandig mit blauem Ra3 „HANNOVER 27.Apr. 9-10“ auf Kabinett-Briefhülle 2b ⊗ 40,-
- 168P 1 Ggr. graugrün, voll- bis breitrandiges, senkrecht Paar mit linkem Rand und RZ „9/10“ sowie untere Marke mit markantem Plattenfehler „Fehlstelle am Hals des Einhorns“, sehr dekorativ! Befund Berger BPP „... echt und einwandfrei.“ 2a(2)RZ+PIF △ 100,-
- 169P 2 Ggr. meergrün, breitrandiges waagerechtes Kabinettstück mit blauem K2 HANNOVER 24.1., 180,- 2b(2) Ⓞ 60,-
- 170P 1/30 Thaler schwarz auf lachsfarben, breitrandiges, ungebrauchtes Kabinettstück mit Originalgummi, 150,- 3a \* 50,-
- 171 1/30 Thaler himbeerrot, voll- bis breitrandig mit blauem Ra2 „DANNEBERG 12.APR.“ auf Pracht-Briefhülle nach Bergedorf 3b ⊗ 45,-
- 172P 1/15 Th graublau, voll- bis breitrandig geschnitten auf Kabinettbriefstück mit komplettem und fast zentrischem schwarzen K1 UELZEN 2.10., sehr schönes Stück, 180,- 4 △ 60,-
- 173P 1/15 Thaler graublau, voll- bis sehr breitrandig mit blauem K1 „OSNABRÜCK 20.4.“ auf Pracht-Briefhülle via Münster nach Menden bei Iserlohn 4 ⊗ 80,-
- 174 1/10 Thaler gelb, voll- bis breitrandig mit blauem K2 „WUNSTORF BAHNOF 8.2.“ auf Pracht-Briefhülle nach Schorsson bei Teterow 5 ⊗ 50,-
- 175 3 Pf. Netzwerk schwarz gestempelt, min. dünn, Mi. 350,- 8a Ⓞ 45,-
- 176 1/15 Th mit Netzwerk, voll- bis breitrandig geschnitten mit linkem Rand, feines Prachtstück! Mi. 90,- 11 Ⓞ 30,-
- 177P 1/2 Gr. schwarz, rosa Gummierung, allseits voll- bis breitrandig mit Federzugentwertung auf tadellosem Briefstück. Die Marke haftet originär, die Federzugentwertung kann einem Postort nicht zugeordnet werden, Fotobefund Berger BPP „einwandfrei“, Mi. 400,- 17x △ 100,-
- 178P 1/2 Gr. linker Rand mit RZ3, Federzugentwertung 17y Ⓞ 100,-
- 179 1/2 Groschen ungebraucht ohne Gummi, allseits breitrandig Kab., Mi. 220,- für Falz 17y (\*) 40,-
- 180P 1/2 Gr. schwarz, weiße Gummierung, allseits gut vollrandig mit Federzugentwertung auf tadellosem Briefstück. Die Marke haftet originär, die Federzugentwertung kann einem Postort nicht zugeordnet werden, Fotobefund Berger BPP „einwandfrei“, Mi. 250,- 17y △ 60,-
- 181 3 Gr. König Georg tadellos postfrisch, allseits breitrandig, Mi. 65,- 19a \*\* 25,-
- 182P 3 Pf. grün Ⓞ Attest Berger BPP „echt einwandfreie Erhaltung. Ein schönes Stück dieser seltenen Marke.“ (Mi. 1200,-) 20 Ⓞ 450,-**
- 183 1 Gr. lebhaftrotkarmin durchstochen mit rosa Gummierung mit blauem Ra2 „LÜCHOW 29.MAI“ auf Kabinett-Brief nach Seehausen 23x ⊗ 20,-

## Hannover Ortsstempel

- 184P EMDEN 9.7., roter K1, etwas dunkler Abschlag auf loser 1 Gr. graublau, voll- bis breitrandig geschnittenes Prachtstück 1 Ⓞ 90,-
- 185P NIENBURG 6.2., glasklarer und 1x kompletter Abschlag in schwarz auf Kabinettbriefstück mit 1 Ggr graugrün (Randstich mit RZ „3“), signiert 2aRZ3 △ 30,-
- 186 SCHEESSEL 7.3., blauer K1 klar auf rückseitig nicht ganz kompletter 1 Gr. GSU nach Horenburg ⊗ 30,-
- 187 VERDEN 27.2., klarer und fast kompletter Abschlag auf breitrandiger loser 1 Ggr graublau mit linkem Rand, Kabinettstück! 1 Ⓞ 40,-

## Hannover Nachverwendungen

188	„ILFELD 14/10 1867" - blauer K2, auf Dienst-Ortsbrief, in dieser Versendungsform zur Preussenzeit nicht häufig, vollständiger Inhalt, gute Gesamterhaltung	☒	35,-
-----	--	---	------

## Helgoland

189	3P/25 Pf. lilakarmin/grün, farbfrischer Eckrand (li. oben) 4er-Block mit zwei mal 15 und 15l (ein Wert stockig) postfrisch, nach Fotobefund Schulz BPP „in guter Erhaltung"	15III(4) **	98,-
-----	---	-------------	------

## Lübeck

190FP	2 Sch. rötlichbraun tadellos ungebraucht ohne Gummi mit Plattenfehler Inschrift „Zweieinhalb" statt „Zwei", Mi. 500,-	3F (*)	160,-
191	1 S Neudruck 1872 auf dickem Papier, Kabinettstück ohne Gummi, gepr. Brettl BPP	9NDx (*)	30,-
192	1 S Neudruck 1872 auf normalen Papier, Kabinettstück ohne Gummi, gepr. Brettl BPP	9NDy (*)	30,-

## Mecklenburg-Schwerin Ganzsachen

193P	4/4 S graurot als Streifen (breitrandig im Schnitt) auf Prachtbriefhülle mit schwarzem L2 „RHENA 29.3. nach Schönberg, rückseitig mit komplettem Lack-siegel, leichte Bugspur durch einen Wert und Randspuren, Befund Berger einwandfrei, feiner Beleg!	1 ☒	180,-
------	---	-----	-------

## Mecklenburg-Strelitz

194	1/4 Silbergr. tadellos ungebraucht ohne Gummi (100.-)	1a (*)	35,-
195P	3 Sgr. schwärzlichbraunocker, gestempelt mit kleinem Eckmangel, sonst feines Prachtstück, Kurzbefund Berger BPP (1600.-)	6 ☉	250,-

## NDP Ganzsachen

196	1 Gr. Aufbrauchs-GSU, gebraucht mit schwarzen K2 STADTOLDENDORF 9.7.1869 nach Braunschweig, kleine Öffnungsmängel	U3A ☒	20,-
197	1 Gr. Aufbrauchs-GSU im Grossformat, ungebraucht, feinst, 250,-	U58B ☒	50,-
198	1 Gr. Ganzsachenausschnitt auf Prachtbriefhülle mit Ra2 USEDOM 8.3.(71) nach Stettin, signiert	GAA1 ☒	35,-

## Norddeutscher Postbezirk

199	18 Kr. südlicher Bezirk tadellos gestempelt Kab (80.-)	11 ☉	30,-
200	(S)CHOENBU(RG) 7.3., schwarzer L2, 2x identisch auf loser 5 Gr. und 1/2 Gr. gezähnt, dekoratives „Paar"!	18, 15 ☉	20,-
201P	2 Kreuzer orange tadellos postfrisch unsigniert Luxus, wie gestern von der Post geholt! Mi. 120,-	20 **	50,-

## NDP Stempel

202	CASEBURG 31.7.68, schwarzer K1, 2x klar auf 1 Gr. GSU nach Leipzig	U1A ☒	Gebot
203	DREMMEN ^7.8.70, 2x klar auf Correspondenz-Karte nach Gotha, Faltsuren	16 ☒	20,-
204	GEHRDEN 1.1., blauer K2, 2x klar auf unten nicht ganz kompletter Briefhülle mit 1 Gr. durchstochen (Scherenschnitt) nach Beyenrode, recht seltene Nachverwendung!	4 ☒	30,-
205	HÖCHST IM O.W. 2.8., klar und fast kompletter Abschlag auf fehlerhafter 2 Kr. durchstochen, bildseitig feines Stück!	8 ☉	20,-
206	SCHWIRZ 23.12., schwarzer Ra2, 2x klar auf Ortsbrief mit 1/2 Gr. durchstochen, Umschlag unten mit Faltspur, sonst feiner Beleg!	3 ☒	40,-
207	TOUR-T FORBACH 1.6.68, blauer Transitstempel fast zentrisch als zusätzliche Entwertung auf loser 1/3 Gr. durchstochen (Scherenschnitt), dekorativ!	2 ☉	20,-
208	BAHNHOF WERDAU, schwarzer L2 als Entwerter auf Kabinettbriefstück mit 1 Gr. gezähnt	16 △	25,-

## Elsaß-Lothringen

209FP	1 C. grauoliv mit Spitzen nach unten, sauber gestempeltes Prachtstück mit nicht ganz perfekter Zähnung unten rechts und minimaler Eckzahnergängung oben rechts, entsprechender Fotobefund Fleming BPP, optisch sehr ansprechendes Stück dieser nicht häufigen Marke! (1000,-)	1IIa ☉	150,-
-------	---	--------	-------

## Oldenburg

210P	1/15 Th. in Type II gestempelt Pra. (Mi. 260,-)	3II ☉	90,-
<b>211FP</b>	<b>1/15 Thaler in Type III (Innenseite des Hermelins stark schattiert) tadellos ungebraucht mit vollem Originalgummi und allseits voll-bis breitrandig, Mi. 1800,-</b>	<b>3III *</b>	<b>550,-</b>
212	1/10 Thaler auf hellgelb gestempelt Kab (Mi. 110,-)	4a ☉	35,-
213P	1 Gr. a. blau, farbfrisches und allseits vollrandiges Exemplar, ungebraucht, nachgummiert bzw. Gummi ergänzt, sign. Krüger, Mi. 500.-	6a (*)	75,-
214FP	3 Groschen schwarz auf gelb tadellos gestempelt, allseits voll- bis breitrandig, Kab., Mi. 750,-	8 ☉	225,-
215P	3 Gr. gelb tadellos gestempelt, allseits voll- bis breitrandig, Fotobefund Brettl: „echt, einwandfrei", Mi. 550,-	14 ☉	200,-

## Oldenburg Stempel

216	„LOHNE", blauer Ra2 auf Briefstück mit unten angeschnittener 1/30 Thaler und zentrisch klar auf Luxusstück 1 Gr.	2III, 17A △	20,-
217P	„NEUENBURG 2/4" - blauer Ra2, herrlich klar auf GS-Umschlag 1 Gr. nach Oldenburg (Ankstpl), ein seltener Stempel, Kuvert kleine Spuren und rücks. Anhaftungen	U10 ☒	80,-

## Oldenburg Nachverwendungen

218	„DINKLAGE", zentrisch klar auf Prachtstück DR 1 Gr. kleiner Schild	DR 2a ☉	20,-
-----	--	---------	------

## Berlin Stempel

219	BERLIN P.A. No. 7 9.4.78, schwarzer K1 mit großer 7, 2x klar auf Firmenbrief mit 2x 10 Pfge nach Colmar, Randspuren, signiert Kruschel	☒	30,-
220P	BERLIN STETTINER-BAHNH. 27.9., schwarzer Ra3 klar auf Firmenbrief mit 1 Gr. großer Schild nach Adlerhof bei Belgard, Faltspur	☒	50,-
221P	CHARLOTTEBURG 7.10., schwarzer K1 ohne Jahreszahl, klar auf Brief mit 1 Gr. großer Schild nach Berlin, Umschlag oben mit gr. Öffnungseinriß, siehe auch Foto!	☒	50,-

## Preußen Vorphila

222	12 Vorphilabriefhüllen, alle mit klaren Abstempelungen, dabei Ra1 von BISMARCK, DAEHRE, GR. APENBURG, CALBE usw., alle nach Salzwedel, teils Akten-schnitt, interessantes Lot		60,-
223	BARMEN, OPD Düsseldorf, 4 Preussen-Belege und auf 3 NDP-Belege, dabei Ra1 „Barmen" als Stationsaufgabestempel, teils nur Vorderseiten und kleine Unebenheiten.	☒	40,-
224	BARMEN 30.7.67, OPD Düsseldorf, K2 mit Sternen, zentrisch klar und geradesitzend auf Luxusstück 3 Sgr. als EF auf Rechnungsbrief, vollst. Inhalt, nach Würzburg. Ein sehr schöner Beleg.	18a ☒	30,-
225	BARMEN-WUPPERFELD, OPD Düsseldorf, Ra3 klar auf GS-Umschlag 3 Sgr. mit eingepprägter Absenderadresse nach Ebersbach bei Löbau in Sachsen, rücks. etwas uneben geöffnet, ansonsten gute Erhaltung	U28A ☒	25,-
226	ELTVILLR.1, schwarzer L1 klar auf Briefhülle nach Hannover, signiert, dazu 3 weitere Briefe mit verschiedenen Stempeln bis 1863, feine Erhaltung!	☒	50,-
227	LIEBENTHAL 4.4., K1 auf komplettem Faltbrief nach Bunzlau, datiert 1834	☒	20,-
228	RONSDORF, OPD Düsseldorf, Ra2 klar auf GS-Umschlag 1 Sgr. nach Freudenberg, Luxus	U26A ☒	30,-
229	OSCHERSLEBEN, kleiner L1 (Feuser 2644-3) auf komplettem Faltbrief mit Taxvermerken nach Warburg, innen datiert aus 1824, sehr saubere Erhaltung!	☒	40,-
230	SCHLOCHAU 2.12., K2 klar auf Paketbegleit-Briefhülle für 2 Pakete nach Marinenwerder, dort mit K2 MARIENWERDER PACKKAMMER versehen	☒	20,-
231P	1831, fast kompletter Faltbrief aus POSEN 27.9 nach Ostrowo mit Desinfektionslöchern und rückseitig Ra2 „SANITAETS STEMPEL, siehe auch Foto!	☒	100,-
232	P.103.P AIX-LA-CHAPELLE, roter L2 auf komplettem Faltbrief mit Briefkopf „Le Directeur de L'Enregistrement..." nach Dormagen, datiert 1812	☒	30,-
233P	103 AIX-LA-CHAPELLE, roter L2 auf innen nicht ganz komplettem Brief mit dekorativem blauen Franchise-L3 „Le Comisre (?) Central du Dep, de la Roer Dorsch" (rückseitig noch mit blauem Absenderstempel) und Taxierung nach Mayen (ca. 1799-1801), innen teils beschnitten, bildseitig sehr dekorativ!	☒	50,-

234	103 AIX-LA-CHAPELLE, roter L2 klar auf komplettem Faltbrief mit innen gedrucktem Briefkopf „Le Receveur Général du Département de la Roer“ und diversen Taxen, datiert 4.3.1809, gute Erhaltung!	☒	30,-
235P	D'AIXL LA CHAPELLE, roter L2 recht klar auf innen nicht ganz komplettem Brief (sonst gute Erhaltung) mit hsl. Leitvermerk in der Empfängeradresse „de Bruggen et Dahlem par Bergheim“	☒	50,-
236P	DE BONN, roter L1 klar auf komplettem Faltbrief mit Taxe „6“ nach Kempen, datiert 1791, Faltsuren, sonst Pracht	☒	50,-



237P	HOLLANDE PAR CLEVES, schwarzer L2 klar auf Briefhülle mit Taxe nach Cleve, Faltsuren, noch feiner Beleg mit diesem nicht häufigen Stempel!	☒	250,-
238	103 CLEVES, schwarzer L2 komplettem Faltbrief nach Horst, datiert 1816, Pracht,	☒	40,-
239P	103 DAHLEN, roter L2 klar auf komplettem Faltbrief mit Taxe nach Aachen, datiert 1802, rechts mit Faltsuren, sonst feiner Beleg!	☒	120,-
240P	103 GEYLENKIRCH, schwarzer L2 recht klar auf komplettem Faltbrief mit Taxe nach Luneville, datiert 1813, Pracht - recht seltener Stempel!	☒	200,-
241P	P.103.P. GUELDRRES, schwarzer L2 klar auf komplettem Faltbrief nach Aachen, datiert Xanten 1804, feiner Prachtbrief!	☒	100,-
242	103 JULIERS, schwarzer L2 klar auf komplettem Faltbrief mit Taxe nach Aachen, datiert 1813, Pracht.	☒	30,-
243P	103. MEURS, roter L2 klar auf fast komplettem Faltbrief mit Taxe nach Aachen, datiert 1802, Pracht	☒	100,-
244P	P.103.P. MEURS, roter L2 recht klar auf komplettem Faltbrief mit hsl. Vermerk „port payé“ nach Krefeld, datiert Homberg 1809, Faltsuren, sonst Pracht!	☒	200,-
245	PRUSSE PAR NEUSS, schwarzer L2 klar auf innen nicht ganz komplettem Faltbrief mit Taxen nach Bordeaux	☒	20,-
246P	P.103.P. RHINBERG, roter L2 sehr klar auf Prachtbriefhülle nach Hardenberg mit geändertem Leitvermerk „Rheins“ statt Duisburg, Pracht	☒	120,-



237

240

247P	DE RHEINBERG, schwarzer L1 recht klar auf komplettem Faltbrief mit Taxe nach Uerdingen, datiert 1816, Faltsuren, sonst Pracht - seltener Stempel!	☒	400,-
248P	R.I. WESEL, roter L1 recht klar auf komplettem Faltbrief aus Stettin (1814) nach Bordeaux mit Taxen und L2 „ALLEMAGNE PAR GIVET, Pracht	☒	80,-
249	P.103.P. WEZEL, schwarzer L2 sehr klar auf Pracht-Briefhülle nach Aachen, Faltsuren, ca.1809	☒	40,-
250P	103 WEZEL, schwarzer L2 sehr klar auf komplettem Faltbrief mit Taxe und Retourvermerken sowie rückseitig schwarzem L1 „DEB.DU MANS (?), Spuren, datiert 1809, seltene Kombination!	☒	500,-



247



250

## Preußen Ortsstempel

251	BREMEN, 3 Briefstücke und 2 lose Marken mit Nummernstempel bzw. schwarzem Ra2, dazu GSU mit schwarzem K1, unterschiedliche Erhaltung	☉/△/☒	40,-
252P	BROMBERG F. 20.12.69, roter K1 auf Briefhülle nach Mroezzen mit Taxe „1“, vorderseitig mit Haftstelle, sonst Pracht, siehe auch Foto!	☒	50,-
253	COELN, drei schöne Rechnungsbriefe DR 1 Gr. aus 1872/74 mit verschiedenen Aufgabestempeln von „COELN“ bzw. „COELN BAHNHOF“ nach Kaiserslautern, Kreuznach und Schwerin	DR 19 (3) ☒	20,-
254	CÖLN EISENBAHN-BUREAU N.8 18.6., schwarzer Ra2 klar auf Prachtbriefstück mit Paar der 1 Sgr. Wappen, dazu Ra2 CÖLN BAHNHOF 7.1.67 auf Briefstück mit gleicher Frankatur	16 △	20,-
255P	DANZIG F. 1 25.2.67, 2x auf Paketbegleit-Faltbrief nach Hohenstein, Spuren	☒	50,-
256P	ELBING F. 14.4.70, roter K1 auf Briefhülle nach Königsberg	☒	40,-
257	BAHNHOF FALKENBERG b UEBIGAU, hds. Aufgabe-Vermerk auf 2 Sgr. Wappen-GSU im Großformat nach Berlin, Ak-Stempel, Umschlag rückseitig nicht ganz perfekt, datiert 1865	U27a ☒	40,-
258	FOERDERSTEDT 20.6.(64), 2x klar auf Faltbrief mit 1 Sgr. Wappen und Absenderstempel „Zuckerfabrik Atzendorf“, Spuren	16 ☒	20,-
259P	GLOGAU F. 15.3.67, roter K1 auf Pracht-Briefhülle nach Sprottau	☒	50,-
260P	GRAUDENZ F. 3.2.69, roter K1 auf komplettem Brief nach Pr. Stargard, Spuren	☒	50,-
261	GÜTERSLOH 7.6.67, OPD Minden, K2 klar auf Kuvert mit waager. Paar 1 Sgr. nach Crefeld	16(2) ☒	20,-
262	HAIGER AUG, fast kompletter schwarzer L2 glasklar auf 9 Kr. gelbblichbraun (Einriss verklebt), ein bildseitig sehr ansprechendes Stück!	26 ☉	20,-
263	HALLE, hds. Aufgabe in blau auf 1 Sgr. GSU mit Ra3 HALLE 17/7.III EISENACH nach Weisenfels, Spuren		20,-
264	Hamburg, 2 Briefstücke und 5 lose Marken mit diversen Stempeln bzw. Nr.-Stempel „578“, dazu Brief mit Nachportovermerk in unterschiedlicher Erhaltung	☉/△/☒	40,-
265	ILFELD 8.10., blauer K2 klar und komplett auf weißem Briefstück mit 6 Pfge orange, Marke etwas oxidiert, sonst Pracht	15 △	25,-
266P	KIEL 2.11.70, klarer Abschlag des „Würstchenstempels“ auf Feldpostbrief mit Briefstempel nach Hamburg, etwas stockig	☒	40,-
267P	LANGERWEHE - Vorphila-K2, OPD Aachen, ideal zentrisch auf Luxusstück 1 Sgr.	16 ☉	60,-
268	MAGDEBURG BAHNH. - nachverwendeter K2, je idealer, besser kaum möglicher Abschlag auf Luxusbriefstück DR 1 Gr. kleiner Schild und Brief DR 1 Gr. großer Schild nach Penig, ferner anbei Rechnungsbrief DR 1 Gr. mit klarem Ra3 „MAGDEBURG STADTPOST-EXP.1 30.6.74“ nach Ratzeburg	DR 4, 19( △	40,-
269	MARIENWERDER 17.3.63, K2 auf Paketbegleit-Briefhülle mit Ra1-Beamtenstempel nach Neustadt, vorderseitig mit rotem K2 NEUSTADT PACKKAMMER	☒	20,-

270P	MARIENWERDER F 8.3.70, violetter K1 klar auf Paketbegleitbriefhülle nach Graudenz	☒	50,-
271	MINDEN 28.11.IV BERLIN, blauer L3 als Entwerter auf 1 Sgr. GSU mit 1 Sgr. Wappen Zusatzfrankatur nach Leipzig, Umschlag links mit stärkeren Spuren	16,U26A ☒	25,-
272	NEUENHAUS 4.10., blauer K2 auf 1 Sgr. GSU Wappen nach Iburg, Faltsuren	U26A ☒	30,-
273	OSCHERSLEBEN, hds. Aufgabevermerk in blau auf 1 Sgr. GSU nach Magdeburg, rückseitig mit L3 Minden-Berlin	U11 ☒	20,-
274	POTSDAM K1 klar auf drei bar bezahlten Damenkuverts nach Goslar	☒	20,-
275P	SALZMÜNDE 18/6 (1866), OPD Merseburg, Ra2 klar und zentrisch auf 1 Sgr. als EF auf nach Salzmünde adressierten Brief. Vermutlich handelt es sich um eine nachträgliche Entwertung, da der Brief am 17.06.1866 in Halle geschrieben wurde, rücks. Ausgabestempel vom 18.06.1866	16 ☒	40,-
276	STETTIN F. 2 12.8.71, roter K1 auf komplettem Auslandsbrief mit Ra1 P.D. und Transit-Stempel nach Frankreich, etwas fleckig	☒	30,-
277	SUDERODE 6.10.76, K2 klar auf kleinformatigem Damenbrief mit gezeichnetem Rahmen nach Halberstadt	☒	20,-
278	TREUBRIETZEN 9.7., schwarzer K1 auf 1 Sgr. GSU mit wertstufengleicher Zusatzfrankatur (Bugspur) als Paketbegleitbrief nach Berlin, roter Ak.-Stempel, Spuren, aber dekorativ!	16a,U20A ☒	30,-
279	WITTENBERGE STADT 19.5., Ra3 auf 2 Sgr. GSU als Paketbegleitbrief, Spuren	☒	30,-

## Preußen Nummernstempel

280	1001 - Neisse, glasklar und zentrisch auf Brief mit breitrandiger 1 Sgr. glatter Grund (leider sehr farbschwach) auf komplettem Faltbrief mit Ra2 vom 1.1.(58) nach Pischkowitz, signiert Klickow	6a ☒	30,-
281P	1262 - Rossla, glasklar auf rückseitig nicht komplettem Brief mit breitrandiger 1 Sgr. dunkelrosa und altem L2 ROSSLA 5/10 nach Duderstadt, bildseitig sehr schönes Stück!	2b ☒	100,-

## Preußen Nachverwendungen

282P	BONN E.P.B. - seltener Ra1 als Stationsstempel auf GSU 1 Gr. mit Bahnpost-L3 „FRANKFURT A.M. - COELN“ nach Berlin, Kabinett	DR U 5A ☒	50,-
283	EICHENBAR-LEBEN 27.10. bzw. 2.5., Ra3 sehr klar auf 2 Briefen mit EF und MEF der 1 Gr. gezähnt, schönes Paar!	NDP16(3) ☒	20,-

## Preußen Besonderheiten

284	Franco Stadtbfr., Ra1 in schwarz und in blau auf zwei 1 Sgr. Wappen GSU mit Ra3 BERLIN POST-ECP. 7 bzw. 8, Spuren	☒	40,-
-----	---	---	------

## Preussen Markenausgaben

285P	2 Sgr. blau, allseits breitrandig mit sehr breitem rechten Rand (ca. 25 mm, rechts Knitter/Eckbug) und klarem Nummern-Stempel „973“	3 ☉	40,-
286	3 Sgr. gelb, breitrandig mit Ra2 „HALBE(RSTADT) 4.4.“, 75,-	4a ☉	25,-
287	3 Sgr. auf maisgelb tadelloso gestempelt (40.-)	4b ☉	16,-
288	4 Pf. in a-Farbe tadelloso gestempelt Kab (90.-)	5a ☉	30,-
289	1 Sgr. glatter Grund rosa, breitrandig, Einzelfrankatur auf komplettem Faltbrief mit glasklarem Nummernstempel „906“ und K2 MAGDEBURG 6.11.(57) nach Zerbst, kleine Tesafilmstelle, sonst feiner Beleg!	6a ☒	40,-
290	3 Sgr. gelb gestempelt Kab., gepr. Kastaun (120.-)	8b ☉	40,-
291P	1 Sgr. Wappen, 2 Stück als Paar geklebt auf farblosem geprägtem Zierbrief mit Ra3 EISEN.POST-BUREAU 7 MAGDEBURG 14.3. nach Erfurt, Umschlag links fleckig, sonst feiner Beleg in ursprünglicher Erhaltung!	16(2) ☒	200,-
292	1 Gr. Wappen, waagerechter 3er-Streifen, Paar und Einzelwert auf Paketbegleitbrief aus BERLIN 22.9.(62) nach Züllichau, Faltsuren	16(6) ☒	30,-
293	2 Sgr. Wappen auf unterfrankierten Brief mit blauem Ra3 „BERLIN POST-EXP.3 27.9.67 nach Ludwigslust, blaue Taxe „2“ gestrichen, in mechl. Pfennige umgerechnet	17 ☒	20,-
294P	3 Sgr. ockerbraun, Kabinettstück mit Plattenfehler „weißer Riß abgehend von Krone am Adlerkopf“ (ähnlich MiNr.14I), re. oben interessant versetzter Durchstich, zentrischer Ra2 „HOHENMOCKER“ aus der OPD Stettin	18a PF ☉	40,-
295P	3 Sgr. braun und 6 Pfg orange auf Kabinett-Briefstück mit K2 DÜREN 12.10.67 und blauem frz. Transitstempel als 2. Entwertung, dekorativ!	18a,15a △	40,-
296	2 Sgr. Wappen im Paar und 6 Pfg auf Auslands-Brief mit schwarzem Ra3 „BERLIN POST-EXP. 18. 28.2.65 nach Paris, feiner Pracht-Brief!	18(2),15 ☒	40,-
297	3 Sgr. Wappen im Paar in MiF mit 1 Sgr. Wappen auf 1 Sgr. GSU im B-Format als Einschreiben-Brief mit blauem K1 „BERLIN P.E.No. 2 10.6.67“ nach Weimar, Empfänger-Name weiß übermalt, sonst feiner Beleg mit nur kleinen Randspuren	18(2),16,GSU ☒	40,-
298P	1 Kr. bis 9 Kr. Freimarken, kompletter ungebrauchter Kabinettssatz mit 5 Werten, jeweils farbrisch und mit Erstfalz	22/26 *	65,-
299	2 Kr. tadelloso gestempelt Kab (120.-)	23 ☉	45,-

## Preußen Ganzsachen

300	2 Sgr. GSU als Paketbegleitbrief mit schwarzem K2 „BERLIN 25.9.“ nach Köpenick, Ak.-Stempel vorderseitig	U18A ☒	30,-
-----	--	--------	------

## Preußen Ganzsachen-Ausschnitte

301	1 Sgr. Ganzsachenausschnitt rund geschnitten auf innen nicht ganz komplettem Faltbrief mit sauberem K2 BRESLAU 4.8.(6) nach Landshut, signiert Bartels, im Rand Faltsuren, sonst feiner Beleg in frischer Erhaltung!	GAA8 ☒	50,-
302P	3 Sgr. Ganzsachenausschnitt rund geschnitten auf Einschreiben-Brief mit K2 FRANKFURT A.D.O. 30.11. nach Guben, vorderseitig mit blauem (privatem) und rotem Rekommandiert-Stempeln, etwas stärkerer waagerechter Briefbug, sonst in dekorativer Gesamterhaltung, signiert HK	GAA10 ☒	80,-
303P	3 Sgr. Ganzsachenausschnitt ohne Überdruck und 2 Sgr. mit Aufdruck, jeweils etwas knapp viereckig geschnitten auf Pracht-Briefstück mit schwarzem K2, signiert HK, sehr ungewöhnliche Mischfrankatur!	GAA14,15 △	100,-
304	3 Sgr. Wappen-Ganzsachenausschnitt, achteckig geschnitten, Einzelfrankatur auf Brief mit schwarzem Ra3 „BERLIN POST-EXP. 13 26.1.63“ nach Elbing, Randspuren	GAA17 ☒	20,-

## Transitstempel

305	1824, kompletter Faltbrief mit rotem L1 MOSKOV und Transitstempel MEMEL 2.MAI, PRUSSE PAR FORBACH sowie L1 „P.P.“ nach Nancy	☒	20,-
306	1841, Brief aus „LIEGE“ mit rotem Transitstempel „WP.“ (Westliches Preußen) über Baden nach Wohlen in der Schweiz, vollst. Inhalt	☒	Gebot
307	1845, Drucksachenbrief aus „AMSTERDAM“ mit rotem Transitstempel „WP.“ (Westliches Preußen) über Baden nach Wohlen in der Schweiz, vollst. Inhalt	☒	30,-
308	1863, AUS RUSSLAND PTO. v. EYDTKUHNNEN, schwarzer L2 (Feuser 145) auf Fracht-Begleitbrief mit diversen Taxierungen, Auslagenstempel und rücks. Ra2 EYDTKUHNNEN nach Paris, stärkere Spuren	☒	40,-
309	1881, R-Zettel „Vom Ausland über Bahnpost 11 Eydtkuhnen-Dirschau“ auf Auslandsbrief aus St. Petersburg mit 2x 7 Kop. grau, stärkere Randmängeln	☒	40,-

## Ostpreussen A-Z

310	Eydtkuhnen, 1881, unfrankierte, komplette Auslands-Nachnahme-Wertpaketkarte vom 8.12. nach Finnland, Spuren	☒	20,-
311	Goeritten, 1844, kompletter Faltbrief ohne Aufgabestempel mit Taxe „4“ nach Königsberg, Ak.-Stempel, früher Beleg aus diesem kleinen Ort!	☒	40,-
312	Gumbinnen, 1805, Posteinlieferungs-Vordruckschein, Jahreszahl „179.“ gestrichen, gute Erhaltung!	☒	Gebot
313	Gumbinnen, 1941, violetter L2 Bahnhofswache Gumbinnen“ auf Feldpostkarte vom 11.12. nach Glücksburg, Spuren	☒	Gebot
314P	Insterburg, 1835, (ca.) schwarzer K1 vom 30.8. auf Wertbrief gegen Rückschein mit Taxe „19“ nach Dresden, rückseitig u.a. Lacksiegel vom Postamt (!), in dieser Kombination sicherlich nicht häufig!	☒	50,-
315	Insterburg, 1914, Telegramm eines General Feld, Cassel mit telegraphierter Zensur „ctrbln“	☒	20,-
316	Königsberg, 1920, Klebezettel „Geprüft: Postüberwachungsstelle Königsberg“ auf Wertpaketkarte aus Berlin vom 15.12. nach Memel, Spuren	☒	20,-
317	Königsberg, 1930, klarer Abschlag des Komusina-Freistempel der Fa. Wigand (Gen-Vertreter dieser Freistempelmaschinen) vom 6.12. nach Dt. Eylau	☒	20,-
318	Lotzen, 1920, Allenstein-Kartenbrief Nr. K11 mit Rand und Nr. 5 als Zusatzfrankatur vom 11.7., reines Bedarfsstück mit viel Text!	☒	25,-
319	Oletzko, 1822, schwarzer L1 auf kompletten Kabinett-Faltbrief nach Gumbinnen	☒	35,-
320	Tilsit, 1926, roter Best.-Stempel „Mit Luftpost befördert (Postamt Tilsit 1) auf f 15 Pfg GSK ohne Text aus Königsberg	☒	20,-

## Sachsen

321	1/2 Ngr Type II, Revisionsabzug von einer unbrauchbaren Druckplatte, waagerechtes Paar mit Oberrand, ungebraucht ohne Gummi	(8II) (*)	20,-
322	10 Ngr. ☉ gering dünn (optisch Kabinett), Mi. 280,-	13a ☉	40,-
323P	5 Ngr. blaugrün, ungebrauchter Kabinett-Viererblock, jeder Wert gepr. Rismondo BPP, ca. 210,-	19c(4) *	50,-

## Sachsen Nummernstempel

324	3 - „DRESDEN-NEUSTADT“, mittlere Type, glasklar u. zentr. a. 1/2 Gr. NDP	NDP ⊙	20,-
325	7 - Chemnitz-Riesa Bahnpost, glasklar auf breitrandiger 1/2 Ngr. Johann I	8 ⊙	20,-
326	7 - „CHEMNITZ - RIESA“, klarer Bahnpoststempel (große 7) a. kl. Briefstück mit 1 Ngr. Johann, Kabinett	9 △	20,-
327P	7 - „RIESA - ZWICKAU“ Bahnpoststempel mit kleiner Ziffer, klar a. 1/3 Gr. NDP, Marke Zahnfehler	NDP14 ⊙	30,-
328P	26 - „DEUTSCH-EINSIEDEL“, klar u. ideal a. 1 Ngr. Wappen, Kabinett	16a ⊙	60,-
329	29 - „WILDENFELS“, klar u. ideal a. 1/2 Ngr. Wappen, Kabinett	15a ⊙	50,-
330	40 - „GLASHÜTTE“, klar u. ideal a. kl. Briefstück mit 1 Ngr. Johann, Kabinett	9 △	30,-
331	41 - „LAUENSTEIN“, klar u. ideal a. 1/2 Ngr. Wappen, Kabinettbriefstück	15c △	60,-
332	41 - Lauenstein, glasklar und fast zentrisch auf breitrandiger 1/2 Ngr. Johann I.	8 ⊙	20,-
333	57 - „ROSSWEIN“, 3 Ngr. Ganzsachenausschnitt als Freimarke a. kl. Briefstück, klarer NS 57, Kabinett	GAA14 △	30,-
334	76 - „OELSNITZ“, klar a. 5 Gr. NDP, schöne Nachverwendung, Kabinett	NPD6 ⊙	40,-
335	86, Altenberg, sauberer Abschlag auf 1/2 Ngr. Wappen übergehend auf Briefstück in guter Erhaltung	15 △	30,-
336	87 - „EHRENFRIEDERSDORF“, klar u. zentr. a. 1 Ngr. Johann, Kabinettbriefstück	9 △	25,-
337	90 - Grünhain, glasklar und fast komplett auf 1 Ngr. Wappen	16 ⊙	20,-
338	90 - „GRÜNHAIN“, a. 1 Ngr. Johann, 1/4 Gr. NPD und Briefstück mit 1/2 Ngr. Wappen	8,u.a. ⊙/△	60,-
339	99 - Rötha, glasklar und fast zentrisch auf nicht perfekter 1/2 Ngr. Wappen	15 ⊙	20,-
340	105 - „STREHLA“, klar u. ideal a. 1 Ngr. Johann	9 ⊙	20,-
341	107 - „WERMSDORF“, klar u. ideal a. 1 Gr. NDP	4 ⊙	40,-
342	109 - „WECHSELBURG“, klar u. ideal a. 1/2 Ngr. Johann	8 ⊙	25,-
343	110 - „AUE BAHNHOF“, klar a. 1/2 Ngr. Wappen u. nebengesetzter K2 a. Brief nach Markneukirchen (Marke Eckzahnfehler), insgesamt sauberer Beleg	15a ⊠	50,-
344	114, Eybau, klarer Abschlag auf 3 Ngr. Wappen in sehr guter Erhaltung	18 ⊙	20,-
345	119 - „GRÜNA“, klar u. ideal a. 2 Ngr. Johann	10 ⊙	40,-
346	120 - „JÖHSTADT“, klar u. ideal a. kl. Briefstück mit 1 Ngr. Johann, Kabinett	9 △	20,-
347	128 - „SCHEIBENBERG“, klar u. ideal a. 1 Ngr. Johann, Kabinett	9 ⊙	20,-
348P	134 - Wehlen, klarer Abschlag auf Pracht-Briefvorderseite mit vollrandiger 1/2 Ngr. Johann I. und klarem K2 vom 12.3.63, leichte Faltsuren, schönes Stück mit diesem Nicht häufigen Stempel!	8 △	120,-
349P	135 - Ostrau, klar auf Briefstück mit 1 Gr. NDP durchstochen (Randmängel), siehe auch Foto!	NDP4 △	40,-
350	136, Geyer, sauberer Abschlag auf 2 Ngr. Johann (winzig hell) in guter Erhaltung	10 ⊙	20,-
351	136 - „GEYER“, klar u. ideal a. kl. Briefstück mit 1 Ngr. Johann, Kabinett	9 △	20,-
352	139 - „BURKHARDTSDORF“, klar u. ideal a. 1/2 Ngr. Johann	8 ⊙	50,-
353	141 - Lunzenau, klar und fast zentrisch auf nicht ganz perfekt geschnittener 1/2 Ngr. Johann I.	8 ⊙	30,-
354	141 - „LUNZENAU“, klar u. ideal a. kl. Briefstück mit 1 Ngr. Johann, Kabinett	9 △	50,-
355	150 - Königswartha, glasklar und praktisch komplett auf Briefstück mit 1 Ngr. Wappen, leider mit Bug, aber schöner Abschlag!	16 △	20,-
356P	151 - Oberlungwitz, klarer Abschlag als Nachverwendung auf Brief mit 1 Gr. durchstochen (angeschnitten) und Ra2 vom 26.9.68, Spuren, signiert, selten!	NDP4 ⊠	90,-
357P	153, Liebstadt, klarer Abschlag auf 1/2 Ngr. Wappen in guter Erhaltung	15 ⊙	60,-
358	155 - „MEUSELWITZ“, klar u. zentr. a. 1/2 Ngr. Wappen, Kabinett	15a ⊙	20,-
359	161 - Ostritz, klar und fast zentrisch auf voll- bis breitrandiger 1/2 Ngr. Johann I.	8 ⊙	20,-
360	163 - Pausa, klar auf Prachtbriefstück mit 1 Ngr. Wappen	16 △	25,-
361	165 - „RIESA BAHNHOF“, klar a. 1 Ngr. Wappen	16a ⊙	20,-
362	167 - „SCHLETTAU“, klar u. ideal a. 1 Ngr. Johann, Kabinett	9 ⊙	40,-
363P	172 - Wiesenburg, klar und kompletter Abschlag auf Prachtbriefstück mit 1/2 Ngr. Wappen, leichte Bugspur, bildseitig feines Stück!	15 △	40,-
364	175 - „WEISSENBERG“, klar u. ideal a. 1/2 Ngr. Johann, Kabinett	8 ⊙	20,-
365	177 - „ZWÖNITZ“, klar u. ideal a. 1/2 Ngr. Johann	8	20,-
366	180 - NEUKIRCH BEI BISCHOWSWERDER“, klar u. ideal a. 1/2 Ngr. Johann, Kabinett	8 ⊙	40,-
367P	182, Elterlein, sauberer Abschlag des seltenen Nummernstempels auf nicht perfekt geschnittener 2 Ngr. Johann	10 ⊙	150,-
368	186 - „POMSEN“, klar a. 1 Ngr. Wappen, Kabinett	16a ⊙	20,-
369	196 - „MYLAU“, klar u. ideal a. 1/2 Ngr. Johann	8	25,-
370	213 - Siegmars, praktisch kompletter und klarer Abschlag auf loser 1 Gr. durchstochen, unten leichte Scherentrennung	NDP4 ⊙	20,-
371	215 - „POSSENDORF“, klar a. 1/2 Ngr. Wappen	15c ⊙	50,-
372	217, Hainsberg - Deuben, sauberer Abschlag auf 1/2 Ngr. Wappen (minimal hell) in guter Erhaltung	15 ⊙	30,-
373	217 - „Hainsberg-Deuben“, klar u. zentr. a. 3 Ngr. Wappen, Marke geglätteter Bug	18a ⊙	30,-

## Sachsen Ortsstempel

374	DRESDEN 24.10.60, schwarzer K2 auf Auslagen-Viertelbogen mit diversen Taxen nach Bärsdorf und Nachsendung, Spuren, dekorativer Beleg!	⊠	20,-
375	DRESDEN. BAHNH. POST EXPED: 3. JAN 52, klarer zentr. Abschlag auf 1/2 Ngr. Friedrich August in sehr guter Erhaltung, Milde Nr. 51-1	3 ⊙	20,-
376	N. DRESDEN. BAHNH. POST=EXPED, klarer Nebenstempel a. Faltbrief mit 3 Ngr. FA nach PESTH/Ungarn, mittig gefaltet ansonsten tadellos, sign. HK	6 ⊠	40,-
377	LEIPZIG 21 IX in blau (!), klarer Abschlag auf 3 Ngr. Johann in sehr guter Erhaltung	11 ⊙	15,-
378	LEIPZIG-HOF 20.1. Z.VII, 2x auf Briefvorderseite mit hds. Aufgabe Leipzig und 2 ngr. Johann I. nach Greiz, Faltsuren	10 △	20,-
379	RIESA - ZWICKAU 24/XII, klarer Abschlag des Bahnpoststempels auf 1/2 Ngr. Wappen in guter Erhaltung	15 ⊙	20,-
380P	DRESDEN - GÖRLITZ, klarer Bahnpoststempel (Milde Type 405-2) auf kl. Briefstück mit 1/2 Ngr. JO und Nummernstempel „185“, Kabinett	8 △	50,-
381	LEIPZIG-HOF 3.12.(63) Z VI, 2x auf Faltbriefhülle mit hds. Aufgabe Plauen und 1 Ngr. Wappen nach Schönhayda, Faltsuren	16 ⊠	20,-
382	GLAUCHAU-GERA, klarer Bahnpoststempel a. 3 Ngr. Wappen, Marke Eckbug	18a ⊙	30,-
383	JÄGERSGRÜN, klarer K2 a. 1/2 Ngr. Wappen u. einmal nebengesetzt, Briefstück gefaltet	15a △	30,-
384P	MYLAU, klarer nachverwendeter K2 a. Paketbegleitbrief nach Erlau, frankiert mit 1 Gr. und 2 1/2 gr. großes Brustschild, rs. Siegel entfernt, altersbedingte tadellose Erhaltung	DR19,21a ⊠	60,-

## Sachsen verschiedene Stempel

385	Sammlung d. Abstempelungen sog. „Spätorte“ (erhielten keine Nummernstempel mehr), 6 Marken/Briefstücke u. 2 Belege, dabei Forchheim, Dahlen, Rauschau, Rodewisch usw., Bewertung nach Stempelbewertung Milde 250,-	⊙/△/⊠	50,-
386	CUNEWALDE, klarer K2 a. 1 Gr. NPD, tadelloser Brief nach Leipzig	NDP16 ⊠	20,-
387P	HAINSBURG-DEUBEN, klarer R3 auf Faltbrief mit 3 Ngr. Wappen nach Bayern, saubere altersbedingte Bedarfserhaltung, Milde 120,-	18a ⊠	50,-

## Nachverwendungen

388	Kollektion von 16 Brustschildmarken und 6 frankierten Brustschildbelegen (dabei ein Trauerbrief) mit meist zentrisch klaren Abschlägen nachverwendeter Sachsen-Stempel, leicht unterschiedliche Erhaltung mit Pracht- und Kabinettstücken	ex DR 4-2 ⊙/△/⊠	70,-
-----	---	--------------------	------

## Orts-Sammlungen

389	ZWICKAU, Stempelsammlung mit 7 Marken/Briefstücken und einem Brief, dabei Nummernstempel „9“ a. 1/2 und 2 Ngr. JO, Brief mit 3 Ngr. FA nach Nürnberg, weiter verschiedene Ortsstempel auf 3 Briefstücke mit 1/2 - 3 Ngr. WA und 2 Nachverwendungen NDP/DR	⊙/△/⊠	50,-
-----	---	-------	------



## Schleswig-Holstein



390



391



401



404



405

390P	1 S. in a-Farbe sauber ungebraucht und allseits vollrandig (400,-)	1a *	150,-
391P	4 S karminrot mit Nummern-Stempel „125“, repariert, höher signiert Jakubek BPP, bildseitig feines Stück dieser schwierigen Marke!	3 ☉	100,-
392P	4 S. karminrot im senkrechten, ungebrauchten Prachtpaar mit rechtem Rand und RZ 7+8, signiert Engel	3(2)RZ *	120,-
393	1 1/4 S grauultramarin, allseits breitrandiges Kabinettstück mit Nummer-Stempel „120“	5I ☉	40,-
<b>394FP</b>	<b>1 1/4 S grauultramarin mit weit gewelltem Grund und dänischen 3-Ring Nummernstempel „168“ (Holst. Eisenbahn) als Entwerter, optisch ansprechendes Stück mit Reparaturen in den Ränder oben und links, entsprechendes Fotoattest Möller BPP, 4000,-</b>	<b>5II ☉</b>	<b>800,-</b>
395P	1/2 S rosalia, waagerechter, postfrischer Kabinett-3er-Streifen, unsigniert	8(3) **	140,-
396P	1 1/4 S olivgrün im waagerechten 3er-Streifen mit Ra3 HUSUM BAHNHOF, Durchstich rechts nicht ganz perfekt, sonst feines Prachtstück	9(3) ☉	80,-
397P	1 1/4 S olivgrün, postfrischer Kabinett-Viererblock, signiert Hoffmann-Giesecke BPP	9(4) **	100,-
<b>398FP</b>	<b>4 S/3 Sgr hellockerbraun mit K2 „EUTIN 8.10.65“, Kabinettstück mit Fotoattest Möller: „...hat einen originalen Durchstich und ist in einwandfreier Erhaltung! (1600,-)“</b>	<b>12 ☉</b>	<b>600,-</b>
399	1/2 S olivgrün, sauber gestempeltes Prachtstück, signiert Engel BPP	13 ☉	25,-
400P	1 1/3 S/1 Sgr. rosalia, waagerechter 3er-Streifen (etwas angetrennt) mit Falz auf nicht ganz perfektem Briefstück mit K2 GETTORF 6.54.66 replaziert, signiert und Befund Jakubek BPP: „...die Vorlage erfolgte im feinem sauberen Zustand!“	15(3) △	100,-
401P	1/2 S grünoliv auf Prachtbriefstück mit 3-Ringnummernstempel „1“ von Kopenhagen, Fotobefund Möller BPP, interessante und nicht häufige Kombination!	19 △	100,-
402P	11/3 S/1 Sgr. lebhaftrotkarmin im angetrennten, waagerechten 6er-Streifen auf Briefstück mit K1 PINNENBERG 10.11.(66), zwischen den Marken teils mit Faltschäden und Durchstich nicht immer perfekt, rückseitig mit Teil der Verschlussklappe mit frz. Ak.-Stempel, optisch bis auf leichte Patina schöne Einheit in ursprünglicher Erhaltung!	22(6) △	200,-
403P	11/3 S/1 Sgr. lebhaftrotkarmin, senkrecht Paar und EF-Wert auf kleinformatigem Brief mit K2 OLDESLOHE 27.11.65 nach Bodenteich über Lüneburg, rückseitig mit diversen Stempeln, leichte Spuren und Patina, feine MEF!	23(3) ☒	100,-
404P	4 S dunkelbraun mit Privat-Durchstich 9 1/2 von Oldenburg, Prachtstück mit Nummernstempel „127“, Fotobefund Möller BPP: „...is genuine and without repair!“	Dän.7 ☉	100,-

## Stempel Schleswig-Holstein

405P	BERGEDORFER STRICHSTEMPEL, klarer Abschlagn auf Kabinettstück der 4 S. von Dänemark, Fotoattest Debo BPP: „...echt und einwandfrei!“	DK7 ☉	200,-
406	CHRISTIANFELD 19.11., K1 nicht ganz komplett auf Kabinett-Briefstück mit 1 1/4 S grün	4 △	20,-
407P	KEITUM, Dreiringstempel ohne Nummer, klar auf breitrandiger 4 S rotbraun	DK4 ☉	40,-
408	MARNE 6.4., schwarzer K1, 2x auf hinterlegtem Briefstück mit 1 1/4 S durchstochen, Spuren	7 △	20,-
409P	PINNEBERG 27.7. auf 1 1/4 S olivgrün auf Brief mit K1 und beige-setztem L1 „Wedel“ nach Elmshorn, Umschlag dreiseitig geöffnet und etwas fleckig, sonst feiner Beleg mit diesem seltenen Stempel!	9 ☒	200,-
410P	WEWELSFLETH 3.11.67, schwarzer K1 klar und fast komplett auf loser 1/2 S. rosalia, leichte Spuren, seltener Stempel!	8 ☉	150,-

## Schleswig-Holstein Nummernstempel

411	143 - LUNDEN, klar u. zentr. a. 1 1/4 S., Kabinettstück	7 ☉	50,-
<b>412FP</b>	<b>16 - Flensburg, etwas undeutlich auf sehr breitrandiger 2 RIGSBANK-SKILLING von Dänemark, Fotoattest Jensen, sehr seltene Entwertung auf dieser Marke!</b>	<b>DK2II ☉</b>	<b>1000,-</b>
413P	113 - Altona, klar auf gedruckter Werbung einer Firma aus England mit voll- bis breitrandiger 4 S gelblichbraun und K2 vom 26.8. nach Dänemark, Knitter, nicht häufige Kombination, Fotoattest Nielsen	DK11lb ☒	200,-
414	122 - Lütjenburg, glasklar auf breitrandiger 1 1/4 S. mittelgrauultramarin mit eng gewelltem Grund, Bugspur kaum sichtbar, signiert Engel	5I ☉	30,-
415P	149 - Mölln, glasklar und fast komplett auf voll- bis breitrandiger 1 1/4 S dunkelgrauultramarin, signiert Carl Lange	5I ☉	50,-
416P	172 - Marnie, glasklar und kompletter Abschlagn auf loser 1 1/4 S durchstochen (kleiner Durchstichfehler), optisch sehr schönes Stück!	7 ☉	60,-
417P	192 - Schles. Bahnpost, recht klar auf Faltbriefhülle mit 4 S durchstochen und K1 vom 17.1. an einen Herrn Ahlmann in Kiel, nach Angaben den ersten „Postminister“ in Schleswig Holstein, Spuren	DK9 ☒	100,-

## Thurn und Taxis

418	1 Sgr. schwarz a. hellgrautürkis mit besserem Bahnpoststempel „HALLE-II-EISENACH“, dieser Wert ist mit Bahnpostabstempelung selten, senkr. Bug	11a ☉	40,-
419	1 Sgr. hellblau, drei etwas fehlerhafte Exemplare mit jeweils klarem preußischen Bahnpost-Ra3 EISENACH-HALLE, ein Wert sign. Haferkamp BPP	15(3) ☉	45,-
420P	1/4 Gr. schwarz ungezähnt, postfrischer Kabinett-Viererblock, gepr. Engel BPP	26(4) **	60,-
421P	1/3 Gr. grün ungezähnt, ungebrauchter Prachtviererblock, unten etwas beschnitten, siehe auch Foto, gepr. Engel BPP	27(4) *	50,-
422	9 Kr. ockerbraun ungezähnt, voll- bis breitrandiger postfrischer Kabinett-Viererblock mit rechtem Rand, gepr. Engel BPP	34(4) **	35,-
<b>423P</b>	<b>1/4 Sgr. farblos durchstochen, waagerechtes Paar plus Einzelmarke auf Luxus-Briefstück mit Nummernstempel 23, sign. und Attest Haferkamp, Mi. 2300,-</b>	<b>35(3) △</b>	<b>800,-</b>
424P	1/3 Gr. dunkelgelblichgrün mit farblosem Durchstich, postfrischer Kabinett-Viererblock, signiert	36(4) **	50,-
<b>425P</b>	<b>2 Gr. farbig durchstochen, senkrecht Paar + 1/2 Gr. Einzelmarke auf Luxus-Briefstück, Fotoattest Sem, Mi. 2680,-</b>	<b>49(2), 47 △</b>	<b>900,-</b>

## T &amp; T Nummernstempel

426	369 - BIRKENAU, zentrisch klar auf 1 Kr. (re. Scherentrennung)	41 ☉	20,-
-----	--	------	------

## T &amp; T Nachverwendungen

427	BARNTRUP - K1, je klar und voll auf zwei Kabinettbriefstücken NDP 1 Gr.	NDP 16 (2) △	15,-
428P	„BIRKENAU“, Fingerhut-K1 klar und zentrisch auf Luxusstück NDP 2 Kr.	NDP 8 ☉	40,-
429	„BIRSTEIN“, K1 klar und zentrisch auf Kabinettbriefstück DR 1 Gr.	DR 4 △	20,-
430	„CASSEL-BAHNHOF“, K1 klar und zentrisch auf Luxusbriefstück DR 1/2 Gr.	DR 18 △	20,-
431	„GERA 23.9.1867“, K1 klar und voll auf Kabinettbriefstück Preussen 6 Pf	Pr. 15a △	20,-
432	„KALTENNORDHEIM“, K1 klar und zentrisch auf Luxusbriefstück DR 1 Gr. senkr. Paar	DR 19 (2) △	20,-
433	„MELSUNGEN“, K1 klar und zentrisch auf zwei Kabinettstücken NDP 1 Gr.	NDP 16 (☉)	20,-
434P	„MÜNCHENBERNSDORF“, Fingerhut-K1 je klar und zentrisch auf zwei Luxusstücken NDP 1 Gr. (Briefstück) und 1/2 Gr.	NDP 3, 4 ☉/△	50,-
435P	„RABOLDSHAUSEN“, K1 klar und zentrisch auf Kabinettbriefstück NDP 1 Gr.	NDP 16 △	50,-
436	„REICHELHEIM I/O.“, K1 klar und zentrisch auf Luxusstück NDP 3 Kr.	NDP 9 ☉	20,-
437	SCHLÜCHTERN, K1 klar und zentrisch auf Kabinettstück NDP 1 Gr.	NDP 4 ☉	Gebot
438	„SONNEBERG“, K1 klar und zentrisch auf Preussen 1 Kr. (dünne Stelle)	Pr. 22 ☉	Gebot
439	„SONTRA“, K2 klar und zentrisch auf Luxusstück NDP 1 Gr.	NDP 16 ☉	20,-
440	„STEINAU“, K1 klar und zentrisch auf Kabinettstück NDP 1 Gr.	NDP 16 ☉	Gebot
441	„STOTTERNHEIM“, K1 klar und zentrisch auf Kabinettstück NDP 1 Gr.	NDP 16 ☉	Gebot
442	„THEMAR“, K1 klar und zentrisch auf Luxusbriefstück NDP 3 Kr.	NDP 9 △	20,-
443P	„WEIMAR“, K1 klar und zentrisch auf vorzüglichem Luxusbriefstück DR 1/2 Gr.	DR. 18 △	20,-
444P	„ZWINGENBERG“, K1 klar und zentrisch auf Luxusstück NDP 3 Kr.	NDP 21 ☉	25,-

## Württemberg

445P	1 Kr. sämisch auf Seidenpapier ☉ gepr. Irtenkauf BPP (300.- +)	1yIII ☉	100,-
446	3 Kr. in Type dIVa gestempelt Pra., gepr. Irtenkauf, Mi. 85,-	2dIVa ☉	28,-
447	6 Kr. auf Seidenpapier gestempelt Kab., gepr. Thoma, Mi. 110,-	3y ☉	32,-
448	9 Kr. schwarz auf mattrötlichkarmin gestempelt, allseits breitrandig Luxus, dopp. tiefst gepr. Thoma, Mi. 130,-	4b ☉	40,-
449P	9 Kr. a. dunkelrosa, leuchtend farbrichtiges, bis auf unten rechts minimal touchiertes, ansonst dreiseitig enorm breitrandiges Exemplar, als EF auf vollständigem Auslands-Faltbrief mit Trauerrand, mit sauberem K3 „WILDBAD 20/6 57“ nach Paris/Frankreich, ein hochdekorativer und sehr frisch erhaltener Beleg, gepr. Heinrich BPP	4c ☒	150,-



450



451



454



455



458

450P	18 Kreuzer Type I Kabinettstück mit blauem Stempel STUTTGART 5 AUG, Fotoattest Bühler: „echt und in feiner Erhaltung!“ Mi. 900,-	5l ☉	250,-
451P	1 Kr. dunkelorangebraun ☉ Prachtstück, gepr. Thoma, Mi. 650,-	6d ☉	200,-
452	3 Kr. gelborange, seltenes, rechts unteres ECKRANDSTÜCK mit verhältnismäßig großen Bogenrändern, links mit Teil der Nebenmarke, oben angeschnitten, zentrischer K3 von „HALL“, gepr. Irtenkauf BPP	7a ☉	30,-
453FP	18 Kr. hellblau, bemerkenswert farbrichtige, vom unteren Bogenrand stammende Marke mit K3 von „STUTTGART 15 APR. 1858“ und schöner Wappenprägung, ordentlicher ausgabetyppischer Schnitt, frei von sonstigen Mängeln oder Reparaturen, Fotobefund Irtenkauf BPP "Ein schönes Exemplar dieser seltenen und schwierigen Marke." Mi. 1.500.-	10a ☉	300,-
454P	1 Kr. braun tadellos gestempelt, allseits breitrandig, tiefst gepr. Irtenkauf, Mi. 130,-	11a ☉	45,-
455P	1 Kr. in b-Farbe ☉ Prachtstück, doppelt gepr. Thoma BPP, Mi. 900,-	11b ☉	250,-
456	6 Kr. grünoliv tadellos gestempelt, vollrandig Luxus, tiefst gepr. Thoma, Mi. 140,-	13a ☉	40,-
457	9 Kr. hellkarmin gestempelt Kab., gepr. Thoma, Mi. 80,-	14a ☉	30,-
458P	18 Kr. dunkelblau gestempelt Pracht (ganz minimale Schürfung rückseitig), Mi. 1800,-	15 ☉	235,-
459P	9 Kr. karmin, dickes Papier, farbrichtiges, allseits vollzähliges Luxusstück mit zentrisch eingepasstem K2 „WOLFEGG 27 AUG. 1861“, gepr. Dr. Hindrichs, Richter und Irtenkauf BPP, Mi. 160.- +	19xa ☉	50,-
460P	9 Kr. dünnes Papier gestempelt Kab., gepr. Bühler, Mi. 220,-	19ya ☉	70,-
461P	9 Kr. dünnes Papier in b-Farbe gestempelt Kab., gepr. Pfenninger, Mi. 300,-	19yb ☉	90,-
462FP	18 Kreuzer dünnes Papier gestempelt, ordentliches Stück mit unauffälliger kleiner Eckbearbeitung, Mi. 1600,-	20y ☉	160,-
463P	1 Kr. dunkelbraun weit gezähnt, gestempelt, Pra., Mi. 380,-	21 ☉	100,-
464P	9 Kr. schwarzbraun tadellos gestempelt auf Briefstück, dopp. gepr. Irtenkauf, Mi. 220,-	28d △	70,-
465P	18 Kr. gelborange gestempelt Pra., Mi. 500,-	29 ☉	150,-
466P	18 Kreuzer gelborange mit zentrischem Ortsstempel CANNSTATT, linke obere Ecke winzige Reparaturstelle, ansonsten sehr schönes Stück! Fotobefund Irtenkauf, nicht signiert. Mi. 1100,-	34 ☉	200,-
467FP	<b>18 Kreuzer orange, tadelloses, zentrisch gestempeltes Kabinettstück, gepr. Thoma und Bühler, Mi. 1100,-</b>	34 ☉	350,-
468P	7 Kr. in b-Farbe ☉ Kabinett-Luxusstück, bestens gepr. Irtenkauf, Mi. 220,-	35b ☉	75,-
469P	2 Kr. hellgellichorange, farbrichtiges TOP-Stück mit allseits vollständigem Durchstich und zentrisch klarem K1 von „HEILBRONN 18 OKT. 74“, gepr. Irtenkauf BPP, Mi. 180.-	37a ☉	50,-
470P	2 Kr. matterorange tadellos gestempelt, tiefst gepr. Thoma, Mi. 180,-	37a ☉	60,-
471P	2 Kreuzer gelblichorange mit schraffierter Wertziffer, tadellos ungebraucht, gepr. Irtenkauf, Mi. 600,-	37asZ *	180,-
472P	2 Kreuzer matterorange mit schraffierter Wertziffer, tadellos gestempelt, gepr. Irtenkauf, Mi. 500,-	37asZ ☉	135,-
473P	2 Kr. rotorange (schöne tiefe Farbe) mit Ortsstempel Stuttgart, etwas erhöht gepr. Irtenkauf, Mi. 250,-	37b ☉	50,-
474P	2 Kr. rotorange, farbrichtiges TOP-Stück mit allseits vollständigem Durchstich und zentrischem K1 von „STUTTGART“, gepr. Irtenkauf BPP, Mi. 250.-	37b ☉	75,-
475P	9 Kreuzer mit schraffierter Wertziffer ungebraucht mit vollem Originalgummi, kleiner Stockfleck oben, gepr. Irtenkauf, Mi. 250,-	40asZ *	40,-
476FP	<b>70 Kreuzer braunila tadellos und fast zentrisch gestempelt RIEDLINGEN 1. 1 (VII), tiefst gepr. Bühler und FA: echt und in feiner Erhaltung! Die sehr sauber gestempelte Marke hat allseits klare bis breite Ränder mit Spuren der Trennlinie." Schönes Stück! Mi. 7000,-</b>	42a ☉	1800,-
477P	<b>70 Kreuzer rotliila gestempelt mit grünem Fächerstempel STUTTGART POSTAMT IV. laut Fotoattest Thoma: „Rückseitig in Höhe des Wappenkopfes ganz geringfügig licht erscheinende Stelle; ansonsten ohne heimliche Mängel und nicht repariert.“ Mi 4000,-</b>	42b ☉	600,-
478	50 Pf. lebhaftbraunrot tadellos mit Fächerstempel Stuttgart, dopp. gepr. Winkler, Mi. 80,-	58 ☉	25,-
479P	2 Pfg bis 25 Pfg 100 Jahre Königreich als ungezählter, kompletter postfrischer Kabinettssatz mit Oberrand (dort mit Falzrest), unsigniert - sehr dekorativ!	107/11 PU1 **	150,-
480	Regentschaft komplett, tadellos postfrischer Viererblocksatz, meist Bogenecken, Mi. 180,-	123/29(4) **	50,-
481	1916/20, vier komplette postfrische Kabinettssätze, dabei Mi.-Nr.123-129, 144-149, 241-250 und 272-281, Mi.129,-	123/29.u.a. **	35,-
482P	2 1/2 Pfg, 20 Pfg, 35 Pfg und 50 Pfg Volksstaat-Aufdruck als ungezählte Probedrucke, 4 postfrische Kabinettstücke, unsigniert, 240,-	134PU.u.a. **	70,-
483P	50 Pf. in a-Farbe tadellos gestempelt, gepr. Infla, Mi. 300,-	143a ☉	110,-
484P	10 Pfg bis 75 Pfg Hirsch als ungezählter Probedruck, kompletter postfrischer Kabinettssatz, meist mit Rand, unsigniert, 300,-	144/49PU1 **	90,-
485P	10 Pfg bis 3 Mk Dienstmarken als ungezählte Probedrucke, 8 verschiedene, postfrische Kabinettstücke (150, 152-58), unsigniert, 480,-	ex150/58PU1 **	140,-
486P	Dienstmarkenausgabe ungezähnt (ohne 161 PU, die es nicht gibt), alle Werte tadellos postfrisch vom Unterrand, Luxus, Mi. 550,-	159/70 PU **	150,-
487P	5 Mk bis 400 Mk Aufdruckausgabe als ungezählte Probedrucke, bis auf Nr.161 (gibt es nicht) kompletter postfrischer Kabinettssatz mit Oberrand, unsigniert, 550,-	159/70PU **	170,-
488P	1000 Mk bis 250 Tausend-Aufdruckausgabe als ungezählte Probedrucke, 8 verschiedenen postfrische Kabinettstücke, unsigniert, 400,-	171/78PU **	120,-
489P	Dienstmarkenausgabe ungezähnt komplett, alle Werte tadellos postfrisch vom Unterrand, Luxus, Mi. 650,-	171/83 PU **	170,-
490P	4 Mrd. auf 50 Pfg karmin, sauber gestempeltes Kabinettstück, gepr. Infla Berlin / Winkler	182 ☉	62,-
491	3 Pfg Dienstmarke hellgrün, postfrisches Kabinettstück, signiert (70,-)	201 **	25,-
492P	1 Mk Dienstmarke gelborange, postfrisches Kabinettstück mit Unterrand, unsigniert (240,-)	207 **	100,-
493	Krönchenaufdruck komplett sauber ungebraucht, Erstfalz, Mi. 220,-	217/26 *	70,-
494P	<b>2 Pfg bis 1 Mk 100 Jahre Königreich als ungezählte Probedrucke, kompletter postfrischer Kabinettssatz mit Oberrand (dort mit Falzrest), unsigniert, 1200,-</b>	217/26 PU1 **	350,-
495	25 Pfg auf 25 Pfg Dienstmarke ohne Wz., postfrisches Kabinettstück mit rechtem Rand, Mi. 80,-	240Y **	30,-
496	Regentschaft komplett Viererblocksatz tadellos postfrisch, alle aus der linken oberen Bogenecke! Mi. 160,-	241/50(4) **	50,-
497P	2 1/2 Pfg bis 50 Pfg Aufdruckausgabe, 5 ungezählte postfrische Kabinett-Probedrucke (Nr. 258, 263, 264 a, 267 und 269 b), unsigniert, 300,-	ex258/269PU **	90,-
498	50 Pfg Aufdruckausgabe als ungezählter, postfrischer Kabinett-Probedruck mit Oberrand, unsigniert (60,-)	269bPU **	20,-
499FP	10 Pfg bis 3 Mk Städteansichten als ungezählte Probedrucke, kompletter postfrischer Kabinettssatz, unsigniert, 700,-	272/81PU1 **	220,-

## Württemberg Ortsstempel

500	BIETIGHEIM, K3 ideal zentrisch auf 1 Kr. als Nachbarortsverkehr-EF auf Damen-Faltbriefhülle über Bahnpost nach Ludwigsburg	30a ☒	20,-
501	HEILBRONN, 6 frankierte Belege aus 1855-1877 mit versch. Aufgabestempeln von Heilbronn, dabei EF MiNr.3y SEIDENPAPIER, 7, 36, 38, 39 (Briefvorderseite) und 45, ferner anbei ein Frachtschein aus 1858	ex 3-45 ☒	50,-
502	LEUTKIRCH 18 SEP 94, K1 klar auf Postanweisungs-Umschlag 20 Pfg über 38,20 Mark nach Esslingen, Kabinett	AU 43 ☒	40,-
503	NEUFFEN 25.4.62, K3 auf Brief mit EF 3 Kr. dünnes Papier nach Breitenfurt bei Welzheim, dazu GSK 2 Pfg mit ZuF 3 Pfg mit K1 „NEUFFEN 9 AUG 09“ nach Pforzheim	17y, DP32 ☒	30,-
504	ÖHRINGEN 31 JUN 1862, Steigbügelstempel auf Brief mit 3 Kr. dünnes Papier nach Schöenthal, sodann als Wendebrief mit weiterer 3 Kr. dünnes Papier mit K2 „SCHOENTHAL 2 JUL 1862“ wieder retour, übliche Zahnmängel, vollst. Inhalt	17y (2) ☒	50,-
505	ROTH A.D. ROTH 31 AUG 94, K1 auf Postanweisungs-GSU 20 Pfg über Berkheim und Leutkirch nach Oberostingen, Kabinett	AU 43 ☒	30,-

506 TÜBINGEN, K2 in zwei versch. Typen, auf Brief mit angeschnittener MiNr.2 mit Plattenfehler „links untere Bildecke offen“ und auf Brief mit MiNr.26, dazu zwei versch. GSK 5 Pfg aus 1882/87 mit Einkreisstempeln von Tübingen 2, 26, P ☒ Gebot

## Francostempel

507 FRANKFURT A/MAIN F. N. 2. 28/12 68, violetter klarer Abschlag auf Auslands-Faltbrief in guter Erhaltung, ein Faltbug ☒ 20,-

## Hufeisenstempel

508 BERLIN 1.5.65 (Spalink 1-1), 2x glasklar auf 3 Sgr. GSU von Preußen im Großformat nach Karlsruhe, Umschlag rückseitig mit Mängeln, bildseitig noch feiner Beleg! PreußenU26B ☒ 30,-

509 BERLIN 15.11.70, klarer Abschlag in schwarz auf Prachtbrief mit 1 Gr. NDP nach Köln, Faltpuren 1-N3a ☒ 40,-

510 BERLIN 28.3.65, 2x klar auf Faltbrief mit 3 Sgr. braun nach Eylau, kleine Beschriftung unten rechts, sonst Pracht Preußen18 ☒ 30,-

511 CREFELD (Spalink 6-6+8), 9 Abschläge auf losen Marken, dabei D. Reich Nr. 3 ☉ 30,-

512 CREFELD BHF., 4 lose Marken mit klaren Abschlägen (D. Reich Nr. 5, 6 und 21 b) und Teilabschlag auf NDP Nr. 13 6-8 ☉ 100,-

513 DEMMIN 16.APRIL.74, klar auf 1 Gr. GSU nach Heyda, gepr. Spalink BPP 8 ☒ 30,-

514P DEMMIN 21.APRIL.75, etwas schwach auf Postkarte mit 5 Pfg nach Berlin, etwas fleckig, siehe auch Foto! 8 ☒ 60,-

515 DUISBURG 27.DECBR.71, klar als Ankunstempel rückseitig auf Faltbrief mit 1 Gr. NDP aus DORTMUND 23.12.71, Bug durch Marke gehend NDP16 ☒ 30,-

516 DUISBURG, 4 lose Marken (1x kleiner Schild, 2x großer Schild und 1x Pfg) mit klaren Abschlägen bzw. 1x mit Teilabschlag 10 ☉ 50,-

517 DÜSSELDORF 18 DECBR. 66, klar auf Auslagen-Vordruckbrief mit Taxe nach Mettmann, rückseitig mit Tesafilm verklebt, gepr. Spalink BPP 11-5 ☒ 20,-

518P DÜSSELDORF 25.MAI.71, klar und fast kompletter Abschlag auf loser 5 Gr. NDP gezähnt 11-2 ☉ 50,-

519 ELBERFELD 18 MAERZ 67 7-9 N., Spalink 12-1, auf sauberem Kuvert ohne Wertzeichen nach Remscheid, gute Erhaltung, gepr. Spalink BPP ☒ 15,-

520 ELBERFELD 18 MÄRZ 73 3-4 N., Spalink 12-4, klar und zentrisch auf GS-Postkarte DR 1/2 Gr. nach Berlin, links oben interessante Absender-Vignette „Photographische Manufactur Elberfeld E. Liesegang“, insgesamt gute Erhaltung, Stempelbewertung 30 Punkte P1 ☒ 15,-

521 ELBERFELD 20 AUG. 72 12-1 N., Spalink 12-4, klar und zentrisch auf DR 1 Gr. kleiner Schild als EF auf sauberem Faltbrief, vollst. Inhalt, nach Reuschenberg bei Opladen, rücks. Ankunstempel K2 „KÜPPERSTEG“, Kabinett. Ein schöner Beleg für den Rheinlandsammler. Mi. Euro 15,- + Stempelbewertung 80 Punkte 4 ☒ 25,-

522 ELBERFELD 20 JUNI 66 7-8 N., Spalink 12-3, klar und voll auf Kuvert ohne Wertzeichen, nebst rotem Nierenstempel „Auslage“ als Nachnahmebrief nach Solingen-Wald. Ein wirkungsvoller Beleg in insgesamt guter Erhaltung, gepr. Spalink BPP ☒ 35,-

523 ELBERFELD 28 JULI 73 3-4 N., Spalink 12-4, klar und zentrisch auf Streifband DR 1/3 Gr. großer Schild nach Köln, minimale Spuren, Mi. Euro 25,- + Stempelbewertung 30 Punkte S3 ☒ 20,-

524P GRAUDENZ 21.APRIL.75, glasklar auf 1/2 Gr. GSK nach Berlin, Spuren, feiner Abschlag zur Pfg-Zeit! 14 ☒ 70,-

525P HAGENAU i. ELS. 30.JUNI.75, recht klar auf Faltbrief mit 10 Pfg, Spuren 16 ☒ 50,-

526 HAMBURG 2.FEBR.75, praktisch kompletter, klarer Abschlag auf Pracht-Briefstück mit 10 Pfg 17-6 △ 40,-

527 HAMBURG 21 JAN. 75 2-3N., Spalink 17-6, klar und geradesitzend auf DR GSK 1/2 Gr. nach Wismar, Kabinett DR P1 ☒ 20,-

528 HAMBURG 7.AUG.74, klar auf 1/2 Gr. GSK nach Leipzig 17-9 ☒ 40,-

529P HERFORD 17.MÄRZ.76, etwas undeutlicher Abschlag auf 5 Pfg GSK nach Hameln 18 ☒ 50,-

530 MARKIRCH 21.AUG.74, sauber auf Prachtbrief mit 1 Gr. großer Schild nach Freiburg, Spuren 19 ☒ 20,-

531 MÜNSTER I.W. 21.NOVBR.74, klarer Abschlag auf 1/2 Gr. GSK, dazu Teilabschlag auf loser Nr. 14 mit Kurzbefund Sommer BPP 28 ☒ 25,-

532 OSNABRÜCK 21.MÄRZ.73, klar und kompletter Abschlag auf Pracht-Briefstück mit 1 Gr. großer Schild 30-2 △ 20,-

533P OSNABRÜCK 30.MAI.72, glasklar auf Prachtbrief mit 1 Gr. kleiner Schild nach Stenheim 30-2 ☒ 50,-

534 OSNABRÜCK 8.JUNI.74, klar auf 1/2 Gr. GSK nach Leipzig, Karte links mit senkrechter Bugspur 30-1 ☒ 20,-

535P SAARGEMÜND 12.JUNI.72, klar auf Prachtbrief mit 1 Gr. kleiner Schild (oben rechts eckrund) nach Köln, Faltpuren 32 ☒ 60,-

536P SAARGEMÜND 15.SEPTR.76, sehr klar auf 5 Pfg GSK nach Straßburg, Karte unten mit kleinen Randspuren, sonst feiner Beleg! 32 ☒ 70,-

537 STRASSBURG Hufeisenstempel ohne Datum auf Teil einer französischen Zeitung, sehr interessant ☉ 50,-

538 STRASSBURG i. ELS. 5.JUNI.74, oben nicht ganz komplett, dafür glasklar auf Drucksache mit 1/3 Gr. großer Schild, gepr. Sommer BPP 36-3 ☒ 25,-

539 STRASSBURG i. ELS. BHF. 20.SEPTR.75, etwas undeutlich auf Prachtbrief mit 10 Pfg nach Königfeld 36-4 ☒ 30,-

540 THORN 1.MAI.74, etwas schwacher Abschlag auf 1/2 Gr. GSK im Ortsverkehr, Karte mit Mittelbug 38-1 ☒ 30,-

541 THORN 15.AUG.74, glasklar auf Prachtbrief mit 1 Gr. großer Schild nach Lansien, signiert Sommer BPP 19 ☒ 30,-

542 VIERSEN, 2x klar als Teilabschlag auf loser 5 Gr. und 2 1/2 auf 2 1/2 großer Schild, Pracht 39 ☉ 40,-

## Deutsches Reich Nachverwendungen

543 BÜHL, klarer nachverwendeter K1 a. 1 Kr. Brustschilde, Briefausschnitt mit Entwertungs- u. nebensetztem Stempel(Feuser 063) 7 △ 30,-

544 DURMERSHEIM, klarer nachverwendeter K1 a. 3 Kr. Brustschilde, Kabinettbriefstück, (Feuser 099) 25 △ 42,-

545 EMMENDINGEN, klarer nachverwendeter K2 a. 7 Kr. Brustschilde, Kabinettbriefstück, (Feuser 117) 26 △ Gebot

546 LAHR, klarer nachverwendeter K2 a. 3 Kr. Brustschilde, Kabinettbriefstück, (Feuser 266) 9 △ Gebot

547 WEHNGARTEN, klarer u. zentr. nachverwendeter K1 a. 3 Kr. Brustschilde, (Feuser 542) 9 ☉ Gebot

## Deutsches Reich Heimatbelege und Stempel

548P „GR. STARZIN 16.12.72“, sehr seltener K2 zentrisch auf Postkarte 1/2 Gr. nach Danzig 18 ☒ 45,-

549 BEYENBURG 11.7., Ra2 klar auf Brief mit 1 Gr. großer Schild, Umschlag mit Mängeln, bitte ansehen! 19 ☒ 20,-

550 Berlin, 1874/77, 6 Ortsbriefe mit Franco-Stempel bzw. FRANCO-STADT-BRF-Stempel, meist saubere Erhaltung, dabei verschiedene Typen ☒ 50,-

551 1913, SST „Metz 60. GEN.VERS. der KATHOLIKEN DEUTSCHLANDS 1913 18.8.“, klar auf AK mit 5 Pfg Germania nach Frankreich mit Nachportomarke ☒ 20,-

552 1925, BERLIN SW LANDTAG a 14.10., 2x auf Bedarfspostkarte mit MiF nach Locarno/Italien. ☒ 25,-

## Deutsches Reich Sonderstempel

553 1903, DRESDEN III. INTERNAT.GARTENBAU-AUSSTELLUNG MAI 1907, 2x klar vom 8.5. auf GSK im Ortsverkehr ☒ 25,-

554 1903, DRESDEN DEUTSCHE STÄDTEAUSSTELLUNG 1903, klar auf GSK im Ortsverkehr ☒ 25,-

555 1903, HAMBURG AUSSTELLUNGFÜR MILCHVERSORGUNG 8.5., auf Drucksachenkarte (AK Moorburger Milchdampfer) ☒ 30,-

556 1906, DRESDEN 3.D.KUNSTGEW. AUSSTELLUNG 1906, 2x klar vom 31.10. auf GSK im Ortsverkehr ☒ 25,-

557P 1907, BERLIN-SCHÖNEBERG ARMEE-, MARINE- UND KOLONIAL-AUSSTELLUNG 2.9. auf Ausstellungs-AK mit 5 Pfg Germania und farbiger Vignette ☒ 50,-

558 1913, CAUB JAHRHUNDERT-FEIER 21.9., klar auf entsprechender Sonderkarte und 5 Pfg Germania ☒ 30,-

559P 1913, BROMBERG II. POSENSCHE PROVINZIAL-OBST-UND GARTENBAU-AUSSTELLUNG 9.10., klar auf gebrauchter GSK mit viel Text! ☒ 40,-

560P 1914, OEBISFELDE 900 JAHR-FEIER, klar auf entsprechender Sonderkarte mit 5 Pfg Germania, blanko, sehr seltener SST! ☒ 50,-

561 1921, Berlin Deutsche Automobil-AUSSTELLUNG 27.9., klar auf 30 Pfg GSK mit kleinem Grustext nach Billau ☒ 30,-

## Ganzsachen Deutsches Reich

562 10 Pfg Germania-GSK mit sehr dekorativen Fehlschnitt, dadurch Wertstempel links, sauber ungebraucht P79F ☒ 40,-

## Privatganzsachen Deutsches Reich

563 1937 Nationale Ausstellung, versch. Privatganzs. zur Ausstellung mit entspr. SST, tadellos. PP132-C1.. ☒ 60,-

564 5 Pfg Germania Privat-GSK Baufachausstellung Leipzig 1913 mit Bild 09, ungebraucht, etwas fleckig, bildseitig gute Erhaltung! PP27C167/09 ☒ 30,-

565 3 Privat-GSK Luther Gedächtnisfeier mit Abb. Luther auf der Wartburg (PP36C1, PP37C1 und PP 38 C2), jeweils mit Maschinenstempel mit Lutherporträt PP36C1,u.a. ☒ 70,-

566 3 Privat-GSK 25. Deutsche Ostmesse Königsberg (PP 122C55/02, PP142C15/01 und PP142C15/02), jeweils mit SST, 1x beschriftet PP142C15,u.a. ☒ 40,-

## Deutsches Reich

567 1898/1900, 2 Postsachen mit blauer Vignette „Reichspostmuseum Berlin“, dabei 1x auf Rohrpostbrief, Spuren ☒ 40,-

568P 1/4 Gr. kleiner Schild mit rauher Zähnung, klar gestempeltes Prachtstück, sehr gut signiert Krug BPP, schönes Stück! 1 ☉ 45,-

569 1/3 Gr. kleiner Schild, Einzelfrankatur auf Drucksache aus HANN.-MÜNDEN 6.5.72 nach Homberg, Faltpuren, sonst Pracht, 80,- 2a ☒ 25,-

570	1/2 Gr. kleiner Schild ziegelrot auf Kabinett-Briefstück mit K2 OTTENDORF 24.1., Mi. 55,-	3 △	25,-
571P	1/2 Gr. zinnober, farbfisches Exemplar als EF auf Kuvert im Ortszustellbereich mit großem K1 „WEIMAR“ in 1872 nach Schöndorf bei Weimar, re. oben kurzer Eckzahn, Mi. 180.-	3 ☒	45,-
572P	1/2 Gr. ziegelrot kleiner Schild im waagerechten Paar auf Kabinett-Briefstück mit K1 CHEMNITZ 10.2.72, 140,-	3(2) △	40,-
573P	1/2 Gr. ziegelrot kleiner Schild im waagerechten Paar auf Kabinett-Briefstück mit K2 ANGERMÜNDE 23.4.72, 140,-	3(2) △	40,-
574	1 Gr. rosa, ungebrauchtes Exemplar als EF auf ungebrauchter, vorfrankierter Correspondenzkarte, oben kleiner Fleck	4 (*)	40,-
575	1 Gr. kleiner Schild allseits Zähnung abgeschnitten als vermutlicher Postbetrug auf Faltbrief mit Ra3 „MÜNSTER i. WESTFALEN 11.MÄRZ 72“ in guter Erhaltung, rückseitiger Ankunftsstempel	4 ☒	20,-
576FP	<b>1 Gr. kleiner Schild 1872, in SEHR SPÄTER, PORTORICHTIGER UND SELTENER AUFBRAUCHS-AUSGABENMISCHFRANKATUR mit 20 Pfennige graublau ultramarin 1875 auf Auslagen-Faltbrief über 1,23 Mk der Expedition des Wochen- und Verkündungsblattes, mit klarem und übergahendem K1 DONAUESCHINGEN 15.4.75 nach Thengenstadt (Amt Engen). Die 20 Pfg-Mark hat oben und unten durch Scherentrennung teils fehlende Zähne, die 1 Gr.-Marke ist üblich gezähnt und in einwandfreier Erhaltung. Fotoattest Krug BPP 2007 „Bisher sind nur zwei Mischfrankaturen der 1 Gr.-Marke kleiner Schild mit Marken der 3. Ausgabe registriert. Brustschild-Seltenheit“, Mi. 5.000.-</b>	4,34a ☒	750,-
577P	Fünf Werte mit seltener handschriftlicher Federzugentwertung in Kabinetterhaltung, dabei MiNr.2, 9 (zwei Briefstücke), 18 und 19	ex 5/1 hs/△	90,-
578	2 Gr. und 1/2 Gr. orange als portorichtige MiF auf Faltbrief von Bremen nach Liverpool; Mi. Nr. 14 kleiner Eckzahnfehler, ansonsten tadellose Erhaltung; Mi. 80,- Euro	5,14 ☒	20,-
579FP	5 Gr. kleiner Schild ockerbraun mit klarem K1 „FRANKFURT A/M 13.12.“, Marke repariert, sonst farbfisch und deutlich geprägt, optisch schönes Stück mit sehr spätem Stempeldatum, Fotobefund Krug BPP: „...sehr seltene Aufbrauchsverwendung...!“	6 ☉	200,-
580P	5 Gr. kleiner Schild, waagerechtes Prachtpaar (unten angetrennt), gepr. Sommer BPP, 350,-	6(2) ☉	80,-
581P	1 Kr. kleiner Schild im waagerechten Paar (unten etwas angetrennt) auf Pracht-Briefstück mit K1 POESNECK, signiert Hennies BPP (Mi. 180,-)	7(2) △	50,-
582P	1 Kr. kleiner Schild im senkrechten Paar und Einzelwert auf Kabinett-Briefstück mit altem Baden-K1 „THIENGEN 9.1.“, Fotobefund Sommer BPP: „...einwandfrei!“	7(3) △	85,-
583	1 Kr. smaragdgrün, farbfischer waager. Dreierstreifen, unten Scherentrennung, als MeF auf Rechnungsbrief (Inhalt durch Falze gestützt) mit Taxis-K1 „MAINZ 17.4.(1872)“ an General Graf von Blome nach Salza bei Selent	7(3) ☒	70,-
584P	1 Kr. gelblichgrün, waagerechtes Paar auf Postkarte mit K1 FRANKFURT-BORNHEIM 15.7.(73) nach Bockenheim, Karte mit Bug und eine Marke durch Randklebung mit kleinen Einschränkungen, siehe auch Foto!	7(2) ☒	60,-
			
585P	2 Kreuzer ziegelrot ungebraucht mit Neugummi (750,- für *)	8 NG	90,-
586P	<b>2 Kr. kleiner Schild ziegelrot, farbfisch und gut gezähnt als Einzelfrankatur auf Brief in den eigenen Landzustellbezirk aus KENZINGEN 21.10.78, dekorativer Prachtbrief!</b>	8 ☒	350,-
587P	2 Kr. ziegelrot und 1 Kr. kleiner Schild auf Kabinett-Briefstück mit klarem alten Baden-K2 „EICHTERSHEIM 25.FEB.“, trotz einer runden Ecke ein sehr dekoratives Schaustück!	8,7 △	180,-
588P	3 Kreuzer kleiner Schild mit ERSTTAGSSTEMPEL „ZELL 1 JAN“, Fotokurzbefund Sommer: „einwandfrei, tiefe frische Farbe“	9ETS ☉	200,-
589	3 Kr. kleiner Schild, farbfisches Paar auf Pracht-Briefstück, gepr. Sommer BPP	9(2) △	25,-
590	3 Kr. kleiner Schild im Paar und Einzelwert auf Kabinett-Briefstück mit K1 MAINZ 19.10.72	9(3) △	30,-
591	7 Kr. kleiner Schild auf Kabinett-Briefstück mit klarem K1 CARLSRUHE i. BADEN 20.8.72 (Mi. 120,-)	10 △	40,-
592P	10 Gr. Innendienstmarke mit handschriftlicher Entwertung, Kabinettstück, bestens signiert Sommer BPP (200,-)	12 ☉	60,-
593P	30 Gr. Innendienstmarke mit handschriftlicher Entwertung „Forst 19.2.74“, gereinigt, sonst ohne heimliche Mängel, dekoratives Stück mit Fotobefund Brugger BPP, 700,-	13 ☉	150,-
594	1/2 Gr. kleiner Schild orange, 2x als Paar geklebt auf Pracht-Briefstück (in der Zähnung mit Faltspur) und klarem Ra3 „HOHENSTEIN-ERNSTAHL 1.VII.72“, dekorativ!	14(2) △	40,-
595P	2 Kr. kleiner Schild orange, farbfisch und gut gezähnt auf Pracht-Postkarte aus OPPENHEIM 9.9.73 nach Ober-Ingelheim	15 ☒	130,-
596P	1/4 Gr. großer Schild tadellos postfrisch, Mi. 300,-	16 **	105,-
597	1/4 Groschen postfrisch, minimale Bugspur, sonst tadellos, Mi. 300,-	16 **	50,-
598	1/4 Gr. großer Schild, ungebrauchtes rks. minimal fleckiges Kabinettstück mit Erstfalz, Mi. 90,-	16 *	20,-
599	1/4 Groschen großer Schild tadellos gestempelt, gepr. Sommer, Mi. 130,-	16 ☉	35,-
600P	1/4 Gr. purpurviolett, enorm tief farbiges Kabinettstück zus. mit 1/2 Gr. orange als Auslandsdrucksachenfrankatur auf Briefstück mit klarem K1 „HAMBURG BAHNHOF 17.11.74“, Mi. 136.- +	16, 18 △	45,-
601	1/4 Gr. großer Schild linkes Randstück tadellos postfrisch (Mi. 300,-)	16Rand **	110,-
602	1/3 Gr. großer Schild auf Kabinett-Bücherzettel mit K1 BERLIN P.E.38 7.5.74 nach Leipzig	17a ☒	20,-
603P	1/3 Gr. großer Schild gelblichgrün, waagerechter 3er-Streifen auf Kabinett-Briefstück mit K1 BERLIN P.A. 45 20.2.73	17a(3) △	50,-
604P	1/3 Gr. grün großer Schild im senkrechten 3er-Streifen auf Kabinett-Briefstück mit Hufeisenstempel STRASSBURG i. ELS. BHF. 27.NOVBR.74, untere Marke mit interessantem Farbstich unter G in Groschen, entsprechender Fotobefund Sommer BPP	17a(3) △	50,-
605FP	1/3 Gr. großer Schild dunkelgrün mit normaler Zähnung, tiefe Farbe und scharf geprägt mit fehlenden Zähnungslochern (FZL 8), postfrisches Prachtstück mit Fotobefund Sommer BPP, 600,-	17b **	180,-
606P	1/3 Groschen in b-Farbe tadellos postfrisch, völlig signiertes taurisches Luxusstück! Mi. 600,-	17b **	200,-
607P	1/3 Gr. großer Schild in seltener Nuance „graubläulichgrün“, einwandfreies, sauber gestempeltes Kabinettstück, entsprechender Fotobefund Sommer BPP (150,-)	17b ☉	50,-
608P	1/3 Gr. grausmaragdgrün, Einzelfrankatur auf Drucksache (gedruckte Werbung einer holländischen Firma!) aus BARMEN 17.10.74 nach Leipzig, Marke mit leichten Mängeln, etwas höher gepr. Brugger BPP, interessante Kombination!	17b ☒	80,-
609P	1/2 Gr. großer Schild orange, postfrisches Kabinettstück in kräftiger Nuance „gelb-orange“, Befund Sommer BPP (180,-)	18 **	60,-
610	1/2 Gr. großer Schild auf Kabinett-Briefstück mit klarem K2 „TRIER 14.11.72“, signiert Stuckert	18 △	20,-
611	1/2 Gr. großer Schild im waagerechten Paar auf Kabinett-Briefstück mit klarem K1 POSEN 17.3.74	18(2) △	20,-
612	1/2 Gr. großer Schild, waagerechter Pracht-3er-Streifen mit Hufeisen-Stempel HAMBURG 22.9.74 (Spalink 17/6) als Entwerter, Zähnung rechts nicht ganz perfekt, sonst feine Einheit, signiert Spalink BPP und Fotobefund Hennies	18(3) ☉	40,-
613	1/2 Gr. großer Schild, waagerechter 3er-Streifen auf Kabinettbriefstück mit Ra3 „ALTONA STADT-POST-EXPED. No.2 8.7.73“, gepr. Sommer BPP	18(3) △	40,-
614	1 Gr. großer Schild, Kabinettstück mit schwarzem K1 SCHAPEN 11.11., glasklarer und fast kompletter Abschlag!	19 ☉	20,-
615	1 Gr. großer Schild auf Kabinett-Briefstück mit klarem K1 HOLZHAUSEN 10.5.	19 △	25,-
616	1 Gr. großer Schild auf Kabinett-Briefstück mit klarem K2 „HERZOGENRATH 3.3.74“	19 △	20,-
617	1 Gr. großer Schild auf Kabinett-Briefstück mit klarem K2 NEUHOF 23.4.1873	19 △	20,-
618	1 Gr. großer Schild auf Pracht-Briefstück mit klarem und komplettem K1 WOLDECK 21.5.	19 △	25,-
619	1 Gr. großer Schild mit Farbfleck oben rechts auf Kabinett-Briefstück, Kurzbefund Sommer BPP: „...einwandfrei!“	19 △	30,-
620	1 Gr. großer Schild mit starkem Farbfleck recht am Rand auf Kabinett-Briefstück mit Ra3 „AACHEN BAHNHOF 15.3.73“, Kurzbefund Sommer BPP: „...einwandfrei!“	19 △	30,-
621	1 Gr. rosa, Spezial-Kollektion von 14 Einzelmarken (davon 6 auf Briefstücken) und je einem waager./senkr. Paar sowie einem senkr. Dreierstreifen. Dabei versch. Markenformate, diverse Farbleckse, schöne Abstempelungen etc.	19(21) ☉/△	50,-
622P	1 Gr. großer Schild, gestempelter oben etwas angetrennter Viererblock auf Kabinett-Briefstück, mit klarer Hufeisenstempel-Entwertung VIERSEN 5 NOVBR.73 (200,-)	19(4) △	50,-
623	1 Gr. rosa mit deutlichem, langen weißen Kratzer im unteren Bildrahmen und oben aufgespaltetem „I“ in „REICHS-“, als EF auf Kuvert mit klarem Preussen-Ra3 „WERDER REG. BEZ. POTSDAM 22.4.74“ nach Berlin	19FM ☒	25,-
624P	1 Gr. großer Schild, kleine Marke, Einzelfrankatur auf nicht ganz komplettem Post-Behandigungsschein mit altem Hannover-K2 LANDESBERGEN 6.4.(73) in schwarz nach Nienburg, sehr dekoratives Stück!	19L15 ☒	40,-

625	1 Gr. GSU mit 2x 1 Gr. großer Schild auf Einschreiben-Brief aus NAUMBURG 5.9. nach Wiesbaden, oben mit Öffnungsmängeln	19(2),GSU ☒	25,-
626P	2 Gr. großer Schild im postfrischen Pracht-Viererblock, 1 Wert mit Patina, sonst einwandfreie und farbfrische Einheit, signiert (400,- für vier einzelne Marken)	20(4) **	120,-
627P	2 Gr. großer Schild mit Plattenfehler „heller Fleck im oberen Rahme“, einwandfreies, gestempeltes Prachtstück, Fotobefund Sommer BPP (250,-)	20I ☉	80,-
628	2 1/2 Gr. großer Schild braunorange, farbfrisch und gut gezähnt auf Auslands-Briefvorderseite mit K1 AACHEN 6.3.73 nach Christiania	21a △	40,-
629	2 1/2 Gr. rotbraun großer Schild auf Kabinett-Briefstück mit kompletten Hufeisenstempelabschlag HAMBURG I.A. 5 SEPTEMBR.73, Fotobefund Hennies BPP	21a △	30,-
630P	2 1/2 Gr. großer Schild braunorange, farbfrisches und gut gezähntes senkrecht Kabinett-Paar mit Ra3 „REICHENAU“, gepr. Sommer BPP	21a(2) ☉	75,-
631	2 1/2 Gr. und 1/2 Gr. großer Schild auf Einschreiben-Brief mit K2 SOEST 10.3.74 nach Menden, Umschlag dreiseitig geöffnet und etwas beschnitten, Marken einwandfrei, 240,-	21a,18 ☒	50,-
632P	2 1/2 Gr. großer Schild braunorange und 5 Gr. kleiner Schild auf Kabinett-Briefstück mit klarem Ra3 CÖTHEN BAHNHOF 25.9., signiert W. Engel BPP, sehr dekorative Mischfrankatur!	21a,6 △	100,-
633P	2 1/2 Gr. in b-Farbe, Zähnung minimal stumpf, Nadelloch; 1 Zahn erhöht gepr. Sommer BPP (500,-)	21b ☉	80,-
634P	2 1/2 Groschen mittelrotbraun tadellos gestempelt mit zentrischem Stempel STOTEL. 15/1 und Teil eines (vermutlich englischen) roten Durchgangsstempels, Mi. 500,-	21b ☉	150,-
635P	5 Groschen großer Schild tadellos postfrisch, unsigniert Luxus, Mi. 180,-	22 **	70,-
636	5 Gr. großer Schild auf Kabinett-Briefstück mit K1 LÖBAU i. SACHSEN 10.11.74	22 △	20,-
637P	5 Groschen braun tadellos postfrisch mit vollem Unterrand, farbfrisch, sehr gut geprägt und gezähnt, Fotoattest Lantelme. Marken mit Rand sind bei den Brustschilden sehr selten! Mi. 180,-	22UR **	90,-
638P	1 Kr. gelblichgrün tadellos postfrisch, Mi. 180,-	23a **	60,-
639	1 Kr großer Schild gelblichgrün, Einzelfrankatur auf kompletter falt-Drucksache aus MANNHEIM 28.1.74 nach Karlsruhe	23a ☒	30,-
640P	1 Kr. großer Schild gelblichgrün, farbfrisch und gut gezähnt als Einzelfrankatur auf Postkarte mit hsl. Text (keine Drucksache) aus FRANKFURT 23.12.73 nach Hanau, seltene Portorate!	23a ☒	200,-
641	1 Kr. großer Schild im waagerechten Paar auf Kabinett-Briefstück mit K1 MAINZ 26.3.73, 100,-	23a(2) △	35,-
642P	1 Kr. großer Schild gelblichgrün, 3 Stück auf Kabinett-Briefstück mit glasklarem schwarzen K1 KROTZINGEN 3. SEP., 1 Wert mit kleiner Kerbe, dafür kleine Marke, dekoratives Stück!	23a(3) △	40,-
643FP	2 Kr. orange großer Brustschild tadellos ungebraucht, tiefst gepr. Hennies und Fotobefund Hennies: „farbfrisch, sehr gut geprägt, ungebraucht mit Originalgummi, Falzreste, die Marke ist gut erhalten.“ Mi. 620,-	24 *	180,-



644



649



650



653

644P	<b>2 Kr. großer Schild sauber gestempelt Fotobefund Sommer BPP, repariert, Mi. 3200,-</b>	24 ☉	375,-
645P	3 Kreuzer karmin postfrisch Luxus mit Unterrand, farbfrisch, sehr gut gezähnt und völlig postfrisch, unsigniert. Brustschildmarken mit Bogenrand sind selten! Mi. 100,- ++	25UR **	40,-
646P	3 Kr. großer Schild mit Plattenfehler VIIIc, ungebrauchtes Prachtstück, rückseitig etwas stockig, gepr. Brugger BPP, bildseitig sehr dekorativ!	25VIIIc *	60,-
647	7 Kr. großer Schild, farbfrisch und gut gezähnt auf Kabinett-Briefstück, Mi. 90,-	26 △	35,-
648P	7 Kr. großer Schild im postfrischen Kabinett-Viererblock, dabei die rechten beiden Werte jeweils mit fehlendem Zahnloch, dekorative und farbfrische Einheit, signiert (720,- für vier einzelne Marken)	26(4) **	250,-
649P	9 Kreuzer großer Brustschild sauberst ungebraucht (nur winzigste Gummiabsplitterung, nahezu postfrisch) Fotobefund Sommer „...Normalzählung...“ (Mi. 600,-)	27a *	200,-
650P	9 Kr. großer Brustschild tadellos ☉ Attest Brugger BPP, Mi. 550,-	27a ☉	200,-
651P	<b>9 Kr. großer Schild rötlichbraun, senkrecht Paar auf Kabinett-Briefstück mit Ra3 FRANKFURT A.M. WESTENDE 28.3.74, farbfrisch und gut gezähnte Einheit!</b>	27a(2) △	400,-
652FP	<b>9 Kr. großer Schild lebhaftbraun, farbfrisch, gut geprägt und gut gezähnt, leider rückseitig mit hellen Stellen, entsprechendes Fotoattest Brugger BPP, bildseitig sehr schönes Stück dieser ungebraucht selten Marke in schokoladenbrauner Nuance! (2400,-)</b>	27c *	400,-
653P	2 1/2 auf 2 1/2 Groschen (Nr. 31 b, 32 und 34 a) als verschmälerte Marken, sauber gestempelte Prachtstücke, signiert Wiegand BPP	29I ☉	240,-
654P	9 a. 9 Kr. braunorange, sehr farbfrisches, ungebr. Prachtstück mit interess. langen weißen Kratzer im unterem Bildrahmen sowie zwei Farbpunkte im Markenbild und heller Fleck im unteren Bogen des Wertzifferaufdruck	30FM *	30,-
655	3 Pfg, 5 Pfg und 20 Pfg (Nr. 31 b, 32 und 34 a) als verschmälerte Marken, sauber gestempelte Prachtstücke, signiert Wiegand BPP	31,32,34CE ☉	40,-
656	5 Pfg, Einzelfrankatur auf Auslands-Streifband mit Bahnpost-L3 „COELN 21.5..VERVIERS“ nach London, Faltsuren und Bug durch Marke, aber feines Stück!	32 ☒	20,-
657	10 Pfg lilarot (Mi.Nr. 33 Ba, doppelt sign. Zenker) und 20 Pfg blau in zwei verschiedenen Farbnuancen (Mi.Nr. 34 Ba, doppelt sign. Zenker BBP sowie 34 Bb, doppelt sign. Jäschke-L. BPP (diese etwas höher sign.), insgesamt 3 zentrisch gestempelte Werte, Mi. 185,-	33/34 ☉	40,-
658	10 bis 25 Pfg, 4 verschiedene tadellos gestempelte Werte: Mi.Nr. 33 CE a, 34 CE a, 34 CE b, 35 CE a, alle gepr. Zenker bzw. Jäschke-L. BPP, Mi. 230,-	33/35 ☉	50,-
659P	25 Pfg lilabraun, 2x auf Wertbrief aus BERLIN 25.9.77 nach Oberlungwitz, Randspuren und etwas Siegflekkig sowie links mit Öffnungseinriß, insgesamt aber in feiner Erhaltung, als MeF nicht so häufig!	35(2) ☒	50,-
660P	50 Pfg grau, Einzelfrankatur auf Wertbrief aus ZWICKAU 12.12.75 nach Burg, kleiner Nageldurchstich durch den Umschlag, sonst gute Erhaltung inkl. aller Lacksiegel!	36a ☒	40,-
661	50 Pfg gelbbraun als verbreiterte Marke, sauber gestempeltes Prachtstück, minimal höher signiert Wiegand BPP	36aD ☉	40,-
662P	50 Pfennige in b-Farbe tadellos gestempelt, tiefst gepr. Zenker, Mi. 420,-	36b ☉	150,-
663P	50 Pfg und 20 Pfg auf Wertbrief vom 19.6.78 nach Carlsbad, Stempel etwas undeutlich und Umschlag links mit kleiner Fehlstelle, dafür mit hds. Entwertung der Marken, siehe auch Foto!	36a,34 ☒	40,-
664	3 bis 50 Pfg., insgesamt 12 diverse sauber gestempelte Bedarfswertwerte: Mi.Nr. 39 Bb, 40 B I, 41 Ba, 41 Bab, 41 Bb, 42 Baa, 42 Bb, 39 CE a, 39 CE b, 40 CE I, 41 CE b, 44 CE a, alle entspr. gepr. Zenker bzw. Jäschke-L. BPP, Mi. 305,-	39/44 ☉	65,-
665P	3 Pfg mittelgelblichgrün als Spätaufgabe, einwandfreies postfrisches Kabinettstück, signiert Wiegand BPP (450,-)	39IIc **	140,-
666	5 Pfg, 2 senkrechte Paare und 2x 10 Pfg auf Einschreiben-Brief aus CAMP AM RHEIN REG.-BEZ. WIESBADEN 2.2.80 nach Frankfurt, früher R-Zettel ohne R, Rand- und Faltsuren	32(4),33(2) ☒	40,-
667	5 Pfg graupurpur als Frühaufgabe, postfrisches Kabinettstück, signiert Wiegand BPP (90,-)	40I **	25,-
668	5 Pfg Spätaufgabe im postfrischen, senkrechten Kabinett-Zwischenstegpaar mit linkem Rand (dort mit Falz und angetrennt), signiert	40IIZS **	20,-
669	10 Pfg. rosa, EF auf Ortsfaltbriefhülle mit klarem Abschlag des Hoster-Maschinenstempel von BERLIN C2 26.2.86 (Type IV), Faltsuren	41 ☒	30,-
670P	10 Pfg Spätaufgabe im postfrischen, senkrechten Kabinett-Zwischenstegpaar mit Irechtem Rand (dort mit Falz), signiert	41IIBZS **	45,-
671	10 Pf. in a-Farbe tadellos postfrisch, tiefst gepr. Wiegand, Mi. 120,-	41a **	35,-
672	10 Pf. in ab-Farbe ** bestgepr. Wiegand BPP (80,-)	41ab **	25,-
673	20 Pfg Spätaufgabe im postfrischen, senkrechten Kabinett-Zwischenstegpaar mit linkem Rand (dort mit Falz und angetrennt), signiert	42IIcZS **	30,-
674	20 Pf. in ba-Farbe tadellos postfrisch, gepr. Wiegand (170,-)	42Iba **	60,-
675P	20 Pf. mittelultramarin tadellos postfrisch, unsigniert, Luxus, Fotobefund Zenker, Mi. 400,-	42b **	140,-
676P	20 Pfg lebhaftultramarin, postfrisches Kabinettstück, signiert Zenker BPP (170,-)	42ba **	60,-
677P	20 Pf. lebhaftkobalt im Zwischenstegpaar tadellos postfrisch, gepr. Zenker (500,-)	ZS42ba **	170,-
678	25 Pfg lebhaft-gelbbraun, postfrisches waagerechtes Paar mit rechten Rand, leider etwas stockig, daher höher signiert Jäschke-L. BPP, 360,-	43ca(2) **	40,-
679P	50 Pfg olivgrün im senkrechten Paar auf Einschreiben-Auslandsbrief aus BERLIN 13.5.80 nach Amsterdam, Randspuren, in dieser Form nicht häufig!	44(2) ☒	50,-
680	50 Pfg in MiF mit 20 Pfg und 10 Pfg (diese mit Zwischenstegansatz oben) auf kompletter Auslands-Paketkarte aus ZITTAU 4.11.86 nach Zürich	4442,41 ☒	20,-
681	50 Pfg graugrün im Format D mit Plattenfehler IV, sauber gestempeltes Bedarfsstück, etwas höher doppelt signiert Petry BPP	44aDIV ☉	20,-
682	50 Pfg oliv, postfrisches Kabinettstück, signiert Wiegand BPP (80,-)	44b **	30,-
683	50 Pfg und 25 Pfg auf Wertbrief aus CASSEL 15.6.85 nach Jesberg, Ak-Stempel, rückseitig beschriftet, sonst feines Bedarfsstück!	44,43 ☒	30,-
684	50 Pfg graugrün und oliv mit Plattenfehler „fehlende Spitzenausfüllung rechts“, 2 gestempelte Prachtstücke, jeweils doppelt signiert Petry BPP	44aIII,44bIII ☉	30,-

685	3 bis 20 Pfg Krone/Adler, 4 verschiedene gestempelte Werte, alle in „aa“-Farbe: Mi.Nr. 45 aa, 46 aa, 47 aa, 48 aa, alle gepr. Zenker BPP, Mi. 370,-	45/48 aa ☉	75,-
686	3 Pf. hellockerbraun tadellos postfrisch, tiefst gepr. Wiegand, Mi. 100,-	45c **	35,-
687P	5 Pfg Krone/Adler, 2x auf Brief mit Prägedruck „Haus der Abgeordneten“ und K1 „BERLIN SW ABG.H. 8.2.00 nach Kirchberg	46(2) ☒	50,-
688	5 und 10 Pfg. verbreitert, 3 verschiedene sauber gestempelte Bedarfswerte: 46 Da, 46 Db und 47 Db, alle gepr. Jäschke-L. BPP, Mi. 130,-	46/47 D ☉	25,-
689	5 Pfg opalgrün mit Plattenfehler „Komet unterhalb der Einrollung“, ungebrauchtes Kabinetstück, doppelt signiert Jäschke-L. BPP (Mi. 60,-)	46dII *	20,-
690	10 Pfg Krone/Adler, 2 Paar auf 2 Kabinet-Briefstücken mit jeweils altem Bahnpost-L3 BERLIN ...V EISENACH, dekorativ!	47(4) △	20,-
691P	10 Pfg braunrosa mit Plattenfehler „Keil in linker Umrandungslinie“ auf Bedarfs-Ortsbrief aus CHARLOTTENBURG 9.2.94 mit diversen Nachsendungen und Stempeln (rückseitig), doppelt signiert Wiegand BPP	47bIV ☒	70,-
692P	10 Pfg mittelrot, postfrisches Prachtstück, minimal höher signiert Wiegand BPP (400,-)	47c **	50,-
693P	10 Pfg mittelrot, ungebrauchtes Kabinetstück mit kleinem Rostpunkt auf dem Gummi, sonst postfrisch, minimal höher signiert Petry BPP (1200,- für **, 280,- für *)	47ca *	100,-
694FP	10 Pfg braunrot, postfrisches Prachtstück mit 2 stärkeren Gummibüßen, sonst einwandfrei, entsprechender Fotobefund Wiegand BPP, 800,-	47e **	180,-
695	20 (2), 10 und 5 Pfg. Krone/Adler auf Wertbrief aus ODENKIRCHEN 5.5.99 nach Werdau	48(2),46,47 ☒	20,-
696P	25 Pfg Krone/Adler in MIF mit 10 Pfg Germania-Reichspost auf Wertbrief aus ALSLEBEN 30.6.01 nach Barby, Spuren und etwas fleckig, dennoch eine nicht häufige Kombination!	49,56 ☒	50,-
697P	25 Pfennig „goldgelb“, einwandfrei gestempelt, Fotobefund Jäschke-Lantelme, Mi. 450,-	49aa ☉	150,-
698	50 Pfg Krone/Adler, Einzelfrankatur auf Auslands-Wertbrief vom 21.7.94 in die Schweiz, Ak-Stempel	50 ☒	40,-
699	50 Pfg. Krone/Adler, Einzelfrankatur auf Orts-Wertbrief über 20 gr. aus DÖBELN 8.1.00, Spuren	50 ☒	20,-
700	50 Pfg, 10 Pfg und 5 Pf Krone/Adler auf Wertbrief aus HAMBURG 28.3.00 nach Freiburg, Spuren	50,47,46 ☒	20,-
<b>701FP</b>	<b>50 Pf. braunkarmin (UV weinrot) tadellos gestempelt Luxus, Fotoattest Zenker: „Echt und einwandfrei“ Mi. 2000,-</b>	<b>50aa ☉</b>	<b>700,-</b>
702P	2 Pfg Krone/Adler mit Plattenfehler „C in Reichspost mit Anstrich“ und 9 weiteren Werten als dekorativ verklebte Frankatur in Form von 2 Kreuzen auf portogerechtem Auslandsbrief aus SCHNEEBERG-NEUSTÄDEL 22.3.02 nach London, Ak-Stempel, leichte Spuren - sicherlich einer der ungewöhnlichsten Briefe mit diesem Plattenfehler!	52,52(9) ☒	120,-
703P	2 Pfg. Krone/Adler mit Plattenfehler „C mit Anstrich“, auf Vordruckbrief mit 2 Pfg. (Bug) und zweimal 3 Pfg. Krone/Adler aus PLAUEN 11.9.00 nach Leipzig, Umschlag mit Einschränkungen, siehe auch Foto, Mi. 300,-	52,52,45(2) ☒	80,-
704	Germania Reichspost Pfennigwerte komplett tadellos ungebraucht mit Originalgummi und Falzspuren (20 Pf. ist **), teils gepr. Jäschke, Mi. 210,-	53/62 *	60,-
705P	2 Pfg bis 80 Pfg Reichspost mit Aufdruck „Specimen“, 10 ungebrauchte Kabinetstücke, jeweils signiert Ludin BPP, Mi. 500,-	53/62SP *	200,-
706	10 Pfg schwärzlichrosarot mit Plattenfehler II, gestempelt, Fotobefund Oechsner BPP „einwandfrei“, Mi. 200,-	53II ☉	45,-
707P	10 Pf. ungezähnt, Doppeldruck - davon einer kopfstehend - * neues Attest Jäschke-Lantelme BPP „farbfrisch und ... in fehlerfreier, ungebrauchter Erhaltung, nicht repariert.“ (500,-)	56aUDK *	180,-
708	40 Pfg. Germania, 5x gestempelt mit verschiedenen Plattenfehlern (PF 2, 4, 10, 14 und 28), dabei 4 Briefstücke, alle gepr. Jäschke-L. BPP	60(5) ☒	40,-
709P	80 Pf. Germania Reichspost tadellos postfrisch, Mi. 240,-	62 **	80,-
710	80 Pfg Reichspost, Einzelfrankatur auf Pracht-Auslandspaketkarte aus NEURODE 6.4.00 nach Zürich	62 ☒	20,-
711P	1 Mk Reichspost rot, ungebrauchtes Kabinetstück	63a *	50,-
712P	1 Mk Reichspost dunkelkarminrot, farbfrisches, ungebrauchtes Kabinetstück, signiert Oechsner BPP (320,-)	63b *	120,-
713P	1 Mk Reichspost dunkelkarminrot mit Aufdruck „Specimen“, ungebrauchtes Kabinetstück, signiert, Mi. 500,-	63bSP *	160,-



714



715



716

<b>714P</b>	<b>5 Mark Reichspost in Type II postfrisch ** Luxus ohne jede Signatur, Mi. 1800,-</b>	<b>66II **</b>	<b>550,-</b>
715P	5 Mk Reichspost, Type II, ungebrauchtes Kabinetstück, Mi. 450,-	66I *	150,-
716P	5 Mark Reichspost in Type II tadellos gestempelt, Mi. 500,-	66II ☉	180,-
717P	5 Mk Reichspost, Type I mit Nachmalung mit Rot und Deckweiß, ungebrauchtes, farbfrisches Kabinetstück, 450,-	66III *	150,-
718FP	5 Mark Reichspost in Type IV (nur weiße Nachmalung) tadellos ungebraucht, Fotoattest Oechsner: „... ist ungebraucht mit Falzrest und in allen Teilen echt. Die Erhaltung ist vollkommen einwandfrei.“ Mi. 800,-	66IV *	275,-
719P	25 Pfg bis 80 Pfg Germania ohne Wasserzeichen, 5 ungebrauchtes Kabinetstücke mit Erstfalz, 510,-	74/77 *	150,-
720P	1 Mark Reichspostamt karminrot tadellos ungebraucht, tief gepr. Zenker, Mi. 320,-	78Ab *	110,-



721



722



723

721P	3 Mark in Type Aa sauber ungebraucht, gepr. Jäschke-Lantelme, Mi. 300,-	80Aa *	100,-
722P	5 Mk ohne Wasserzeichen in der a-Farbe mit Zähnung A, ungebrauchtes Kabinetstück, siehe auch Foto! (280,-)	81Aa *	100,-
723P	5 Mark Reichsgründungsfeier ohne Wasserzeichen in Type Ab tadellos ungebraucht mit sauberem Falzrest, gepr. Jäschke, Mi. 350,-	81Ab *	110,-
724	3 Pfennig im Viererblock, tadellos postfrisch, alle Marken tiefst geprüft Jäschke-Lantelme, Mi. 280,-	84IIb **	75,-
725	5 Pfg Germania (2) auf AK, gebraucht mit Text aus FRANKFURT I.L.A. 24.7.09 nach England, Spuren, reines Bedarfsstück von der Ausstellung!	85(2) ☒	20,-
726P	5 Pfg und 10 Pfg Germania als ungezähnte Kabinet-Versuchsdrucke auf gelblichem Papier ohne Gummi, signiert, 300,-	85/86IIV (*)	90,-
727P	5 Pf. Kriegsdruck Doppeldruck, davon einer kopfstehend, tadellos ungebraucht mit sauberem Falz, Mi. 500,-	85IIa DK *	150,-
728P	5 Pfg Germania mit Doppeldruck, ungebraucht mit rückseitigen Papierresten, bildseitig Kabinet, signiert, Mi. 350,-	85IIaDD *	80,-
729	5 Pf. Kriegsdruck schwarzopalgrün tadellos postfrisch, tiefst gepr. Oechsner, Mi. 120,-	85IIe **	40,-
730P	5 Pf. Friedensdruck in b-Farbe tadellos postfrisch, tiefst gepr. Jäschke-Lantelme, Mi. 180,-	85IIb **	60,-
731P	5 Pfg Germania schwärzlichsmaragdgrün, postfrisches Kabinetstück, bestens signiert Jäschke L. BPP (180,-)	85IIb **	60,-
732	10 Pfg Germania, Einzelfrankatur auf Vordruck-Ausweiskarte zur Reichstagswahl 1920 aus BERLIN 3.5., Falzspuren	86 ☒	20,-
733P	10 Pfg Germania (2) auf Auslandsbrief aus LEIPZIG 1.8.14 mit L2 „Zurück an Absender“ und rückseitig hektographierter Zettel mit Schreibmaschinenschrift „...Beschränkung des Postbeförderungsdienstes lt. amtlicher Bekanntmachung“, Beleg vom 1. Tag des 1. WK!	86(2) ☒	50,-
734P	10 Pf. Kriegsdruck in Farbe Ild tadellos gestempelt, tiefst gepr. Jäschke-L., Mi. 110,-	86IId ☉	45,-
735P	10 Pf. Kriegsdruck in f-Farbe tadellos postfrisch, tiefst gepr. Jäschke-Lantelme, Mi. 280,-	86II f **	90,-
736P	10 Pfg dunkelrosarot, postfrisches Kabinetstück, signiert Jäschke BPP (280,-)	86II f **	100,-
737P	10 Pf. Kriegsdruck in Farbe II f ☉ Zähnung minimal unregelmäßig, gepr. Jäschke-L. BPP, Mi. 200,-	86II f ☉	60,-
738P	10 Pf. Germania Friedensdruck in d-Farbe ** Attestkopie (für Viererblock) Jäschke-Lantelme BPP „farbfrisch, gut gezähnt und ... in fehlerfreier, postfrischer Erhaltung“, Mi. 700,-	86Id **	200,-
<b>739FP</b>	<b>10 Pf. Friedensdruck sauber gestempelt in der gestempelt sehr seltenen d-Farbe. FA Jäschke-Lantelme: „Die Marke ist farbfrisch und befindet sich bis auf einige kurze Zähne sowie einen durch zu harten Stempelaufschlag verursachten Einriß im unteren linken Markenviertel in fehlerfreier, gebrauchter Erhaltung.“ Mi. 5000,-</b>	<b>86Id ☉</b>	<b>500,-</b>
740P	10 Pfg Germania auf 10 Pfg Ganzsachen-Postanweisung aus MÄRKISCH-FRIEDLAND 30.4.17 nach Beula, dekorativ!	86A35 ☒	50,-
741P	10 Pfg und 5 Pfg Germania auf Postanweisung aus MINDEN 1.2.15 nach Porta, Spuren, Kurzbefund Oechsner BPP	86IIa,85IIa ☒	75,-
742P	20 Pfg Germania auf Auslandsbrief aus BERLIN 4.3.18 mit Aufkleber „Aus Anlaß des Krieges in Deutschland zurückgehalten...Ober-Postdirektion Berlin, AK-Stempel aus Golda 31.3.20!	87 ☒	50,-
743	20 Pfg Germania auf 10 Pfg GSK aus HANNOVER 8.7.20 nach Lyck mit 10 Pfg Nachporto für die Postlagergebühr, 1x gefaltet, sonst feines Bedarfsstück!	87, u.a. ☒	25,-

744P	50 Pfg Germania auf Zeitungssache mit L1 „Zeitungsbestellung“ als Entwerter, datiert aus Frankfurt 12.10.21, nicht häufige Kombination!	91 ☒	80,-
745	50 Pf. Kriegsdruck auf y-Papier tadellos postfrisch, tiefst gepr. Jäschke, Mi. 65,-	91Ily **	20,-
<b>746P</b>	<b>60 Pf. Germania Friedensdruck dunkellila, senkrechttes Paar aus Rolle mit Klebestelle! Das Paar entstammt einer Rolle, die aus Zehnerstreifen (aus Plattendruckbogen) dadurch zusammengesetzt war, daß die obere Marke mittels anhängendem, leicht beschnittenem Unterrand an die untere Marke geklebt wurde. Das Paar ist im ursprünglichen frischen Zustand wie aus der Rolle getrennt. Fotoattest Jäschke-Lantelme. In dieser Form sehr selten!</b>	<b>92Ia **</b>	<b>500,-</b>
747P	80 Pf. metallisch glänzend tadellos postfrisch, gepr. Hochstädter, Mi. 250,-	93IIa **	80,-
<b>748FP</b>	<b>80 Pf. Germania „metallisch glänzend“ tadellos gestempelt auf Briefstück, FA Jäschke-Lantelme: „gut gezähnt, in fehlerfreier, gebräucherter Erhaltung.“ Mi. 2400,-</b>	<b>93IIa △</b>	<b>900,-</b>
749	1 Mk Friedensdruck, ungebrauchtes Kabinettstück, signiert Jäschke BPP (90,-)	94AI *	30,-
750	1 Mk Friedensdruck in MiF mit 50 Pfg und 10 Pfg Germania auf Auslandsbrief aus HAMBURG 23.5.07 nach Basel, stärkere Faltsuren	94AI,u.a. ☒	30,-
751	1 Mark einwandfrei gestempelt, tiefst geprüft Jäschke-Lantelme	94AI ☉	50,-
752	1 MK Kriegsdruck mit Zähnung B, Bogenecke unten links auf Eilboten-Luftpostkarte aus WEIMAR NATIONALVERSAMMLUNG 15.2.19 nach Berlin, ohne Text, aber sehr dekorativ!	94IIB ☒	25,-
753P	2 Mark Kriegsdruck in Zähnung 26:17 Luxus postfrisch, gepr., Mi. 420,-	95AI **	150,-
754P	Einzelfrankatur der besseren Farbe von Gumbinnen nach Heydekrug, einwandfrei erhalten, geprüft Jäschke-Lantelme	95BIb ☒	50,-
755P	3 Mk Kriegsdruck mit Zähnung A, ungebrauchtes Kabinettstück, Fotobefund Jäschke L. BPP: „...in fehlerfreier, ungebrauchter Erhaltung!“ (300,-)	96AI *	100,-
756P	3 Mark in Type Ala tadellos ungebraucht mit Originalgummi und sauberer Falzspur, gepr. Jäschke-Lantelme, Mi. 250,-	96Ala *	80,-
757P	Paar der besseren Farbe, wunderschön gestempelt und tiefst geprüft Jäschke-Lantelme, Mi. 130,-	96Ala ☉	40,-
758P	3 Mark Friedensdruck tadellos postfrisch, gepr. Jäschke, Mi. 250,-	96Alb **	90,-
759	2 Mk Kriegsdruck schwarzviolettultramarin mit Zähnung B, gestempeltes Kabinettstück, signiert Jäschke BPP (70,-)	95BIc ☉	25,-
760P	5 Mk Friedensdruck in der a-Farbe, sauber gestempeltes Kabinettstück, bestens doppelt signiert Jäschke L. BPP (220,-)	97Ala ☉	80,-
761	5 Mark Friedensdruck tadellos postfrisch, Attestkopie Jäschke (für ehemaligen Viererblock), Mi. 120,-	97Alb **	45,-
762	5 Mark in Type Alb tadellos ungebraucht, gepr. Jäschke, Mi. 60,-	97Alb *	20,-
763	10 Pfg Flugpost Rhein/Main auf Fotokarte „Kronprinzen“ mit SST Darmstadt 14.6.12 und viel Text nach Eisenach, signiert und Fotobefund Brett BPP	I ☒	25,-
764	10 Pfg. Flugpost Rhein/Main auf entsprechender Sonderkarte mit rückseitigem Text, Stempel Darmstadt 12.6.12	I,85 ☒	30,-
765	10 Pfg bis 30 Pfg Flugpost Rhein/Main, kompletter ungebrauchter Kabinettssatz (Mi. 70,-)	I/III *	30,-
766P	Flugpost 30 Pfennig, 3 Stück zusammen mit Nr. 85, sauber auf Karte, ein Wert mit minimaler kurzer Zahnschuppe, Mi. lose Marken 360,-	III ☒	130,-
767P	30 Pfg Flugpost Rhein/Main, 3x auf Sonderkarte mit Stempel Darmstadt 23.6.12 ans Altes Palais, etwas gummifleckig, 400,-	III(3) ☒	120,-
768P	1 Mk Gelber Hund, sauber gestempeltes Kabinettstück, signiert Simon BPP (200,-)	IV ☉	70,-
769P	Gelber Hund, 2 Stück auf Karte mit Nr. 85, davon eine Marke mit Plattenfehler „Huna“ tadellos erhalten, Mi. zusammen ca. 700,-	IV ☒	200,-
<b>770P</b>	<b>10 und 20 Pf. E.E.L.P. tadellos postfrisch, sign. F.J. Field, Mi. 2200,-</b>	<b>VVI **</b>	<b>750,-</b>
771FP	20 Pfg E.E.L.P. Flugpostmarke, postfrisches Kabinettstück, signiert Sieger (450,-)	VI **	170,-
772	1916, KGF-Sendung ohne Aufgabestempel mit L2 „Kriegsgefangenen-Internierung Weesen - Schweiz“ und Zensur-Stempel der Austauschstation Konstanz, Spuren	☒	20,-
773	15 Pfg Germania ocker, senkrechter 3er-Streifen (Eckfehler) auf Eilboten-Auslandsbrief aus BRETEN 16.4.17 mit Zensur-Verschluss Freiburg nach Basel, Ak.-Stempel	100(3) ☒	30,-
774	15 Pf. in b-Farbe, linkes Randstück mit HAN 2533.19 tadellos postfrisch, gepr. Infla/Oechsner, Mi. 100,-	101b HAN	30,-
775	35 Pf. Germania in b-Farbe tadellos postfrisch, tiefst gepr. Peschl, Mi. 80,-	103b **	25,-
776P	35 Pfg. Germania in b-Farbe, tadellos postfrische rechte obere Bogenecke im Plattendruck, tiefst gepr. Peschl, Mi. 220,- ++	103b ER Pl. **	70,-
777	35 Pf. Germania in c-Farbe tadellos postfrisch, tiefst gepr. Oechsner, Mi. 70,-	103c **	20,-
778P	35 Pf. in c-Farbe Oberrand Platte tadellos postfrisch (auch der Rand), tiefst gepr. Oechsner, Mi. 180,-	103c OR Pl. **	60,-
779P	75 Pf. Germania Rahmen hellblaugrün tadellos postfrisch, FA Bechtold: „echt, einwandfrei, sehr gut gezähnt“ Mi. 400,-	104bF **	140,-
780	15+5 Pf. Kriegsbeschädigte in b-Farbe tadellos postfrisch, tiefst gepr. Oechsner, Mi. 60,-	106b **	20,-
781P	15 + 5 Pfg violett-schwarz, postfrischer Kabinett-Viererblock aus der linken unteren Bogenecke, gepr. Oechsner BPP, 240,-+	106c(4) **	70,-
782	15 Pfg Nationalversammlung auf Brief aus GRIMMA 18.8.19 mit hsl. Absenderangabe „Reichswehr Esk. 119, Spuren	108 ☒	40,-
783	15 Pfg Nationalversammlung und 1 Mk Germania auf Einschreiben-Drucksachenumschlag aus BERLIN 15.12.21 nach Linnich, Spuren, reiner Firmenbedarf!	108,150 ☒	40,-
784	25 Pfg Nationalversammlung, 2x in MiF mit 40 Pfg Germania auf bedarfsgebrauchter Einschreiben-Postkarte aus NEUKIRCHEN 12.8.20 nach Chemnitz	109(2),90 ☒	20,-
785	25 Pfg Nationalversammlung, 5x vorder- und rückseitig auf jeweils 2 Paketkarten aus Schweinitz bzw. Oberplanitz, Spuren	109(5) ☒	20,-
786	30 Pfg Nationalversammlung auf Postkarte aus GREIZ 10.6.20 mit Nachsendung Freiburg, postlagernd. Dafür 10 Pfg Gebühr per Nachporto eingefordert	110 ☒	20,-
787	25 Pfg Nationalversammlung im Paar auf 10 Pfg Germania-GSK als Eilboten-Ortspostkarte aus LEIPZIG 12.4.20, reiner Bedarf!	110(2),P107 ☒	25,-
788P	10 Pfg Flugpost mit Unterrand und HAN „H 3658.19“ sowie Zusatzfrankatur auf Postkarte mit Text aus MÜNCHEN 1 B.P. 27.8.21, 1 Wert mit Federkreuz-Entwertung, 180,-	111HAN,u.a. ☒	60,-
789P	1919 Flugpostmarke, 40 Pfg Abart z wolkiges Papier, tiefst geprüft Bechtold BPP, tadellos postfrisch. Michel 1.100,-	112z **	300,-
790P	1.50 Mk gelbbraun, ungebrauchter Viererblock aus der linken unteren Bogenecke mit dekorativer Verzählung durch Bogenumschlag, angetrennt	114(4) *	40,-
791P	1,50 Mk rötlichbraun, postfrisches Kabinettstück, unsigniert mit Kurzbefund Winkler BPP: „...einwandfrei!“ (100,-)	114b **	35,-
792P	2.50 Mark in d-Farbe tadellos gestempelt, gepr. Infla, Mi. 250,-	115d ☉	85,-
793	1,25 Mk auf 1,50 Mk mit dünnem Aufdruck, gestempeltes Prachtstück, signiert Winkler BPP (120,-)	116I ☉	40,-
794	1,50 Mark „1 mit breitem Kopf“ im Paar mit der Normalmarke sauber ungebraucht, gepr. Bechtold, Mi. 100,-	117PF I *	30,-
795P	2,50 Mk auf 2 Mk braunlila auf Kabinettbriefstück, signiert Infla Berlin (250,-)	118a △	80,-
796P	10 Pfg orange als portorichtige EF auf sehr sauberem Drucksachenbrief von LEIPZIG 9.2.21 nach Hannover, die Entwertung erfolgte mit der MICHAELIS-Stempelmaschine, Fotobefund Dr. Oechsner BPP „einwandfrei“	141 ☒	50,-
797	20 Pfg schwarzgrün, sauber gestempeltes Kabinettstück, gepr. Oechsner BPP, 120,-	143c ☉	40,-
798	80 Pfg und 50 Pfg Germania auf Einschreiben-Drucksachen-Umschlag bis 100 gr. aus LEIPZIG 21.7.21 nach Köln, Ak.-Stempel, Falzspur und unten rechts kleine Kugelschreiber-Beschriftung, recht seltene Poststufe!	148,146 ☒	40,-
799	80 Pf. Germania in b-Farbe tadellos gestempelt, gepr. Infla, Mi. 100,-	149b ☉	38,-



800



801



802



804



807

**800P** **1 1/4 Mark Germania mit Wz. Kreuzblüten ☉ Kabinettstück, neuestes Fotoattest Weinbuch BPP „farbfrisch, sehr gut gezähnt und in einwandfreier Erhaltung.“ Mi. 1300,-** **151Y ☉** **400,-**

801P	1.60 Mark auf 5 Pf. in der guten Type Ib tadellos postfrisch, Fotoattest Oechsner: „echt, postfrisch und vollkommen einwandfrei.“ Mi. 1200,-	154Ib **	300,-
802P	1,60 Mark auf 5 Pf. in Type Ib tadellos postfrisch, Attestkopie Twork (für ehemaligen 3er-Streifen): „echt, postfrisch und einwandfrei.“ Mi. 250,-	154Ib **	75,-
803	3 Paketkarten mit besseren Frankaturen, dabei 104b MeF	157,u.a. ☒	20,-
804P	10 Pfg Ziffern schwarzoliv, gestempeltes Kabinettstück, bestens signiert Oechsner BPP (350,-)	159b ☉	100,-
805P	10 Pfg Ziffern mit Wasserzeichen Waffeln, sauber gestempeltes Kabinettstück, signiert Peschl und Infla Berlin (240,-)	178 ☉	80,-
806	100 Mk Bergarbeiter blaßgrün in MiF mit angegebenen Werten auf portogerechter Postkarte aus SEEBAD BANSIN 13.7.23, gepr. Infla Berlin, 70,-	187c,111/12 ☒	20,-
807P	75 Pf. Germania in b-Farbe tadellos postfrisch, tiefst gepr. Oechsner, Mi. 420,-	197b **	150,-
808P	75 Pfg. rosalia, klar gestempelter Wert, 1 Eckzahn verkürzt ansonsten tadellos, tiefstgepr. Dr. Oechsner BPP, Mi. 180,-	197b ☉	40,-
809	2 Mk. dunkelpurpurviolett; tadellos postfrisch; gepr. INFLA (80,-)	200b **	28,-
810P	2 Mk dunkelpurpurviolett, postfrischer Kabinett-Viererblock, gepr. Oechsner BPP, 320,-	200b(4) **	90,-
811P	10 Mk lilabrun, postfrisches Kabinettstück, unsigniert mit Kurzbefund Winkler BPP: „...einwandfrei!“ (120,-)	203b **	40,-
812	Posthorn 30 Mark im ungefalteten Orig.-Bogen mit links durchgezähntem Rand	208 **	100,-

813	30 Mk Posthorn, Type I, Einzelfrankatur auf Auslands-Drucksachenbrief aus STUTTGART 5.2.23 in die Schweiz, gepr. Infla Berlin	208I ☒	20,-
814	30 Mk Posthorn im Plattendruck, senkrecht gestempeltes Prachtpaar, dabei obere Marke mit Plattenfehler „oberer Bogen der 3 nach unten verlängert“, gepr. Infla Berlin, 120,-	208PI,208P ☉	40,-
<b>815FP</b>	<b>50 Mk Posthorn mit Vierpaß-Wasserzeichen, sauber gestempeltes Kabinettstück, bestens signiert Peschl BPP und Infla Berlin, 1100,-</b>	<b>209Y ☉</b>	<b>350,-</b>
816	25 Pfg.-80 Pfg. Holztaube als MiF mit anderen Werten auf Luftpost-R-Brief mit entspr. Stempelvermerken, leichte Bedarfs Spuren, loser Katalogwert der Marken 128,-Euro	210/214. ☒	40,-
817	25, 60 und 80 Pfg. Holztaube in MiF mit Mi-Nr. 216, 217 und 168 auf Eilbotenbrief per Luftpost von Berlin nach Nürnberg, da nicht zustellbar an den Adressaten zurück, Beförderungs- und Altersspuren	ex210etc. ☒	30,-
818	40 Pfg Holztaube in MiF mit Nr. 210, 213-215 und 217 auf um 5 Pfg überfrankiertem Fernbrief aus BERLIN 12.10.23, gepr. Infla Berlin, ca. 137,-	211,u.a. ☒	40,-
819	40 Pfg und 60 Pfg Holztaube in MiF mit 3 Mk Gewerbeschau auf portogerechtem Auslandsstreifenband aus ESSLINGEN 6.11.22 in die Schweiz, gepr. Infla Berlin, 63,-	211,213,201 ☒	20,-
820	50 Pfg Holztaube, Einzelfrankatur auf Drucksachen-Umschlag aus BERLIN 13.9.22 nach Niederschlenau, Umschlag mit Knitter und oben geöffnet, Marke einwandfrei, 150,-	212 ☒	40,-
821P	200 Mark Ziffer rot mit Doppeldruck, tadellos postfrisches Exemplar vom rechten Bogenrand, tiefst gepr. Oechsner, Mi. 400,-	220DD **	140,-
822	400 Mark Ziffer in d-Farbe tadellos postfrisch, tiefst gepr. Infla, Mi. 90,-	222d **	30,-
823	500 Mk Ziffer mit Wz1, Einzelfrankatur auf fast portogerechter Auslandspostkarte aus NORDDORF 27.7.23 in die Schweiz, saubere Erhaltung!	223 ☒	30,-
824	2 Mark Posthörchen in b-Farbe tadellos postfrisch, tiefst gepr. Oechsner, Mi. 60,-	224b **	20,-
825P	8 Mk Posthorn im Plattendruck mit kompletten Leerfeld unten, postfrisches Kabinettstück aus der linken unteren Bogenecke mit auch kompletter Reihenwertzahl, dekorativ!	229PL **	50,-
826P	30 Mk lilabraun, waagerechtes, gestempeltes Kabinettstück, Fotokurzbefund Weinbuch BPP: „...einwandfrei“, 150,-	231b(2) ☒	50,-
827	10 Mk Holztaube mit Unterdruck, sauber gestempelter Kabinett-Viererblock vom Oberrand, gepr. Infla Berlin, ca. 124,-	235P(4) ☉	30,-
828	12 MK Schnitter (oben links etwas Eckrund), Einzelfrankatur auf Brief von DESSAU 9.12.22 nach Berlin, Faltspur, gepr. Peschl BPP, 170,-	240 ☒	40,-
829P	50 Mk Bergarbeiter, sauber gestempeltes Kabinettstück, bestens signiert Winkler BPP (150,-)	245 ☉	50,-
830	50 Mk Bergarbeiter zusammen mit MiNr 238 (4), 243, 263, 246 u. 265 (3) als portogerechte MiF auf 100 Mk GA-Umschlag von CARLSHAFEN 27.7.23 nach Plauen, die Flugpostwerte sind rücks. frankiert u. mit Blaustift entwertet, gepr. Infla / Oechsner BPP	245 ☒	60,-
831	50 Mark Ziffer in c-Farbe tadellos postfrisch, tiefst gepr. Tworek, Mi. 70,-	246c **	25,-
832P	100 Mark Ziffer im Doppeldruck tadellos und fast zentrisch gestempelt auf Briefstück, gepr. Infla/Zenker und Attestkopie Düntsch (für aufgeteiltes Paar): „Der Doppeldruck 247 DD ist in allen Teilen echt, .. klar erkennbar, .. Stempel Blankenburg (Harz) c 16.6.23 8 - 9 V, .. fehlerfreie Qualität.“ Gestempelt seltene Marke! Mi. 320,-	247DD △	110,-
833	200 Mark Ziffer in b-Farbe tadellos postfrisch, gepr. Infla, Mi. 90,-	248b **	30,-
834P	200 Mk Ziffern im waagerechten postfrischem Kabinett-Unterrandpaar mit 2 kompletten Lehrfeldern und HAN „H8696.22“, nicht häufige Kombination!	248L(2)HAN **	50,-
835P	300 Mk Ziffer, postfrischer Viererblock (kleine gummierte Stelle) mit Unterrand und HAN 7067.22 (Schrift), etwas angetrennt, selten, im Katalog ohne Bewertung!	249HAN **	50,-
836P	500 Mk Ziffern, Einzelfrankatur auf fast portogerechter Auslandspostkarte aus PIRNA 19.7.23 nach Dänemark, saubere Erhaltung, entsprechender Fotokurzbefund Oechsner BPP	251 ☒	40,-
837P	1000 Mk Ziffern im waagerechten postfrischem Kabinett-Unterrandpaar mit 2 kompletten Lehrfeldern und HAN „H2939.23“, nicht häufige Kombination!	252L(2)HAN **	50,-
838	4000 Mk Ziffern, 4x und Nr. 282 in Teilbrankatur mit großem Ra2 „Gebühr bezahlt taxe percue“ auf Auslandspostkarte aus OFFENBACH 3.9.23 in die Schweiz, reiner Bedarf in guter Erhaltung!	255(4),u.a. ☒	20,-
839P	5000 Mk Ziffer schwarzgrün, gestempeltes Kabinettstück, bestens signiert Winkler BPP (200,-)	256d ☉	70,-
840	100000 Mk. orangefarbt, kpl. Bogen mit PF I bis III, tadellos postfr.	257Bogen **	40,-
841	100000 Mk Ziffer, 4 Stück rückseitig mit bunter, aber portogerechter Zusatzfrankatur auf 3 Mk GSK als Auslandspostkarte (Porto 450000 Mk) aus KONSTANZ 29.9.23 in die Schweiz, bedarfsgebraucht mit viel Text, etwas stockfleckig, aber sicherlich nicht häufig!	257(4),P150 ☒	20,-
<b>842P</b>	<b>1000 Mark Rhein-Ruhr-Hilfe, Unterdruck kopfstehend, tadellos postfrisch. Seltene, im Michel unterbewertete Marke! Fotoattest Oechsner: „Die Erhaltung ist einwandfrei.“ Mi. 1000,-</b>	<b>260KII **</b>	<b>350,-</b>
843FP	1000 Mark Rhein-Ruhr-Hilfe, kopfstehender Unterdruck, tadellos ungebraucht mit nur leichter Falzspur, dopp. gepr. Infla, Mi. 500,-	260KII *	150,-
844	100 Mk Holztaube mit angegebener Zusatzfrankatur auf Auslands-Luftpost-Drucksache aus BERLIN-LUFTPOST 23.8.23 nach Reval, rückseitig Ak-Stempel, recht seltene Destination!	266,54,51 ☒	30,-
845	8 Tausend auf 30 Pfg, postfrischer Kabinett-9er-Block, dabei mittig Marke mit kopfstehender „8“ im Aufdruck	278I,278(8) **	25,-
846	15 Tausend auf 40 Mk mit Plattenfehler „1 ohne Anstrich“, postfrisches Prachtstück, signiert	279I **	25,-
847	15 Tsd. auf 40 M. gelblichgrün, (W 1'11'11") im postfrischen Bogen mit Plattenfehler II, eine Marke leicht beschädigt. (Mi. 660,- Mark)	279b,279bl **	70,-
848	20 Tausend auf 25 Mk, 2 senkrechte Paare in MiF mit 5x Nr. 253 (rückseitig, 1 Wert Randlebung) auf Paketkarte aus ASCHAFFENBURG, gepr. Infla Berlin	281(4)u.a. ☒	30,-
849	125 Tsd. auf 1000 Mark in b-Farbe tadellos gestempelt, gepr. Infla, Mi. 70,-	291b ☉	30,-
850P	250 Tausend auf 500 Mk, 800 Tausend auf 5 Pfg und 2 Mill. auf 5 Tausend, 3 ungezähnte Kabinettstücke in ungebrauchter Kabinetterhaltung, 165,-	295U,301U,312U *	50,-
851P	250 Tausend auf 500 Mk orange, senkrecht postfrisches Paar, obere Marke durch doppeltem Bogenumschlag ohne Wertangabe, Fotobefund Tworek BPP, dekorativ!	296F **	150,-
852P	800 Tausend auf 200 Mk rot mit kopfstehendem Aufdruck, postfrisches Kabinettstück mit Oberrand, signiert	303AK **	50,-
853	800 Tausend auf 400 Mk braun, senkrecht Paar in MiF mit 2x Nr. 295 auf leicht überfrankiertem Ortsbrief aus ERFURT 10.10.23, gepr. Infla Berlin, da Ersttag der neuen Portoperiode, hatte das Bankhaus keine Marken für die portogerechte Frankierung!	305(2),295(2) ☒	25,-
<b>854FP</b>	<b>800 Tausend auf 500 Mk, sauber gestempeltes Prachtstück, oben minimal kurzer Zahn, sonst einwandfrei, signiert Peschl und Infla Berlin, 2000,-</b>	<b>307 ☉</b>	<b>500,-</b>
855P	2 Mill. auf 200 Mk durchstochen, gestempeltes Prachtstück mit Kurzbefund Meyer BPP: „...einwandfrei!“ (200,-)	309Ba ☉	70,-
856	500 Tausend Mk Korbdeckel, waagerechtes Paar auf Drucksachenumschlag aus FULDA 12.10.23 nach Schlüchtern	313(2) ☒	20,-
857	Novemberbrief vom 3.11.23 mit Mi. 313/14, 317/18, Einschreiben, Bedarfserhaltung	313,u.a. ☒	20,-
858P	500 Tausend Mk Korbdeckel im waagerechten postfrischem Kabinett-Unterrand-3er-Streifen mit 3 kompletten Lehrfeldern und HAN „H5582.23“, nicht häufige Kombination!	313L(3)HAN **	70,-
859P	5 Mill. Mk Korbdeckel im waagerechten postfrischem Kabinett-Unterrandpaar mit 2 kompletten Lehrfeldern und HAN „H5687.23“, nicht häufige Kombination!	317L(2)HAN **	50,-
860	20 Mill. schwarzblau, senkrechter, postfrischer 3er-Streifen mit linkem Rand, gepr. Infla Berlin, 120,-	319Ab(3) **	30,-
861	20 Millionen durchstochen im kpl. ungefalteten Bogen mit allen Besonderheiten und PF	319B **	60,-
862P	20 Mill. schwarzblau und 2x dunkelblau im waagerechten postfrischen Kabinett-3er-Streifen mit Walzenoberrand, gepr. Oechsner BPP, interessanter Farbübergang!	319bWOR,319(2) **	50,-
863	1 Milliarde, durchstochen im kpl. ungefalteten Bogen mit allen Besonderheiten und PF	325B **	60,-
864	2 Milliarden durchstochen im kpl. ungefalteten Bogen mit allen Besonderheiten und PF	326B **	60,-
865	ZOLLGEBÜHRENMARKEN 50 Pfg.-500 Mark, 6 postfrische Werte in Luxuserhaltung, extrem selten u. von Spezialisten gesucht!	**	50,-
866	5 Milld. auf 4 Mill. Mk Korbdeckel mit Haupttype „Sprung im Korbdeckel“, gestempeltes Bedarfsstück mit kleinen Einschränkungen, Kurzbefund Meyer BPP	333AHT ☉	30,-
867P	5 Milld. auf 10 Mill. Mk Korbdeckel mit einwandfreiem Durchstich, sauber gestempeltes Kabinettstück mit Fotobefund Tworek BPP: „...echt und einwandfrei!“ (240,-)	334B ☉	80,-
868P	5 Milld. auf 10 Mill. Mk durchstochen, sauber gestempeltes Kabinettstück, Fotobefund Tworek BPP: „...einwandfrei!“ (240,-)	334B ☉	80,-
869P	10 Milld. auf 20 Mill. schwarzblau tadellos postfrisch mit Oberrand Walze 0'6'0/1'5'1 (Lokaldruck der OPD Stettin), Attestkopie Oechsner: „Die Erhaltung ist einwandfrei.“ Mi. 250,-	335AWb OR **	90,-
870FP	10 Milld. auf 50 Mill. schwarzopalgrün tadellos postfrisch, tiefst gepr. Oechsner, Mi. 450,-	336AWb **	150,-
871P	5 Rentenpfennig grün ungezähnt tadellos postfrisch mit Oberrand (dieser Falz), Mi. 350,- ohne Aufschlag für den Oberrand.	339U OR **	150,-
872P	50 Pfg Korbdeckel, postfrisches Kabinettstück mit Walzen-Oberrand (dort mit Bleistiftbeschriftung), 140,-	342W **	40,-
873	100 Pfg Korbdeckel und 15 Pfg Reichspräsidenten auf Lp-Eilboten-Brief aus BERLIN-CHARLOTTENBURG 13.12.28 via Köln mit frz. Luftpost in die USA, Randmängel	343,414 ☒	30,-
874P	5 Pfg bis 300 Pfg Holztaube, sauber gestempelter Prachtsatz, Höchstwerte meist signiert BPP (350,-)	344/50 ☉	80,-
<b>875FP</b>	<b>Flugpost Spitzenwerte 50 Pf. bis 300 Pf. komplett tadellos postfrisch, Fotoattest Hans-Dieter Schlegel: „Die Erhaltung ist einwandfrei.“ Mi. 1500,-</b>	<b>347/50 **</b>	<b>550,-</b>





876P	3 Pf. Reichsadler mit Wz. 2Y sauber ungebraucht, gepr. Schlegel, Mi. 400,-	355Y *	70,-
877P	50 Pf. Reichsadler tadellos postfrisch, Mi. 170,-	361 **	50,-
878	2 Mk Freimarke, 4 Stück (davon vorderseitig senkrechter 3er-Streifen) auf Auslandspaketkarte mit angegebener Zusatzfrankatur aus SPRENDLINGEN 23.5.36 nach England	365(4),524,515	20,-
879	2 Mark Marienburg tadellos postfrisch (Mi. 90,-)	366 **	35,-
880P	3 Mk Freimarke in Mischfrankatur mit 2 Mk und 1 Mk Adler auf DOX-Brief mit allen Stempeln in die USA und retour, Randspuren, signiert	366,383,382	50,-
881	Flugpost komplett tadellos ungebraucht mit Originalgummi und Falzresten, Mi. 140,-	378/84 *	45,-
882	1 Mk, 50 Pfg, 20 Pfg und 15 Pfg Adler auf Luftpost-Brief aus HAMBURG 156.34 nach Bolivien, Ak-Stempel, reiner Bedarf!	A379/82	25,-
883	Eine Mark Flugpost tadellos postfrisch Luxus, Mi. 120,-	382 **	40,-
884	1 Mk Adler und 15 Pfg Nothilfe auf Luftpostkarte aus KARLSRUHE 27.11.30 nach Saigon, vorderseitig Stempel aus Paris sowie Leitvermerk „1. dt. Luftpostverkehr nach Saigon“, Spuren	382,451	30,-
885P	3 Mark Flugpost linke obere Bogenecke mit enorm breitem Bogenrand tadellos postfrisch (auch die Ränder). Luxusstück!	384ER **	300,-
886	15 Pfg Kant (2) auf Auslands-Brief aus GEMMINGEN 5.6.28 nach Canada und mit diversen Stempeln zurück, rückseitig ovaler Verschluss-Zettel der OPD Karlsruhe, Spuren	391(2)	50,-
887	25 Pfg und 30 Pfg Freimarken, 2 postfrische Kabinettstücke, 30 Pfg bestens signiert Schlegel BPP (98,-)	393/94 **	35,-
888P	50 Pf. Nothilfe als EF a. portoger. R.-Brief von Dresden nach Rehfeld über Hermsdorf v. 29.6.27, Umschlag kl. Öffnungseinriß sonst tadellos	401X	100,-
889P	Reichspräsidenten, kompletter postfrischer Kabinettsatz, meist unsigniert, 1100,-	410/22 **	300,-
890	8 Pf. Ebert Wasserzeichen liegend, tadellos ungebraucht, gepr. Schlegel, Mi. 80,-	412Y *	25,-
891P	8 Pf. Reichspräsidenten tadellos postfrisch mit grünlichem Gummi, unsigniert Luxus, Mi. 360,-	412z **	130,-
892P	50 Pf. Reichspräsidenten tadellos postfrisch, Mi. 140,-	420 **	45,-
893	Ebert 60 Pfennig, tadellos postfrisch tiefst geprüft Oechsner, Mi. 160,-	421 **	45,-
894	2 RM Zeppelin in MiF mit 25 Pfg und 100 Pfg Luftpost auf Luftpostbrief aus BERLIN-SPANDAU 18.9.35 mit dt. Flugpost nach Uruguay, Randspuren	423,u.a.	40,-
895P	2 und 4 RM Zeppelin tadellos postfrisch, Mi. 420,-	423/24Y **	150,-
896P	50 Pf. Nothilfe Wappen mit Plattenfehler „PE“ statt „PF“ tadellos ungebraucht mit Erstfalz, Mi. 200,-	434I *	60,-
897	Nothilfe 1930, kompletter postfrischer Kabinettsatz, 25 Pfg und 50 Pfg bestens signiert Oechsner BPP (130,-)	450/53 **	45,-
898FP	1 Mark Polarfahrt tadellos postfrisch Luxus, Mi. 550,-	456 **	180,-
899FP	Polarfahrt komplett tadellos ungebraucht mit nur ganz minimalen Falzspuren, jeder Wert gepr. Schlegel, Mi. 900,-	456/58 *	320,-
<b>900FP</b>	<b>4 RM Polarfahrt auf Zeppelinbrief zur Polarfahrt 1931, Aulieferung Friedrichshafen 24.7.1931 bis zum Eisbrecher Malygin nach Frankfurt a. M., alle entsprechenden Sonderstempel, sauberer schöner Zeppelinbrief! Mi. 1100,-</b>	<b>458</b>	<b>350,-</b>
901	Nothilfe 1931, Höchstwert tadellos postfrisch tiefst geprüft Oechsner, Mi. 160,-	462**	50,-
902	6 Pfg und 12 Pfg Nothilfe-Bauwerke, 2 postfrische Kabinettstücke (55,-)	463/64 **	20,-
903	Hindenburg 1932, Serie tadellos postfrisch, alle Werte tiefst geprüft Oechsner, Mi. 160,-	467/73 **	50,-
904	Nothilfe 1932, Serie tadellos postfrisch, alle Werte tiefst geprüft Oechsner, Mi. 180,-	474/78 **	60,-
905P	Friedrich der Große komplett tadellos postfrisch, Mi. 320,-	479/81 **	100,-
906	Hindenburg Wz. 2 komplett tadellos ungebraucht sauber gefalzt, Mi. 200,-	482/95 *	70,-
907	10 Pfg Hindenburg mit Wz. 2, Einzelfrankatur auf Auslandspostkarte aus BERLIN 10.10.34 in die CSR, portogerechte EF!	486	40,-
908	20 Pf. Hindenburg Wz. Waben tadellos postfrisch, Mi. 70,-	489 **	20,-
909	50 Pf. Hindenburg mit Wz. 2 tadellos postfrisch, Mi. 130,-	492 **	40,-
910FP	1 RM Chigagofahrt und 40 Pfg Hindenburg auf dekorativer Zeppelinpostkarte mit Bordstempel vom 25.10.33 nach Chicago (Sieger 238 q) (550,- +)	496,491	180,-
<b>911P</b>	<b>1934, 8. SAF Brief mit 2 mal Mi.Nr. 496 u. Flugpostbestätigungsspl. Friedrichshafen/Brasilien, links Öffnungsspuren, gepr. Schlegel (1050,-)</b>	<b>496(2)</b>	<b>400,-</b>
912P	4 RM Chicagofahrt, postfrisches Kabinettstück, 300,-	498 **	90,-
913P	Nothilfe komplett tadellos ungebraucht mit vollem Originalgummi und sauberem kleinem Erstfalzrest. Luxusatz! Mi. 400,-	508/11 *	140,-
915	5 Pfg Hindenburg auf Auslandsdrucksache aus BAD OEYNHAUSEN 15.3.40 nach Südafrika mit violettem Ra2 „Zurück Postsperr“	515	20,-
916	10 Pfg Hindenburg im Viererblock auf portogerechtem Päckchen-Adressenträgereteil aus BERLIN 12.7.37 nach Engen	518(4)	20,-
917	40 Pfg Hindenburg, 7x vorder- und rückseitig in MiF mit 25 Pfg Luftpost auf Luftpost-Einschreiben-Brief aus AUMÜHLE 28.12.34 nach Brasilien, Randspuren	524(7),533	20,-
918	15 bis 25 Pfg. vom Oberrand und 40 bis 100 Pfg., 7 postfrische Prachtstücke, Mi. 380,- +	531/37y **	120,-
919	20 Pfg und 25 Pfg Flugpost auf Auslands-Luftpostbrief aus BERLIN 6.9.35 nach Indien mit allen Stempeln	532,533	20,-
920P	40 Pfg Flugpost und 3 Pfg Hindenburg auf Eilboten-Drucksachenumschlag aus BERLIN 23.2.39 nach Gera, Spuren, recht seltene Verwendung!	534,513	60,-
921	50 Pfg, 40 Pfg und 3x 15 Pfg Flugpost auf Eilboten-Luftpost-Auslandsbrief aus HAMBURG 1.11.34 nach Kopenhagen, Spuren	535,534,531(2)	20,-
922P	3 RM Flugpost tadellos postfrisch, Mi. 180,-		
923	Eckrandstück ** Pracht, 3RM Graf Zeppelin, tadellose Bogenecke unten links mit kl. herstellungsbedingten schwarzem Punkt im Papier, Mi. 180,- +	539x **	60,-
924P	3 RM Flugpost mit waag. Gummiriffelung tadellos postfrisch Luxus, Mi. 400,-	539x **	50,-
925	3 RM Flugpost waag. Riffelung sauber ungebraucht (100,-)	539y **	130,-
926P	Stände komplett tadellos postfrisch, Mi. 550,-	539y *	35,-
927	Saarabstimmung, Serie tadellos postfrisch, alle Werte tiefst geprüft Oechsner, Mi. 120,-	556/64 **	180,-
928	12 Pfg Reichsbewerkskampf mit waagerechter Gummiriffelung, gestempeltes Kabinettstück, bestens signiert D. Schlegel BPP (60,-)	565/68 **	40,-
929P	3 Pfg bis 25 Pfg Blockmarken aus OSTROPA-Block, 4 gestempelte Prachtstücke, meist signiert Schlegel BPP (200,-)	572y	25,-
930	12 Pfg auf Ostropa-Block 1935, Blockecke auf Blankobrief mit SST „Int. deutsche Tennis Meisterschaften Hamburg 4.8.1935	576/79	70,-
<b>931P</b>	<b>Ostropa-Block tadellos ungebraucht (ohne Gummi - wie empfohlen) (Mi. 1100,-)</b>	<b>578SST</b>	<b>Gebot</b>
932FP	OSTROPA-Block, Kabinettstück mit SST, 900,-	<b>Bl.3 (*)</b>	<b>360,-</b>
933	Eisenbahn, Serie tadellos postfrisch, alle Werte tiefst geprüft Oechsner, Mi. 130,-	Bl.3	300,-
934	40 Pfg und 25 Pfg Eisenbahn, 2 postfrische Kabinett-Stücke, Mi. 120,-	580/83 **	45,-
935	6 Pfg und 15 Pfg Welttreffen der HJ mit POL-Lochung in MiF mit 3x 1 Pfg Hindenburg (auch POL-Lochung) auf Brief aus OPPELN 30.7.35, signiert Vieth BPP	583,582 **	40,-
936	25 Pfg und 15 Pfg Trachten, jeweils im postfrischen senkrechten Kabinett-Paar mit Rand, 156,-	584/85POL,u.a.	20,-
937	75 Pfg Zeppelin im Viererstreifen auf Übersee-Luftpostbrief mit Bahnpost-Aufgabe 1937 und nachgeklebt 2x 50 Pfg Zeppelin mit Stempel FRANKFURT-AUSLANDSSTELLE sowie Devisenzensur nach Brasilien, ungewöhnliche Kombination!	594/95(2) **	45,-
938	Olympia komplett tadellos postfrisch, Mi. 140,-	607(4),606(2)	40,-
939	WHW - Bauten komplett tadellos postfrisch, Mi. 80,-	609/16 **	50,-
940	WHW 1936, kompletter postfrischer Kabinettsatz, Mi. 80,-	634/42 **	30,-
941	Hitler-Block ungezähnt tadellos postfrisch, Mi. 220,-	634/42 **	25,-
942	Kulturspende-Block mit Sonderstempel, Mi. 90,-	Bl.8 **	95,-
943	Riemblock tadellos postfrisch, Mi. 190,-	Bl.9SST	35,-
944	WHW - Schiffe komplett tadellos postfrisch, Mi. 110,-	Bl.10 **	60,-
945	Sportfest, Plattenfehler I „Schraffur fehlend“, tadellos postfrisch, tiefst geprüft Oechsner, selten so deutlich zu sehen, Mi. 100,-	651/59 **	40,-
		666I **	35,-

946	WHW 1938, kompletter postfrischer Kabinettsatz, 100,-	675/83 **	35,-
947	Nürburgring tadellos postfrisch vom Rand, alle Werte tiefst geprüft Oechsner, Mi. 110,-	686/88 **	35,-
948	Reichsberufswettkampf in Unterrand-Vierblocks tadellos postfrisch, Mi. 100,-	689/90Rd-VBl **	34,-
949P	Nürburgring-Rennen, kompletter postfrischer Kabinettsatz, Mi. 280,-	695/97 **	90,-
950	12+8 Pf. I.A.A. tadellos postfrisch, Mi. 95,-	696 **	38,-
951	Kameradschaftsblock, kompletter postfrischer Kabinettsatz, Mi. 85,-	700/13 **	25,-
952P	Danzig „Befreiung“ komplett tadellos postfrisch, Mi. 220,-	716/29 **	85,-
953	Danzig-„Heimkehr“-Serie postfrisch komplett mit 1 RM und 2 RM jeweils in beiden Papieren, Mi. 460,-	716/29x+y **	140,-
954	4 Pfg auf 35 Pfg Aufdruck, kompletter postfrischer Bogen, 1x gefaltet, Marken und HAN einwandfrei!	717(100) **	60,-
955	Das braune Band tadellos postfrisch, Mi. 120,-	747 **	36,-
956	6 Pfg. Wiener Messe; 3 postfrische Werte (davon 2 mal als Oberrandpaar) mit den PLF, „Strich durch 6“, „Farbstrich zwischen 6 und Adler“ und „4. Säule gebrochen“; tadellos; Mi. 150,-	769(5) **	50,-
957	25 Pf. Frühjahrsmesse mit PF I ** gepr. Peschl	7711 **	102,-
958	30 Pfg. Hitler, Einzelfrankatur auf Pakekarte von MARBURG (DRAU) 16.10.44 mit B-Zettel nach Rann	794 ☒	30,-
959	8+22 Pf. Geburtstag mit PF I tadellos postfrisch, gepr. Schlegel, Mi. 120,-	8461 **	54,-
960	Großer Preis von Wien, beide Werte ungezähnt als Probedrucke auf gelblichem Papier, gepr. Ludin BPP (Mi. -,-)	857/58P (*)	100,-
961	12+28 Pfg. Fulda mit Plattenfehler, tadellos ungebraucht (85,-)	8861 *	40,-
962	16+24 Pf. Kameradschaftsblock mit PF I tadellos postfrisch, gepr. Schlegel (85,-)	8911 **	30,-
963	SA und SS ungezähnt, 2 postfrische Kabinettsätze mit Rand, 1x Bogenecke, Mi. 90,-	909/10U **	30,-
964	1925, violetter K1 „P.C.E.“ (=Porto Kontrolle Erlangen) auf Einschreiben-Dienstbrief aus BERLIN 2.12.25	☒	20,-

## Deutsches Reich Essays

965	Probedruck d. Reichsdruckerei, „Probe mit Balken oben“, sauberer Erstfalz, gepr. Ludin BPP	*	30,-
-----	--	---	------

## Dienstmarken Deutsches Reich

966P	1882, Gebührenfreiheitsmarke in Type I, links vollrandig, sonst breitrandiges Prachtstück aus der linken oberen Bogenecke (im Oberrand mit Bugspur) auf nicht ganz komplettem Faltbrief aus MAGDEBURG 4.7. nach Berlin, Spuren (400,-)	I ☒	100,-
967	3 Pfg Zählendienstmarke für Preußen, Einzelfrankatur auf Drucksache aus COBLENZ 2.3.03 nach Wetzlar, Pracht	2 ☒	30,-
968P	2 bis 25 Pfg Zählendienstmarken für Baden, kompletter Prachtsatz, tadellos gestempelt, Mi. 200,-	9/12 ☉	40,-
969P	25 Pf. Zählendienstmarke für Baden tadellos postfrisch, Mi. 280,-	14 **	100,-
970	Dienstmarken mit Aufdruck „Deutsches Reich“ 5 Werte kpl. tadellos postfrisch, Mi. 70,-	52/56 **	25,-
971P	20 Pfg Aufdruckausgabe mit Wasserzeichen Ringe, ungebrauchtes Kabinettsstück mit Oberrand, Kurzbefund Fleiner BPP: „...einwandfrei!“ (150,-)	60Y *	50,-
972FP	10 Pfg dunkelorange auf Kabinett-Briefstück mit SST BERLIN 22.10.22, signiert Winkler BPP und Infla Berlin, dekorativ! (600,-)	65 △	180,-
973P	20 Mk Schlangenaufdruck mit liegendem Wasserzeichen, sauber gestempeltes Kabinettsstück, signiert Peschl und Infla Berlin (190,-)	75Y ☉	65,-
974P	2 Milld. Mk Korbdeckel mit Schlangenaufdruck, gestempeltes Kabinettsstück, signiert Infla Berlin (150,-)	84 ☉	55,-
975P	75 Tausend auf 50 Mk, Einzelfrankatur auf Brief aus STUTTGART 19.9.23 nach Calv, gepr. Winkler BPP, schöner Kabinettsbrief!	91 ☒	75,-
976P	75 Tausend auf 50 Mk. Dienstmarke, Einzelfrankatur auf Dienstbrief aus BERLIN 13.9.23 nach Lübeck, Umschlag unten etwas verkürzt, sonst eine feine EF!	91 ☒	70,-
977	15 Pfg Behördendienstmarke mit Wz., kompletter postfrischer Bogen mit HAN 19878.38, 1x gefaltet, Marken einwandfrei, 600,-	139(100) **	100,-
978	Dienstmarken der Partei komplett tadellos postfrisch, Mi. 150,-	144/54 **	55,-

## POL-Lochungen Deutsches Reich

979P	Wagner kpl. mit POL Lochung, teils signiert, ungebraucht werden diese nicht geprüft, dennoch selten anzutreffen und hier nicht teurer als ein „normaler“ Satz	499/07 *	100,-
------	---	----------	-------

## Elferstreifen Deutsches Reich

980	40 Pf. Germania, postfr. 11er-Streifen	145R **	15,-
981	20 M. Posthorn, postfr. 11er Streifen	2071IR **	25,-

## Kontrollaufdrucke Wiesbaden

982P	20 M. schwarzbläulichviolett/hellrötlichorange mit violettschwarzem Aufdruck in Type II auf Briefstück, gepr. Schwarz	131la △	90,-
983P	50 M. schwarzbläulichgrün/hellbraunpurpur mit violettschwarzem Aufdruck in Type II auf Briefstück, gepr. Kosack	181/1la △	56,-

## Markenheftchen



984



985



989

984P	Germania-Heftchen Nr. 6, postfrisch, Deckel mit Spuren, vermutlich nicht mehr Original geklammert, Heftchenblätter einwandfrei, 1600,-	MH6 **	250,-
985P	<b>Germania-Heftchen Nr. 7 mit ONR. 2, postfrisch und in feiner Erhaltung, laut Fotoattest Meyer BPP befindet es sich im Originalzustand, nur wenige Marken haben Gummihangstellen, 3000,-</b>	MH7 **	800,-
986	Markenheftchen Nr. 12, O-Nr. 10 mit allen Zwischenblättern, von den Heftchenblättern ist nur noch 1 komplett, leichte Spuren	(10) **	30,-
987P	Markenheftchen 15 ** Attest Oechsner BPP: „... ist komplett mit fast vollständiger Klebung und Originalklammerung. Die Marken sind postfrisch mit Originalgummierung und einwandfrei erhalten in der für Markenheftchen üblichen Zähnung.“, Mi. 500,-	MH15 **	220,-
988P	Nothilfe-Heftchen ohne Ordnungsnummer tadellos postfrisch mit Originalklammer, Mi. 600,-	MH23a **	230,-
989P	Reichspräsidenten-Markenheftchen mit ONR. 18, postfrisches Prachtstück	MH26 **	300,-
990P	Nothilfe 1930 Markenheftchen, postfrisches Prachtstück	MH29 **	100,-
991P	Hindenburg 1934 Markenheftchen mit ONR. 2, postfrisches Prachtstück, Heftchendeckel leichte Faltspur, 700,-	MH35 **	200,-
992	Hindenburg Markenheftchen Nr. 33, postfrisch mit Deckelbeschriftung und rückseitig mit Haftstellen, Katalogwert für die postfrischen Heftchenblätter 530,-	MH33 **	150,-
993	Nothilfe Markenheftchen Nr. 41 - Trachten, postfrisches Kabinettsstück, 140,-	MH41 **	60,-

## Markenheftchenblätter Deutsches Reich

994P	Germania-Heftchenblatt Nr. 7, ungebrauchtes Kabinettsstück mit guter Zähnung	7 *	100,-
995P	Heftchenblatt 8 * ohne Randleiste (unterer Zusammendruck W 4 ist tadellos postfrisch!), Mi. 850,- für **	8 *	150,-
996	Heftchenblatt 17 ** (Falz im Heftchenblattrand), Mi. 350,-	17 **	110,-
997	Heftchenblatt 19 ** (Falz im Heftchenblattrand), Mi. 350,-	19 **	72,-
998	Heftchenblatt 19 sauber ungebraucht, Mi. 280,- für **	19 *	44,-
999	Heftchenblatt 20 sauber ungebraucht	20 *	44,-



1000



1002



1007

1000P	Germania-Heftchenblatt Nr. 21 ohne Rand mit 2x der guten Farbe orangerot (86 IIf), postfrisches Kabinettstück, gepr. Jäschke-L. BPP, Mi. 600,-	21 **	180,-
1001P	5 Pfg Rheinlandmarken-Heftchenblatt Nr. 39, postfrisches Prachtstück, 3 Marken mit kleinen Stockpunkten, sonst einwandfrei, 450,-	39 **	100,-
1002P	Wappen ** Heftchenblatt in Luxuserhaltung, aus dem offiziell nicht verkauften MHB getrennt, deshalb mit Luxus-Zähnung und ohne Klammerlöcher, neues Attest Schlegel „echt und einwandfrei“ Mi. 750,-	44 **	280,-
1003	Hindenburgspende, Heftchenblatt Nr. 56 ohne Rand, postfrisch in Kabinetterhaltung, Zusammendrucke = 108,-	56 **	40,-
1004	8 Hindenburg Heftchenblatt, postfrisches Kabinettstück, im Rand mit Haftstelle, Mi. 85,-	58 **	20,-
1005	Heftchenblatt 63 ** (Falz im Rand), Mi. 350,-	63 **	115,-
1006	Heftchenblatt 65 *, 2 Werte dünn	65 *	64,-
1007P	Hindenburg 1933 Heftchenblätter Nr. 76, 77 und 78, 3 postfrische Kabinettstücke	76/78 **	200,-
1008	Heftchenblatt 78 * ohne Randleiste	78 *	35,-

## Reklameanhänger Deutsches Reich

1009	Leerfeld mit X, grün von Bogenrand, postfrisch.	(W1) **	15,-
1010	Leerfeld mit X, rot, von Bogenrand ungebraucht.	(W4) *	15,-
1011	R2a, Reklame grün von Bogenrand, ungebraucht.	R2a *	15,-
1012P	R3, Reklame grün, ungebraucht.	R3 *	15,-
1013	R7, Reklame grün, von Bogenrand, ungebraucht.	R7 *	15,-
1014	R 10b, Reklame rot, von Bogenrand, ungebraucht.	R10b *	15,-
1015	R12a, Reklame grün, von Bogenrand, ungebraucht.	R12a *	15,-
1016	R13, Reklame grün, von Bogenrand, ungebraucht.	R13 *	15,-
1017	R14, Reklame grün, von Bogenrand, ungebraucht.	R14 *	15,-
1018P	R16, Reklame grün, von Bogenrand, ungebraucht.	R16 *	15,-
1019	R17, Reklame grün, von Bogenrand, ungebraucht.	R17 *	15,-
1020	R22, Reklame rot von Bogenrand, ungebraucht.	R22 *	15,-

## Zusammendrucke Deutsches Reich

1021P	Zusammendruck „Apfelwein“ mit üblicher Heftchenzähnung, in der Zähnung leicht gefaltet, insgesamt noch gut erhalten, Mi. 650,-	R7S ☉	130,-
1022P	<b>Reklame Pelikan Tinte + 5 Pfg Germania, waagerechter Zusammendruck auf Bedarfs-Postkarte aus BÜRMERSHEIM 5.1.12, leichte Spuren, bestens doppelt signiert Oechsner BPP, 1400,-</b>	R9W ☒	400,-
1023P	Reklame Briefmarken Paul Kohl + 5 Pfg Germania, sauber gestempelter, senkrechter Zusammendruck, unten übliche Zähnung, sonst gute Erhaltung, 550,- Mi. 550,-	R10aS ☉	120,-
1024P	X + 5 Pfg Germania, waagerechter Zusammendruck, übliche Heftchenzähnung unten, sonst einwandfrei und in postfrischer Kabinetterhaltung!	W1 **	90,-
1025	2mal 10 Pfg. mit Andreaskreuz je vom li. Rand mit Teilen der HAN (1 Wert kl. Eckzahnfehler) a. wirkungsvollem Firmenbrief nach Hamburg. Eine sehr seltene Zusammendruck-Frankatur zumal noch als MeF! (1090,-)	W4 ☒	200,-
1026P	15 Pfg + 5 Pfg Germania, waagerechter Zusammendruck und 15 Pfg Germania auf Einschreiben-Brief aus WEIMAR 1.9.18 nach München, Umschlag oben beschnitten und kleiner Fehler unterhalb des Zdr. (dieser sehr gut gezähnt), gepr. Infla Berlin, 230,-	W9,u.a. ☒	60,-
1027P	7 1/2 Pfg + 15 Pfg Germania, waagerechter, postfrischer Kabinett-Zusammendruck im Blockeinheit mit 2 weiteren 15 Pfg Werten	W10 **	75,-
1028	7 1/2 Pfg + 15 Pfg violett Germania, waagerechter Zusammendruck, ungebrauchtes Kabinettstück, Mi. 190,- für **	W11 *	30,-
1029P	10 Pfg + 15 Pfg Germania, waagerechter Zusammendruck mit der guten Farbe orangerot (86 IIf), postfrisches Kabinettstück, gepr. Jäschke-L. BPP	W12 **	100,-
1030P	5 Pfg + 10 Pfg Germania-Zusammendruck auf Brief aus MAINZ 14.4.19 mit frz. Rheinlandzensur und Briefstempel der Militär-Gen.-Direktion der Eisenbahnen als Bestätigung nach Göttingen, rückseitig mit Absender aus Saarbrücken!	S4 ☒	50,-
1031P	30 Pfg Ziffern + 40 Pfg Germania, senkrechter Zusammendruck, 2x im Block mit 2x 30 Pfg Ziffern auf portogerechtem Brief aus DÜREN 28.7.22, 1 Wert mit Eckfehler, sonst feiner Bedarfsbeleg, gepr. Infla Berlin	S27(2),u.a. ☒	60,-
1032P	X + 20 Pfg Nothilfe 1925, waagerechter Zusammendruck, postfrisch, Kabinett, 240,-	W20I **	80,-
1033	X + 15 Pfg Kant, postfrischer Pracht-Zusammendruck mit linkem Rand, Mi. 110,-	W23 **	40,-
1034	X + 15 Pfg Kant-Zusammendruck auf Kabinettbriefstück, 60,-	W23 △	20,-
1035P	X + 10 Pfg Nothilfe 1927, waagerechter postfrischer Pracht-Zusammendruck (Heftchenzähnung oben), siehe auch Foto! Mi. 200,-	W24Y **	60,-
1036P	Nothilfe 1926, Markenheftchen Nr.23a mit beiden Heftchenblättern (jeweils eine Marke ausgetrennt), daher nur 2x Zusammendruck X+10 Pfg gerechnet (beide gut gezähnt), 400,-	W24Y(2) **	140,-
1037	Hindenburg, 10 verschiedene postfrische Kabinett-Zusammendrucke (W27, W30, S38, S42, S46, S47, K9, K11, K12 und K13), ca. 160,-	exW27/K13 **	65,-
1038P	4 Pfg + X + 4 Pfg Hindenburg, postfrischer Kabinett-Zusammendruck mit linkem Rand, Mi. 110,-	S41 **	45,-
1039P	8 Pfg Nothilfe 1928 + A2, senkrechter postfrischer Kabinett-Zusammendruck aus der linken unteren Bogenecke, Mi. 300,-	S62 **	110,-
1040P	A2 + 8 Pfg Nothilfe 1928, senkrechter postfrischer Kabinett-Zusammendruck, 650,-	S64 **	200,-
1041P	A2 + 8 Pfg und 15 Pfg + 8 Pfg Nothilfe 1928, 2 senkrechte gestempelte Pracht-Zusammendrucke im Block-Einheit, gepr. Schlegel BPP, 1030,-	S64,S52 ☉	300,-
1042P	15 Pfg + A1b, postfrischer senkrechter Kabinett-Zusammendruck, Mi. 300,-	S86 **	110,-
1043P	15 Pfg + Z + Z + 15 Pfg Nothilfe 1931, postfrischer Kabinett-Zusammendruck, Mi. 170,-	W28 **	65,-
1044	Nothilfe 1931, 4 gestempelte, senkrechte Kabinett-Zusammendrucke mit Rundstempel	S88 ☉	30,-
1045	8 Pfg + X, senkrechter Zusammendruck Nothilfe 1931 auf Postkarte aus DILLENBURG 3.6.32 nach Bad Ems	S92 ☒	20,-
1046	Angebene ZD sauber ungebraucht (fast **)	W46/KZ19 *	100,-
1047P	Hindenburg mit Wasserzeichen Waffeln, 7 verschiedene postfrische Kabinett-Zusammendrucke (S106-108, S110-113), 356,-	exS106/113 **	120,-
1048P	Hindenburg mit Wasserzeichen Waffeln, 4 verschiedene (S 107, S 109, S 111 und S 113), sauber gestempelte Kabinettzusammendrucke, 233,-	S107,109,111,113 ☉	80,-
1049	6 Pfg + A5 + 6 Pfg Hindenburg, senkrechter Zusammendruck mit linkem Rand auf Kabinett-Briefstück, signiert Schlegel BPP	S126 △	30,-
1050	Angebene ZD kpl. tadellos postfrisch	W148/K38 **	40,-

## Privatpost

1051	HANNOVER, 3 Bedarfs-GSK (Mercur), 2 Stück 2 1/2 Pfg. Hermes und 2 1/2 Pfg. Haltenhoff, sauber gest.	☒	40,-
------	---	---	------

## Halbamtliche Flugmarken

1052P	1912, Flugmarke für Borg-Brück, ungebrauchtes Kabinettstück mit Unterrand, ohne Gummi, aber dafür mit guter Zähnung! (650,- für *)	1A (*)	100,-
1053P	50 Pfg Flugpostmarke des Margareten-Volksfestes in der a und b-Farbe, 2 postfrische Kabinettstücke (Mi. für Falz 250,-)	4a/b **	120,-
1054P	<b>10 Pfg. schwarz, Regensburger Flugtage von 1912 a. gummiertem Photopapier, tadellos ungeb., sign. Grobe u. Dr. Oertel (1200,-)</b>	7 *	450,-
1055	10 Pfg Zeppelinflugtage Düsseldorf auf entsprechender Sonderkarte mit 5 Pfg Germania und SST DÜSSELDORF Luftpost am Rhein 20.4.13, rückseitig mit kleinem Text	9 ☒	40,-
1056P	Regensburger Großflugtag, 2 postfrische, waagerechte Kabinett-Zusammendrucke mit jeweils beiden Werten und Farben (180,-)	18a+19a,18b+19b **	60,-

1057P 30 Pf. schwarz auf blau, Ballonmarke tadellos auf Dela-Flugpostkarte, Mi. 350,- 21c ☒ 110,-

## Flugplatzstempel

1058 Bremen Flugplatz 12.03.1930 - Berlin, Karte, MLb LPA Berlin C2, (A 8/01 a- F 9/04) A379 ☒ 14,-

## Flughafenstempel

1059 Berlin 09.12.1929 - Frankfurt, Karte MLb Frankfurt (M) Flugplatz, (A 4/07 a, A 20/04 - F 36/06 a) P181 ☒ 12,-  
 1060 Berlin 09.12. 1929 - Frankfurt, Brief, MLb Frankfurt (M) Flugplatz, (A 4/07 a, A 20/04 - F 36/06 a) 379,A 379 ☒ 12,-  
 1061 Berlin 5.3.34 - Danzig, Karte, MLb Danzig 5 (etwas schwach), (A 4/07b + F21/02) u.a.379 ☒ 16,-  
 1062 Frankfurt Flughafen 31.05. 1929 - Berlin, Karte, MLb Berlin- Zentralflughafen, (A 20/04, A 4/07 b- F 9/07) 410/11,1 ☒ 10,-  
 1063 Karlsruhe Flughafen 21.08.1929 - Berlin, Brief, MLb Berlin- Zentralflughafen, (A 37/02 a - F 9/07 a) 379,A 379 ☒ 11,-  
 1064 Köln-Flughafen 16.5.27 - Duisburg, Erstflug, Karte ohne MLb-Stempel. A379 ☒ 12,-

## Ortsstempel und MLB

1065 Berlin - Charlottenburg 10.01.1927- Gleiwitz, Brief (Rinriss), MLb FLPA Gleiwitz, (F 45/01 a) 378,80 ☒ Gebot  
 1066 Berlin 19.05.1930 - Dessau, Karte, MLb PA Dessau (A 4/07 a- F 24/01) 379u.a. ☒ Gebot  
 1067 Berlin C2 24.10.1934 - Münster, Brief, MLb Münster 2, (F 78/01 a) 530550(2) ☒ 12,-  
 1068 Berlin W 9 29.03.1933- Balve (Bez. Bartm) Brief, MLb PA Dortmund 1 379, 476 ☒ 11,-  
 1069 Berlin W9 03. 10. 1928 - New Jersey, Karte, MLb Hamburg 1, (F 51/01/ a) 419u.a. ☒ 11,-  
 1070 Berlin- Steglitz 20.03.1928- Düsseldorf, Karte, MLb PA Düsseldorf 1 (violett), (F 29, 01 b) 388/89 ☒ 12,-  
 1071 Bremerhaven 26.09.1929 - Berlin, Karte, MLb LPA Berlin C2, (F 9/04) 379u.a. ☒ 11,-  
 1072 Flensburg 10.10.1930 - Berlin, Karte, MLb Berlin C2, (F 9/09, A 44/02) A 379, 410 ☒ 10,-  
 1073 Gleiwitz 07.01. 1927 - Berlin, Brief, MLb Tempelhofer Feld, (D 4/01, F 9/04) 388 (2),390 ☒ Gebot  
 1074 Hamburg (Kongress-Sonderstempel) 03.09. 1928 - Duisburg, Karte, MLb Köln2, (F 63/03) 412, 413 ☒ 10,-

## Ortsstempel/Luftpost und MLB

1075 Berlin W8 21.07.1926 - Duisburg, Karte, MLb Düsseldorf 1, (D 4/03, D 4/01- F 29/01 a) 356,378(2) ☒ 10,-  
 1076 Berlin W9 21.04.1926 - Duisburg, Karte, MLb Düsseldorf 1, (D 4/04, A 4/01 - F 29/01 a) 378/9 ☒ Gebot

## Zeppelinpost

1077 1929, Weltrundfahrt, US-Amerikanische Post, GSK 1 C. Jefferson mit hübscher Zusatzfrankatur, befördert von „LOS ANGELES AUG 26" nach Lake Hurst, links leichter Kniff, ansonsten gute Erhaltung 29A ☒ 50,-  
 1078 Fahrt nach Zürich, Bordpost mit Postabgabe Dübendorf, Postkarte vom 2.11.29 und 50 Pfg Adler sowie allen Stempeln 45B ☒ 40,-  
 1079 Landungsfahrt nach Münster, Auflieferung Münster, Postkarte mit MiF Nr. 397 und allen Stempeln 65C ☒ 30,-  
 1080 Landungsfahrt nach Darmstadt, Bordpost mit Fehldatum 3.8., Postkarte mit EF 1 Mk Adler nach Darmstadt, Ak.-Stempel 76B ☒ 40,-  
 1081 Ostseefahrt 1930, Abwurf Helsinki mit Bordpoststempel, Postkarte mit 1 Mk Adler vom 24.9. nach Helsinki mit allen Stempeln 88Cc ☒ 30,-  
 1082 Landungsfahrt nach Ungarn, Deutsche Post, Bordpost der Rundfahrt vom 29.3.31, 8 Pfg Sonder-GSK mit Zusatzfrankatur (u.a. Nr. 422) und allen Stempeln nach Bern, kleine Haftstelle, sonst feiner Beleg! 101c ☒ 30,-  
 1083 Oberschlesienfahrt 1931, Auflieferung Gleiwitz, GSK mit Zusatzfrankatur via Friedrichshafen nach Beuthen, dekorativer Beleg! 115Ba ☒ 40,-  
 1084P Polarfahrt 1931, Auflieferung Berlin bis Leningrad, Postkarte mit 1 Mk Polarfahrt (Randklebung, 1 Eckzahnbug) mit allen Stempeln nach Argentinien, signiert Simon BPP - recht ungewöhnliche Destination für diese Fahrt! 119G ☒ 100,-  
 1085 1 SAF, Brief mit 4 RM (424) auf Brief bis Rio, ab Berlin 124Dc ☒ 70,-  
 1086 1. SAF 1931, Brasilianische Post, Brief mit MiF Sondermarke zu 5.000 Reis und allen Stempeln 125B ☒ 30,-  
 1087P 1931, Öhrigen-Friedrichshafen, Postkarte mit 1 RM Zeppelin nach Lindau, alle Stempel vorderseitig 128B ☒ 45,-  
 1088 1. SAF 1932, Auflieferung Friedrichshafen, Bedarfs-Luftpostbrief aus HAMBURG 19.3. mit MiF und allen Stempeln nach Brasilien, rückseitig fehlt die Verschlussklappe, sonst feiner Bedarf! 138Aa ☒ 30,-  
 1089 1932, 3. SAF, brasilianische Post, Postkarte mit Zeppelinmarke zu 1.500 Reis, gute Erhaltung 151A ☒ 40,-  
 1090 1932, 4. SAF, brasilianische Post, Brief mit Zeppelinmarke zu 7.000 Reis, gute Erhaltung 158B ☒ 40,-  
 1091 1932, Fahrt in die Niederlande, Bordpost der Hinfahrt (Abgabe Groningen), Privat-GSK mit Abbildung „2 Pfg. Deutsch-Englische Luftschiffexpedition" (PP 106 B 16/04) mit Zusatzfrankatur 10, 15 und 50 Pfg Steinadler, gute Erhaltung 164Bb ☒ 60,-  
 1092 1932, 9. SAF, argentinische Post, Brief mit senkr. Paar 18 C. Zeppelinmarke, ohne Sonderbestätigungsstempel, gute Erhaltung 197 ☒ 30,-  
 1093 Deutschlandfahrt 1933, Bordpost mit Abwurf Dresden, Postkarte vom 1.5. mit Nr. 479-481 und allen Stempeln 201Ab ☒ 30,-  
 1094 1933, Deutschlandfahrt, Bordpost, Abwurf Dresden, Bild-GSK „Berg. Land: Remscheid. Deutschlands schönste Brücke" mit Zusatzfrankatur 50 Pfg. Steinadler, gute Erhaltung 201b ☒ 60,-  
 1095 1933, 1. SAF, Auflieferung Friedrichshafen, Brief mit 50 Pfg und 1 RM Steinadler nach Rio de Janeiro. Das Kuvert hat links oben einen verschlossenen Einriß, ansonsten gute Erhaltung 202Aa ☒ 40,-  
 1096P 14. SAF 1935, Bordpost der Rückfahrt, Brief vom 14.10. mit bunter Frankatur und allen Stempeln nach Kopenhagen, Ak.-Stempel 324C ☒ 65,-  
 1097 2. SAF 1937, Bordpost mit alten Bordpoststempel, Foto-AK aus Beuten und dekorativer MiF vom 13.4. nach Brasilien 380B ☒ 40,-  
 1098 1. Nordamerikafahrt 1936, Auflieferung Frankfurt mit Stempel „c". Einschreibe-AK aus Beuthen mit viel Text und allen Stempeln in die USA 406C ☒ 20,-  
 1099 1. Nordamerikafahrt 1936, Auflieferung Frankfurt, Einschreiben-Brief mit 3x 50 Pfg Nordamerikafahrt und R-Zettel aus Essen, Stempel aus Frankfurt vom 3.5., interessante Kombination! 406C ☒ 30,-  
 1100 1936, 1. NAF, R-Brief ab „FRANKFURT AM MAIN c" über New York nach Menden in Westfalen, gute Erhaltung 406C ☒ 30,-  
 1101P 1. Nordamerikafahrt 1936, Liechtensteinische Post, Postkarte mit 1 Fr. Zeppelin (ungestempelt), Flugbest-Stempel „c" und Ak.-Stempel New York vom 9.5., ungewöhnlich! 408A ☒ 50,-  
 1102 3. Nordamerikafahrt 1936, Bordpost der Rückfahrt, Postkarte vom 24.6. mit MiF Nr. 603 417C ☒ 40,-  
 1103 1936, Olympia-Fahrt, Brief mit normaler Frankatur ab Frankfurt Main nach England adressiert, Kuvert mit kleinen Bedarfsspuren. 427B ☒ 30,-  
 1104 Olympiafahrt 1936, Aufgabe Friedrichshafen, Brief mit MiF und allen Stempeln 427B ☒ 20,-  
 1105 7. Nordamerikafahrt, Bordpost der Hinfahrt vom 16.8., Propagandakarte „Reichsparteitag 1934" (etwas beschnitten) mit sehr viel Text in die USA, seltene Kombination! 430A ☒ 40,-  
 1106 7. Nordamerikafahrt, Firmenbedarfspost mit Stempel HAMBURG 15.8. nach Nicaragua 430B ☒ 20,-  
 1107 Sudetenfahrt 1938, selbstgebastelte schwere Postkarte mit Zeppelin-Abb. und guter Frankatur (u.a. Nr. 671) und allen Stempeln, dekorativ! 456 ☒ 30,-  
 1108 Fahrt nach Berlin, dekorative, im Rand handkolorierte Postkarte mit MiF 2x Nr. 698 und allen Stempel, Randspuren 459 ☒ 20,-  
 1109 Fahrt nach Kassel 1939, selbstgefertigte, dekorative Karte mit guter MiF (686-688 und 473+470) und allen Stempeln 460 ☒ 30,-

## Zeppelinpost Vertragsstaaten

1110P 1. SAF 1935, Bordpost der Rückfahrt, Brief mit Stempel „d" und Bordpoststempel vom 14.4. nach Brück 290D ☒ 60,-

## Flugpost Deutsches Reich

1111 HILDESHEIM-BERLIN, Erstflug-GS vom 2.5.28, roter Bestätigungs-Stpl. P168,385 ☒ 20,-  
 1112 RHÖN-SEGELFLUG-WETTBEWERB 1932, Karte v. 30.7.32, klarer Stempel a. Karte nach Berlin 379,u.a. ☒ 35,-  
 1113 1916, „FELD-FLIEGER ABTEILUNG Nr. 2", Briefstempel klar auf Feldpostkarte mit Stempel FELDPPOSTAMT DES XII. RESERVEKORPS 5.9. ☒ 20,-  
 1114 1922, DRESDEN-NEUST. LUFTPOST 24.4.22 auf Luftpost-GSK ohne Text nach Volkach mit Best.-Stempel von Leipzig ☒ 20,-  
 1115 1922, HAMBURG LUFTPOST 22.5. auf Luftpost-GSK ohne Text via Berlin nach Volkach ☒ 20,-  
 1116 1928, STETTIN FLUGPLATZ ERSTER POSTFLUG STETTIN-KOPENHAGEN-GOTENBURG-OSLO 18.7., 3x klar auf Luftpost-Drucksache nach Gotenburg ☒ 30,-

## Luftpost Bund

1117 Brüssel- Köln, Luftpostbrief nach Nossen, vs. roter Flugbestätigungs-Stpl. „Mit Luftpost befördert/ Postamt Köln-Flughafen Belg.280,u.a. ☒ 25,-

## Literatur III. Reich

1118	1939 IAA, s/w Pressefoto Abb. Der FÜHRER besichtigt eingehend das Fahrgestell eines KdF-Wagen in der Ehrenhalle, rechts daneben Direktor Werlin, tadellos	△	Gebot
------	---	---	-------

## Vignetten

1119	1911 Turin, Mostra Filatelica Internazionale 14.-23. Ottobre, Set von in vier verschiedenen UPU-Farben gehaltene und mit abgerundeten Ecken versehene Werten, geprägte Darstellung eines klassizistischen Bauwerkes, teils Einschränkungen wie gebrochene Stanzung		Gebot
1120	1914 Budapest, 23-26 Martz, mehrfarbige gezähnte Vignette mit Darstellung ein Dame im Biedermeierkostüm		Gebot
1121P	1921 Budapest, IX. 22-27. fünfzigjähriges Jubiläum, gezähnter in Nationalfarben gehaltener Wert mit Darstellung von Ungarn Mi.-Nr. 3 und 322		20,-
1122P	1922 Budapest, Kiallitas Elöadasok Vasar Szept. 24-30, waagerechter gezähnter Dreierstreifen mit drei verschiedenen Werten, je mit mehrzeiligen um 90° gedreht aufgebrachtem rotem Aufdruck		20,-
1123	1932 Washington, Baraca Philathe Home - Comming Convention June 15.-19., geschnittene blaue Marke mit Stadtansicht		Gebot
1124	1933 Klagenfurt, WERBUSIEG 10 Jahre, geschnittener (oben tangiert) schwarzer Wert auf türkisfarbenem Papier, Darstellung des geflügelten Lindwurmes		Gebot
1125	1935 Hannover, B.A.H. 11.-19. Mai, geschnittener Wert auf grüngelbem sowie strohgelbem Papier	/1a,b	Gebot

## Gedenkblätter

1126	1939, 50. Geburtstag des Reichskanzlers, Gedenkblatt mit Foto und fünf tschechische Marken sowie entsprechendem rotem SST PRAG 20.4.	☒	30,-
------	--	---	------

## Porträtkarten

1127P	ADOLF HITLER, 1938, „Der Führer im Gespräch mit Ministerpräsident Daladier 29.9.38“, s/w Fotokarte, Verlag Photo Hoffmann, München, tadellos ungebraucht	☒	35,-
1128	ADOLF HITLER, 1938, Ein Volk, ein Reich, ein Führer, color-Karte, rücks. SST Wien, blanko, tadellos	☒	25,-
1129	ADOLF HITLER, 1938, s/w Fotokarte, Abb. A. Hitler, sign., rücks. 3 versch. SST Wien, blanko, tadellos	☒	40,-
1130	ADOLF HITLER, 1938, ähnlich wie Männer der Zeit, Nr. 91, Verlag Alfred Oemler, Berlin, 2 versch. SST, blanko, leichte Abplatzungen sonst tadellos, in dieser Form die seltenste Variante!	☒	25,-
1131P	ADOLF HITLER, „Fürstbischof Dr. Hesser begrüßt den Führer in Klagenfurt“, s/w Fotokarte, Verlag Photo Hoffmann, München, tadellos ungebraucht, R!	☒	35,-
1132P	ADOLF HITLER, „Reichsminister Goering und Frick mit Reichskanzler Adolf Hitler in der Reichskanzlei, s/w Fotokarte, Nr. 4, Verlag Wiesebach, Berlin, tadellos ungebraucht, RR!	☒	40,-
1133P	ADOLF HITLER, 1942, „Der Führer an der Ostfront“, echte s/w Fotokarte, Verlag Photo Hoffmann, München, Feldpoststpl., blanko, tadellos, R!	☒	40,-

## Reichsparteitage

1134	1934, Reichsparteitag, Nürnberg, color Propagandakarte, Abb. Ritter mit Hakenkreuzschild, tadellos ungebraucht	☒	30,-
1135	1938, Reichsparteitag, Nürnberg, s/w Propagandakarte, SST, gelaufen, tadellos	☒	20,-

## Propagandakarten verschiedener Ereignisse

1136	1916 Deutscher Kriegerverein: 3 Karten „Zum Andenken an die Erhebung des dt. Volkes 1870/71“ mit Blankostempel "Nationaldenkmal Niederwald 18. Juni 1916", 2 mal Germania-Portrait sowie Genius des Krieges, tadellos!	☒	20,-
1137	Zur Erinnerung an die feierliche Eröffnungssitzung des „DEUTSCHEN REICHSTAG“, ungebr. farbige Propagandakarte	☒	90,-
1138	1934, Foto-AK „Zur Erinnerung an den 8.7. - Einweihung des Lagers Atoma-Hellgrund der NS Arbeitsdienst-Abteilung 4/72, ungebraucht	☒	20,-
1139	1935, „Wir erwarten Dich“, s/w-Karte mit Abb. Mann mit Schaufel des NS. Arbeitsdienst Abteilung 4/72 Altona, Hellgrund, gebraucht, kleiner Einriss	☒	40,-
1140	1936 Festpostkarte zum Reichsparteitag der NSDAP mit entsprechenden Maschinenstempel, tadellos	☒	20,-
1141	Kriegerdenkmal in München an die im I. Wk gefallenen Helden, color Karte, tadellos ungebraucht	☒	20,-
1142P	1937, „Der ewige Jude“, farbige Privatganzsache mit pass. SST München, tadellos	PP 127C32 ☒	120,-
1143	1938, Deutsches Reich/Böhmen u. Mähren Landkarte, color Karte, Befreiungsstpl., blanko, leichte Mängel	☒	20,-
1144	1938, Mähr.-Schönberg, s/w Fotokarte, Abb. Befreiungsfeier, pass. SST, tadellos	☒	20,-
1145	1940, Berlin, Brandenburger Tor./Aufziehen der Wache, s/w Fotokarte, gelaufen, tadellos	☒	20,-
1146	1941, Ein Jahr NSDAP im Generalgouvernement, ZKW-Druck-Kraukau, color, pass. SST, blanko, tadellos	☒	25,-

## Wehrmacht Heer

1147	DAS ALLES SIND INFANTERIEWAFFEN, s/w Fotokarte „Die Handgranate abzugbereit...“, PK Bader, Bilderverlag E. Gutjahr, Best. Nr. 153, tadellos ungebraucht	☒	Gebot
1148	DAS ALLES SIND INFANTERIEWAFFEN, s/w Fotokarte „Feindliche Widerstandsnerter...“, PK Wiesemann, Bilderverlag E. Gutjahr, Best. Nr. 157, tadellos ungebraucht	☒	Gebot
1149	INFANTERIE GREIFT AN, s/w Fotokarte „Seit Tagen wird der weichende Feind verfolgt...“, PK Lessmann, Bilderverlag E. Gutjahr, Best. Nr. 164, tadellos ungebraucht	☒	Gebot
1150	INFANTERIE GREIFT AN, s/w Fotokarte „Erneut hat sich der Feind festgesetzt...“, PK Hermann, Bilderverlag E. Gutjahr, Best. Nr. 167, tadellos ungebraucht	☒	Gebot
1151	INFANTERIE GREIFT AN, s/w Fotokarte „Aus der Deckung des Panzergrabens springen unsere Grenadiere...“, PK Weber, Bilderverlag E. Gutjahr, Best. Nr. 169, tadellos ungebraucht	☒	Gebot
1152	INFANTERIE GREIFT AN, s/w Fotokarte „Die Vorstadt ist genommen...“, PK Lessmann, Bilderverlag E. Gutjahr, Best. Nr. 172, tadellos ungebraucht	☒	Gebot
1153	DAS ALLES SIND INFANTERIEWAFFEN, s/w Fotokarte „Das treue Gewehr schußbereit...“, PK Göhring, Bilderverlag E. Gutjahr, Best. Nr. 216, tadellos ungebraucht	☒	Gebot

## Wehrmacht Marine

1154	Marine-Ehrenmal Laboe, Weihehalle für die im I. Wk gefallenen Angehörigen der Marine, color Karte, tadellos ungebraucht	☒	30,-
1155	1940, München, HDK color-Karte, tadellos ungebraucht	☒	Gebot
1156	PRIEN, Kapitänleutnant, color Portraitzeichnung, aus der Serie „Unsere U-Boot-Waffe, tadellos ungebraucht, VDA Nr.E35	☒	20,-

## Propagandakarten verschiedener Organisationen

1157	1940, Reichsbund für Leibesübungen, AK Bereichssportschule Schloß Schielleiten, Post Stubenberg, gebraucht mit Text	☒	20,-
------	---	---	------

## SS-Wehrmachts- und Soldatenkarten

1158P	„Haben Sie einen Bekannten bei der Wehrmacht“, ungebrauchte Werbe- Faltkarte der Frankfurter Zeitung, tadellos, R	☒	40,-
-------	---	---	------

## Hitler und Mussolini

1159P	1938, color-Karte mit Abb. Weltkugel u. Hakenkreuzsäule sowie dt./ital. Fahne, pass. SST, blanko, tadellos	☒	40,-
1160	1938, color-Karte mit Abb. Weltkugel u. Hakenkreuzsäule sowie dt./ital. Fahne, pass. SST, blanko, tadellos	☒	40,-

## Propaganda Vignetten

1161P	1910 Bern, Intern.-Postwertzeichen Ausstellung 3.-12. Sep. (Bär mit u.a. Basler Taube und Zürich), größere helle Stelle		20,-
1162P	1913 Brüssel, Revue des Arts Philateliques, Set von 4 verschiedenfarbenen Marken (Drucker vor Handpresse), zwei Werte bildseitige winzige Anhaftungen		20,-

## Juxkarten

1163	1940, SEPP'S SCHNELLKÜCHE, s/w Jux-Karte, per Feldpost v. Ludgerstal nach Wien gelaufen, tadellos	☒	Gebot
1164P	1940, s/w Jux-Karte mit Abb. Flugzeug mit Hakenkreuz/Pilot schaut auf Flugpersonal herunter, per Feldpost gelaufen, Tarnstempel u. Dienststpl. L 32438 (Luftgaupostamt Frankfurt a. M.), tadellos	☒	25,-
1165	1940, s/w Jux-Karte mit Abb. Soldat mit leeren Taschen hält eine Postanweisung in der Hand, per Feldpost gelaufen, tadellos	☒	Gebot

1166	1941, Melde: Soeben notgelandet, s/w Jux-Karte, per Felpost aus Augsburg (Rot Kreuz Maschi.-Werbepstpl.) nach Wien gelaufen, Fp.Nr. 30897, tadellos	☒	20,-
1167	Hier werden Gefangene gemacht, s/w Jux-Karte, gelaufen, Marke abgefallen, tadellos	☒	Gebot
1168	1941, Zielübungen, color-Juxkarte, gelaufen per Feldpost nach Wien, tadellos	☒	Gebot
1169P	1941, s/w Jux-Karte mit Abb. Flugzeug mit Hakenkreuz/Pilot will Baby retten, per Feldpost aus München nach Ostmark gelaufen, tadellos	☒	25,-

## Schmucktelegramme

1170	1936/38, drei verschiedene sauber gebrauchte Schmuckblatt-Telegramme (LX 4, 5 und 18)	☒	50,-
------	---	---	------

## Sammelbideralben

1171	OLYMPIADE 1936, beide Bände komplett, Band I noch mit Schutzumschlag, gute Erhaltung!		90,-
------	---	--	------

## China

1172P	2 Mk lebhaftgraulila auf Kabinett-Briefstück mit K1 „KDPAG SHANGHAI 14.5.92, farbfrisch und gut gezähnt, Fotoattest Hartung: „...echt und einwandfrei!“ (Mi. 700,-)	V37d △	250,-
1173	2 Mk braunpurpur, gestempelt Bedarfsstück (falzhell) mit K1 SHANGHAI DP b 19.2.01	V37e ☉	40,-
1174	2 Mk braunpurpur auf Kabinett-Paketkarten-Briefstück mit K1 SHANGHAI DP b 1.11.99 gepr. Hartung	V37e △	20,-
1175	2 Mk braunpurpur auf Kabinett-Paketkarten-Briefstück mit K1 TIENSIN DP 18.3.01 gepr. Hartung	V37e △	20,-
1176	2 Mk dunkelrotkarmin im waagerechten Paar auf Kabinett-Paketkarten-Briefstück mit K1 SHANGHAI 24.3.98, gepr. Bothe BPP	V37e(2) △	20,-
1177P	2 Mk rötlichkarmin im senkrechten Prachtpaar mit K1 „SHANGHAI DP b 1.2.01“, 1 Wert mit 2 kurzen Zähnen, sonst feine Einheit!	V37f(2) ☉	80,-
1178P	2 Mk rötlichkarmin, senkrechtes Paar auf Kabinett-Paketkartenbriefstück mit K1 SHANGHAI DP a 14.3.01, signiert Hartung	V37f(2) △	100,-
<b>1179P</b>	<b>2 Mk stumpfviolett purpur im waagerechten Paar mit Zwischenstegansatz links und senkrechtes Paar der 50 Pfg lilabraun auf Briefstück mit K1 KDPAG SHANGHAI 14.11.91 (3x klar und komplett abgeschlagen), zwischen den Paaren Bugspur, sonst in Kabinetterhaltung, in dieser Form selten!</b>	<b>V37d(2),V50d(2) △</b>	<b>600,-</b>
1180P	10 Pfg dunkelosarot im waagerechten Paar auf Kabinett-Briefstück mit K1 SHANGHAI KDPAG 1.6.89	V41b(2) △	50,-
1181	50 Pfg graugrün, waagerechtes Paar aus dem Bedarf (linke Marke eckrund) mit K1 KDPAG SHANGHAI 25.9., 1 Wert bestens signiert Hartung	V44a(2) ☉	40,-
1182P	50 Pfg oliv, 2x auf Bedarfsbriefstück mit K1 SHANGHAI KDPAG 27.12., Bugspur durch die Zählung und linke Marke oben links mit Blaustiftspur, eben reiner Bedarf!	V44b(2) △	40,-
1183P	50 Pfg oliv im senkrechten Paar auf Bedarfs-Briefstück mit K1 SHANGHAI KDPAG 23.8.90, Faltung durch die Zählung, siehe auch Foto!	V44b(2) △	40,-
1184	10 Pfg und 20 Pfg Krone/Adler auf 2 Kabinett-Briefstücken, davon 1x ein Postanweisungs-Briefstück	V47,V48 △	20,-
1185P	10 Pfg bräunlichrot im Viererblock auf Prachtbriefstück mit 2x K1 KDPAG SHANGHAI 8.6.92, Briefstück mit Spuren, Viererblock oben links mit Eckbug, sonst einwandfrei, feine Einheit aus dem Bedarf!	V47b(4) △	50,-
1186	20 Pfg ultramarin auf Kabinett-Briefstück mit K1 SHANGHAI KDPAG 17.05.90	V48a △	20,-
1187	20 Pfg ultramarin, 2x auf Pracht-Briefstück mit Stempel KDPAG SHANGHAI 19.1.90, gepr. Steuer BPP	V48a(2) △	40,-
1188P	20 Pfg ultramarinblau, senkrechtes Kabinett paar auf zum Teil etwas knapp geschnittenen Briefstück mit K1 „KDPAG SHANGHAI 12.2.92“, gepr. Steuer BPP	V48a(2) △	45,-
<b>1189P</b>	<b>20 Pfg kobaltblau im waagerechten Paar auf Pracht-Briefstück mit K1 KDPAG SHANGHAI 21.10.92, im Oberrand mit Spuren, sonst feines Stück dieser Seltenheit, signiert Hartung</b>	<b>V48c(2) △</b>	<b>350,-</b>
1190	20 Pfg lebhaftultramarin im waagerechten Paar auf Kabinett-Briefstück mit 2x K1 SHANGHAI 24.3.96	V48d(2) △	20,-
1191	20 Pfg lebhaftultramarin, senkrechtes Paar auf Kabinett-Briefstück mit K1 TIENSIN KDPAG 20.4.96	V48d(2) △	20,-
1192P	20 Pfg lebhaftultramarinblau im Paar auf Kabinett-Briefstück mit K1 SHANGHAI b 27.1.99	V48d(2) △	50,-
1193	20 Pfg lebhaftultramarin im senkrechten 3er-Streifen auf Kabinett-Briefstück mit 2x KDPAG SHANGHAI 5.1.94	V48d(3) △	30,-
1194P	20 Pfg lebhaftultramarinblau, 3x auf Bedarfsbriefstück (1 Wert durch Randklebung fehlerhaft) mit recht seltener Entwertung SHANGHAI *a 4.10.98, gepr. Kilian BPP, feines Stück!	V48d(3) △	40,-
1195	50 Pfg lilabraun auf Kabinett-Postanweisungsbriefstück mit komplettem K1 SHANGHAI 22.1.97, gepr. Bothe BPP	V50d △	25,-
1196P	50 Pfg lilabraun, senkrechter 3er-Streifen mit K1 SHANGHAI KDPAG 5.12.91, leider fehlerhaft (u.a. untere Marke mit Einriss), bildseitig noch feines Bedarfsstück!	V50d(3) ☉	30,-
1197	50 Pf. Viererblock, gestempelt KDP SHANGHAI, ein Wert Eckzahnfehler	V50d(4) ☉	38,-
1198	50 Pfg und 10 Pfg in der d-Farbe auf Kabinett-Briefstück mit K1 TIENSIN KDPAG 11.8.91	V50d,V47d △	30,-
1199P	50 Pfg lebhaft rötlichbraun im senkrechten Paar auf Kabinett-Briefstück mit K1 SHANGHAI 20.5.97, signiert Bothe BPP	V50d(2) △	40,-
1200P	50 Pfg lilabraun und 20 Pfg blau, jeweils im waagerechten Paar als Einheit (rückseitig mit Papierresten) geklebt mit zentrischem K1 TIENSIN KDPAG 12.2.94, etwas eckbüdig, aber praktisch bestens signiert Steuer BPP, dekorativ!	V50d(2),V48b(2) ☉	60,-
1201P	3 Pfg bis 25 Pfg Krone/Adler mit steilem Aufdruck, 5 postfrische Kabinettstücke, unsigniert (215,-)	1/5 II **	85,-
1202	3 Pfg bis 50 Pfg Krone/Adler mit steilem Aufdruck, kompletter ungebrauchter Kabinettstempel, 90,-	1/6I *	30,-
1203P	3 Pfg Krone/Adler mit diagonalem Aufdruck, postfrischer 6er-Block aus der linken oberen Bogenecke (im Rand mit Falzresten), Marken einwandfrei und unsigniert (150,- +)	11la(6) **	50,-
1204	3 Pfg dunkelockerbraun im senkrechten, postfrischen Kabinett-Zwischenstegpaar mit steilem Aufdruck, unsigniert (70,-)	11laZS **	25,-
1205P	3 Pfg hellockerbraun mit steilem Aufdruck und Plattenfehler „Bruch in der Banderolle rechts unten“, ungebrauchtes Prachtstück	11bl *	50,-
1206P	3 Pfg hellockerbraun im senkrechten, postfrischen Kabinett-Zwischenstegpaar mit steilem Aufdruck, unsigniert (150,-)	11lbZS **	60,-
1207	3 Pfg hellockerbraun im senkrechten, ungebrauchten Kabinett-Zwischenstegpaar mit steilem Aufdruck, unsigniert	11lbZS *	20,-
1208P	3 Pf. Diagonalaufdruck in c-Farbe ungebraucht, Fotobefund Hartung: „leichte Mängel (kleine dünne Stelle rechts oben)“ Mi. 450,-	1c *	90,-
1209P	5 Pfg bis 50 Pfg Krone/Adler mit diagonalem Aufdruck, 5 ungebrauchte Kabinettstücke (157,-)	2/6I *	50,-
1210	20 Pfg Krone/Adler mit diagonalem Aufdruck, postfrisches Kabinettstück mit Unterrand, unsigniert	4II **	20,-
1211P	25 Pfg gelblichorange mit diagonalem Aufdruck, postfrisches Kabinettstück, unsigniert, in dieser Erhaltung kaum einmal am Markt!	5Ia **	110,-
1212	50 Pfg mit diagonalem Aufdruck auf Pracht-Briefstück mit Stempel K.D.FELD.POSTSTATION No.4 3.3., signiert Bothe BPP	6I △	25,-
1213	50 Pfg mit steilem Aufdruck, senkrechtes Kabinett-Paar mit Feldpoststempel-Entwertung, vermutlich von einem Telegramm	6II(2) ☉	30,-
<b>1214FP</b>	<b>5 pf auf 10 Pfg Krone/Adler mit steilem Aufdruck, postfrisches Kabinettstück, mehrfach signiert (u.a. Pfenninger und HK) - schönes und farbfrisches Stück dieser nicht häufigen Marke! (1800,-)</b>	<b>7II **</b>	<b>700,-</b>

97. Versteigerung



1208



1211



1215



1216



1219

1215P	5 Pf. Handstempel sauber ungebraucht, gepr. Kosack, Mi. 500,-	9 *	190,-
1216P	20 Pfg Germania Reichspost mit China-Handstempelaufdruck, gestempeltes Prachtstück mit kaum sichtbaren hellen Stellen in der Zählung, entsprechendes Fotoattest Jäschke-L. BPP - schönes Stück!	11 ☉	300,-
1217P	20 Pfg Germania auf Bedarfs-Briefstück mit Feldpost-K1 vom Postamt 4, etwas fleckig, signiert Bothe BPP (140,-)	PVd △	45,-
1218P	20 Pfg Reichspost auf Kabinett-Briefstück mit Stempel SHANGHAI DP a 7.6.01, signiert, Mi. 140,-	PVd △	50,-
1219P	3 Mk Reichspost, Type I mit Feldpost-Stempel No. 7 vom 26.2., sauber gestempeltes Kabinettstück aus der Petschili-Zeit, Fotoattest Hartung: „...echt und einwandfrei!“	PV/II ☉	300,-
1220P	3 Pfg Kiautschou doppelt verwendet ohne Beanstandung (1. Entwertung vom 20.6.) auf dekorativem Drucksachenumschlag mit Feldpostabsender aus PEKING 24.6.01 nach Deutschland mit Nachsendung, ausführliches Fotoattest Dr. Steuer BPP, sehr ungewöhnliches Stück!	PV/la ☒	300,-
1221FP	Petschili, 5 Pf. Kiautschou tadellos auf Postkarte gestempelt „PEKING 29/5/01“ nach Erfurt mit Ankunftsstempel 13.7.01. Mi. 650,-	PV/IIb ☒	200,-
1222FP	Petschili, 10 Pf. Kiautschou tadellos auf Postkarte mit Stempel „K.D. Feldpoststation Nr. 9“ mit Ankunftsstempel „Goldberg Schlesien 30.9.01“, Mi. 750,-	PV/IIc ☒	225,-
<b>1223FP</b>	<b>3 Mk Kiautschou mit Stempel „K.D. FELD-POSTSTATION No. 2 15.5.“ (2x klar) aus der Petschili-Zeit, Kabinettstück mit Fotoattest Jäschke-L. BPP: „...ist farbfrisch, sehr gut gezähnt und...in fehlerfreier, gebrauchter Erhaltung“, TOP-Stück dieser seltenen Marke! (1400,-)</b>	<b>PV/IIIm ☉</b>	<b>1400,-</b>

1224	3 Pfg Reichspost mit Aufdruck im waagerechten Pracht-Paar mit Teilabschlägen des guten K2 „TSCHINGTSCHOUFOU DP, dekorativ	15a(2) ☉	30,-
1225	20 Pfg Reichspost mit Aufdruck und Stempel K.D.FELD.POSTSTATION No.7 4.6., klarer und fast kompletter Abschlag!	18 ☉	20,-
1226	20 Pfg Reichspost mit Aufdruck auf Auslands-Brief aus SHANGHAI *a 25.7.04 nach Messina mit Nachsendung in die Schweiz, entsprechende Stempel rückseitig, Randspuren	18 ☒	30,-
1227P	40 Pfg Germania, mit seltenem Plattenfehler „linkes R-Bein ohne Serifen und abgerundet, das P am unteren Bogenansatz eingekerbt sowie die rechte Serife stark nach unten verbogen“ (PF 12 nach Knop), sauber rundgestempelt, Fotobefund Jäschke-L. BPP „fehlerfrei“	21PF12 ☉	200,-
1228P	5 Mark in Type II sauber ungebraucht, Fotobefund Hartung: „echt, ungebraucht mit Originalgummi, einwandfrei.“ Mi. 260,-	27II *	90,-
1229	5 Mark in Type II sauber ungebraucht, gepr. Hartung (260,-)	27II *	90,-



1230



1231



1232

1230P	5 Mk Reichspost, Type I mit Nachmalung mit Rot und Deckweiß, ungebrauchtes Prachtstück, 260,-	27III *	80,-
1231P	5 Mark in Type III (weiße und rote Nachmalung) tadellos gestempelt, gepr. Pfenniger und Fotobefund Hartung: „echt, einwandfrei“ Mi. 400,-	27III ☉	150,-
1232P	5 Mk Reichspost, Type I mit Nachmalung mit Rot und Deckweiß, sauber gestempeltes Kabinettstück, gepr. Steuer BPP	27III ☉	140,-
1233	1/2 Dollar auf 1 Mk ohne Wz., Zähnung B, sauber gestempeltes Kabinettstück, 85,-	30B ☉	30,-
1234	20 C. auf 40 Pfg Germania ohne Wasserzeichen, postfrisches Kabinettstück, unsigniert	32 **	30,-
1235P	1 1/2 Dollar auf 3 Mk mit Zähnung A, sauber gestempeltes Kabinettstück, 150,-	36A ☉	60,-
1236	1 1/2 Dollar auf 3 Mk ohne Wasserzeichen, Zähnung B, postfrisches Kabinettstück mit linkem Rand, unsigniert (60,-)	36B **	20,-
1237P	1 C. bis 2 1/2 Dollar Aufdruckausgabe mit Wasserzeichen, kompletter postfrischer Kabinettssatz, zum Teil mit Rand, unsigniert (270,-)	38/47 **	120,-
1238P	1/2 Dollar auf 1 Mark in Type IA1 tadellos postfrisch, Mi. 220,-	44IAI **	85,-
1239	1/2 Dollar auf 1 Mk Friedensausgabe, Abstand 9 mm, sauber gestempeltes Kabinettstück, gepr. Steuer BPP (Mi. 55,-)	44IAI ☉	20,-
1240	1/2 Dollar auf 1 Mk Kriegsdruck mit Zähnung B und Wertaufdruck nach rechts, postfrisches Prachtstück aus der rechten unteren Bogenecke (im Rand mit Falz) (60,-)	44IBR **	20,-
1241P	1/2 Dollar in Type Bla mit HAN 2318.19 sauber ungebraucht (140,-)	44IBR *	50,-
1242FP	<b>1/2 Dollar auf 1 Mk Kriegsdruck mit Zähnung B und Wertaufdruck nach rechts, kompletter postfrischer Bogen (2 Werte Haftstellen und Falzreste im Rand) mit HAN H 2318.19 (postfrisch), bis auf die üblichen Kalenderbüge einwandfrei, ca. 1400,-</b>	<b>44IBR(20) **/*</b>	<b>450,-</b>
1243P	1/2 Dollar auf 1 Mk Kriegsdruck mit Zähnung B und Wertaufdruck nach rechts, ungebrauchtes Kabinettstück mit HAN „2318.19“	44IBR(HAN) *	50,-
1244FP	1/2 Dollar auf 1 Mk Kriegsdruck mit Zähnung B und Wertaufdruck Mitte, postfrischer Kabinett-Viererblock (obere rechte Marke Haftstellen) aus der rechten unteren Bogenecke (im Rand Falzreste), dabei linke unteren Marke mit Aufdruckfehler „rechte Rosette auf einer Spitze“ (Feld 19), dekorative Einheit!	44IBMPFI,44II(3) **/*	150,-
1245FP	1/2 Dollar auf 1 Mk Kriegsdruck mit Zähnung B und Wertaufdruck Mitte, ungebraucht/postfrischer Kabinett-Viererblock (oberen Marken ungebraucht) aus der linken unteren Bogenecke mit HAN „H5484.18“ (postfrisch), dabei rechte unteren Marke mit Aufdruckfehler „rechte Rosette auf einer Spitze“ (Feld 18), recht seltene Kombination HAN/Aufdruckfehler!	44IBMPFI,44II(3) **/*	200,-
1246P	1/2 Dollar auf 1 Mk Kriegsdruck mit Zähnung B und Wertaufdruck nach rechts, postfrisches, waagerechtes Kabinettstück aus der linken unteren Bogenecke mit HAN „H3158.19“, im Rand mit Falzresten, sonst einwandfrei	44IBR(2)HAN **/*	80,-
1247P	1 Dollar auf 2 Mk Friedensdruck mit Zähnung A und Abstand 9,5 mm, postfrisches Kabinettstück aus der rechten unteren Bogenecke (im Rand mit Falz)	45IAII **	40,-



1248



1252



1253

1248P	1 Dollar auf 2 Mk mit Wasserzeichen, Zähnung A mit Aufdruckabstand 11 mm, postfrisches Prachtstück mit linkem Rand, unsigniert, 380,- Michel unterbewertet	45IAII **	180,-
1249P	1 Dollar auf 2 Mk Kriegsdruck mit Zähnung A und Wertaufdruck nach rechts, Abstand 10,2 mm, postfrischer, senkrechter Kabinett-3er-Streifen aus der rechten unteren Bogenecke (im Rand mit Falzresten), feine Einheit! (330,-)	45IAI(3) **	120,-
1250P	1 Dollar auf 2 Mk Kriegsdruck mit Zähnung B und Wertaufdruck Mitte, Abstand 10,2 mm, postfrischer, senkrechter Kabinett-3er-Streifen aus der linken unteren Bogenecke (im Rand mit Falzresten), feine Einheit!	45IIB(3) **	70,-
1251FP	<b>2 1/2 Dollar auf 5 Mk Kriegsdruck mit Zähnung A und Wertaufdruck Mitte, postfrischer Kabinett-8er-Block aus der rechten oberen Bogenecke (dort mit Falzresten), als Einheit sicherlich nicht so häufig! (1520,- +)</b>	<b>47IIA(8) **</b>	<b>550,-</b>
1252P	2 1/2 Dollar auf 5 Mk mit Wasserzeichen, Abstand 9,5 mm, Zwischenraum 2,4 mm mit glänzendem Aufdruck, postfrisches Kabinettstück, unsigniert (160,-)	47IAIIa **	70,-
1253P	2 1/2 Dollar auf 5 Mk Kriegsdruck mit Wasserzeichen und Zähnung A, postfrisches Kabinettstück, unsigniert (190,-)	47IIA **	75,-
1254FP	2 1/2 Dollar auf 5 Mk Kriegsdruck mit Zähnung B und Aufdruckfehler „rechte Rosette auf einer Spitze“, postfrisches Kabinettstück aus der rechten oberen Bogenecke (dort mit Falzresten), unsigniert - seltene Marke! (600,-)	47IIBPFI **	240,-
1255	1901, AK Tientsin - Chinesische Dschunken, gebraucht als Feldpostkarte mit Text, entsprechender Briefstempel und K.D.FELDPOSTEXPED. b 9.6.	☒	20,-

## China Feldpost

1256	1901, Feld-Postkarten-Vordruck gebraucht ab PEKING 16.01. nach Deutschland	☒	20,-
1257	K.D.FELD-POSTSTATION No. 8 12.2., klar auf Feldpostkarte mit Text nach Haarburg, Ak-Stempel aus 1901, Bugspur	☒	25,-
1258P	MSP Nr. 69 (SMS Roland) 20.9.00, klar auf Feldpost-Ak nach Bremen, Ak-Stempel, leicht fleckig	☒	50,-

## China Stempel

1259	SHANGHAI *a 2.5.99, klar und komplett auf Kabinett-Briefstück mit der Nr. 3II	3II △	25,-
1260P	SCHANGHAI DP 9.9.14, klar und komplett auf Kabinett-Briefstück mit 4 C. auf 10 Pfg Germania mit Wz., Kriegsdatum!	40 △	50,-
1261	MSP No. 2 (D. Silvia) 19.06.05, klar auf Postkarte mit 5 Pfg Germania nach Deutschland, Ak-Stempel	☒	35,-
1262	MSP No. 4 (D. Frankfurt) 4.2.05, 2x recht klar auf Postkarte mit 5 Pfg Germania nach Deutschland, Ak-Stempel, Spuren	☒	20,-
1263	MSP No. 26 (D. H. H. Meyer) 2.03.01, 2x klar auf Feldpostkarte nach Deutschland, Ak-Stempel, vorderseitig kleine Haftstellen	☒	40,-
1264	MSP No. 26 (D. Rhein) 17.05.01, 2x recht klar auf Feldpostkarte nach Deutschland, Ak-Stempel und Nachsendung, Spuren	☒	30,-
1265	MSP No. 27 (D. Dresden) 7.08.00, klar auf Feldpostkarte mit Briefstempel nach Deutschland, Ak-Stempel	☒	30,-
1266	MSP No. 27 (D. Main) 28.05.02, 2x recht klar auf Postkarte mit 5 Pfg Germania nach Deutschland, Ak-Stempel	☒	35,-
1267	MSP No. 29 (D. Silvia) 13.08.03, 2x klar auf Postkarte mit 5 Pfg Germania nach Deutschland, Ak-Stempel	☒	30,-
1268	MSP No. 49 (D. Main) 12.06.03, 2x recht klar auf Postkarte mit 5 Pfg Germania nach Deutschland, Ak-Stempel	☒	40,-
1269	MSP No. 50 (D. Rhein) 12.08.00, klar auf Feldpostkarte mit Briefstempel nach Deutschland, Ak-Stempel	☒	20,-
1270	MSP No. 53 (D. Phoenicia) 16.09.00, klar auf Feldpostkarte nach Deutschland, Ak-Stempel	☒	25,-
1271	MSP No. 66 (D. Palatia) 28.09.00, klar auf Feldpostkarte mit Briefstempel nach Deutschland, leichte Spuren	☒	30,-
1272	MSP No. 69 (D. Roland) 19.9.00, klar auf Feldkarte (rückseitig mit hektogr. Zeichnung und Text „Viele Grüße von der Insel Pantellaria“) nach Deutschland	☒	40,-
1273	MSP No. 70 (D. Hannover) 11.9.00, 2x auf Feldpostkarte nach Deutschland	☒	40,-
1274	MSP No. 72 (D. Crefeld) 14.9.00, etwas undeutlich auf Feldpostkarte nach Deutschland	☒	30,-

## Marokko

1275	5 Briefstücke aus dem Bedarf, dabei 3er-Streifen der Nr. 10 mit Stempel SAFFI und Briefstück mit Nr. 2 mit 2. Entwertung aus Bremen, ansehen!	△	20,-
1276P	3 Pfg bis 50 Pfg Aufdruckausgabe, kompletter postfrischer Kabinettstempel (5 Pfg Gummibug), alle Wert mit Rand bzw. Zwischenstegansatz, 25 Pfg mit Oberrand, Fotoattest Pauligk BPP (250,- +)	1/6 **	100,-
1277	Aufdruckausgabe, kompletter gestempelter Kabinettstempel, 120,-	1/6 ⊙	40,-
1278P	Unverausgabte 3 Pf. mit fettem Aufdruck tadellos ungebraucht mit vollem Originalgummi und nur ganz leichter Falzspur, gepr. Mansfeld, Mi. 300,-	7II *	100,-
1279P	1.25 Pes. fetter Aufdruck auf 1 Mark in a-Farbe tadellos gestempelt, Fotobefund Hartung, Mi. 500,-	16IIa ⊙	150,-
1280P	2 P 50 C. auf 2 Mk Reichspost, Type I mit Aufdrucktype II, gestempeltes Kabinettstück (140,-)	17II/I ⊙	60,-



1281



1282



1286

<b>1281P</b>	<b>3 P 75 C. auf 3 Mk Reichspost, Type I mit Aufdruck II, ungebrauchtes Kabinettstück, doppelt signiert Pfenninger und Bothe BPP - ungebraucht äußerst seltene und im Michel unterbewertete Marke, fehlt in praktisch allen Sammlungen! (1700,-)</b>	<b>18II/I *</b>	<b>650,-</b>
1282P	5 Mk Reichspost mit Nachmalung mit Rot und Deckweiß, Aufdrucktype I, ungebrauchtes Prachtstück, signiert (220,-)	19I/III *	75,-
1283P	6.25 Pes. auf 5 Mark in Type I/III sauber ungebraucht (weiße und rote Nachmalung). Fotobefund Hartung, Mi. 220,-	19I/III *	80,-
1284P	6 Peseta 25 C. auf 5 Mk Reichspost mit Aufdrucktype II, gestempeltes Kabinettstück mit 2 Stempelabschlägen CASABLANCA vom 6.7.05, 340,-	19II ⊙	120,-
1285	6 Pes. 25 C. auf 5 Mk Reichspost, Type III, sauber gestempeltes Pracht-Stück, gepr. Bothe BPP (Mi. 380,-)	19III ⊙	120,-
1286P	6 Pes. 25 C. auf 5 Mk Reichspost, Type I mit Nachmalung nur mit Deckweiß, ungebrauchtes Kabinettstück mit Fotoattest Hartung: „...einwandfrei!“ (Mi. 400,-)	19IV *	140,-
1287P	5 C auf 5 Pfg Reichspost, senkrecht postfrisches Kabinettstück mit rechtem Rand und HAN „H 2561“ und Plattennummer "1" in grün, kleines Heftloch im Rand, sonst einwandfrei, 180,-	20(2)HAN **	65,-
1288P	5 C. auf 5 Pfg Reichspost mit Specimen-Aufdruck, postfrisches Kabinettstück, Mi. 500,-	20SP **	170,-
1289	60 C. auf 50 Pfg. Germania ohne Wz., postfrisches Kabinettstück, unsigniert, Mi. 70,-	28 **	15,-
1290	60 C. auf 50 Pfg Germania ohne Wz., waagrecht Kabinettstück mit klarem K1 MEKNES (MAROKKO)	28(2) ⊙	25,-
1291P	60 C. auf 50 Pfg und 1 Peseta auf 80 Pfg Germania ohne Wasserzeichen, 2 postfrische Kabinettstücke, unsigniert (140,-)	28/29 **	50,-
1292	1 Peseta auf 80 Pfg Germania ohne Wasserzeichen, postfrisches Kabinettstück, unsigniert (70,-)	29 **	20,-
1293P	3 P 75 C. auf 3 Mk ohne Wasserzeichen, Zähnung A, ungebrauchtes Kabinettstück, unsigniert, Mi. 180,-	32A *	70,-
1294P	3 Peseta 75 C. auf 3 Mk ohne Wasserzeichen, Zähnung B, postfrisches Kabinettstück, unsigniert (140,-)	32B **	50,-
1295	26 C. auf 20 Pfg lilautramarin, postfrisches Kabinettstück, unsigniert (55,-)	37a **	20,-
1296P	35 C. auf 30 Pfg Germania mit Wasserzeichen, postfrischer Kabinett-Viererblock (etwas angetrennt) mit Oberrand, unsigniert (240,-)	39(4)OR **	65,-
1297P	35 C. auf 30 Pfg und 50 C. auf 40 Pfg Germania mit Wasserzeichen, 2 postfrische Kabinettstücke, 1x signiert Mansfeld BPP, 132,-	39/40 **	45,-
1298	50 Cent. auf 40 Pf. tadellos postfrisch (90,-) gepr. Hartung	40 **	38,-
1299P	50 C. auf 40 Pf. tadellos gestempelt, gepr. Hartung, Mi. 190,-	40 ⊙	78,-
1300P	50 C. auf 40 Pfg mit Wz., gestempeltes Bedarfsstück mit Stempel „MAROKKO“, 1 Eckzahn angesetzt, daher höher signiert Pauligk BPP, ca. 540,-	40 ⊙	70,-
1301P	50 C. auf 40 Pfg mit Wz. auf Kabinett-Briefstück mit Stempel TANGER MAROKKO b 9.3.13, gepr. Mansfeld BPP, mit diesem Stempel Preise 3fach (= 560,-)	40 △	180,-
1302P	1 Peseta auf 80 Pf. sauber ungebraucht, Mi. 170,-	42 *	65,-
1303P	1.25 Pes. auf 1 Mark tadellos postfrisch, gepr. Carl H. Lange, Mi. 220,-	43 **	80,-
1304P	1 P 25 C. auf 1 Mk mit Wasserzeichen, ungebrauchtes Kabinettstück mit linkem Rand und Plattennummer „57“	43Pl-Nr. *	50,-
1305P	2 Pes. 50 C. „Marokko“ auf 2 Mk mit Wasserzeichen, postfrisches Kabinettstück, unsigniert (Mi. 220,-)	44 **	80,-
1306P	6.25 Pes. auf 5 Mark tadellos postfrisch (Mi. 420,-)	45 **	140,-
1307P	6 P 25 C. auf 5 Mk mit Wasserzeichen, ungebrauchtes Kabinettstück, 150,-	45 *	50,-
1308	6 P 25 C. auf 5 Mk mit Wasserzeichen, ungebrauchtes Prachtstück, unsigniert	45 *	45,-
<b>1309FP</b>	<b>6.25 Pes. auf 5 Mark aus der rechten unteren Bogenecke mit HAN 7293. Gepr. Pauligk und Fotoattest Hartung: „Die Marke ist in jeder Beziehung echt, farbfrisch, sehr gut gezähnt und in fehlerfreier, postfrischer Erhaltung. (Der Bogenrand hat eine Falzspur.) Mi. ca. 2000,-</b>	<b>45HAN **/*</b>	<b>600,-</b>
1310	3 C. auf 3 Pfg Germania mit Wasserzeichen, postfrisches Kabinettstück mit Unterrand (angetrennt) und HAN „H 1254a 14“	46(2)HAN **	20,-
1311P	3 C. bis 2 Pes. 50 C. „Marokko“, 11 gestempelte Kabinettstücke, Nr. 56 A signiert Pfenninger, ca. 270,-	46/56A ⊙	80,-
1312	Kompletter Bogen der 30 Centimos auf 25 Pf. „kk“ postfrisch mit HAN H 2722.19 (460,-)	50IIb **	120,-
1313P	1 Pes. 25 C. auf 1 Mk mit Aufdruck „Marokko“, auf Kabinett-Postanweisungs-Briefstück mit Stempel FES MAROKKO 12.3.13, signiert W.Brandes.	55IA △	40,-
1314P	1 Pes. 25 C. auf 1 Mk mit Wasserzeichen, Aufdruck „Marokko“, auf Pracht-Postanweisungs-Briefstück mit Stempel MARRAKESCH MAROKKO DP c 11.4.13, reiner Bedarf!	55IA △	40,-
1315	1 Pes. 25 C. auf 1 Mk mit Wasserzeichen, Aufdruck Marokko, auf Kabinettstück mit Stempel TANGER, Mi. 80,-	55IA △	30,-
1316	6 Pes. 25 C. „Marokko“ auf 5 Mk mit Wz., Zähnung A mit glänzendem Aufdruck, postfrisches Kabinettstück, unsigniert (Mi. 55,-)	58A **	20,-
1317P	6 P 25 C auf 5 Mk schwarz/dunkelkarmin (Ministerdruck), ungebrauchtes Kabinettstück mit kleiner Haftstelle, signiert (250,-)	58IAM *	80,-
1318P	Ministerdruck sauber ungebraucht, Mi. 250,-	58M *	64,-
1319	1902, Botenpostschein von Saffi nach Mogador mit Stempel SAFFI MAROKKO vom 27.1. und 28.1., Falzspur	⊠	50,-

## Marokko Stempel

1320	Sammlung mit 24 Werten/Briefstücken mit verschiedenen Abstempelungen a. Albulblatt, dabei Asimmur, Fes, Masagan, Meknes, Saffi, Tetuan, Larache „kk“ auf Paketkartenausschnitt usw.	⊙/△	90,-
1321P	ALKASSAR MAROKKO DP 5.5.13, klar und komplett abgeschlagen auf Briefstück mit 10 C. auf 10 Pfg Marokko, in der Zähnung etwas stockig, siehe auch Foto!	48 △	50,-
1322P	ASIMMUR MAROKKO 1.10.08, kompletter, etwas schwacher Abschlag auf Kabinett-Briefstück mit 30 C. auf 25 Pfg Germania, gepr. Bothe BPP, Ersttag für diesen Ort!	25 △	50,-
1323	FES (MAROKKO) DP 19.12.12, klar auf Kabinett-Postanweisungs-Briefstück mit 1 Piaster auf 80 Pfg, signiert Mansfeld	54 △	30,-
1324	FES MAROKKO DP 30.7.11, 2x klar auf Drucksachenumschlag mit 2x Nr. 34 nach Böhmen, Ak-Stempel	34(2) ⊠	30,-
1325P	FES MAROKKO DP 28.8.12, komplett und klar auf Kabinett-Postanweisungs-Briefstück mit Nr. 56 A	56A △	40,-
1326	FES-MELLAH MAROKKO DP 3.1.10, klar und komplett auf Kabinett-Briefstück mit 3 C. auf 3 Pfg. mit Wz. gepr. Hartung	34 △	30,-
1327	LARACHE MAROKKO DP 29.12.02 auf bedarfsgebrauchter 10 Pfg GSK D. Reich Reichspost mit viel Text nach Sachsenhausen, Ak-Stempel	MP53 ⊠	30,-
1328P	MARRAKESCH cc (-MELLAH) ideal zentrisch auf 10 Pf., Luxusstück, dopp. gepr. Bothe, ArGe-Stempelbewertung 450,- Euro	36 ⊙	175,-
1329P	MARRAKESCH (MAROKKO) DP c 24.9.13, fast komplett auf Kabinettbriefstück mit der Nr. 47	47 △	60,-
1330P	MARRAKESCH MAROKKO DP c 12.2.13, etwas undeutlicher, jedoch kompletter Abschlag auf Kabinett-Postanweisungsausschnitt mit 25 C. auf 20 Pfg. Marokko gepr. Hartung	49 △	50,-
1331P	MARRAKESCH MAROKKO c 14.3.14, kompletter und klarer Abschlag auf Kabinett-Briefstück mit 10 C. auf 10 Pfg Germania „Marokko“, signiert	48 △	75,-
1332	MASAGAN (MAROKKO) DP 9.4.13, kompletter Abschlag auf Kabinett-Postanweisungs-Briefstück mit der Nr. 49	49 △	25,-
1333	MASAGAN (MAROKKO) DP, klar auf Kabinett-Postanweisungs-Briefstück mit Paar der Nr. 48	48(2) △	25,-
1334	MASAGAN MAROKKO 15.4.13, kompletter und klarer Abschlag auf Kabinett-Postanweisungs-Briefstück mit 25 C. auf 20 Pfg Germania „Marokko“ gepr. Hartung	49 △	20,-
1335	MASAGAN MAROKKO DP 31.12.11, klar und komplett auf Drucksache nach Deutschland, Spuren	46 ⊠	30,-
1336	MASAGAN MAROKKO DP 5.4.13 klar auf Kabinett-Postanweisungsbriefstück mit Nr. 54	54 △	30,-
1337P	MEKNES MAROKKO 26.6.13, 2x kompletter und klarer Abschlag auf Kabinett-Briefstück mit 2x 5 C. auf 5 Pfg Germania „Marokko“ gepr. Hartung	47(2) △	50,-
1338P	MEKNES MAROKKO DP 3.3.13, nicht ganz komplett, aber klar auf Kabinett-Postanweisungs-Briefstück mit Nr. 50	50 △	40,-



1339	MOGADOR (MAROKKO) DP 16.2.13, fast kompletter Abschlag auf Kabinett-Briefstück mit der Nr. 47, signiert Mansfeld	47 △	25,-
1340	SAFFI MAROKKO 23.6.13, kompletter und klarer Abschlag auf Kabinett-Postanweisungs-Briefstück mit 25 C. auf 20 Pfg Germania „Marokko“	49 △	20,-
1341	SAFFI MAROKKO DP 29.4.15, klar und komplett auf Kabinett-Briefstück mit der Nr. 46	46 △	20,-
1342P	TANGER (MAROKKO) DP c 24.1.11, klarer Abschlag auf Kabinettbriefstück mit der Nr. 46	46 △	70,-
1343P	TANGER (MAROKKO) DP ** 3.2.12, Kabinettbriefstück mit der Nr. 48, signiert Mansfeld	48 △	70,-
1344P	TANGER (Marokko) DP ** 28.7.11, komplett und klar auf Kabinett-Briefstück mit Nr. 50, sehr schönes Stück!	50 △	70,-
1345P	TANGER MAROKKO DP c 17.5.11, klar und komplett auf Kabinett-Briefstück mit der Nr. 35	35 △	65,-
1346	TANGER MAROKKO DP 21.8.12, klar und komplett auf Kabinettbriefstück mit der Nr. 46	46 △	75,-
1347	TANGER MAROKKO c 2.4.12, klar auf Brief mit 10 C. „Marokko“ nach Deutschland, Umschlag oben verkürzt, sonst feines Bedarfsstück!	48 ☒	30,-
1348P	TANGER Marokko DP ** 9.2.14, zweifach klar und komplett auf Briefstück mit zwei Werten 5 C. auf 5 Pfg. Marokko, etwas stockig, siehe auch Foto!	47(2) △	75,-
1349	TETUAN (MAROKKO) DP 10.2.12, fast kompletter Abschlag auf Kabinett-Briefstück mit der Nr. 49	49 △	45,-

## Türkei

1350	1889, 10 Pfg GSK aus HÜTTEN i. ELASS 7.11. mit viel Text nach Jerusalem, vordersseitig Ak-Stempel der österr. Post	☒	15,-
1351P	2 Piaster auf 40 Pfg Germania Privat-GSU als Einschreiben-Brief aus JAFFA DP 18.9.12 via Brindisi nach Triest, Umschlag mit Faltpuren und links etwas verkürzt (hinterlegt), noch feines Bedarfsstück!	PPU ☒	50,-
1352	10 Pfg GSK mit Punktücke, bedarfsgebraucht mit viel Text aus CONSTANTINOPEL 1 22.4.84 nach Hamburg, Ak-Stempel	VP81 ☒	30,-
1353P	10 Para auf 5 Pfg GSU mit privatem Absenderzudruck der Fa. Egger mit K1 JAFFA DP 1.3.05 als Drucksache nach Dresden, leichte Spuren	U2X ☒	40,-
1354	10 Para auf 5 Pfg GSU mit Aufdrucktype III, gebräuchtes Prachtstück mit K1 JAFFA DP 5.12.05	U3 ☒	30,-
1355	20 Para auf 10 Pfg Germania-GSK mit Teilstrich, bedarfsgebraucht aus CONSTANTINOPEL DP 13.12.13 nach Apolda, Firmenbedarf!	P16 ☒	20,-
1356	10 Centimes-GSK, bedarfsgebraucht aus CONSTANTINOPEL DP 28.12.12 mit aufgeklebtem privaten Foto (Blick auf den Hafen mit Schiffen), Randspuren	P17 ☒	20,-
1357P	1 Groschen NDP waagerechtes Paar und Einzelmarke zusammen auf Briefstück gestempelt „CONSTANTINOPEL N.P.A. 31/3 70, Mi. ca. 1000,-“	NV16(3) △	340,-
1358P	2 Groschen NDP 2 Werte zusammen auf Briefstück, je gestempelt „CONSTANTINOPEL N.P.A. 28/10 70 (linke Marke links etwas unregelmäßig gezähnt) Mi. 600,-“	NV17(2) △	200,-
1359P	2 1/2 Gr. und 1/2 Gr. großer Schild auf nicht komplettem Briefstück mit 2x K1 CONSTANTINOPEL 12.1.74 mit Kreis, Marken einwandfrei und gut gezähnt, gepr. Steuer BPP, sehr dekorativ!	V21a,V18 △	80,-
1360P	2 1/2 Gr. und 1 Gr. großer Schild auf Kabinett-Briefstück mit K1 CONSTANTINOPEL KDPA 7.10.73 mit kleinem Kreis, gepr. Steuer BPP	V21a,V19 △	75,-
1361P	2 1/2 Gr. rotbraun und 2 Gr. blau großer Schild auf Kabinett-Briefstück mit K1 vom 8.11.73	V21a,V20 △	70,-
1362	2 1/2 auf 2 1/2 Gr. großer Schild, Kabinettstück mit dekorativer zentrischer Entwertung aus 1875!	V29 ○	35,-
1363	20 Pfg blau, senkrecht Paar auf Briefstück mit 2x K1 DP CONSTANTINOPEL o 14.8.78, in der Zähnung stockfleckig, ansehen!	V34(2) △	20,-
1364P	25 Pfg gelbbraun mit K1 vom 25.10.75, gut gezähnt, aber Stempel etwas ölig durchgeschlagen, daher etwas höher signiert Steuer BPP, bildseitig feines Stück, 200,-	V35a ○	50,-
1365P	2 Mk. stumpfviolettrot, gut gezähntes, gestempeltes Kabinettstück, gepr. R.F. Steuer BPP, feines Stück dieser schwierigen Marke! (450,-)	V37d ○	150,-
1366	2 Mk dunkelrotkarmin, sauber gestempeltes Kabinettstück, signiert R. Steuer BPP (100,-)	V37e ○	40,-
1367P	2 Mk braunpurpur auf Kabinett-Postanweisungsbriefstück mit K1 CONSTANTINOPEL DP 12.9.96	V37e △	40,-
1368P	2 Mk braunpurpur im senkrechten Paar mit Zwischenstegansatz links auf Pracht-Briefstück mit Stempel CONSTANTINOPEL 21.1.97, in der Zähnung gefaltet, sonst gute Erhaltung, gepr. Steuer BPP	V37e(2) △	75,-
1369P	10 Para bis 2 1/2 Piaster auf Pfennig-Ausgabe, kompletter ungebrauchter Prachtsatz als amtlicher Neudruck, teils signiert, 195,-	1/5Na *	70,-



1370



1372



1373



1376



1387

1370P	1 Piaster auf 20 Pfg., postfrischer Randwert des Nachdruckes in tadelloser Erhaltung, Mi. 100,-	3Na **	40,-
1371	1 Piaster auf 20 Pfg lebhaftultramarin, ungebrauchtes Kabinettstück, gepr. Hollmann BPP, Mi. 80,-	3d *	30,-
1372P	1 1/4 Piaster auf 25 Pf. in a-Farbe tadellos gestempelt, Luxusstück! Mi. 300,-	4a ○	110,-
1373P	1 1/4 Piaster auf 25 Pf. in b-Farbe sauber ungebraucht, Kurzbefund Hartung „einwandfrei“, Mi. 160,-	4b *	60,-
1374P	2 1/2 Piaster auf 50 Pfg oliv, ungebrauchtes Kabinettstück, signiert (130,-)	5b *	45,-
1375	10 Para auf 5 Pfg Krone/Adler als Zusatzfrankatur auf 5 Pfg GSK Krone/Adler, gebraucht mit kleinem Text aus CONSTANTINOPEL 1 10.3.92 nach Deutschland, feine MIF!	6,MP30 ☒	35,-
1376P	10 Para bis 2 1/2 Piaster-Aufdruckausgabe auf Krone/Adler, kompletter, farbfrischer und postfrischer Kabinettsatz, bis auf Nr. 10 alle unsigniert, diese bestens signiert Hollmann BPP (650,-)	6/10 **	250,-
1377	20 Para auf 10 Pfg Krone/Adler, Einzelfrankatur auf AK aus CONSTANTINOPEL DP 29.2.99 nach Deutschland, Spuren	7d ☒	30,-
1378P	10 Pf. in e-Farbe (UV gelblichorange) tadellos ungebraucht (Mini-Erstfalzrest), Fotobefund Wiegand: „Einwandfreie Erhaltung!“ Mi. 500,-	7e *	175,-
1379	1 Piaster auf 20 Pfg blau im breiten Format, gestempeltes Bedarfsstück, höher signiert Jäschke-L. BPP	8bD ○	20,-
1380P	1 Piaster auf 20 Pfg lebhaftultramarin, unsignierter postfrischer Kabinett-Viererblock aus der linken unteren Bogenecke (im Rand mit Falz), feine Einheit! (Mi. 160,-)	8d(4) **	60,-
<b>1381P</b>	<b>1 1/4 Piaster auf 25 Pf. in Type IIa tadellos ** Fotoattest Hollmann BPP (1800,- für * I)</b>	<b>9IIa **</b>	<b>500,-</b>
1382P	1 1/4 Piaster auf 25 Pf. in a-Farbe tadellos ungebraucht, voller Originalgummi mit Erstfalzspur, tiefst gepr. Steuer, Mi. 1000,-	9IIa *	250,-
<b>1383FP</b>	<b>1 1/4 Piaster auf 25 Pf. in a-Farbe, tadellos postfrisches Zwischenstegpaar, Fotoattest Hollmann</b>	<b>9IIa ZS **</b>	<b>1500,-</b>
1384P	1 1/4 Piaster auf 25 Pf. gelblichorange tadellos postfrisch, Mi. 160,-	9b **	65,-
1385P	2 1/2 Piaster auf 50 Pf. UV „feuerrot“ sauber gestempelt, etwas erhöht dopp. gepr. Hollmann, Mi. 550,-	10a ○	120,-
1386P	2 1/2 Piaster auf 50 Pf. Zwischenstegpaar tadellos postfrisch, unsigniert Luxus, Fotoattest Hartung: „in fehlerfreier, postfrischer Erhaltung.“ Mi. 900,-	10d ZS **	325,-
1387	10 Para auf 5 Pfg Reichspost mit Aufdrucktype II, portogerechte Einzelfrankatur auf Auslands-Drucksachenkarte (AK) aus BEIRUT DP 4.2.05 nach Frankreich, Ak-Stempel	12II ☒	40,-
1388	10 Para auf 5 Pfg Reichspost, Aufdrucktype II, Einzelfrankatur auf AK als Drucksachenkarte aus CONSTANTINOPEL DP 1 28.11.04 nach Frankreich	12II ☒	35,-
1389P	20 Para bis 2 Piaster auf Reichspost mit Aufdruck „Specimen“, 5 ungebrauchte Kabinettstücke, teils signiert, 950,-	13/17SP *	280,-
1390P	1 Piaster bis 4 Piaster Aufdruckausgabe auf Reichspost, 6 postfrische Kabinettstücke, teils signiert (210,-)	14/19 **	80,-
1391	1 Piaster auf 20 Pfg Reichspost, Aufdrucktype II, auf Kabinett-Postanweisungs-Briefstück, signiert Bothe und Mansfeld	14II △	20,-
1392	1 Piaster auf 20 Pfg Reichspost mit Aufdrucktype II, Einzelfrankatur auf Firmen-Vordruckbrief aus CONSTANTINOPEL DP 1 29.7.04 nach Hamburg, Ak-Stempel, kleine Spuren	14II ☒	45,-
1393	1 1/4 Piaster auf 25 Pfg Germania Reichspost, Viererblock auf Briefstück mit K1 CONSTANTINOPEL 3 *DP* 23.4.04, Bug durch die Zähnung gehend, sonst gute Erhaltung!	15(4) △	20,-
1394	2 Piaster auf 40 Pfg Germania-Reichspost, senkrecht Paar aus der rechten unteren Bogenecke auf Kabinett-Briefstück, dekorativ!	17(2) △	20,-
1395	2 Piaster bis 4 Piaster auf Germania Reichspost, 3 postfrische Kabinettstücke, unsigniert (135,-)	17/19 **	50,-
1396	5 Piaster auf 1 Mk Reichspost mit Aufdrucktype II, gestempeltes Kabinettstück mit K1 JERUSALEM 2.3.05, signiert (120,-)	20II ○	40,-
<b>1397P</b>	<b>5 Piaster auf 1 Mk Reichspost mit Aufdrucktype II in MiF mit 2 Piaster auf 40 Pfg auf kompletter Auslands-Paketkarte aus SMYRNA DP 1 27.08.04 nach Triest, rückseitig diverse Transit- und Ak-Stempel. Vorderseitig diverse hsl. Vermerke und Zollaufkleber, übliche Spuren stören bei dieser seltenen Bedarfsverwendung der Nr. 20 II nicht!</b>	<b>20II,17 ☒</b>	<b>500,-</b>
1398P	5 Piaster fetter Aufdruck auf 1 Mark in a-Farbe tadellos postfrisch, dopp. gepr. Hollmann, Mi. 650,-	20IIa **	200,-
1399P	5 Piaster auf 1 Mk Reichspost, Aufdrucktype I, postfrisches Kabinettstück, unsigniert (140,-)	20IIa **	60,-
1400	5 Piaster auf 1 Mk Reichspost und Paar der 1 1/2 Piaster auf 30 Pfg Reichspost auf Bedarfs-Briefstück aus CONSTANTINOPEL 3 21.6.01	20IIa,16(2) △	20,-
1401P	10 Piaster auf 2 Mk Reichspost, mit Aufdrucktype II, Urmärke Typ I, postfrisches Kabinettstück, doppelt signiert Bothe BPP (600,-)	21II/I **	200,-
1402	15 Piaster auf 3 Mk Reichspost, Type I, ungebrauchtes Kabinettstück, Mi. 60,-	22II/I *	20,-
1403P	15 Piaster auf 3 Mk Reichspost im senkrechten, postfrischen Kabinett-Paar mit linkem Rand und Plattennummer „1“, obere Marke Type I, untere Type II, unsigniert - in dieser Kombination selten!	22II/I,22II/II **	200,-

1404P	25 Piaster auf 5 Mk Reichspost mit Aufdrucktype II, postfrisches Kabinettstück, signiert Bothe (650,-)	23/II **	240,-
1405P	25 Piaster auf 5 Mark in Type I/II (spitze Fünfen) sauber ungebraucht mit Erstfalzspur, Mi. 260,-	23/II *	100,-
1406	25 Piaster auf 5 Mk Reichspost, Type III, ungebrauchtes Kabinettstück, signiert, 220,-	23/III *	80,-
1407P	5 Mark in Type I/III (weiße + rote Nachmalung) tadellos gestempelt, Mi. 320,-	23/III ⊙	120,-



1408



1410



1411

1408P	25 Piaster auf 5 Mark in Type I/IV tadellos ungebraucht Luxus (Minifalzspur) (nur weiße Nachmalung), Fotobefund Hartung: „echt, ungebraucht mit Originalgummi, einwandfrei“ Mi. 380,-	23/IV *	140,-
1409P	25 Piaster fetter Aufdruck („A“ mit „Dach“) sauber ungebraucht, Mi. 240,-	23II *	100,-
1410P	25 Piaster auf 5 Mk Reichspost mit Aufdrucktype II, sauber gestempeltes Prachtstück, signiert Hollmann BPP (700,-)	23II ⊙	220,-
1411P	25 Piaster fetter Aufdruck (A mit „Dach“) auf 5 Mark tadellos gestempelt, dopp. tiefst gepr. Mansfeld IV (nach der alten Michel-Bezeichnung 23IV), Mi. 700,-	23II ⊙	250,-
1412P	1 1/2 Piaster fetter Aufdruck auf 30 Pf. (amtlich nicht ausgegeben) tadellos postfrisch, Attestkopie Steuer: „postfrisch, absolut einwandfrei.“ Mi. 750,-	II **	200,-
1413P	2 Piaster fetter Aufdruck auf 40 Pf. (amtlich nicht ausgegeben) tadellos postfrisch, Attestkopie Steuer: „postfrisch, absolut einwandfrei.“ Mi. 750,-	III **	200,-
1414P	2 1/2 Piaster fetter Aufdruck auf 50 Pf. (amtlich nicht ausgegeben) tadellos postfrisch, Attestkopie Steuer: „postfrisch, absolut einwandfrei.“ Mi. 750,-	IV **	200,-
1415P	10 Para bis 5 Piaster Aufdruckausgabe auf Germania ohne Wasserzeichen, 8 postfrische Kabinettstücke, unsigniert (402,50)	24/31 **	150,-
1416P	10 Para bis 15 Piaster auf 3 Mk komplett, 11 gestempelte Prachtstücke, dabei 2 Briefstücke	24/34 ⊙/△	80,-
1417	1 1/2 Piaster auf 30 Pfg Germania ohne Wasserzeichen, postfrisches Kabinettstück mit rechtem Rand, unsigniert (90,-)	28 **	35,-
1418	2 Piaster auf 40 Pfg Germania ohne Wasserzeichen, postfrisches Kabinettstück, unsigniert (75,-)	29 **	30,-
1419P	15 Piaster auf 3 Mk ohne Wasserzeichen in der b-Farbe, postfrisches Kabinettstück, unsigniert (220,-)	34b **	80,-
1420P	25 Piaster auf 5 Mk ohne Wasserzeichen in der a-Farbe, postfrisches Kabinettstück, unsigniert (650,-)	35a **	250,-
1421	1 Piaster auf 20 Pfg Germania mit Wz. auf Kabinett-Postanweisungsbriefstück mit K1 SMYRNA DP b 4.4.11	38 △	20,-
1422	1 Piaster auf 20 Pfg Germania mit Wz., waagerechtes Paar mit rechtem Rand auf Einschreiben-Bedarfs-Brief aus CONSTANTINOPEL 1 DP 28.9.11 nach Pforzheim, Rand- und Falzspuren	38(2) ⊠	30,-
1423	1 Piaster auf 20 Pfg mit Wz. auf 1 Piaster Privat-GSU der Palästina Bank als Einschreiben-Brief aus BEIRUT 27.11.12 nach Deutschland, Umschlag leider mit Mängeln, ansehen!	38PU ⊠	40,-
1424FP	15 Piaster auf 3 Mark in a-Farbe (UV: rotorange) tadellos postfrisch, Fotobefund Hartung: „postfrisch, einwandfrei.“ Die Marke ist postfrisch sehr selten, da die a-Auflage offenbar praktisch völlig aufgebraucht wurde. Mi. 380,-	46a **	200,-
1425P	15 Piaster auf 3 Mk mit Wasserzeichen, postfrisches Kabinettstück aus der linken oberen Bogenecke (vorgefaltet), unsigniert, im Michel nach wie vor unterbewertete Marke!	46a **	180,-
1426	15 Piaster auf 3 Mark tadellos postfrisch, Mi. 160,-	46b **	55,-
1427	25 Piaster auf 5 Mk mit Wasserzeichen, postfrisches Kabinettstück mit rechtem Rand, unsigniert, Mi. 100,-	47b **	40,-
1428	25 Piaster auf 5 Mk mit Wasserzeichen, sauber gestempeltes Prachtstück, signiert	47b ⊙	40,-
1429P	5 C. bis 100 Centimes auf Germania, kompletter gestempelter Kabinettssatz, dabei 3 Briefstücke, Nr. 51 mit Unterrand, schöner Satz! (220,-)	48/52 △	80,-
1430P	Ausgabe in französischer Währung komplett tadellos postfrisch mit Unterrand, Fotobefund Hartung, Mi. 320,-	48/52 UR **	120,-
1431	25 C. auf 20 Pfg Germania, Einzelfrankatur auf Bedarfsbrief aus SMYRNA DP ** 7.6.09 nach Berlin, rückseitig mit Haftstellen, sonst feiner Beleg!	50 ⊠	35,-
1432P	50 Centimes auf 40 Pfg Germania mit Wasserzeichen, postfrisches Kabinettstück, unsigniert (110,-)	51 **	40,-
1433P	100 Cent. auf 80 Pf. tadellos postfrisch (190,-)	52 **	60,-
1434P	100 C. auf 80 Pf., rechte untere Bogenecke tadellos postfrisch, tiefst gepr. Hartung, Mi. 190,-	52ER **	70,-
1435	1916, 20 Para-GSK der Türkei aus JERUSALEM mit viel Text einer Deutschen via Bayreuth und Österreich (Zensur) nach Düsseldorf, Randmängel	⊠	40,-
1436	1893, 10 Pfg Antwort-GSK D. Reich, bedarfsgenutzt mit K1 SMYRNA ÖSTERREICHISCHE POST 23.8. nach Halle	⊠	30,-
1437	1897, 5 Pfg Privat-GSK Bayern mit Zusatzfrankatur aus NÜRNBERG 16.7. mit Text nach Constantinopel, Ak-Stempel	⊠	20,-

## Türkei Stempel

1438	Ägyptischer Rhomben-Stempel als Entwerter, Lot mit 5 losen Marken, u.a. DP Türkei und Griechenland sowie 1 GSU aus Ägypten	⊙/⊠	40,-
1439	CONSTANTINOPEL 3 *DP* 10.6.04, klar auf Kabinett-Postanweisungsbriefstück mit 1 Piaster auf 20 Pfg, Type II	14II △	20,-
1440	CONSTANTINOPEL 3 *DP* 23.5.05, praktisch komplett auf Kabinett-Postanweisungsbriefstück mit Nr. 14 II	14II △	20,-
1441	JERUSALEM DP a 6.4.05, kompletter und klarer Abschlag auf Postanweisungsbriefstück, 1 kleiner Stockpunkt, sonst in Kabinetterhaltung!	14II △	20,-
1442	CONSTANTINOPEL KDPA 3.10.82 mit Hohlstern, klar und komplett auf Kabinett-Briefstück mit 20 Pfg ultramarin, signiert Mansfeld	V42a △	30,-
1443	JERUSALEM DP ohne Stundenangabe, klarer Abschlag vom 5.12.09 auf Streifenband 5 Centimes auf 5 Pfg Germania nach Straßburg	S6 ⊠	30,-
1444	SMYRNA DP a 14.9.05, klar auf bedarfsgenutzter GSK 20 Para auf 10 Pfg Reichspost nach Deutschland	P7 ⊠	20,-
1445	SMYRNA DP a 8.11.04 auf Kabinett-Postanweisungsbriefstück mit 1 Piaster auf 20 Pfg	14II △	20,-
1446P	JERUSALEM DP 19.7.07 mit Stundenangabe, glasklar auf 10 Para-GSU als Drucksache nach Deutschland, Randspuren	U4 ⊠	150,-
1447P	JERUSALEM DP 23.4.06, als AK-Stempel auf türk. GSK aus ALEPO mit rückseitigem Absender-Stempel des Dt. Konsulat in Aleppo, signiert Steuer BPP	⊠	50,-
1448P	JERUSALEM DP 5.10.12. ohne Stundenangabe, klar auf 5 Centimes-GSU, gebraucht als Drucksache nach Hagen, Falzspuren	U5 ⊠	70,-
1449	JERUSALEM DP a 1.11.01, klar auf 10 Para auf 5 Pfg Ganzsachen-Streifenband nach Hamburg	S2 ⊠	40,-
1450P	SMYRNA DP 7.10...., Teilabschlag des „Rosinenstempels“ auf Pracht-Briefstück mit Nr. 49, signiert	49 △	50,-
1451P	Aus Jerusalem Deutsche Post, violetter Ra2-Nebenstempel auf Auslands-Drucksachen-Umschlag (leider oben beschnitten) aus JAFFA 23.1.03 mit Nr. 12 I nach Hamburg, Ak-Stempel, ARGE + 150,-	12I ⊠	50,-
1452P	AUS SARONA bei Jaffa (Deutsche Post), violetter L2 auf 5 Centimes GSU mit Stempel JAFFA DP 1.11.11 via Port Said nach Gera, Randspuren - nicht häufiger Stempel!	U5 ⊠	200,-
1453P	TEMPEL-KOLONIE HAMIDIJE-WILHELMA, violetter Ovalstempel auf Drucksachenumschlag mit 5 Centimes auf 5 Pfg Germania und K2 JAFFA DP 20.10.08 nach Charlottenburg, Ak-Stempel, Pracht - seltener Stempel!	48 ⊠	300,-

## Türkei Militärmission

1454	A.O.K 4 MIL. MISS. 30.1.1917, klar auf Feldpostkarte mit gedrucktem Absenderaufkleber „Abs. Kraftf. Alfred Windt - Kraftwagen-Pak 505....“, Randspuren	⊠	30,-
1455P	DAMASKUS 14.2.17, klar auf AK mit Text nach Berlin, Spuren, siehe auch Foto!	⊠	50,-
1456P	MARDIN 17.7.17, klar auf türk.- GSK (Formblatt) mit viel Text an eine Feldpost-Adresse, unten mit Randspuren, sonst feine Erhaltung!	⊠	80,-
1457P	1918, Tarnstempel vom 2.1. auf Feldpostkarte mit Briefstempel des Inf. Regt. 703 und Absenderangabe dt. Feldpost 511, datiert Nuyask 30.12.17	⊠	50,-

## Deutsch-Neuguinea

1458P	5 Pfg Privat-GSK „Gruss aus Neu-Guinea“, gebraucht mit Zusatzfrankatur aus HERBERSHÖH 25.4.99 nach Berlin	PP1F1 ⊠	60,-
1459P	5 Pfg Privat-GSK „Gruss aus Stephansort“ gebraucht mit Zusatzfrankatur aus STEPHANSORT 1.7.98 nach Berlin, Ak-Stempel, rückseitig Falzreste, sonst gute Erhaltung!	PP1F2 ⊠	60,-
1460	10 Pfg. Aufdruck-Doppel-GSK gebraucht ohne Text aus MATUPI 12.5.01 nach Kopenhagen, Ak-Stempel	P4 ⊠	40,-
1461	HERBERTSHÖHE, R-Zettel-Studie mit 36 Stück, nach Einfeld Type 3 II (R-Zettel von Matupi mit violetter L1 HERBERTSHÖHE), alle aus Nummer 2 bis 208, sauber auf Albumblatt		200,-
1462P	<b>3 Pfg bis 50 Pfg Aufdruckausgabe (dabei die Nr. 1 b) auf Einschreiben-Brief aus MATUPI 3.3.00 mit hsl. R-Vermerk „R 704“ in rot nach Herford, Ak-Stempel. Vorderseitig mit auf Belegen der dt. Kolonien sehr seltenen R-Zettel „Vom Ausland über Bhnpst. Nr. 19“ und bis auf leichte Falzspuren in dekorativer Gesamterhaltung - seltene Kombination!</b>	1/6 ⊠	400,-
1463P	3 Pfg hellockerbraun, postfrisches Kabinettstück, signiert Bothe BPP	1b **	45,-

1464P	3 Pf. Adlerausgabe „lebhaforangebraun“ neue Farbe, einwandfrei gestempelt, Fotobefund Jäschke-Lantelme, Mi. 350,-	1d ⊙	120,-
1465P	10 Pf. Adlerausgabe „llilrot“ neue Farbe, einwandfrei, tiefst geprüft Jäschke-Lantelme, Mi. 150,-	3b ⊙	50,-
1466P	25 Pf. senkrecht Zwischensteppaar tadellos postfrisch Luxus, Mi. 340,-	5a ZS **	120,-
<b>1467P</b>	<b>3 Pfg bis 5 Mk Schiffszeichnung ohne Wasserzeichen, kompletter gestempelter Kabinettsatz, dabei u.a. 1 Mk und 3 Mk auf Luxus-Briefstücken, 3 Mark gepr. Bothe BPP, 5 Mk signiert HK</b>	<b>7/19 △</b>	<b>370,-</b>
1468P	5 Pfg Schiffszeichnung, 10x auf Einschreiben-Brief aus SIMPSONHAFEN DNG 7.2.10 mit R-Zettel gezähnt (R links) nach Hannover, Ak.-Stempel, Pracht, signiert Mansfeld	8(10) ☒	100,-
1469P	25 Pfg und 2x 3 Pfg Schiffszeichnung auf Einschreiben-Brief aus FRIEDRICH-WILHEMSHAFEN 28.11.11 mit R-Zettel gezähnt (R links) nach Biesenthal, Ak.-Stempel, etwas stockig	11,7(2) ☒	150,-
1470P	3 Mark Kaiserjacht tadellos gestempelt, gepr. Bothe und Fotobefund Hartung, Mi. 190,-	18 ⊙	70,-



1470



1471



1473

1471P	5 Mk Schiffszeichnung ohne Wasserzeichen, postfrisches Kabinettsstück, unsigniert (500,-)	19 **	200,-
1472P	5 Mark Kaiserjacht ohne Wasserzeichen tadellos ungebraucht, Mi. 200,-	19 *	80,-
1473P	5 Mark Kaiserjacht tadellos gestempelt mit zwei vorschriftsmäßigen Abschlägen „HERBERTSHÖHE 11/7 07“, Luxusstück, Fotoattest Hartung: „farbfrisch, sehr gut gezähnt und in fehlerfreier Erhaltung.“ Mi. 600,-	19 ⊙	225,-
1474FP	5 Mk Schiffszeichnung ohne Wasserzeichen, sauber gestempeltes Kabinettsstück, signiert Carl Lange, 600,-	19 ⊙	200,-
1475P	5 Mark mit Wasserzeichen in Type IAI tadellos postfrisch, Mi. 280,-	23IAI **	120,-

## Deutsch-Neuguinea Stempel

1476	HERBERTSHÖH 22.10.98, kompletter Abschlag auf Kabinettsbriefstück mit 20 Pfg Krone/Adler mit Aufdruck	4 △	30,-
1477P	EITAPE auf tadelloser 50 Pf., auf den höheren Werten selten! ArGe-Stempelbewertung 300,- Euro	14 ⊙	110,-
1478P	EITAPE nahezu zentrisch auf tadelloser 10 Pf., ArGe-Stempelbewertung: 300,-	9 ⊙	100,-
1479P	KIETA DNG 7.4.08, klar auf bedarfsgebrauchter 5 Pfg GSK nach Frankfurt, Ak.-Stempel - selten!	P8 ☒	150,-

## DNG Besetzung

1480	2 d G.R.I. auf 10 Pfg GSK Schiffspostzeichnung, sauber ungebraucht, 100,-	P2 *	40,-
1481P	3 d. auf R-Zettel Käwieng mit Abart „ohne Punkt nach der Wertangabe“ (SG 42 a), ungebrauchtes Prachtstück (oben links eckrund) ohne Gummi, signiert Hofmann Gieseke	16dlI (*)	150,-
1482P	3 d auf R-Zettel Rabaul, ungebrauchtes senkrecht Paar, untere Marke mit Abart „ohne Klammer vor Deutsch“ (SG 33 b), obere Marke mit repariertem Eckfehler, sonst gute Erhaltung, Fotoattest Ceremuga - seltene Abart!	16g(2) *	300,-
1483P	Dienstmarke 1d. auf 5 Pf. grün tadellos postfrisch, Mi. 170,-	D2**	60,-

## Deutsch-Ostafrika

1484	5 Pesa auf 10 Pfg GSK, bedarfsgebraucht aus DAR-ES-SALAAM 25.8.96 nach Deutschland, Ak.-Stempel	P6 ☒	20,-
1485	2 Mk braunpurpur auf Kabinetts-Postanweisungs-Briefstück mit K1 TANGA 28.1.98 gepr. Hartung	V37e △	20,-
1486P	1. Aufdruckausgabe, kompletter ungebrauchter Kabinettsatz, signiert, 250,-	1/5 *	60,-
1487P	20 Pesa auf 20 Pf. Zwischensteppaar tadellos postfrisch, Mi. 400,-	4ZS **	140,-
1488P	3 Pfg hellockerbraun mit Aufdruck, postfrisches Kabinettsstück, signiert Jäschke-L. BPP	6b **	45,-
1489	2 Pesa auf 3 Pf. hellockerbraun tadellos gestempelt, Mi. 55,-	6b ⊙	15,-
1490	3 Pesa bis 25 Pesa auf Krone/Adler, 4 postfrische Kabinettsstücke, unsigniert (112,-)	7/10 **	45,-
1491	25 Pesa auf 50 Pfg mit schrägem Aufdruck, senkrecht Kabinettsstück, 68,-	10(2) ⊙	20,-
1492	2 Pesa bis 40 Pesa Schiffszeichnung ohne Wz., 8 postfrische Kabinettsstücke, ca. 140,-	11/18 **	50,-
<b>1493FP</b>	<b>2 Pesa bis 40 Pesa mit Aufdruck, „Specimen“ ungebraucht, Fotoattest Hartung: „Die Marken sind in jeder Beziehung echt, farbfrisch, bis auf einen minimal stumpfen Zahn der 15 Pesa einwandfrei gezähnt und in fehlerfreier, ungebrauchter Erhaltung mit nur leichten Falzspuren. (Der Wert zu 25 Pesa ist postfrisch.) Mi. 1350,-</b>	<b>11/18 SP **/**</b>	<b>400,-</b>
1494	Plattenfehler „Bruch im Oberrand“, 1 Zahn höher geprüft Jäschke-Lantelme, selten! Mi. 550,-	14I ⊙	75,-
1495	25 Pesa Schiffszeichnung, Viererblock mit 4x K1 KILWA 14.4.04	17(4) ⊙	20,-
1496	1 Rupie Schiffszeichnung ohne Wasserzeichen, postfrisches Kabinettsstück, unsigniert (70,-)	19 **	25,-
1497	1 Rupie Schiffszeichnung ohne Wz., sauber gestempeltes Kabinettsstück, 70,- gepr. Hartung	19 ⊙	20,-
1498	1 R Schiffszeichnung ohne Wasserzeichen auf Kabinetts-Briefstück mit 2x K1 TANGA DOA 1.6.12., gepr. Bothe BPP, Mi. 70,-	19 △	25,-
1499	1 Rupie tadellos auf Briefstück, Mi. 70,-	19 △	30,-
1500	2 Rupie Schiffszeichnung ohne Wz., sauber gestempeltes Kabinettsstück, 110,-	20 ⊙	35,-
1501P	2 Rupien Schiffszeichnung ohne Wz. auf Kabinetts-Briefstück mit K1 BAGAMOYO 14.2.07, signiert Mansfeld, sehr schönes Stück! (110,-)	20 △	40,-
1502P	2 Rupien * mit der seltenen „Retusche“	20II *	100,-
1503P	3 Rupien Schiffszeichnung ohne Wz., sauber gestempeltes Kabinettsstück, signiert Mansfeld	21 ⊙	90,-
1504P	3 Rupien in a-Farbe tadellos gestempelt, Fotobefund Hartung, Mi. 350,-	21a ⊙	130,-
1505P	3 Rupien in b-Farbe tadellos gestempelt, gepr. Hartung (260,-)	21b ⊙	100,-
1506	60 Heller o. Wz. auf Kabinetts-Briefstück mit K1 AMANI DOA 1.12.08 (Mi. 120,-)	29 △	40,-
1507	4 Heller Schiffszeichnung auf AK „Bagamojo Araber Kaffee“, bedarfsgebraucht aus TABORA DOA 26.1.14 nach Deutschland	31 ☒	20,-
1508	4 Heller Schiffszeichnung mit Wz. auf AK „Bezirksamt Daressalam, DOA“, bedarfsgebraucht aus DARESSALAM DOA 11.6.08 nach Deutschland	31 ☒	20,-
1509	4 Heller Schiffszeichnung mit Wz. rückseitig auf AK „Die Festung von Tabora“, gebraucht aus PANGANI 26.5.13 nach Berlin, reiner Bedarf!	31 ☒	25,-
1510	7 1/2 Heller Schiffszeichnung mit Wz. auf AK „Lindi - Kasernenhof + Krankenhaus“ gebraucht mit K1 LINDI DOA 1.12.09 in die Schweiz, unauffällige Bugspur, die Marke hat einen Eckzahnfehler	32 △	30,-
1511	60 Heller Schiffszeichnung mit Wasserzeichen, postfrisches Kabinettsstück, unsigniert (90,-)	37 **	35,-
1512P	3 Rupien Schiffszeichnung mit Wasserzeichen in der b-Farbe, gestempeltes Kabinettsstück, signiert, selten und im Michel unterbewertet! (300,-)	39IAb ⊙	120,-
1513P	5 Pf. Kreuzer Königsberg tadellos gestempelt, gepr. Grobe, Mi. 400,-	llb ⊙	140,-
<b>1514P</b>	<b>Missionsausgabe WUGA 1 Rupie als linke obere Bogenecke(!). Minimaler Papierbug im linken Bogenrand, sonst tadellos. Als Bogenecke außerordentlich selten! Fotoattest Steuer, Mi. 1700,-</b>	<b>WUGAV ER (*)</b>	<b>600,-</b>
1515	Heftchenblatt Nr. 13 mit dzg. Heftchenrand, postfrisch mit leichten Stockfleck und üblicher Zähnung, Mi. 90,-	H-BL13A **	30,-
1516	Markenheftchen Nr. 3 mit nicht durchgezähnten H-Blättern, komplettes Prachtstück, Deckel mit Bleistiftbeschriftung, Marken einwandfrei postfrisch (450,-)	MH3B **	200,-

## Deutsch-Ostafrika Stempel

1517	MIKINDANI DOA 8.11.09, 2x recht klar auf Briefstück mit senkrechtem Paar der 2 1/2 Pesa mit Wz., etwas knittrig, ansehen!	30(2) △	25,-
1518P	MOSCHI 2.3.15, klar auf Feldpostkarte mit viel Text nach Daressalam, Absender war ein Leutnant 1 Feldkp., Spuren	☒	180,-
1519P	TANGA DOA a 12.6.15, recht klar auf Bedarfs-Feldpostkarte (datiert Mansabucht?) im Ortsverkehr an einen Dr. im Eingeborenen-Hospital in Tanga	☒	100,-
1520P	TANGA DOA a 3.1.16, glasklar auf Feldpost-Briefvorderseite nach Amani mit Absendervermerk Mayor Baumstark, doppelt signiert Mansfeld	△	80,-
1521	TANGER 13.10.18, K2 auf portofreiem englischen Dienstbrief nach Amani, Umschlag 1x gefaltet und Randmängel, ansehen!	☒	30,-
1522P	DSP OST-AFRIKANISCHE HAUPTLINIE o 3.12.13 und violetter L2 „Deutsches Schutzgebiet“ auf wohl vorfrankiertem Brief mit 10 Pfg Germania nach Hamburg	☒	50,-
1523P	KGF-Lager Ahmednagar, Vordruckbrief mit allen Stempeln vom 10.2.1916 nach Deutschland, leichte Spuren	☒	50,-

## DOA - Besetzung Mafia

1524P 7 1/2 Heller rosarot mit Aufdruck „G.R. MAFIA“ tadellos postfrisch, gepr. Kilian, Mi. 400,- 3b \*\* 130,-

## Deutsch-Südwest-Afrika

1525 1904, Reichsdienstsache im Großformat (1x gefaltet) aus OKAHANDJA DSWA 9.10. und Briefstempel des Hauptquartier DSW nach Berlin, Ak.-Stempel, Rands Spuren ☒ 60,-  
 1526 1905, AK „Fischrevier bei Gibeon“ als Feldpostkarte aus WINDHUK DSWA 17.3.05 nach Hamburg, Eckfehler, ☒ 30,-  
 1527 1905, Großformat (1x gefaltet) mit Schiffsstempel „DSP LINIE HAMBURG-WESTAFRIKA 28.6. und hds. Vermerk "Militaria" nach Berlin, Rands Spuren ☒ 60,-  
 1528 1905, Reichsdienstsache im Großformat (1x gefaltet) aus WINDHUK \*a 8.4. und Briefstempel Hauptquartier Deutsche Schutztruppe nach Berlin, Ak.-Stempel, Rands Spuren ☒ 60,-  
 1529 10 Pfg Privat-GSK, gebraucht aus OKAHANDJA 2.12. via Otjimbingue nach Berlin, Rands Spuren, gepr. Bothe BPP PP2/F1 ☒ 40,-  
 1530P 10 Pfg Aufdruck-GSK „Gruss aus Windhuk“, gebraucht aus OUTJO DSWA 18.6.98 nach Berlin, Ak.-Stempel PP2/F1 ☒ 45,-  
 1531P 10 Pfg GSK, bedarfsgebraucht als ZEITUNGSSACHE aus WARMBAD DSWA 4.6.14 nach Berlin mit rückseitigem Eingangsstempel und Absenderstempel P14 ☒ 300,-  
 1532 5 Pfg GSK bedarfsgebraucht aus TSUMEB DSWA 16.5.08 nach Deutschland, Ak.-Stempel P17 ☒ 20,-  
 1533 2 Mk braunpurpur auf Kabinett-Briefstück mit Stempel WINDHOECK 10.11.97, signiert VS37e △ 20,-  
 1534P 2 Mk braunpurpur, senkrecht Paar auf Kabinett-Postanweisungs-Briefstück mit 2x K1 WINDHOECK 14.4.99 VS37e(2) △ 40,-  
 1535 2 Mk rötlichkarmin auf Kabinett-Postanweisungs-Briefstück mit K1 WINDHUK DSWA 9.11.00, signiert Hartung VS37f △ 30,-  
 1536P 10 Pfg karmin im 6er-Block und Paar der 20 Pfg auf Bedarfsbriefstück mit K1 SWAKOPMUND 11.1.97, Marken zum Teil fehlerhaft, siehe auch scan! VS47d(6),VS48(2) △ 50,-  
 1537 2 Pfg Krone/Adler auf Kabinett-Briefstück mit klarem K1 „GIBEON 15.11.00“ △ M52 △ 30,-  
 1538 5 Pfg mit Aufdruck, 4 Stück als Streifen gelehbt auf Kabinett-Briefstück mit K1 OTJIMBINGUE 10.9.98 2(4) △ 20,-  
 1539 10 Pfg Aufdruckausgabe, Einzelfrankatur auf Bedarfsbrief aus GROSS-BARMEN DSWA 20.1.00 nach Wernigerode, Umschlag mit Falts Spuren 3 ☒ 30,-



1540



1541



1542



1543



1544

1540P 25 Pf. mit Aufdruck in drei Worten sauber ungebraucht, gepr. Bothe, Mi. 280,- I \* 90,-  
 1541P **25 Pfg und 50 Pfg Krone/Adler mit Aufdruck „Deutsch-Südwest-Afrika“, 2 postfrische Kabinettstücke, signiert Bothe BPP bzw. Bothe, postfrisch recht selten, werden meistens nur ungebraucht angeboten! (1500,-)** I/II \*\* 500,-  
 1542P 25 Pf. mit Schrägaufdruck tadellos postfrisch, taufisches Luxusstück ohne jedes Signum, Fotoattest Hartung: „echt, farbfrisch, sehr gut gezähnt und in fehlerfreier, postfrischer Erhaltung.“ Mi. 750,- la \*\* 300,-  
 1543P 25 Pf. Schrägaufdruck in dunkelorange tadellos ungebraucht mit sauberem Falz, Fotobefund Hartung: „dunkelorange, echt, ungebraucht mit Originalgummi, einwandfrei.“ Mi. 350,- lb \* 230,-  
 1544P 50 Pf. mit schrägem Aufdruck „Deutsch-Südwest-Afrika“ tadellos ungebraucht mit nur geringer Falzspur, Fotobefund Hartung, Mi. 280,- II \* 100,-  
 1545P 3 Pf. in c-Farbe tadellos postfrisch, Fotobefund Hartung: „postfrisch, einwandfrei.“ Mi. 220,- 5c \*\* 75,-  
 1546 10 Pfg mit Aufdruck auf Kabinett-Briefstück mit K1 BETHANIEN DSWA 10.5.00 gepr. Hartung 7 △ 20,-  
 1547 10 Pfg Krone/Adler mit Aufdruck „Deutsch-Südwestafrika“, postfrischer Kabinett-Viererblick 7a(4) \*\* 20,-  
 1548P **25 Pfg Aufdruckausgabe, gestempeltes Kabinettstück mit früher Entwertung vom 3.2.00, signiert Gebr. Senf, 1300,-** 9 ⊙ 350,-  
 1549P **25 Pfg Krone/Adler mit Aufdruck „Deutsch-Südwestafrika“, postfrisches Kabinettstück, signiert Gebr. Senf - seltene Marke! (1200,-)** 9a \*\* 450,-  
 1550 5 Pfg Schiffszeichnung ohne Wasserzeichen, postfrisches Kabinettstück, unsigniert (60,-) 12 \*\* 25,-  
 1551 5 Pfg Schiffszeichnung ohne Wasserzeichen, postfrisches Kabinettstück, unsigniert (60,-) 12 \*\* 25,-  
 1552 20 Pfg Schiffszeichnung auf Kabinett-Postanweisungs-Briefstück mit K1 WINDHUK DSWA 23.9.03 14 △ 20,-  
 1553P 30 Pfg Schiffszeichnung ohne Wasserzeichen, postfrisches Kabinettstück, unsigniert (240,-) 16 \*\* 100,-  
 1554 30 Pfg Schiffszeichnung ohne Wz., senkrecht Paar auf Kabinett-Postanweisungs-Briefstück mit 2x K1 KARIBIB DSWA 22.10.07 16(2) △ 20,-  
 1555 40 Pfg. Schiffszeichnung, als EF auf Einschreiben-Brief aus WINDHUK 10.8.06 nach Saarbrücken, Rand- und Falts Spuren 17 ☒ 40,-  
 1556P 1 Mark rot sauber ungebraucht, Mi. 140,- 20 \* 54,-  
 1557 1 Mk Schiffszeichnung ohne Wasserzeichen, 2x mit violettem L1 „AUS“ und Wanderstempel vom 30.1., Kabinettstück, signiert Bothe BPP 20 ⊙ 25,-  
 1558 2 Mark blau tadellos postfrisch, Mi. 120,- 21 \*\* 50,-  
 1559P 5 Mk Schiffszeichnung, sauber gestempeltes Kabinettstück mit K1 LÜDERITZBURG 3.3.06, 200,- 23 ⊙ 60,-  
 1560 3 Pfg Schiffszeichnung, 2x auf Foto-AK „Steinhaus mit Arbeiter“, gebraucht mit Text aus WINDHUK DSWA \*\* 18.7.08, Bugspuren 24(2) ☒ 20,-  
 1561 1 Mk Schiffszeichnung mit Wasserzeichen, Zähnung A, gestempeltes Kabinettstück, gepr. Steuer VÖB (Mi. 85,-) 29A ⊙ 20,-  
 1562 1 Mk Schiffszeichnung mit Wz., sauber gestempeltes Kabinettstück mit K1 KUB DSWA 10.2.14, 85,- 29A ⊙ 30,-  
 1563P 2 Mk Schiffszeichnung mit Wasserzeichen, Zähnung B, postfrisches Prachtstück, unsigniert, im Michel immer noch unterbewertet! (300,-) 30B \*\* 120,-  
 1564P 5 Mark Kaiserjacht mit Wz. in Type Aa tadellos gestempelt, gepr. Staruschek, Mi. 340,- 32Aa ⊙ 140,-  
 1565P 5 Mk Schiffszeichnung mit Wasserzeichen, Zähnung A in der b-Farbe, gestempeltes Kabinettstück, Kurzbefund Hartung: „...einwandfrei!“ 32Ab ⊙ 120,-  
 1566 Markenheftchen Nr. 3 mit nicht durchgezähnten Heftchen-Blättern, postfrisches Prachtstück, Klammer war vermutlich einmal gelöst, 280,- MH3B \*\* 80,-

## Deutsch-Südwestafrika Stempel

1567 ABBABIS, Groteskschrift, violetter L1 und Wanderstempel vom 2.11.04 auf Kabinett-Briefstück mit 3 Pfg Schiffszeichnung gepr. Hartung 11 △ 25,-  
 1568 ABBABIS, violetter L1 in Groteskschrift und Wanderstempel vom 10.12.04 auf Bedarfsbriefstück mit 10 Pfg Schiffszeichnung, etwas fleckig 13 △ 25,-  
 1569 ABBABIS, violetter L1 und Wanderstempel vom 9.12.04 auf Kabinettbriefstück mit 10 Pfg Schiffszeichnung, gepr. Bothe BPP 13 △ 25,-  
 1570 GIBEON 30.11.07, klarer Abschlagn auf Kabinett-Postanweisungs-Briefstück mit 20 Pfg Schiffszeichnung 14 △ 20,-  
 1571 JAKALSWATER, schwarzer L1 auf Kabinett-Briefstück mit Nr. 7 und Wanderstempel vom 4.1.00 7 △ 25,-  
 1572 KANUS DSWA 9.6.11, klar und komplett auf Kabinett-Postanweisungs-Briefstück mit 20 Pfg Schiffszeichnung ohne Wz. (leicht eckrund) 14 △ 20,-  
 1573P KAPENOUSSEU, hds. und Wanderstempel vom 30.10.01 auf Kabinett-Briefstück mit 5 Pfg Aufdruckausgabe, signiert Rohr 6 △ 70,-  
 1574 KARIBIB DSWA 18.8.02, klar als Ak-Stempel auf Druckssachenkarte aus AUGSBURG 7.6 mit 5 Pfg Wappen (Lochung W&C=Wimpfheimer & CO.) und retour ☒ 20,-  
 1575 KARIBIB DSWA 23.1.06 auf unfrankierter RDS nach Swakopmund, Ak.-Stempel ☒ 30,-  
 1576 KEETMANSHOOP 19.4.04, K1 auf Feldpostbrief mit Dienstsiegelstempel, Randstempel ☒ 30,-  
 1577 KHAN DSWA 13.10.13, nicht ganz komplett auf Pracht-Briefstück mit 10 Pfg Schiffszeichnung ohne Wz. 13 △ 20,-  
 1578 KUIS DSWA 10.2.01, nicht ganz komplett auf Pracht-Briefstück mit Nr. 5b 5b △ 20,-  
 1579 OKAHANDJA DSWA ...3.12, kompletter Abschlagn auf Kabinett-Postanweisungs-Briefstück mit 20 Pfg Schiffszeichnung gepr. Hartung 14 △ 20,-  
 1580 OKAHANDJA DSWA 11.3.15m klar und fast komplett auf Briefstück mit 10 Pfg Schiffszeichnung mit Wasserzeichnung, Kriegsdatum! 26a △ 20,-  
 1581 OKAHANDJA DSWA 13.6.05, klar auf Feldpost- AK „Gebirgsgeschütz in Feuerstellung“ nach Deutschland, Spuren ☒ 20,-  
 1582 OKAHANDJA DSWA 8.8.04 auf Feldpostbrief nach Hamburg, Ak.-Stempel, Falt- und Rands Spuren ☒ 25,-  
 1583P OKASISE DSWA 1.11.11, 2x klar (1x komplett) auf Pracht-Briefstück mit Paar der 10 Pfg Schiffszeichnung mit Wz., feines Stück aus dem Bedarf! 26(2) △ 50,-  
 1584 OKASISE DSWA 25.2, klar, aber nicht ganz komplett auf Pracht-Briefstück mit 10 Pfg Schiffszeichnung mit Wz. 26 △ 30,-  
 1585 OKOMBAHE DSWA 8.4.06, komplett auf Kabinett-Briefstück mit 10 Pfg Schiffszeichnung ohne Wz. 13 △ 20,-  
 1586 OMARURU 2.9.12, klar und komplett auf Kabinett-Postanweisungs-Briefstück mit Nr. 17 17 △ 20,-  
 1587 OMARURU 3.7.12, klar und komplett auf Kabinett-Postanweisungs-Briefstück mit 20 Pfg Schiffszeichnung, leichte Randklebung ohne Einschränkungen! 27 △ 20,-  
 1588P ONGUATI DSWA 3.10.12, links nicht ganz komplett auf Briefstück mit 10 Pfg Schiffszeichnung mit Wz. (oben rechts mit Eckfehler), noch feines Bedarfsstück mit diesem nicht häufigen Stempel! 26 △ 50,-  
 1589P OTJIWARANGO, Schreibmaschinenschrift, violetter L1-Teilabschlagn mit Wanderstempel auf loser 10 Pfg Schiffszeichnung, siehe auch Foto! gepr. Hartung 26 ⊙ 40,-

1590	OTJIWARONGO DSWA 21.3.08, kompletter Abschlag auf Kabinett-Postanweisungs-Briefstück mit 20 Pfg Schiffszeichnung, gepr. Bothe BPP	14 △	20,-
1591P	OTJONSJATI DSWA 27.9.09, klar und kompletter Abschlag auf kompletter Briefvorderseite mit 10 Pfg Schiffszeichnung, würde ein Kabinett-Briefstück ergeben!	26 △	80,-
1592	RICHTHOFEN DSWA 29.3.08, nicht ganz kompletter Abschlag auf Prachtbriefstück mit 10 Pfg Schiffszeichnung	13 △	30,-
1593	SEEHEIM DSWA 14.2.09, klar und komplett auf Postanweisungs-Briefstück mit 40 Pfg Schiffszeichnung ohne Wz., Marke mit verklebtem Einriss, sonst feine Erhaltung!	17 △	20,-
1594	SWAKOPMUND DSWA 14.3.06 auf Feldpost-Vordruckarte mit Briefstempel nach Bayern	☒	20,-
1595	SWAKOPMUND DSWA 16.11.07, 2x klar auf Kabinett-Postanweisungs-Briefstück mit Paar der 30 Pfg Schiffszeichnung ohne Wz.	16(2) △	20,-
1596	SWAKOPMUND DSWA 23.3.08, klar und komplett auf Kabinett-Postanweisungs-Briefstück mit Nr. 17	17 △	20,-
1597	WINDHOEK 13.2.00, klar als AK-Stempel auf „Gruss aus-AK“ aus WORBIS	☒	20,-
1598	WINDHUK DSWA 8.7., fast kompletter Abschlag auf Kabinett-Postanweisungs-Briefstück mit 30 Pfg Schiffszeichnung	16 △	20,-
1599P	EISENBahn-STATION KARIBIB, 14.10.19..., schwarzer Ra3 Teilabschlag auf loser 10 Pfg. Krone/Adler mit Aufdruck, nicht häufig!	7 ☉	50,-
1600	K.D. FELDPSTEXPED. SÜDWESTAFRIKA a 31.7., klar und komplett auf Kabinett-Briefstück mit 5 Pfg Schiffszeichnung, signiert Mansfeld	12 △	20,-
1601P	K.D.FELDPSTATION No 3 2.10., 2x klar auf Kabinettstück der 1 Mk Schiffszeichnung ohne Wasserzeichen, signiert Hoffmann Gieseke, interessante Kombination!	20 ☉	50,-
1602	MSP Nr. 13 (SMS Palatia) 25.6.04, klar auf Feldpostbrief mit Absenderangabe nach Leipzig, Umschlag oben etwas beschnitten	☒	50,-
1603	MSP No. 65 (D. Lucie Woermann) 12.2.04, klar auf Feldpostkarte nach Deutschland, Spuren	☒	25,-

## Kamerun

<b>1604P</b>	<b>2 Mk mittelrosala mit K1 KAMERUN 13.5.88, sauber gezähntes Bedarfsstück mit kleiner Stelle mit abgeriebener Farbe, sonst in guter Erhaltung, entsprechende Fotoattest Dr. Steuer BPP - seltene Marke! (1500,-)</b>	<b>V37c ☉</b>	<b>350,-</b>
1605	10 Pfg Krone/Adler im Paar auf Kabinett-Postanweisungs-Briefstück mit K1 VIKTORIA KAMERUNGEBIET 1.11.95	V47(2) ☒	40,-
1606	20 Pfg Krone/Adler im Paar auf Pracht-Postanweisungs-Briefstück mit 2x K1 KAMERUN 13.3.95, gepr. Bothe BPP	V48d(2) △	25,-
1607	20 Pfg lebhaftultramarin, senkrecht Paar auf Kabinett-Postanweisungs-Briefstück mit 2x K1 KAMERUN 13.7.95, 1Wert mit Randklebung	V48d(2) △	30,-
1608	20 Pfg violettultramarin im senkrechten Paar auf Kabinett-Postanweisungs-Briefstück mit K1 KAMERUN 28.12.94, signiert Dr. Steuer BPP	V48d(2) △	25,-
1609	50 Pfg lilabraun auf Kabinett-Briefstück mit K1 KAMERUN 17.2.97, gepr. Dr. Steuer BPP	V50d △	20,-
1610P	10 Pfg bis 50 Pfg Krone/Adler mit Aufdruck, 4 postfrische Kabinettstücke, unsigniert (161,-)	3/6 **	65,-
1611P	25 Pfg Krone/Adler mit Aufdruck, postfrischer Kabinett-Viererblock mit Oberrand (dort Falzreste), unsigniert, Mi. 280,-	5a(4)OR **	110,-
1612P	25 Pf. dunkelorange zentrisch gestempelt KAMERUN 3/5 99, Fotobefund Hartung: „echt, leichte Mängel (Schürfung rückseitig unten).	5b ☉	50,-
1613P	50 Pf. Zwischensteppaar tadellos postfrisch, Mi. 200,-	62b **	70,-
1614	5 Pfg Schiffszeichnung auf AK „Gruss aus Kribi - Kribi Fluss“, gebraucht ab KRIBI 5.9.04, Spuren	8 ☒	30,-
1615	20 Pf. ohne Wasserzeichen tadellos postfrisch, Mi. 100,-	10 **	35,-
1616P	5 Mark Kaiserjacht tadellos gestempelt „DUALA 26.9. 12“, Fotobefund Hartung: „echt, einwandfrei“ Mi. 600,-	19 ☉	210,-
1617	Heftchen-Blatt Nr. 13 mit nicht durchgezähntem Rand, ungebrauchtes Kabinettstück	H-Bl.13B *	20,-

## Kamerun Stempel

1618	BARE KAMERUN 19.8.13, klar und komplett auf Kabinett-Briefstück mit Paar der 5 Pfg Schiffszeichnung	21(2) △	35,-
1619P	BONAMBASI KAMERUN 23.6.09, klar und komplett auf Kabinett-Briefstück mit 5 Pfg Schiffszeichnung	8 △	70,-
<b>1620P</b>	<b>BUAR, sehr klarer, gut kontrastierender vollständiger Abschlag des sehr seltenen Stempels auf Briefstück mit Paar der 5 Pf. mit Wz. So schön sieht man diesen Stempel selten! Fotoattest Steuer vom 18.3. 2001</b>	<b>21 △</b>	<b>600,-</b>
1621	CAMPO KAMERUN 1.11.06, glasklar und komplett auf Kabinett-Briefstück it 25 Pfg Schiffszeichnung	11 △	20,-
1622P	DSCHANG KAMERUN 18.1.14, klar auf bedarfsgebrauchter AK „Landschaft im Graßland“ (mit Wasserfall) mit viel Text und 5 Pfg Schiffszeichnung, leider mit Leim aufgeklebt, dadurch fleckig, dennoch recht selten!	21 ☒	75,-
1623P	DUME KAMERUN 12.8.13, klar auf bedarfsgebrauchter AK „Ngaundere Fullah-Gehöft“ mit viel Text und 5 Pfg Schiffszeichnung (Randklebung), feines Bedarfsstück!	21 ☒	70,-
1624	DUME KAMERUN 7.6.08, 2x klar und komplett auf Kabinettbriefstück mit senkrechtem 3er-Streifen der 10 Pfg Schiffszeichnung!	22(3) △	35,-
1625P	EKODODO KAMERUN 5.5.13, glasklarer und kompletter Abschlag auf Briefstück mit 25 Pfg Schiffszeichnung, signiert Bothe, Luxusstück!	11 △	160,-
1626	JAUNDE KAMERUN 10.11.10, klar auf bedarfsgebrauchter AK „NGAUNDERE Musikcorps des Sultan“ mit Text nach Leipzig	21 ☒	50,-
1627	JOHANN-ALBRECHTSHÖHE KAMERUN 28.02.09, klar und komplett auf Kabinettbriefstück mit 10 Pfg Schiffszeichnung	22 △	20,-
1628	JOKO KAMERUN 2.1.05, klar und komplett auf Kabinettbriefstück mit 10 Pfg Schiffszeichnung	9 △	35,-
1629	KAMPO - 2.10.13 glasklar a. Paketkartenausschnitt mit 10 Pf., gepr. Gentsch	22 △	60,-
1630	OSSIDINGE KAMERUN 12.10.10, fast kompletter Abschlag auf Bedarfsbriefstück mit 25 Pfg Schiffszeichnung	11 △	25,-
1631	OSSIDINGE KAMERUN 26.7.07, klar und komplett auf Kabinett-Briefstück mit 5 Pfg Schiffszeichnung und R-Zettel!	8 △	45,-
1632	OSSIDINGE auf Ganzsache P15, geschrieben im Zollposten EKANG.	P15 ☒	40,-
1633	3 Pfg. braun, MEF(5) auf Ansichtskarte, (eine Ecke lädiert) mit Stpl. Deutsche Seepost Linie Hamburg Westafrika vom 7.4.03 nach Löwen Schlesien mit Ank-Stpl.	7 ☒	60,-

## Karolinen

1634FP	3 Pfg Krone/Adler mit diagonalem Aufdruck, ungebrauchtes Kabinettstück mit Erstfalz, unsigniert, 750,-	11 *	220,-
--------	--	------	-------



1635



1636



1638



1641



1642

1635P	3 Pf. diagonaler Aufdruck tadellos und ideal zentrisch gestempelt „PONAPE 16/3/00“. Luxus-Briefstück! Fotoattest Steuer, Mi. 850,-	11 △	275,-
1636P	5 Pf. Diagonalaufdruck, tadellos ungebraucht, Fotoattest Bothe BPP „ist in jeder Hinsicht als echt zu bestätigen...Qualitätsmängel oder Reparaturen waren nicht nachzuweisen.“ Mi. 750,-	21 *	245,-
1637P	5 Pfg Krone/Adler mit diagonalem Aufdruck auf Kabinett-Briefstück mit klarem Stempelabschlag „PONAPE KAROLINEN 4.1.00“, Fotoattest Hartung: „...Die Erhaltung ist einwandfrei!“, schönes Stück mit zeitgerechter Entwertung! Mi. 750,-	21 △	280,-
1638P	10 Pfg Krone/Adler mit diagonalem Aufdruck, postfrisches Kabinettstück, signiert Bothe BPP (200,-)	3l **	65,-
1639P	10 Pfg und 20 Pfg Krone/Adler mit diagonalem Aufdruck, 2 postfrische Kabinettstücke, signiert HK (400,-)	3/4l **	130,-
<b>1640FP</b>	<b>50 Pf. Diagonalaufdruck tadellos postfrisch, Luxus, dopp. gepr. Bothe und Fotoattest Hartung: „postfrisch, farbfrisch, sehr gut gezähnt und in jeder Beziehung echt und einwandfrei erhalten.“ Mi. 1800,-</b>	<b>6l **</b>	<b>600,-</b>
<b>1641P</b>	<b>50 Pf. Diagonalaufdruck tadellos und sehr sauber gestempelt, mit Falz auf dazugehörigem Briefstück replaziert, Marke dopp. tiefst gepr. Lantelme, Mi. 1800,-</b>	<b>6l ☉</b>	<b>550,-</b>
<b>1642P</b>	<b>50 Pf. Diagonalaufdruck tadellos gestempelt auf Briefstück mit ideal zentrischem Stempel „PONAPE 9/1 01“, Luxusstück! Fotoattest Hartung: „farbfrisch, sehr gut gezähnt und in fehlerfreier Erhaltung. Der Stempel ist ebenfalls echt und zeitgerecht.“ Mi. 1800,-</b>	<b>6l △</b>	<b>600,-</b>
1643P	3 Pfg bis 50 Pfg Krone/Adler mit steilem Aufdruck, kompletter postfrischer Kabinettsatz, 5 Pfg signiert Bothe BPP, sonst unsigniert (520,-)	1/6ll **	200,-
1644P	10 Pf. steiler Aufdruck in c-Farbe tadellos ungebraucht (sauberer Erstfalzrest), Fotobefund Jäschke-Lantelme, Mi. 170,-	3llc *	85,-
1645P	3 Mark Kaiserjacht tadellos gestempelt auf Briefstück, gepr. Bothe, Mi. 170,-	18 △	80,-
1646FP	5 Mk Schiffszeichnung ohne Wasserzeichen, postfrisches Kabinettstück aus der rechten oberen Bogenecke, unsigniert! (600,- +)	19 **	200,-
1647P	5 Mk Schiffszeichnung ohne Wasserzeichen, ungebrauchtes Kabinettstück (entfalzt), unsigniert (200,-)	19 *	70,-

1648P	5 Pf. auf 3 Pf. Provisorium sauber gestempelt auf großem Briefstück (fast halbe Postkarte!), Altsignaturen Richter, Köhler, Thier und neues Attest Hartung (4000,-)	7Pv △	1300,-
1649P	5 Pf. auf 3 Pf Provisorium als EF mit Tagesstempel von PONAPE 12.7.10 auf Ansichtskarte „Ponape Steinbrücke“ nach Dattenfeld, Attest Bothe BPP „in jeder Hinsicht als echt zu bestätigen... farbfrisch und sauber erhalten, gut zentriert und fehlerfrei in der Zähnung.“ (7000,-)	7Pv ☒	2200,-
1650	5 Pfg Schiffszeichnung mit Wasserzeichen, postfrischer Prachtviererblock mit linkem Rand, Gummibug, sonst einwandfrei, unsigniert (152,-)	A21(4) **	45,-

## Karolinen Stempel

1651P	PALAU PALAU-INSELN 24.7.11, 2x klar und komplett auf Kabinett-Briefstück mit 2x 3 Pfg Schiffszeichnung	7(2) △	70,-
-------	--	--------	------

## Kiautschou

1652P	Vorläufer 3 Pfennig mit Plattenfehler Bänderolenbruch, einwandfrei, tiefst geprüft Jäschke-Lantelme, Mi. 150.-	V11I b P ⊙	45,-
1653	20 Pfg mit diagonalem Aufdruck, senkrecht Paar auf Bedarfsbriefstück mit K1 TSINGTAU KIAUTSCHOU 10.11.99, signiert	V4(2) △	20,-
1654P	20 Pfg blau mit steilem Aufdruck, gestempeltes Bedarfsstück mit leichten Knitter, etwas höher signiert Dr. Hartung, 240,-	V4II ⊙	50,-
1655	25 Pf. Steilaufdruck tadellos gestempelt, gepr. Bothe	V5II ⊙	38,-
1656	10 Pfg Germania-Reichspost auf Bedarfs-Briefstück mit K1 TISINGTAU KIAUTSCHOU a 13.2.01	M56 △	30,-
1657	Ganzsache P 7A tadellos gebraucht	P7A ☒	40,-
1658P	5 Pfg auf 10 Pfg mit steilem Aufdruck, Einzelfrankatur auf fehlerhafter Postkarte mit Text aus TSINGTAU KIAUTSCHOU 21.6.00 nach Deutschland, siehe auch Foto!	11I ☒	70,-
1659P	3 Pfg bis 50 Pfg Schiffszeichnung mit Aufdruck „Specimen“, 8 ungebrauchte Kabinettstücke, signiert Bothe BPP (800,-)	5/12SP *	250,-
1660	25 Pf. mit Aufdruck „Specimen“ tadellos postfrisch (200,-)	9SP **	50,-
1661P	5 Mark Kaiserjacht sauber ungebraucht (Mi. 250,-)	17 *	100,-
1662P	5 Mark Kaiserjacht tadellos gestempelt Luxus, Fotoattest Hartung: „in jeder Beziehung echt und einwandfrei erhalten.“ Mi. 800,-	17 ⊙	300,-
1663	1/2 Dollar Schiffszeichnung ohne Wasserzeichen, ungebrauchtes Kabinettstück, 85,-	24 *	30,-
1664	40 C. Schiffszeichnung mit Wz., sauber gestempeltes Kabinettstück, signiert (65,-)	33 ⊙	20,-

## Kiautschou Stempel

1665	K.D.FELD.POSTSTATION No.1 29.9., klarer Abschlag auf loser 5 Pfg Schiffszeichnung	6 ⊙	20,-
1666P	TSINGTAU KIAUTSCHOU 6.9.06 ohne Buchstabe a, klar und praktisch komplett auf Briefstück mit Nr. 18, links etwas knapp geschnitten, Marke aber einwandfrei!	18 △	50,-
1667	LITSUN KIAUTSCHOU 12.8.06, glasklar und komplett auf Kabinett-Briefstück mit 1 C. Schiffszeichnung gepr. Hartung	18 △	20,-
1668	TSINGTAU-TAPAUTAU KIAUTSCHOU 18.12.07, kompletter glasklarer Abschlag auf Kabinett-Briefstück mit 1 C. ohne Wasserzeichen	18 △	20,-
1669	TSINGTAU Gr. HAFEN KIAUTSCHOU 17.4.12, klar auf Kabinett-Briefstück mit Nr. 29	29 △	20,-
1670P	TSINTANFORT 29.3.98, nicht ganz komplett auf Kabinett-Briefstück mit Nr. V31	V31 △	40,-

## Marianen

1671P	20 Pfg Krone/Adler mit diagonalem Aufdruck, postfrisches Kabinettstück, unsigniert (700,-)	4I **	200,-
1672FP	50 Pf. Diagonalaufdruck tadellos gestempelt SAIPAN 1/1/oo (Sorte II nach Friedemann), Fotoattest Steuer	6I ⊙	600,-
1673P	3 Pfg bis 50 Pfg Krone/Adler mit steilem Aufdruck, kompletter postfrischer Kabinettstempel, 50 Pfg signiert Bothe BPP, sonst unsigniert (550,-)	1/6 II **	200,-
1674P	5 Pfg Krone/Adler mit steilem Aufdruck, postfrischer Kabinett-Viererblock mit Unterrand, unsigniert (160,-)	2II(4) **	65,-
1675	20 Pf., 3 tadellos postfrische Bogenecken, links und rechts oben sowie rechts unten	4II ER **	120,-
1676P	20 Pf. steiler Aufdruck Zwischenstegpaar tadellos postfrisch, Mi. 250,-	4II ZS **	90,-
1677P	25 Pf. gelblichorange Zwischenstegpaar tadellos postfrisch, Fotobefund Hartung: „echt, postfrisch, einwandfrei“ Mi. 650,-	5IIa ZS **	250,-
1678	25 Pf. Steilaufdruck dunkelorange ungebraucht mit Neugummi, Fotobefund Hartung	5IIb NG	40,-
1679FP	5 Mk Schiffszeichnung ohne Wasserzeichen auf Kabinett-Briefstück mit komplettem K1 SAIPAN MARIANEN, signiert Carl Lange, 600,-	19 △	200,-



1680



1682



1684

1680P	5 Mark mit Wasserzeichen in B-Zähnung tadellos postfrisch, Mi. 220,-	21B **	90,-
-------	--	--------	------

## Marshall-Inseln

1681FP	3 Pf. Berliner Ausgabe mit Plattenfehler „Bruch der Bandrolle“ tadellos gestempelt, gepr. Gebr. Senf. Sehr seltene Marke!!!	1II PF I ⊙	400,-
1682P	10 Pf. Berliner Ausgabe in b-Farbe tadellos ungebrauchte rechte untere Bogenecke (Erstfahzrest), Fotobefund Jäschke-Lantelme: „in fehlerfreier, ungebrauchter Erhaltung.“ Mi. 300,-	3Ib *	150,-
1683FP	10 Pf. Berliner Ausgabe lilarot, hellzinnober quarzend, tadellos ungebraucht, Fotobefund Jäschke-Lantelme: „in fehlerfreier, ungebrauchter Erhaltung.“ Mi. 300,-	3Ib *	140,-
1684P	25 Pf. Berliner Ausgabe in b-Farbe tadellos gestempelt, Fotobefund Hartung: „dunkelorange, echt, gestempelt (rückdatiert), einwandfrei.“	5Ib ⊙	300,-



1685



1686

1685P	3 Pf. lebhaftorangebraun auf △ mit erstem Stempel „Marshall-“. Attest Dr. Hartung „Die Erhaltung ist einwandfrei.“ Die Marke ist im Michel nach wie vor unterbewertet, da sie seltener als die 1I ist!	7b △	500,-
1686P	25 Pf. dunkelorange gestempelt auf Briefstück, Fotobefund Hartung: „echt, gestempelt, leichte Mängel (Zähnung unten etwas unregelmäßig).“	11b △	50,-
1687P	25 Pf. dunkelorange Zwischenstegpaar tadellos postfrisch, Fotobefund Hartung: „dunkelorange, echt, postfrisch, einwandfrei.“	11b ZS **	250,-
1688	5 Mark ohne Wasserzeichen sauber ungebraucht mit Falz und Neugummi	25 NG	35,-

## Samoa

1689P	5 Pfg im Paar und 10 Pfg Krone/Adler auf Kabinett-Briefstück mit K1 APIA KDPA 28.12.99	V46(2),V47 △	45,-
-------	--	--------------	------

1690	3 Pfg Aufdruckausgabe im postfrischen Pracht-Zwischenstegpaar, unsigniert (120,-)	1ZS **	45,-
1691	Krone/Adler mit Aufdruck, kompletter ungebrauchter Kabinettsatz (140,-)	1/6 *	50,-
1692	25 Pf. dunkelorange tadellos ungebraucht, Fotobefund Hartung: „einwandfrei“	5b *	40,-
1693P	25 Pf. dunkelorange tadellos gestempelt, Fotobefund Hartung: „echt, gestempelt, einwandfrei“	5b ⊙	80,-
1694P	25 Pfg und 50 Pfg Krone/Adler mit Aufdruck, jeweils im postfrischen Viererblock aus der linken oberen Bogenecke (1x stark angetrennt), Gummi jeweils gebräunt	5/6(4) **	120,-
1695	50 Pf. Schrägaufdruck tadellos auf Briefstück, Mi. 85,-	6 △	30,-
1696	1 Mark Kaiserjacht rot tadellos gestempelt. Schönes Stück! Gepr. Bothe (70,-)	16 ⊙	25,-
1697P	3 Mark Kaiserjacht tadellos gestempelt, sign. Gebr. Senf u.a., Mi. 170,-	18 ⊙	60,-



1697



1698



1700

1698P	5 Mk Schiffszeichnung ohne Wasserzeichen, postfrisches Kabinettsstück, unsigniert (600,-)	19 **	220,-
1699	5 Mk Schiffszeichnung ohne Wasserzeichen, ungebrauchtes Prachtstück, 160,-	19 *	70,-
1700P	5 Mark Kaiserjacht tadellos gestempelt „APIA 10.9.06. 9-10 V.“, Fotoattest Hartung: „farbfrisch, sehr gut gezähnt und in fehlerfreier gestempelter Erhaltung.“ Mi. 600,-	19 ⊙	225,-
1701P	5 Mk Kaiserjacht, Wz.1, Friedensdruck, Zähnung A 26:17, linkes Randstück, ungebraucht mit Originalgummi und leichter Falzspur, Fotobefund Jäschke-L. BPP „fehlerfrei“, Mi. 220,-	23IA *	80,-

## Samoa Stempel

1702	SALAILUA SAMOA 1.10., klarer und fast kompletter Abschlag auf Kabinettsbriefstück mit 5 Pfg Schiffszeichnung	8 △	30,-
1703	SALEVALU SAMOA 3.11.11, nicht ganz komplett auf Prachtbriefstück mit 5 Pfg Schiffszeichnung	8 △	30,-

## Brit. Besetzung Samoa

1704	6 d. auf 50 Pfg Schiffszeichnung, gestempeltes Prachtstück, signiert Kilian BPP (65,-)	8 ⊙	25,-
------	--	-----	------

## Togo

1705P	2 Mk dunkelrotkarmin auf Kabinetts-Postanweisungs-Briefstück mit K1 LOME TOGOGEBIET 13.10.95	V37e △	50,-
1706P	50 Pfg Krone/Adler, senkrecht Paar auf Kabinetts-Briefstück mit 3x K1 KLEIN-POPO 17.10.95, gepr. Dr. Steuer BPP	V50d(2) △	90,-
1707P	50 Pfg lebhaftrotlichbraun im senkrechten Paar auf Kabinetts-Postanweisungs-Briefstück mit K1 KLEIN-POPO 4.4.95	V50d(2) △	70,-
1708	20 Pfg mit Aufdruck, senkrecht Paar auf Kabinetts-Briefstück mit K1 KLEIN-POPO 6.1.99	4(2) △	20,-
1709	25 Pf. dunkelorange postfrisch bis auf leichte senkrechte Bugspur einwandfrei, Fotobefund Hartung.	5b **	40,-
1710P	3 Pfg bis 5 Mk Schiffszeichnung ohne Wasserzeichen, kompletter ungebrauchter Kabinettsatz	7/19 *	85,-
1711	10 Pfg und 5 Pfg Schiffszeichnung ohne Wasserzeichen, 2 postfrische Kabinettsstücke, unsigniert	10,9 **	35,-
1712P	1 Mk Schiffszeichnung auf Kabinetts-Paketkarten-Briefstück mit Stempel LOME TOGO 25.4.14, oben leichte Randlebung, Marke aber einwandfrei! Gepr. Hartung, Mi. 65,-	16 △	30,-
1713	30 Pfg Schiffszeichnung, senkrecht Paar auf Paketkarten-Briefstück mit K1 AGOME PALIME TOGO 2.4.13, Randlebung	20(2) △	20,-
1714P	5 Mark mit Wasserzeichen in der seltenen Type IIA sauber ungebraucht, Mi. 220,-	23IIA *	110,-

## Togo Stempel

1715P	NOEPE TOGO 13.4.11, klar und praktisch komplett auf Kabinetts-Briefstück mit 10 Pfg Schiffszeichnung	9 △	75,-
1716P	NUATJÄ TOGO 9.2., 2x fast komplett auf Kabinetts-Briefstück mit waagrecht Paar der 5 Pfg Schiffszeichnung, gepr. Eisenstein BPP	8(2) △	50,-
1717P	NUATYÄ TOGO 14.4.09, 2x auf Bedarfs-Briefstück (etwas bügig) mit 2x 10 Pfg Schiffszeichnung, siehe auch Foto!	9(2) △	50,-
1718P	NUATYÄ TOGO 6.6.09, feiner Abschlag auf Kabinetts-Briefstück mit 10 Pfg Schiffszeichnung	9 △	45,-
1719	PORTO SEGURO TOGO 5.2.07, klar und komplett auf Kabinetts-Briefstück mit Nr. 10	10 △	25,-
1720	PORTO SEGURO TOGO 5.2.08, glasklar und komplett auf Kabinetts-Briefstück mit 10 Pfg Schiffszeichnung	9 △	30,-
1721	PORTO-SEGURO TOGO 26.11.07, klar und praktisch kompletter Abschlag auf Kabinetts-Briefstück mit 10 Pfg Schiffszeichnung, gepr. Bothe BPP	9 △	25,-
1722	SOKODE TOGO 15.4.13 klar und komplett auf Kabinetts-Briefstück mit 3 Pfg Schiffszeichnung	7 △	30,-
1723P	SOKODE TOGO 7.2.09 in violett, klar und komplett auf Kabinetts-Briefstück mit 5 Pfg Schiffszeichnung, 1. Verwendungstag für diese Stempelfarbe, signiert	8 △	40,-

## Togo Britische Besetzung

1724P	40 Pf. mit Aufdruck in Type I tadellos ungebraucht (leichte Erstfalzspur), Mi. 400,-	71 *	140,-
1725P	80 Pf. mit Aufdruck in Type I tadellos ungebraucht (leichte Erstfalzspur), Fotobefund Holcombe, Mi. 400,-	91 *	140,-

## Togo Französische Besetzung

1726P	10 Pf. mit Aufdruck durch die Missionsdruckerei in Lome, tadellos gestempelt ANECHO, tiefst gepr. Bothe, Mi. 900,-	10 ⊙	300,-
-------	--	------	-------

## Schiffspost

1727P	Aus West-Afrika mit Hamburger Dampfer, Ra3 2x nicht komplett auf Bedarfsbriefstück mit 2x 10 Pfg und 20 Pfg, Einschränkungen, siehe auch Foto im Internet!	D.R.41(2),42 ☒	50,-
1728P	1893, DSP HAMBURG-NEW-YORK 4.8.93 auf 5 Pfg GSK mit 5 Pfg Zusatzfrankatur, bedarfsgebraucht mit viel Text via Hongkong nach Macau, Ak-Stempel	☒	40,-
1729P	1893, DSP LINIE HAMBURG-SÜDAMERIKA XI 16.10. (D. Parguassu), etwas undeutlich auf Brief mit 20 Pfg Krone/Adler via Lisboa nach Deutschland, Spuren	☒	40,-
1730	1894-1907, 4 Postkarten/GSK mit verschiedenen Schiffspost-Stempel, dabei 1x BREMEN-NEW YORK und 2x HAMBURG-SÜDAMERIKA, ansehen!	☒	40,-
1731	1897, DSP LINIE HAMBURG-SÜDAMERIKA XVI 4.1.97, klar auf Vordruckbrief (links etwas verkürzt) der Dampfschiffahrtsgesellschaft via Holland nach Halle	☒	30,-
1732	1897, DSP OST-AFRIKANISCHE HAUPTLINIE b 24.3. auf 10 Pfg GSK nach Deutschland, Text mit Datierung zwischen Ischia und Capri	☒	20,-
1733	1899, DASP HAMBURG-NEW-YORK c 2.10., klar auf AK (SS Kaiser Friedrich) mit 10 Pfg Krone/Adler nach Deutschland	☒	20,-
1734	1902, DSP OST-AFRIKANISCHE HAUPTLINIE m 29.8., glasklar auf AK mit 10 Pfg Germania nach Hamburg, vorderseitig Haftstellen	☒	20,-
1735	1905, DSP LINIE HAMBURG-WEST-AFRIKA XXXI 22.12. auf AK von Hill Town mit 10 Pfg Germania nach Deutschland	☒	20,-
1736	1911, DASP BREMEN-NEW-YORK v 26.9., recht klar auf AK nach Pilsen, Spuren	☒	20,-
1737	1911, MSP No. 4 (D. Seydlitz), 2x recht klar auf Postkarte mit 5 Pfg Germania nach Deutschland, Spuren	☒	20,-
1738	1913, DSP AUSTRALISCHE HAUPTLINIE *e 4.10., klar auf bedarfsgebrauchter Postkarte mit Text nach Holland	☒	20,-
1739	1914, DSP OST-AFRIKA-LINIE s 24.5., klar auf privater Foto-AK (datiert Roes Meer) mit Text und 10 Pfg Germania nach Breslau	☒	20,-
1740P	1924, DSP LINIE HAMBURG-SÜDAMERIKA VIII (?) 16.4., etwas undeutlich auf AK „D. Vigo“ mit 20 Pfg Korbedeckel und Ra3 „Schiffsbrief Paquebot über Hamburg“, siehe auch Foto!	☒	50,-
1741	1925-1937, 5 Karten mit diversen Schiffs-Nebenstempeln, dabei Prinzess Juliana und MS Monte Rosa	☒	30,-
1742	1929, DSP BREMEN-KANARISCHE INSELN NORDDEUTSCHER LLOYD 24.2, glasklar auf bedarfsgebrauchter AK mit Text	☒	40,-

## Marineschiffspost

1743	MSP No. 9 (SMS Deutschland) 3.5.08, 2x auf Brief mit 10 Pfg Germania nach München	☒	20,-
------	---	---	------

1744	MSP No. 15 17.9.16 (SMS Westfalen) auf Feldpostkarte	☒	20,-
1745	(MSP Nr. 17), roter Briefstempel der SMS Moltke auf Feldpostkarte, datiert 29.11.14	☒	20,-
1746	MSP Nr. 28a 5.7.17 (SMS Baden), auf Feldpostkarte mit entspr. Absenderangabe	☒	20,-
1747	MSP Nr. 49 28.7.03 (SMS Main), 2x etwas schwach auf entspr. AK mit 5 Pfg Germania nach Deutschland	☒	40,-
1748	(MSP Nr. 55), L2-Feldpostsonderstempel „Feldpost S.M.S. Wettin“ auf Karte vom 5.IV.15	☒	25,-
1749P	(MSP Nr. 64), Briefstempel der SMS Kaiser Friedrich III glasklar auf Feldpostkarte vom 4.1.15	☒	40,-
1750	MSP No. 104 16.12.(15) (SMS Berlin) klar auf Feldpostkarte, datiert aus Libau, Stempel ohne Jahreszahl	☒	20,-
1751	(MSP Nr. 137), Feldpost-Sonderstempel „...Feldpost S.M.S. Mecklenburg“ auf Karte vom 27.12.14	☒	20,-
1752	MSP 141a 29.1.17 (SMS Schwaben), auf Feldpostkarte mit entspr. Absenderangabe	☒	20,-
1753	(MSP Nr. 161), Briefstempel L2 „Feldpost S.M.S. Prinz Heinrich“ auf Feldpostkarte (Porträtkarte Kaiser Wilhelm II.) vom 29.11.14	☒	20,-
1754	1927, aptierter Stempel DEUTSCHE MARINE SCHIFFSPOST 12 24.4. auf Karte N. Guinea mit Text, Spuren	☒	30,-

## Allenstein

1755	1,50 Mk und 2x 1 Mk Aufdruckausgabe auf Wertbrief aus ALLENSTEIN 7.8.20 nach Berlin, Spuren	12,10(2) ☒	30,-
------	---	------------	------

## Oberschlesien

1756	2 Mk (2) und 50 Pfg Freimarken auf Wert-Paketkarte aus COSEL 21.2.21 nach Pforzheim	27(2), 22 ☒	30,-
------	---	-------------	------

## Oppelner Notausgabe

1757P	5 Pf. tadellos gestempelt auf Briefstück, gepr. Gruber und Fotobefund Gruber: „echt, einwandfrei.“ Mi. 600,-	4 △	225,-
1758P	75 Pf. tadellos ungebraucht, Fotoattest Weinberg: „Echt in allen Einzelheiten. Zähnung, Zentrierung, Farbfrische und Aufdruck sehr gut.“ Mi. 800,-	15 *	260,-

## Schleswig

1759	40 Pf. mit PF I tadellos auf Briefstück (Mi. 130,-)	9I △	40,-
1760P	10 Mark 1. Zone Aufdruck blau tadellos ** gepr. Gruber, Mi. 140,-	28b **	60,-

## Danzig

### Brustschildzeit

1761	1/4 u. 1 Gr. kl. Schild, je farbrf. u. mit klarem K2 DANZIG (Hdb. Nr. 79) mit Teiluhrzeit 5-5 1/2N, 1/4 Gr. ein Fehlzahn	1,4 ☉	60,-
------	--	-------	------

### Stempel Danzigs und seiner Postorte

1762	DANZIG 5c, Abstempelung 5.12.1919, klar a. 2 RM, (Marke ein Zahn 1/2)	DR 95BII ☉	10,-
1763P	DANZIG OLIVA (Glettkau), schwarzer Landpoststempel, herrlich klar auf portorichtig frankierter Auslands-Drucksache mit Stempel „DANZIG-OLIVA 17.2.39“ in die Schweiz, tadellose Erhaltung	289,302 ☒	100,-
1764	DANZIG 5 „Jeder Dienst am Vaterland...“ 29.11.39, Maschinenstempel auf Feldpostkarte mit Absenderfeldpostnummer „31248“	☒	Gebot

### Danzig Feldpost

1765P	FELDPOST II dzg 15.10.39, recht klar auf Feldpostbrief mit rückseitiger Feldpostnummerangabe „11917“ nach Rauschendorf, recht seltener Stempel!	☒	150,-
1766P	FELDPOST I dzg 16.10.39, glasklar auf Feldpostkarte mit Text „...Grüße aus dem schönen Danzig...“ nach Solingen	☒	70,-
1767P	FELDPOST I dzg 3.11.39, recht klar auf Feldpostbrief nach Eisenach, rückseitig mit Absenderangabe „...Generalkommando, Am weißen Turm“, Umschlag oben etwas verkürzt und Falts Spuren	☒	50,-
1768P	FELDPOST I dzg 13.11.39, klar auf Feldpostkarte nach Bochum, Text datiert aus Danzig	☒	70,-
1769	FELDPOST I 4.5.41, klar auf Feldpost-Vordruckkarte mit Briefstempel nach Dresden, leider fleckig	☒	40,-
1770P	FELDPOST I 14.5.41, klar auf Feldpostkarte mit Briefstempel und Absenderfeldpostnummer „L 16297“ nach Georgswalde, Karte mit Eckbug, eben reiner Bedarf!	☒	70,-
1771P	FELDPOST IV 2.2.42, klarer Abschluss auf Feldpostbrief mit Briefstempel und rückseitiger Absenderfeldpostnummer „22551“ sowie Inhalt	☒	70,-

### Vor- und Mitläufer

1772	Kabinet-Bedarfs-GSK 15 Pfg. braunlila mit Zusatzfrankatur DR Nr. 108 nach Karlsruhe von Danzig 5/ 24.5.20 (30,-)	VP116 GSK	20,-
1773	Kabinet-Bedarfs-GSK 15 Pfg. braunlila von Danzig 5 / 20.3.20 nach Mannheim.	VP116 GSK	20,-
1774	1 Mk Reichspostamt und 40 Pfg Germania auf großem Teil einer Vorderseite mit Stempel DANZIG 5.6.20, 88,-	V94II,V90II △	30,-
1775	10 Pfg Nationalversammlung, 3x auf Briefvorderseite mit Nr. 2 aus DANZIG-LANGFUHR 10.7.20, 1 Wert Mängel, als Mitläufer-Briefstück ca. 120,-	M107(3) △	25,-

### Danzig Ganzsachen

1776	20 Pfg. Wappen, Bildpostkarte „Zoppot“ (Badestrand), tadellos ungebraucht (40,-)	P32-10 *	20,-
1777	20 Pfg. Wappen, Bildpostkarte „Zoppot“ (Landungsbrücke), rs. Kl. Tintenfleck, ansonsten tadellos ungebraucht	P32-11 *	15,-
1778	10 Pf. Bildpost-GSK v. Dzg.-Brösel/23.8.30 n. Dessau (Bild Tiegenhof a.d. Tiege)	P45 ☒	15,-
1779	1938 T. d. Briefmarke, Privat-GSK, links Abb. Denkmal des Weltpostvereins in Bern, tadellos rundgestempelt, blanko	PP4/C1 ☒	20,-

## Danzig

1780	KAUTIONS-Empfangsschein über 200 Mark für das Dienstverhältnis eines „Posthilfsboten“ aus 1896, gefaltet u. oben leicht beschnitten		Gebot
1781P	5 Pfg bis 5 Mk mit Aufdruck, kompletter gestempelter Prachtsatz, jeder Wert signiert Infla Berlin	1/15 ☉☉	100,-



1782



1785



1786



1788

1782P	10 Pfg Germania karminrot mit Aufdruck, gestempeltes Prachtstück mit 2 kurzen Zähnen, signiert Infla Berlin und Stoye BPP (Mi. 180,- unterbewertet!)	2a ☉☉	70,-
1783	40 Pfg Germania mit Aufdruck, postfrisches Kabinetstück mit Unterrand, durch Verschnitt mit Teil der Bogeninschrift von oben	6 **	20,-
1784	1 Mk Aufdruckausgabe mit Plattenfehler „rechte Rosette links beschädigt“, Kabinetstück mit Gefälligkeitsentwertung, gepr. Soecknick BPP, Mi. 60,-	8III ☉	20,-
1785P	2,50 Mk bräunlichlila mit Aufdruck, gestempeltes Kabinetstück, doppelt signiert Kniep BPP, Mi. 700,-	12c ☉☉	300,-
1786P	3 Mk violett-schwarz mit Aufdruck, sauber gestempeltes Kabinetstück, signiert Kniep BPP und Infla Berlin (130,-)	13a ☉☉	45,-
1787	3 Mk schwarzgrauviolett, ungebrauchtes Kabinetstück, signiert Soecknick BPP, Mi. 80,- Unsinn!	13b *	50,-
1788P	5 Mark mit Doppeldruck des Aufdrucks * große Rarität, Attest Kniep BPP „Aufdruck echt. Die vorliegende Marke ist gut erhalten... Rechts unten ein winziger Eckbug“ (1100,-)	15DD *	260,-
1789	60 auf 30 Pfg Germania mit doppeltem Aufdruck (einmal schwächer), postfrisches Kabinetstück, gepr. Kniep BPP (Mi. 70,-)	19DDII **	30,-
1790P	60 auf 30 Pfg. Germania mit Doppelaufdruck (einmal schwächer), gestempeltes Kabinetstück, gepr. Soecknick BPP und Infla Berlin, Mi. 200,-	19DDII ☉☉	50,-
1791P	15 Pfg schwarzbraunviolett mit Aufdruck, sauber gestempeltes Kabinetstück, bestens signiert Gruber BPP und Infla Berlin - recht seltene Marke!	22b ☉☉	120,-
1792	25 Pfg Germania mit Aufdruckfehler „II“, postfrisches Kabinetstück, bestens signiert Oechsner BPP (Mi. 90,-)	24II **	35,-



1793P	25 Pfg Germania mit Aufdruckfehler „Aufdruckbalken rechts stark verlängert“, gestempeltes Kabinettstück mit Kurzbefund Tworek BPP: „...echt und einwandfrei!“	24II	⊙⊙	80,-
1794P	2 Mk auf 35 Pfg Germania mit Netzunterdruck „Spitzen nach unten“, gestempeltes Prachtstück mit Korkstempelentwertung, gepr. Infla Berlin, Mi. 900,-	28II	⊙⊙	250,-
1795P	2 Mk. auf 35 Pfg. in Aufdrucktype II (Spitzen nach unten), zentr. Teilabschlag „DA(NZIG) *1x 8.1.21“, Photoattest Erdwien BPP „...echt und einwandfrei...“, Mi. 900,-	28II	⊙⊙	300,-
<b>1796P</b>	<b>2 Mk auf 35 Pfg Germania mit Netzunterdruck mit Spitzen nach unten, 2x mit Zusatzfrankatur auf überfrankiertem Eilboten-Einschreiben-Brief aus DANZIG 19.4.21 nach Berlin, Ak.-Stempel. Die rechte Nr. 28 II wurde gelöst und hat einen Eckbug (mit Falz befestigt), linke Nr. 28II einwandfrei, entsprechendes Fotoattest Kniep BPP, lose ca. 1800,-</b>	<b>28II(2),u.a.</b>	<b>⊗</b>	<b>400,-</b>
1797P	2 1/2 Pfg kleiner Innendienst mit Aufdruckfehler „Denzig“, ungebrauchtes Kabinettstück, u.a. signiert Kniep BPP - seltene Marke! (600,-)	33I *		200,-
1798P	3 Pfg „kleiner Innendienst“ mit schwarzem Aufdruck, ungebrauchtes Kabinettstück dieses nicht häufigem Probedruckes, gepr. Kniep BPP (Mi. 500,-)	34P *		200,-
1799P	40 Pfg kleiner Innendienst kaminrot/schwarz, sauber gestempeltes Kabinettstück, signiert Kniep BPP und Infla Berlin (Mi. 130,- unterbewertet)	38a	⊙⊙	65,-
<b>1800P</b>	<b>50 Pfg kleiner Innendienst auf Kabinett-Briefstück, signiert Infla Berlin</b>	<b>39</b>	<b>△</b>	<b>400,-</b>
1801P	80 Pfg kleiner Innendienst, waagrecht Kabinettstück mit Walzenoberrand, sauber gestempelt, gepr. Infla Berlin, im Katalog ohne Bewertung!	40W(2)	⊙⊙	150,-
<b>1802P</b>	<b>1 Mk bis 10 Mk Aufdruckausgabe auf Germania mit Netzunterdruck Spitzen nach unten, kompletter gestempelter Kabinettstempel, signiert Infla Berlin und meist noch BPP signiert - schöner Satz! (900,-)</b>	<b>41/46 II</b>	<b>⊙⊙</b>	<b>350,-</b>
1803	1 Mk auf 30 Pfg mit Spitzen nach oben, sauber gestempeltes Kabinettstück, gepr. Infla Berlin und Oechsner BPP (90,-)	41I	⊙⊙	30,-
1804P	1 Mk. auf 30 Pfg. dunkelrotorange/schwarz auf hellchromgelb in Aufdrucktype I (Spitzen nach oben), gestempeltes senkrechtes Paar „DANZIG ...6.9.21“, untere Marke mit leicht verschobenem Aufdruck, je gepr. Infla Berlin und tiefst gepr. Oechsner BPP, Mi. 180,-++	41(2)	⊙⊙	65,-
1805P	1 Mk auf 30 Pfg Germania mit zweitem, gespaltenen, schrägen Aufdruck vom Bogenfeld 98 aus der sogenannten Danziger Brücke. Ungebrauchtes Kabinettstück, Befund Soecknick BPP: „...die Erhaltung ist einwandfrei!“	41IPFVIII *		100,-
1806P	2 Mk auf 35 Pfg Germania mit Unterdruck Spitzen nach unten, gestempeltes Kabinettstück, signiert Infla Berlin (320,-)	43II	⊙⊙	130,-
1807	10 Mark auf 7 1/2 Pf. in Type II tadellos gestempelt, gepr. Infla, Mi. 130,-	46II	⊙⊙	45,-
1808P	10 Mk auf 7 1/2 Pfg Germania mit Netzunterdruck Spitzen nach oben, ungebrauchter Kabinett-Viererblock mit Oberrand, dabei auf Bogenfeld 20 mit Aufdruckfehler „Balken links der Mitte schräg durchbrochen“, Marke mit Klischeebruch und 2 weitere Werte in postfrischer Erhaltung, entsprechender Fotobefund Soecknick BPP, schöne Einheit!	46IPFVIII,46(3)	**/*	80,-
1809FP	60 Pf. Großer Innendienst ungebraucht vom linken Bogenrand, Fotoattest Kniep: „Originalgummi, Falzreste, ... Eine kleine transparente Stelle ist vermutlich durch unsachgemäßes Entfalzen entstanden.“ Mi. 1400,-	47 *		275,-
1810	1920 Flugpostausgabe (I), kpl. rundgestempelter Satz, je tiefst gepr. Infla Berlin „D“, Mi. 45,-	50/52	⊙⊙	15,-
1811	1920 Flugpostausgabe (I), kpl. Satz je auf kl. Briefstück mit zentr. Entwertung „ZOPPOT *c* 11.11.20“, alle Werte tief gepr. Infla Berlin „D“, Mi. 45,-++	50/52	△	20,-
1812	60 auf 40 Pfg Flugpost, ungebrauchter Kabinett-6er-Block, beide linken Marken mit Aufdruckfehler „Streben bzw. Tragfläche teilweise gebrochen, Kurzbefund Soecknick BPP: „...einwandfrei!“	51(6)	*	30,-
1813	Kogge komplett tadellos gestempelt, gepr. Infla (Mi. 100,-)	53/62	⊙⊙	36,-
1814P	3 Mk Kogge, Einzelfrankatur auf Paketkarte aus DANZIG 2 25.8.21 mit zusätzlicher Blaustiftentwertung, signiert Schüler	60	⊗	60,-
1815	1 Mk Staatswappen mit Plattenfehler „n im Danzig oben gebrochen“, gestempeltes Kabinettstück, signiert Infla Berlin (100,- +)	83IV	⊙⊙	40,-
1816	3 Mk Staatswappen ohne Rosettenunterdruck und mit Wz. 2X, ungebrauchtes Kabinettstück, Kurzbefund Soecknick BPP: „...einwandfrei!“	86X *		30,-
1817	5 Mk bis 20 Mk Staatswappen mit Wz. 2 X, kompletter gestempelter Prachtstempel, 20 Mk mit Sicherungsentwertung, signiert Infla Berlin (110,-)	87/89 X	⊙⊙	45,-
1818P	5 Mk Staatswappen, ungezählter Probedruck auf Papier mit Wasserzeichen, ungebrauchtes Kabinettstück, signiert (Mi. 150,-)	87P1U *		60,-
1819	5 Mk Staatswappen mit Wz. 2 Y, sauber gestempeltes Kabinettstück, gepr. Soecknick BPP und Infla Berlin, 80,-	87Y	⊙⊙	30,-
1820P	10 Mk Staatswappen mit Wz. 2X, Probedruck in schwarz/rot, postfrisch mit kleinen Altersflecken und kleinen Durchstichfehler oben, sonst feines Prachtstück, Fotobefund Soecknick BPP, Mi. 300,-	88XP3 **		80,-
1821P	10 Mk Staatswappen mit Wz. 2X, Probedruck in schwarz/rot, postfrisches Kabinettstück aus der linken unteren Bogenecke, Fotobefund Soecknick BPP: „...einwandfrei!“ (Mi. 300,-)	88XP3 **		120,-
1822P	Tuberkulose-Woche komplett auf Brief nach Heydekrug (Memelgebiet), gepr. Infla. (Der Brief hat einen kleinen Fleck, Marken tadellos) Mi. 400,- ++	90/92	⊗	200,-



1823



1825



1828

1823P	60 Pfg Tuberkulose-Woche, gestempeltes Kabinettstück, gepr. Infla Berlin und Oechsner BPP, Mi. 140,-	91	⊙⊙	75,-
1824P	60+60 Pfg. Tuberkulose-Woche, zentr. „DANZIG LAN(GFUHR) 20.10.21“ gestempelt, tiefst gepr. Infla Berlin und Oechsner BPP, Mi. 140,-	91	⊙⊙	70,-
1825P	1,20 Mk Tuberkulose-Woche, gestempeltes Kabinettstück mit gutem Durchstich, signiert Infla Berlin, unterbewertete Marke!	92	⊙⊙	80,-
1826	75 Pfg bis 4 Mk Staatswappen, kompletter gestempelter Kabinettstempel, signiert Infla Berlin	93/98	⊙⊙	50,-
1827	2 Mk Staatswappen mit Plattenfehler „linke Wertziffer 2 beschädigt“, gestempeltes Prachtstück mit rauher Zähnung, signiert Infla Berlin (100,- +)	96II	⊙⊙	40,-
1828P	2,40 Mk Staatswappen, ungezählter Probedruck in schwarz auf Kreidpapier ohne Gummi, Fotobefund Soecknick BPP: „...einwandfrei!“	97P (*)		100,-
1829P	50 Mk Staatswappen, undurchstochener Proberuck in dkl. zinnoberrot/dkl. grünoliv in postfrischer Kabinetterhaltung, laut Fotobefund Soecknick BPP sind 2 Papierfalten produktionsbedingt, dekoratives Stück! (Mi. 400,-)	100P1 **		150,-
1830P	50 Mark Wz. X in der guten a-Farbe tadellos gestempelt, gepr. Infla/Hochkeppeler, Mi. 650,-	100Xa	⊙⊙	275,-
1831P	50 M. rot/gold, tadellos, Briefstück (140,-)	100Xa	△	60,-
1832P	50 Mk Staatswappen lilafarbig, Wz. 2X mit fast perfektem Durchstich, gestempeltes Kabinettstück, gepr. Infla Berlin, Mi. 220,-	100Xb	⊙⊙	85,-
1833P	50 Mk Staatswappen rot/gold mit Wz. 2 Y, sauber gestempeltes Kabinettstück, signiert Kniep BPP und Infla Berlin (220,-)	100Yb	⊙⊙	85,-
1834P	100 Mk. großes Wappen; glasklar gestempelter Wert auf Luxusbriefstück; gepr. INFLA Erdwien (Mi. 260,-)	101Y	△	120,-
1835P	100 Mk Staatswappen, dreifarbig Probedruck ohne Unterdruck, Wz. 2 Y, postfrisches Kabinettstück mit Oberrand (angetrennt), Fotoattest Oechsner BPP: „...in einwandfreier Qualität!“ Mi. 400,-	101YP2 **		160,-
1836	5 Mk. Staatswappen mit Wz. 2 Y, gestempeltes Kabinettstück, gepr. Soecknick BPP, Mi. 70,-	108Y	⊙	25,-
1837P	5 Mk Staatswappen mit liegendem Wasserzeichen, zart gestempeltes Prachtstück, gepr. Infla Berlin, 340,-	108Y	⊙⊙	100,-
1838P	2 Mk bis 20 Mk Flugpostmarken mit Wasserzeichen 3 Y, 4 gestempelte Kabinett-Stücke (2x auf Briefstücken), signiert Infla Berlin und Erdwien/Oechsner BPP (485,-)	115/18	⊙⊙	200,-
1839	5 Mk. Flugpost; tadellos gestempelt auf Briefstück; gepr. INFLA Soecknick, Mi. 150,-	116	△	75,-
1840	10 Mk. Flugpost; tadellos gestempelt auf Briefstück; gepr. INFLA Soecknick	117	△	75,-
1841P	20 Mark Flugpost tadellos auf Briefstück, gepr. Infla/Soecknick	118	△	25,-
1842	1000 M. Staatswappen tadellos gestempelt, gepr. Infla (Mi. 38,-)	121	⊙⊙	20,-
1843	5000 Mk Staatswappen, sauber gestempeltes Kabinettstück, signiert Infla Berlin (80,-)	122	⊙⊙	35,-
1844	5000M rot/silber, breit. ungezähltes li. Randstück, ungebr., sign. Ruberg (50,-)	122U *		20,-
1845	4 komplette postfrische Bogen mit Wz. 3Y (Nr. 123Y, 125Y, 128Y und 129Y), ungefaltet!	ex123/129Y **		75,-
1846	50 M. Wz. Y ** mit anhängendem Leerfeld!	127Y **		25,-
1847	300 Mk Staatswappen, ungezählter Probedruck gold/rot, ungebrauchtes Kabinettstück	130P1 *		30,-
1848	25 Mk bis 500 Mk Flugpostausgabe, bis auf 100 Mk kompletter Kabinettstempel auf Einschreiben-Luftpostbrief aus DANZIG LUFTPOST 13.7.23 mit allen Stempeln nach Berlin	ex133/7	⊗	40,-
1849	50 Mark Flugpost tadellos gestempelt, gepr. Infla	134	⊙⊙	30,-
1850P	40 Mk bis 200 Mk Staatswappen, kompletter gestempelter Kabinettstempel, signiert Infla Berlin, dabei 50 Mk mit sehr klarer Entwertung!	138/42	⊙⊙	100,-
1851P	50 M. Staatswappen tadellos gestempelt, gepr. Infla (180,-)	139	⊙⊙	80,-
1852P	Staatswappen 1000 M. mit stehendem Wasserzeichen, tadellos postfrisch mit Attest Oechsner, Mi. 450,-	145X **		150,-
1853P	100 000 auf 20 000 Mk Staatswappen, gestempeltes Kabinettstück, signiert Infla Berlin (140,-)	150	⊙⊙	60,-



1854



1855



1857



1858

1854P	100 000 auf 20 000 mit Plattenfehler I tadellos gestempelt, gepr. Infla/Oechsner (350,-)	150l	⊙⊙	120,-
1855P	40 T auf 200 Mk orange, sauber gestempeltes Kabinettstück, signiert Kniep BPP und Infla Berlin	158	⊙⊙	80,-
1856	40 T auf 200 Mk und 100 T auf 200 Mk orange, jeweils 17x in postfrischer Prachterhaltung, teils in Einheiten, ca. 160,-	158/59 (17)	**	35,-
1857P	250 Tsd. auf 200 Mk. rötlichorange mit Teilabschlag „...-(FREI)E STADT (DANZIG)...23“, leicht durchschlagende Prüfzeichen "im Block geprüft" Infla Berlin und Edwien BPP, je tiefst aufgebracht, Mi. 360,-	160	⊙⊙	120,-
1858P	10 Mio auf 1 Mio Mk orange, sauber gestempeltes Kabinettstück, signiert Kniep BPP und Infla Berlin (120,-)	168	⊙⊙	50,-
1859	10 000 Mk. lebhaftgrauviolett ungezähnt und ohne Wertaufdruck, ungebr., sign. Hochkepler, Mi. 40,-	169FU	*	15,-
1860P	10 000 Mk. lebhaftgrauviolett im ungezähnten senkrechten Paar ohne Wertaufdruck, tadellos postfr., je sign. Hochkepler, Mi. 200,-	169FU(2)	**	75,-
1861	500 Mill. auf 10 000 Mk, waagerechtes postfrisches Kabinett-Paar mit Oberrand, 2. Auflage, selten!	175(2)	**	20,-
1862	300 Mill. auf 10 000 Mk. lebhaftgrauviolett, postfr. senkr. Dreierstreifen mit Unterrand, mittlere Marke mit PF I, tadellos, Mi. 40,-	175l,175(2)	^**	20,-
1863	300 Mio auf 10 000 Mk mit Aufdruckfehler „Anstrich der 3 verkürzt“, postfrisches Kabinettstück im Paar mit Normalmarke	175l,175	**	20,-
1864	500 Mio. gepr. Infla, waag. Paar in Type I und II, Abstempelung 2.11. (nach Währungsreform, nur 2 Tage möglich!)	176	⊙⊙	30,-
1865	250 000 Mk Flugpostmarke ungezähnt, ungebrauchtes Kabinettstück, gepr. Schüler BPP (Mi. 60,-)	177U	*	20,-
<b>1866P</b>	<b>250000 Mk, 500000 Mk (Klebefalte) und 2 Mill. auf 100 000 Mk Flugpostausgabe auf Einschreiben-Luftpostbrief mit Zusatzfrankatur (2x 175 vorderseitig und 6er-Block rückseitig) aus DANZIG 1.11.23 nach Lemberg. Umschlag dreiseitig geöffnet und eine Marke abgefallen, alle Marken gepr. Infla Berlin und bestens signiert Soecknick BPP, lose schon 1020,-</b>	<b>177/79,u.a.</b>	<b>△</b>	<b>350,-</b>
1867P	500 000 Mk Flugpostmarke ungezähnt, postfrisches Kabinettstück mit Oberrand (dort mit Falzrest), unsigniert (150,-)	178U	**	60,-
1868P	500 000 Mk Flugpostmarke ungezähnt, postfrisches Kabinettstück mit Unterrand (dort mit Falzrest), unsigniert (150,-)	178U	**	60,-
1869	500 000 Mk. lebhaftrot, ungezählter ungebr. Wert, Mi.60,-	178U	*	20,-
1870P	Flugpost 2 Mio. auf 100.000 Mark tadellos zeitgerecht gestempelt, Attestkopie Gruber (für ehemaligen Viererblock), Mi. 350,-	179	⊙⊙	200,-
1871P	2 Mio auf 100 000 Mk Flugpostmarke mit stehendem Wasserzeichen, postfrisches Kabinettstück mit Oberrand, unsigniert	179X	**	120,-
1872P	5 Mio auf 10 000 Mk Flugpostmarke, postfrisches Kabinettstück im Paar mit Normalmarke (50 000 Mk Urdruckwert), unsigniert (Mi. 130,-)	180Fl	**	50,-
1873P	Guldenprovisorien komplett tadellos postfrisch, Mi. 450,-	181/92	**	140,-
1874P	5 Pfg bis 5 G Freimarkenausgabe 1923, kompletter gestempelter Bedarfssatz, meist Pracht und alle Werte signiert Infla Berlin, 5 G mit Eckzahnbügen, bildseitig noch schöner Satz, 1100,-	181/92	⊙⊙	250,-
1875	5 Pf. - 20 Pf. Provisorien, 34 Werte mit Abarten u. Aufdruckbesonderheiten, teils gepr. Infla, dabei 182l, 183l gepr. Infla	ex181/183	⊙	20,-
1876P	25 Pfg. auf 50 Mk. klarrot mit schrägem „g“ von Pfennige, mehrfache Entwertung „NEUMÜNSTERBERG (FREIE STADT) DANZIG 23.4.24“ (Wolff 35 Punkte), tiefst gepr. Infla Berlin und Oechsner BPP, Mi. 42,-	184	⊙⊙	25,-
1877P	3 G Aufdruckausgabe mit Aufdruckfehler „u in Gulden unten offen“, ungebrauchtes Kabinettstück Mi. 130,-	191ll	*	50,-
1878P	5 G auf 1 Mio Mk rot, postfrisches Prachtstück, unsigniert (150,-)	192	**	60,-
1879P	5 G auf 1 Mill. Aufdruckausgabe, gestempeltes Prachtstück mit üblicher Zählung (siehe auch Foto!), bestens signiert Stoye BPP und Infla Berlin, seltene Marke! Mi. 700,-	192	⊙⊙	250,-
1880P	5 Gulden mit PF II sauber ungebraucht (150,-)	192ll	*	50,-
1881P	5 und 10 Pf. tadellos ** in waagerechten Paaren, sehr selten, da Rollenmarken! Mi. 450,-	193/94Dy(2)	**	150,-
1882P	5 Pfg Staatswappen mit Wz. 3 X, postfrisches Kabinettstück, Fotobefund Soecknick BPP: „...einwandfrei!“ (Mi. 450,-)	193yX	**	180,-
<b>1883P</b>	<b>5 Pfg und 10 Pfg Staatswappen auf mattchromgelbem Papier mit Rollenzählung, 2 postfrische Kabinett-Viererblöcke, Katalogwert für Paare schon 900,-</b>	<b>193/94Dy(4)</b>	<b>**</b>	<b>350,-</b>
1884	10 Pfg Staatswappen mit Rollenzählung in MiF mit 20 Pfg Flugpost auf Luftpostbrief aus DANZIG 10.5.34 via Berlin nach Magdeburg	194D,203	⊠	30,-
1885	20 Pfg je als EF a. 2 Auslandspostkarten mit versch. Werbestempeln n. Sizilien	196(2)	⊠	20,-
1886	20 Pfg Wappen als portorichtige Zusatzfrankatur auf eingeschriebener Bild-Ganzsachenpostkarte 10 Pfg „Danzig, Krantor“, befördert von „ZOPPOT 7.3.32“ nach Berlin an die Polizeihauptkasse (Ankstpl), kleine Bedarfsspuren, gepr. Schüler BPP. Es handelt sich bei vorliegendem Stück um eine REINE BEDARFSVERWENDUNG, in dieser sind eingeschriebene Bild-Ganzsachenpostkarten EXTREM SELTEN!	196b,P45	⊠	150,-
1887	40 Pfg und 50 Pfg Freimarke, verschiedene Farben (199 xb, 200xa und 200 yba), 3 gestempelte Kabinettstücke, jeweils gepr. Gruber BPP, Mi. 90,-	199xb,200xa,yba	⊙	35,-
1888	75 Pfg. Staatswappen in guter Farbe gest. (50,-)	200xaa	⊙	15,-
1889	50 Pfg. Wappen unter UV dunkel zinnoberrot; tadellos gestempelt; gepr. Oechsner BPP (Mi. 40,-)	200yba	⊙	22,-
1890	Flugpostausgabe 1924, sauber gestempelter, kompletter Kabinettssatz, Mi. 50,-	202/06	⊙	18,-
1891P	10 Pfg Flugpostmarke mit Plattenfehler „viereckiger Ausbruch links am linken Turm“ auf Brief-Vorderseite mit Nr. 203 und zentrischer Entwertung DANZIG 5.5.25, gepr. Stoye BPP (Mi. 250,-)	202l	△	100,-
1892P	20 Pfg Flugpostmarke mit Plattenfehler I, sauber gestempeltes Kabinettstück, Kurzbefund Soecknick BPP: „...einwandfrei!“ (Mi. 150,-)	203l	⊙	60,-
1893	2 2/2 G Flugpostausgabe, waagerechtes postfrisches Kabinett-Paar, linke Marke mit Abklatsch, 140,-	206(2)	**	50,-
1894	2 1/2 u. 1 Gulden Flugpostmarke als Zusatzfrankatur auf Bild-Ganzsachenpostkarte 10 Pfg „Danzig, Marienkirche“, per Luftpost-Eilboten von „DANZIG 23.1.30“ nach Leipzig (Ankstpl), rücks. Urlaubsaufenthaltsbeschreibung. Ein in dieser Form sehr seltener und zugleich herrlicher Beleg!	206,205,P45	⊠	150,-
1895	2 1/2 G Flugpostmarke ohne Unterdruck, ungebrauchtes Kabinettstück, gepr. Kniep (noch als I signiert) (Mi. 75,-)	206F	*	30,-
1896	2 1/2 G Flugpostmarke mit fehlendem Zahnloch oben und unten, ungebrauchtes Kabinettstück (Mi. 60,-)	206lll	*	20,-
1897P	2 1/2 G Flugpostmarke rechts oben und unten mit fehlendem Zahnloch, sauber gestempeltes Kabinettstück, Kurzbefund Soecknick BPP: „...einwandfrei!“ (Mi. 150,-)	206lll	⊙	60,-
1898	2 1/2 G Flugpostmarke mit Plattenfehler „G von Gulden gebrochen“ und fehlendes Zahnloch oben und unten, ungebrauchtes Kabinettstück	206lll/lll	*	40,-
1899P	Ansichten komplett tadellos postfrisch, Mi. 590,-	207/13	**	210,-
1900P	1 G grünoliv und 2 G dunkelbraunpurpur, 2 postfrische Kabinettstücke, signiert (340,-)	207,208	**	135,-
1901P	5 G und 10 G. Freimarken, 2 postfrische Kabinettstücke, unsigniert	210/11	**	50,-
1902	15 Pf. Wappen in Type xl tadellos gestempelt (120,-)	214xl	⊙	40,-
1903	35 Pfg Staatswappen mit Plattenfehler „Bindestrich am zweiten e“, gestempeltes Kabinettstück, Kurzbefund Soecknick BPP	215l	⊙	40,-
1904	35 Pfg und 25 Pfg Staatswappen auf Luftpost-Brief aus DANZIG LUFTPOST 9.10.33 nach Frankreich, Falt- und Rands Spuren	215,197	⊠	30,-
1905P	Internationale philatelistische Ausstellung, kompletter Satz einheitlich vom linken Rand mit Reihenzähler und Zusatzfrankatur auf Eilboten-Luftpost-Brief aus DANZIG 5 16.7.29, Spuren, dafür die 25 Pfg in der b-Farbe, gepr. Soecknick BPP	217/19b	⊠	50,-
1906P	25 Pfg dunkelgrauultramarin, gestempeltes Kabinettstück mit SST, bestens signiert Oechsner BPP	219b	⊙	50,-
1907P	Jubiläumsausgabe komplett tadellos postfrisch, gepr. Kniep, Mi. 700,-	220/30	**	300,-
1908P	10 Jahre Freie Stadt Danzig, kompletter Kabinettssatz mit praktisch zentrischer Entwertung auf Einschreiben-Eilboten-Nachnahme-Brief aus DANZIG 9.1.31 nach Frankfurt, Rands Spuren, in dieser Form nicht häufig!	220/30	⊠	200,-
1909	35 Pf. grauultramarin tadellos auf Briefstück (120,-)	226	△	40,-
1910	1930, portofreie Vordruckkarte „Frei d. Ablösg. Freie Stadt Danzig“ per Einschreiben aus DANZIG 1 10.10. im Ortsverkehr	231	⊠	20,-
1911P	Luposta-Aufdrucksatz, kompletter postfrischer Kabinettssatz, unsigniert (Mi. 220,-)	231/35	**	80,-
1912P	10 Pfg bis 30 Pfg LUPOSTA, kompletter gestempelter Kabinettssatz mit SST, signiert Erdwien BPP	231/35	⊙	50,-
1913P	25+25 (Pfg) auf 5 G Luposta im postfrischen Kabinett-Viererblock, 180,-	234(4)	**	60,-
1914	Winterhilfswerk komplett tadellos postfrisch, Mi. 250,-	237/39	**	96,-
1915	40 Pfg und 60 Pfg Staatswappen, 2 postfrische Kabinettstücke, Mi. 75,-	243/44	**	30,-
1916	70 Pfg. dunkelgelbgrün/zinnoberrot, kpl. postfr. Viererblock aus linker oberer Bogenecke, tadellos, Mi. 52,-	249(4)	**	20,-
1917	10 Pfg Flugpostmarke mit Plattenfehler „STADL statt STADT“, postfrisches Kabinettstück (Mi. 70,-)	251ll	**	30,-
1918	15 Pfg Luftpost auf 5 Pfg GSK als bedarfsgebrauchter Luftpost-GSK mit Stempel DANZIG 1 LUFTPOST 5.5.38 nach Halle mit viel Text	252	⊠	20,-
1919	10 Pfg Bauwerke ungezähnt, ungebrauchtes Kabinettstück mit Oberrand, 75,-	262U	*	25,-

1920	Daposta-Block in a-Farbe mit seltenem normalem Tagesstempel, Mi. 180,-	Bl.2a ⊙	40,-
1921	25 Pfg. Danziger Dorf mit WZ 3 X, dreiseitig mit teils großen Teilen des Blockrandes umgeben, Teilabschlag des SST „DANZIGER LEISTUNGSSCHAU 5.12.37“, sehr dekorativ, Mi. 50,-+	274X ⊙	20,-
1922P	25 Pfg. Danziger Dorf mit WZ 3 X und PF I, noch mit großen Teilen des Blockrandes kpl. umgeben, mehrfacher SST „DANZIGER LEISTUNGSSCHAU 28.11.37“, Mi. 220,-+	274XI ⊙	80,-
1923	Danziger-Leistungsschau-Block mit Plattenfehler „rechter Bildrand eingekerbt“, ungebrauchtes Kabinettstück, 85,-	Bl.31 *	30,-
1924P	Danziger Leistungsschau-Blockausgabe mit Plattenfehler „rechter Bildrand eingekerbt“, gestempeltes Prachtstück mit SST vom 29.11.37, signiert Erdwien BPP (280,-)	Bl.31 ⊙	110,-
1925	Leistungsschaublock mit Sonderstempel tadellos, Mi. 110,-	Bl.3SST ⊙	35,-
1926	VHW 1938, 6 komplette postfrische Prachtsätze, meist in Paaren, 240,-	284/88(6) **	60,-
1927	50 Pfg. lebhaftblau/zinnberrot, kpl. postfr. Viererblock mit Unterrand, Mi. 44,-+	296x(4) **	15,-

## Dienstmarken Danzig

1928P	5 Pfg bis 3 Mk Staatswappen mit Dienstmarkenaufdruck, kompletter gestempelter Prachtsatz, signiert Infla Berlin	1/14 ⊙⊙	100,-
1929	10 Pfg Dienstmarke mit verschobenem Aufdruck „MD“, postfrisches Kabinettstück, Kurzbefund Soecknick BPP: „...einwandfrei!“	2 **	20,-
1930	15 Pfg. mit Passerverschiebung MD (Eckrandstück)/ MDM (Papierfalte!)/DMD, 3 tadellos ungeb. Exemplare	3(3) *	30,-
1931	80 Pf. tadellos gestempelt, gepr. Infla (18,-)	10 ⊙⊙	34,-
1932P	1 Mk Dienstmarkenaufdruck mit Plattenfehler „Punkt hinter rechter unterer Wertziffer 1“, gestempeltes Prachtstück, signiert Infla Berlin (200,-)	11V ⊙⊙	75,-
1933	1,20 M. ohne Unterdruck, ** gepr. Oechsner BPP, selten, da die meisten angebotenen Stücke noch schwachen Unterdruck haben!	12 **	20,-
1934	1,20 Mk. schwärzlichviolett ohne jeglichen Rosettenunterdruck, postfr., tiefst gepr. Oechsner BPP, Mi. 35,-+	12F **	20,-
1935	2 Mk. dunkelgelbgrau/karminrot, zentr. um 90° versetzte Entwertung „DANZIG *(5)f 14.1.22“, unten teils etwas dünn, entsprechend um 2mm erhöht gepr. Soecknick BPP sowie Infla Berlin „RS“, Mi. 75,-	13 ⊙⊙	25,-
1936	2 Mk Dienstmarke ohne Rosettenunterdruck, ungebrauchtes Kabinettstück, Kurzbefund Soecknick BPP: „...einwandfrei!“ (Mi. 90,-)	13F *	35,-
1937P	2 Mk Dienstmarke mit kopfstehendem Aufdruck, ungebrauchtes Kabinettstück, Kurzbefund Soecknick BPP: „...einwandfrei!“ (Mi. 130,-)	13K *	50,-
1938P	75 Pfg bis 4 Mk Dienstmarkenaufdrucke, kompletter gestempelter Kabinettssatz mit durchgehend sauberer Entwertung, signiert Infla Berlin	15/20 ⊙⊙	200,-
1939P	80 Pf. Wappen grün Infla-echt gestempelt, gepr. Infla (Mi. 260,-)	16X ⊙⊙	120,-
1940P	2 Mk Dienstmarke karminrot mit kopfstehendem Aufdruck, ungebrauchtes Kabinettstück, gepr. Oechsner BPP, bisher nicht im Katalog!	18K *	50,-
1941	2,40 Mk Staatswappen mit Dienstmarkenaufdruck, sauber gestempeltes Kabinettstück, gepr. Infla Berlin und Soecknick BPP, Mi. 80,-	19 ⊙⊙	30,-
1942	4 Mk Dienstmarkenaufdruck, sauber gestempeltes Prachtstück, signiert Infla Berlin (100,-)	20 ⊙⊙	40,-
1943	5 Mk Staatswappen mit Wz. 2 Y, bis auf ein minimal verkürzter Zahn sauber gestempeltes Prachtstück, Kurzbefund Soecknick BPP (Mi. 130,-)	21Y ⊙⊙	40,-
1944	5 M Dienstmarke mit verschobenem Aufdruck „MD“, postfrisches Kabinettstück, Kurzbefund Soecknick BPP: „...einwandfrei!“	24 **	20,-
1945P	5 Mk Staatswappen mit Dienstmarkenaufdruck, liegendes Wasserzeichen, gestempeltes Kabinettstück, gepr. Infla Berlin, (Mi. 320,-)	24Y ⊙⊙	130,-
1946P	4 Mk bis 300 Mk Dienstmarkenaufdruck mit Wz. 3 Y, kompletter gestempelter Prachtsatz, signiert Infla Berlin, Höchstwert zusätzlich bestens signiert Kniep BPP (480,-)	29/35Y ⊙⊙	160,-
1947	10 Mk Dienstmarke im postfrischen 9er-Block mit Unterrand, 3 Werte mit Aufdruckfehler „ll“, eine Normalmarke ungebraucht und 1x mit Eckfehler, sonst in postfrischer Kabinetterhaltung, gepr. Oechsner BPP	31Y(3),31Y(6) **/*	45,-
1948	20 Mk Dienstmarke im postfrischen 9er-Block mit Unterrand, 3 Werte mit Aufdruckfehler „ll“, eine Normalmarke ungebraucht, sonst in postfrischer Kabinetterhaltung, gepr. Oechsner BPP	32II(3),32(6) **/*	45,-

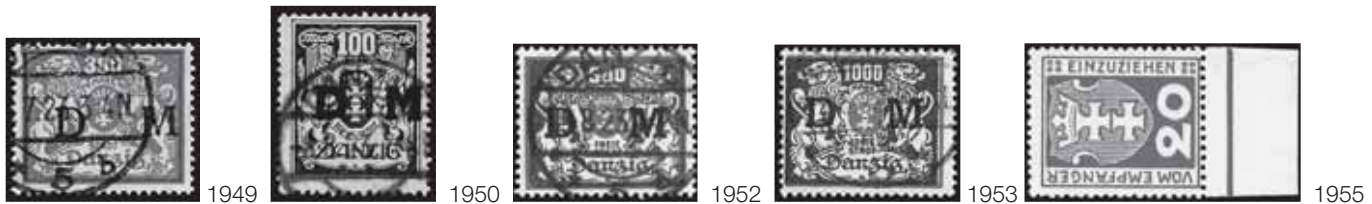

1949P	300 Mk rot/bläulichgrün, farbrichtiges, vollzähniiges, sauber rundgestempeltes TOP-Stück, gepr. Infla/Oechsner BPP, Mi. 350,-	35 ⊙⊙	100,-
1950P	100 Mk schwärzlicholivgrün mit Dienstmarkenaufdruck, sauber gestempeltes Kabinettstück, signiert Kniep BPP und Infla Berlin (380,-)	37 ⊙⊙	150,-
1951	200 Mk. Wappen; tadellos gestempelt; gepr. INFLA Erdwien	38 ⊙⊙	40,-
1952P	500 Mk Dienstmarkenaufdruck, sauber gestempeltes Kabinettstück, signiert Infla Berlin - sehr schönes Stück!	39 ⊙⊙	230,-
1953P	1000 Mk Dienstmarke, gestempeltes Kabinettstück, gepr. Infla Berlin und Oechsner BPP, Mi. 120,-	40 ⊙⊙	50,-
1954	1000 Mk Staatswappen mit stehendem Wasserzeichen, ungebrauchtes Kabinettstück, gepr. Kniep BPP	40X *	60,-

## Portomarken Danzig

1955P	20 Pfg Probedruck in der Farbe orange, ungebrauchtes Kabinettstück mit Unterrand	2P2 *	50,-
1956	40 Pfg dunkelbraunviolett ungezähnt, ungebrauchtes Kabinettstück, Kurzbefund Soecknick BPP: „...einwandfrei!“	3bU *	30,-
1957	75 Pfg. dunkelviolett purpur mit PF I, postfr. Wert im waagerechten Paar mit Normalmarke einschließlich rechtem Rand, tadellos, Mi. 30,-+	5I, 5 **	15,-
1958	75 Pfg Portomarke, kompletter Bogen mit 50 Werten, dabei auf Feld 29 mit Plattenfehler I, durch Faltung und schlechte Lagerung 10 Werte ungebraucht, sonst postfrisch	5I,5(49) **/*	20,-
1959	Ausgabe 1921, 8 Werte mit Besonderheiten, dabei 2x Nr. 5I (1x postfrisch), dekorative Verzahnungen usw.	5I(2),u.a. */**	30,-
1960	120 Pfg dunkelbraunviolett ungezähnt, ungebrauchtes Kabinettstück, Kurzbefund Soecknick BPP: „...einwandfrei!“ (Mi. 80,-)	7bU *	30,-
1961	240 Pfg dunkelbraunviolett ungezähnt, ungebrauchtes Kabinettstück, Kurzbefund Soecknick BPP: „...einwandfrei!“ (Mi. 90,-)	9bU *	35,-
1962	500 Pfg mit Farbfehler in der Beschriftung auf Feld 1, 2 postfrische Prachtwerte aus der linken oberen Bogenecke, Plattenfehler?	12(2) **	20,-
1963P	100 Pf. Porto tadellos inflaecht oo mit neuem Fotoattest Soecknick BPP „echt und einwandfrei“, Mi. 750,-	15Y ⊙⊙	300,-
1964P	500 Pfg mit Wz. 3 Y, sauber gestempelt mit Kurzbefund Soecknick BPP: „...Stempel echt, Kurzer Eckzahn links unten“, siehe auch Foto! (Mi. 220,-)	19Y ⊙⊙	60,-
1965P	10 Mk bis 500 Mk Portomarken mit Wz. 3, 5 gestempelte Prachtstücke, signiert Infla Berlin	21/25 ⊙⊙	70,-
1966P	<b>10000 auf 20 Mk mit glänzendem Aufdruck auf unterfrankierter Drucksachenkarte des Briefmarkenhändlers von Baggo mit Stempel DANZIG NEUFAHRWASSER 5.10.23. Später wurde die Stempel-Adresse radiert und unsinnigweise eine neue Adresse eingesetzt. Ausführliches Fotoattest Soecknick BPP: „...echt und einwandfrei...sind erst wenige portogerechte Belege mit dieser Marke bekannt geworden!“, lose schon 1300,-</b>	27II,u.a. ☒	800,-
1967P	1000 auf 100 Mk mit matten Aufdruck, ungebrauchtes Kabinettstück dieser nicht verausgabten Marke, signiert	I/I *	60,-
1968P	Zoppoter Provisorium: 100 000 Mk Staatswappen mit T-Stempel, gebrauchtes Prachtstück, signiert Erdwien BPP und Infla Berlin	(155) ⊙⊙	40,-
1969P	Zoppoter Provisorien, T-Handstempel-Aufdruck auf Freimarken Mi.-Nr. 154, gepr. Infla Berlin	(154) ⊙⊙	50,-
1970P	40 Pfg mit Plattenfehler „0 der Wertangabe unten offen“, gestempeltes Kabinettstück, Fotobefund Oechsner BPP: „...die Erhaltung ist einwandfrei!“	34II ⊙	40,-
1971	100 Pfg Portomarke mit Plattenfehler „zweite 0 der Wertangabe oben offen“, ungebrauchtes Kabinettstück, Kurzbefund Erdwien BPP: „...einwandfrei!“ (Mi. 85,-)	37II *	30,-
1972	10 Pfg und 30 Pfg Portomarken gestempelt, 2 Kabinettstücke, signiert Stoye BPP	44,43 ⊙	45,-

## Port Gdansk

1973	50 Gr. und 5 Gr. Freimarken mit Aufdruck auf Einschreiben-Fensterbrief vom 2.11.31 nach Polen, Umschlag links minimal verkürzt, reiner Bedarf!	11,20 ☒	20,-
1974P	5 Gr. bis 15 Gr. mit Aufdruck, kompletter gestempelter Prachtsatz, signiert Schüler/Erdwien BPP (140,-)	12/14 ⊙	60,-
1975	1 Zl. Aufdruckmarke, ungebrauchtes Kabinettstück, signiert Junghohann BPP (75,-)	25 *	30,-

## Memel

1976P	20 Pfg Germania als Vorläufer auf POSTANWEISUNG aus JUGLATEN 24.4.20 nach Heydekrug, gepr. Dr. Petersen BPP, nicht häufige Verwendung in guter Erhaltung!	V87II ☒	100,-
1977P	30 Pfg Germania im waagerechten Paar mit stark verschobenem Aufdruck auf Kabinettbriefstück, siehe auch Foto!	5(2) △	40,-
1978P	2 Mk auf 1 Fr. mit Aufdruckfehler „Abstand zwischen r und k“ gestempeltes Kabinettstück, gepr. Dr. Petersen BPP, 130,-	28YII ⊙	50,-

1979	4 m auf 2 Fr. Viererblock auf $\Delta$ mit einmal lyPfla gepr. Klein BPP (320,-)	31lyPfla $\Delta$	76,-
1980	4 Mark in Type ly mit Pfla ** gepr. Petersen (110,-)	31lyPfla **	40,-
1981P	15 auf 10 Pf auf 10C, feinst gestempelte Abart, gepr. Petersen (Michelwert 240,-)	34V $\odot$	60,-
1982	60 auf 40 Pfg. auf 20 C. mit kopfstehendem Aufdruck „60“, ungebrauchtes Kabinettstück, gepr. Dr. Petersen BPP, Mi. 75,-	35K *	30,-
1983	15 auf 50 Pfg. auf 35 C. mit kopfstehendem Aufdruck, ungebrauchtes Kabinettstück, gepr. Dr. Petersen BPP, Mi. 75,-	48K *	30,-
1984	20 Pf auf 20 C. mit Aufdruckabart „weiter Abstand“ auf Kabinettbriefstück, signiert Dr. Petersen BPP	56l $\Delta$	35,-
1985P	40 Pfg. auf 40 C. mit Aufdruckfehler „Circonflexe über i“, postfrisches Kabinettstück, gepr. Dr. Petersen BPP (Mi. 150,-)	60ll **	60,-
1986	1,25 Mk. auf 60 Fr. Flugpostmarke mit Aufdruckfehler „Abstand zwischen 1 und Mark 3,7 mm“ auf Kabinettbriefstück, gepr. Dr. Petersen BPP (Mi. 50,-)	100ll $\Delta$	20,-
1987	4 Mk auf 2 Fr. Flugpostmarke mit Aufdruckfehler „Abstand zwischen 4 umd Mark 3,1 mm), sauber gestempeltes Kabinettstück, gepr. Matheisen BPP	104ll $\odot$	20,-
1988	3 M a. 5 C. orange, Aufdruckabart II, gest.	110ll $\odot$	24,-
1989	10 auf 2 Mk. auf 45 C. grün mit Aufdruckfehler II auf Kabinettbriefstück, signiert Dr. Petersen, Mi. 70,-	121ll $\odot$	25,-
1990	10 auf 2 Mk. auf 45 C. grün mit Aufdruckfehler IV, sauber gestempeltes Kabinettstück, gepr. Dr. Petersen BPP	121IV $\odot$	30,-
1991	10 Mk. auf 5 C. im senkrechten Unterrandpaar auf Kabinett-Briefstück, untere Marke mit Aufdruckfehler I, gepr. Dr. Petersen BPP	135ll,135 $\Delta$	25,-
1992	500 Mk. auf 80 Mk. auf 1.25 Mk. auf 60 C. dunkelgrauviolett/kobalt mit Aufdruckfehler „Abstand zwischen Mk und 25“, postfrisches Kabinettstück, gepr. Dr. Petersen BPP, Mi. 85,-	166l **	30,-
<b>1993P</b>	<b>15C auf 25M, alle 6 Typen zus.hängend, senkrecht AIV/AIII, im Viererblock das sehr seltene Paar BI/BII, (ca. 1000)</b>	<b>170 **</b>	<b>350,-</b>
1994	20 C. auf 500 M, 5 verschiedenen Typen in gestempelter Kabinetterhaltung, signiert Dr. Petersen BPP, ca. 140,-	171A/BI $\odot$	45,-
<b>1995P</b>	<b>20 C. auf 500 M gestempelt im waagerechten Typenpaar „BIII-BIV“ auf Kabinett-Briefstück, signiert Dr. Petersen BPP, ca. 960,-</b>	<b>171W9 <math>\Delta</math></b>	<b>350,-</b>
1996	20 C. auf 500 M, 4 verschiedene Typen lose gestempelt bzw. auf Briefstücken mit dt. Stempeln (AI, AIV, BI und BIV) in Kabinetterhaltung, signiert Dr. Petersen BPP, ca. 88,-	172exAI/BIV $\Delta$	30,-
1997	50 C. auf 500 M. in Type AIII tadellos gestempelt, gepr. Klein	173AIII $\odot$	46,-
1998P	50 C. auf 500 Mk, Type BI, gestempeltes Kabinettstück mit Plattenfehler der Urmarke „Hals der 5 durchbrochen“, signiert Dr. Petersen BPP	173BI $\odot$	40,-
<b>1999P</b>	<b>50 C. auf 500 M, waagerechter gestempelter Kabinett-4er-Streifen (etwas vorgefaltet) mit Typenpaar BI/BII, signiert Dr. Petersen BPP, ca. 1200,-</b>	<b>173W6,AIV(2) <math>\odot</math></b>	<b>350,-</b>
2000	5 C. auf 300 Mk. oliv, vier postfrische Kabinettstücke mit allen Aufdrucktypen, je gepr. Matheisen bzw. Dr. Petersen BPP, Mi. ca. 110,-	174ll/le **	40,-
2001	5 C. auf 300 M, 3 verschiedene Typen (I, le und lle) gestempelt bzw. 2x auf Briefstücken, Kabinett, signiert Dr. Petersen BPP, ca. 90,-	174exl/Ble $\Delta$	35,-
2002	2 C. auf 50 M, alle 4 verschiedenen Typen gestempelt bzw. auf Kabinett-Briefstücken mit dt. Stempeln, signiert Dr. Petersen BPP, ca. 88,-	176ll/IV $\Delta$	30,-
2003	3 C. auf 40 M. mit Aufdruckabart „linker Zierbalken gebrochen“, Aufdrucktype III; sauber gestempelter Wert in tadelloser Erhaltung; gepr. Dr. Klein BPP (90,-)	178llPFI $\odot$	30,-
2004P	3 C. auf 40 M im waagerechten gestempelten Kabinett-Typenpaar „III-IV“ (in der Zähnung gefaltet), signiert Dr. Petersen BPP, ca. 95,-	178W3 $\odot$	40,-
2005	3 C. auf 300 Mk. in den Typen I bis III, jeweils im postfrischen Kabinett-Viererblock, gepr. Dr. Petersen BPP, Mi. ca. 112,-	179ll/III(4) **	40,-
2006P	5 C. auf 100 Mk. dunkelrosa in Aufdrucktype IV mit Aufdruckfehler „linker Zierbalken zu ca. 1/4 aufgebrochen“ (Feld 93), gepr. Dr. Petersen BPP	180IVPFI $\Delta$	40,-
2007	1 L. auf 1000 Mark mit Plattenfehler I tadellos gestempelt	182ll/PFI $\odot$	46,-
2008	1 L. auf 1000 Mk. mit Plattenfehler „MARKW statt MARKIU“, sauber ungebrauchtes Kabinettstück, gepr. Dr. Petersen BPP, Mi. 90,-	182IX *	35,-
2009P	1 L. auf 1000 Mk., waagerechtes Typenpaar W4 (Type II/III), postfrisches Prachtstück (1 Wert mit Tintenpunkt), gepr. Dr. Petersen BPP	182W4 **	80,-
2010P	1 L. auf 1000 M, 5 verschiedene Typen gestempelt bzw. auf Kabinett-Briefstücken, signiert Dr. Petersen BPP, ca. 620,-	182ll/V $\Delta$	220,-
2011	Serie komplett sauber mit Originalgummi und Falz, alle Werte geprüft Petersen, Mi. 250,-	183/92 *	80,-
2012	2 C. auf 10 Mk. mit Aufdruckfehler „linker Zierbalken zu 1/4 unterbrochen“, ungebrauchtes Kabinettstück, gepr. Dr. Petersen BPP	183lll *	20,-
2013	5 C. auf 100 Mk. mit Aufdruckfehler „linker Zierbalken zu 1/4 unterbrochen“, ungebrauchtes Kabinettstück, gepr. Dr. Petersen BPP	188lll *	20,-
2014P	50 C. auf 1000 Mk grünlichblau, gestempeltes waagerechtes Paar aus der linken unteren Bogenecke, dabei Feld 92 mit Aufdruckfehler „V“, Kabinettstück, doppelt signiert Dr. Petersen BPP	191V,191 $\odot$	40,-
2015	15 C. auf 40 M mit Aufdruckfehler „enger Abstand“ auf Kabinettbriefstück, signiert Dr. Petersen BPP	193l $\Delta$	20,-
2016	50 C. auf 200 M mit Aufdruckfehler „enger Abstand“ auf Kabinettbriefstück, signiert Dr. Petersen BPP	197ll $\Delta$	25,-
2017	50 C. auf 200 Mk. und 40 C. auf 400 Mk., zwei gestempelte Kabinettstücke mit Aufdruckfehler „enger Abstand“, gepr. Dr. Petersen BPP, Mi. 90,-	197ll,199ll $\odot$	35,-
2018	50 C. auf 400 Mk. mit kopfstehendem Aufdruck, ungebrauchtes Kabinettstück, gepr. Matheisen BPP (Mi. 60,-)	199K *	20,-
2019P	1 L. auf 600 bis 3000 Mk., fünf postfrische Kabinett-Stücke, jeweils mit Aufdruckfehler „enger Abstand“, gepr. Dr. Petersen BPP, Mi. 250,-	201/5l **	90,-
2020	1 L. auf 600 M. bis 3000 Mk. Aufdruckausgabe, fünf ungebrauchte Kabinettstücke mit Aufdruckfehler „enger Abstand zwischen I und T in LITAS“, gepr. Dr. Petersen BPP, Mi. 110,-	201/5IV *	35,-
2021	1 L. auf 600 Mk., waagerechtes postfrisches Kabinettpaar, dabei rechte Marke mit Aufdruckfehler „S in LITAS in abweichender Type“, gepr. Dr. Petersen BPP (noch als Ila), Mi. 93,-	201ll,201 **	30,-
2022	1 L. auf 600 Mk. mit Aufdruckfehler „I in LITAS in abweichender Type“, gestempeltes Kabinettstück, gepr. Dr. Petersen BPP, Mi. 75,-	201lll $\odot$	30,-
2023	1 Litas auf 600 M, waagerechtes OR - Paar, einmal mit Pf IV, gepr.	201IV **	25,-
2024	1 L. auf 800 M mit Aufdruckfehler „enger Abstand“, gestempeltes Kabinettstück mit dt. Stempel, signiert Dr. Petersen BPP	202l $\odot$	35,-
2025	1 L. auf 800 Mk. mit Aufdruckfehler „enger Abstand“ im postfrischen waagerechten Kabinettpaar, gepr. Dr. Petersen BPP, Mi. 100,-	202(2) **	40,-
2026	1 L. auf 1000 M mit Aufdruckfehler „enger Abstand“, gestempeltes Kabinettstück mit dt. Stempel, signiert Dr. Petersen BPP	203l $\odot$	35,-
2027	1 L. auf 1000 Mk., postfrisches Kabinettstück mit Aufdruckfehler „S in LITAS in abweichender Type“, gepr. Dr. Petersen BPP (noch als Ila), Mi. 75,-	203ll **	30,-
2028	1 L. auf 1000 M mit Aufdruckfehler „enger Abstand“, gestempeltes Kabinettstück, signiert Dr. Petersen BPP	203IV $\odot$	30,-
2029P	1 L. auf 1000 Mk. braunpurpur, postfrisches Kabinettpaar aus der linken unteren Bogenecke, dabei Feld 92 mit Aufdruckfehler V, gepr. Dr. Petersen BPP, Mi. 106,-	203V,203 **	40,-
2030	1 L. auf 3000 Mk. mit Aufdruckfehler „I in LITAS in abweichender Type“, gestempeltes Kabinettstück, gepr. Dr. Petersen BPP, Mi. 75,-	205lll $\odot$	30,-
2031P	1 L. auf 3000 Mk. dunkelgelblichgrün, postfrischer 6er-Block (ein Wert mit Falzrest), dabei einmal Aufdruckfehler Ila, je einzeln gepr. Matheisen BPP, Mi. 128,-	205lla,205(5) ***	40,-
2032	Serie komplett sauber mit Originalgummi und Falz, bis auf Nr. 217 alle geprüft Petersen, Mi. 280,-	206/29 *	90,-
2033	15 C. grünlichblau sauber ungebraucht, gepr. Petersen	213l *	32,-



2034



2035



2036



2038



2039

<b>2034P</b>	<b>15 C. auf 1000 M, Type VIIb, gestempeltes Kabinettstück auf Briefstück, signiert Matheisen BPP, - sehr seltene Marke, ca. 2400,-</b>	<b>213VIIb <math>\Delta</math></b>	<b>800,-</b>
<b>2035P</b>	<b>25 C. auf 1000 M, Type II, gestempeltes Kabinettstück, signiert Dr. Petersen BPP, ca. 960,-</b>	<b>220ll <math>\odot</math></b>	<b>380,-</b>
<b>2036P</b>	<b>25 C. auf 1000 M, Type IV, gestempeltes Kabinettstück auf Briefstück, signiert Dr. Petersen BPP, sehr seltene Marke, ca. 2400,-</b>	<b>220IV <math>\Delta</math></b>	<b>800,-</b>
2037	25 C. a. 1000 M. grünlichblau, Type II, schwacher Bug, gepr. Dr. Petersen BPP (120,-)	221ll *	20,-
2038P	25 C. auf 1000 Mk. hellblau Type V mit Neugummi, gepr. Petersen (360,- für *)	221V NG	54,-
2039P	25 C. auf 1000 Mark blau in Type V sauber ungebraucht, gepr. Petersen (360,-)	221V *	80,-
2040	30 C. auf 10 Mk. hellbraun mit Aufdruckfehler „stark gebrochener Zierbalken“, ungebrauchtes Kabinettstück, gepr. Dr. Petersen BPP	222PFVIII *	20,-
2041	30 C. in Type PFVIII ungebraucht, gepr. Petersen	227PFVIII *	56,-
2042P	30 C. auf 1000 M. blau in Type II sauber ungebraucht, gepr. Petersen (131,-)	229ll *	45,-
2043	Ausgabe komplett sauber ungebraucht, gepr. Erdwien (Mi. 100,-)	230/33l *	46,-
2044	30 C. auf 400 M. auf 1 L. mit deutlich verschobenem Aufdruck; sauber gestempelter Wert in tadelloser Erhaltung; gepr. Klein BPP	232l $\odot$	20,-
<b>2045P</b>	<b>15 C. auf 50 Mk Aufdruckwert in Mischtype von Bogenfeld 99, ungebrauchtes Kabinettstück mit Fotoattest Dr. Petersen BPP: „...in einwandfreier, guter Erhaltung!“ (Mi. 1200,- kursiv!)</b>	<b>234lll *</b>	<b>450,-</b>

2046P	25 C. auf 100 M. tadellos postfrisch, Befund Prof. Klein, Mi. 450.-	2351 **	150,-
2047P	25 C. auf 100 Mk. zinnberot mit Aufdruckfehler „C von Cent höherstehend“, ungebrauchtes Kabinettstück, gepr. Dr. Petersen BPP, schönes Stück dieser nicht häufigen Marke! (Mi. 750,-)	2351a *	300,-
2048P	60 C auf 500 M tadellos postfrisch, Befund Prof. Klein, Mi. 450.-	2371 **	150,-

## Lokalausgabe Memel

2049P	Serie komplett postfrisch in UR-Viererblöcken mit allen 3 Typen, in dieser Form selten angeboten	I/IV **	150,-
-------	--	---------	-------

## Saar Probedrucke

2050P	3 C.-1 Fr., 6 verschiedene Probedruckwerte ex 84-94 postfr., 5 Werte gepr. Schneider., tadellos	**	90,-
2051P	30 C. karmin, ungezähnt auf ungummierten Kreidepapier, gepr. Hoffmann BPP, tadellos	90Pr (*)	140,-

## Saar

2052	GA + 44b + 45 spatiert E-T	P6 ☒	20,-
------	----------------------------	------	------



2053



2055



2056



2057



2061

2053P	2 Pf Germania mit Aufdrucktype II, postfrisches Kabinettstück, doppelt signiert Burger BPP (450,-)	1II **	180,-
2054P	2 Pf. Germania Sarre in der seltenen Type II Oberrand Platte tadellos postfrisch, Fotoattest Burger: „in einwandfreier postfrischer Erhaltung und allseitig sauber gezähnt.“ Mi. 900,-	1II OR Pl. **	270,-
2055P	2 1/2 Pf. in Type II tadellos ungebraucht, dopp. gepr. Burger, Mi. 650,-	2all *	225,-
2056P	3 Pf. Germania Sarre in der seltenen Type II tadellos postfrisch, Fotoattest Burger: „in einwandfreier postfrischer Erhaltung.“ Mi. 420,-	3II **	150,-
2057P	3 Pf Germania mit Aufdrucktype II, postfrisches Kabinettstück mit Oberrand (dort beschriftet), bestens doppelt signiert Burger BPP (420,-)	3II **	170,-
2058	15 Pf Germania dunkelblauviolett mit Aufdrucktype I, postfrisches Kabinettstück mit Oberrand (dort mit Beschriftung), bestens signiert Burger BPP	7cl **	20,-
<b>2059P</b>	<b>20 Pf. Germania Sarre mit Doppelaufdruck tadellos postfrisch, dopp. gepr. Burger, Mi. 1200,-</b>	<b>8IDD **</b>	<b>400,-</b>
2060	25 Pf Germania, Aufdrucktype I mit Abart „Balken in der Mitte geteilt“, gestempeltes Kabinettstück, gepr. Burger BPP	9aIA ☉	20,-
2061P	25 Pf Germania rötlichorange mit Aufdrucktype III, postfrisches Kabinettstück, signiert Burger BPP (320,-)	9aII **	130,-
2062P	25 Pf. Germania auf orangeweiß mit Aufdrucktype I, postfrisches Prachtstück mit linkem Rand, signiert Burger BPP (420,-)	9aIII ☉	150,-
2063P	25 Pf Germania gelborange mit Aufdrucktype III, postfrisches Kabinettstück, signiert Burger BPP (150,-)	9bIII **	60,-
2064P	30 Pf. Germania Sarre in der seltenen Type yI tadellos postfrisch, Fotoattest Burger: „Der von mir als besondere Seltenheit doppelt signierte 30 Pfg.-Wert ist in einwandfreier postfrischer Erhaltung und allseitig sauber gezähnt.“ Mi. 500,-	10yI **	175,-
2065P	30 Pf. Germania Sarre in Type yI tadellos ☉ dopp. gepr. Burger BPP, Mi. 600,-	10yI ☉	230,-
2066P	30 Pf. Germania Sarre in der seltenen Type yI tadellos gestempelt auf Briefstück, Fotoattest Burger: „In tadelloser frischer Erhaltung.“ Mi. 600,-	10yI △	225,-
2067P	30 Pf. Germania Sarre in der seltenen Type yIII tadellos postfrisch, Attestkopie Burger: „in einwandfreier postfrischer Erhaltung.“ Mi. 480,-	10yIII △	160,-
2068	50 Pf Germania auf orangeweiß mit Aufdrucktype I, postfrisches Prachtstück mit linkem Rand, signiert Burger BPP (60,-)	13yI **	20,-
2069P	80 Pf Germania mit Sarre-Aufdruck, Type I, postfrisches Kabinettstück, bestens signiert Burger BPP (550,-)	16I **	200,-
2070	80 Pf Germania mit Aufdrucktype I auf Kabinett-Briefstück, gepr. Burger BPP	16I △	130,-
2071P	80 Pf. Germania Sarre Oberrand Walze tadellos ungebraucht, Oberrand mit Falzspur, die leider minimal auf die Marke übergeht, gepr. Burger, Mi. 480,-	16I OR W. *	140,-
2072P	80 Pf. Germania Sarre mit geteiltem Balken tadellos postfrisch, Fotoattest Burger: „in einwandfreier postfrischer Erhaltung und allseitig sauber gezähnt.“ Mi. 800,-	16IA **	275,-
2073P	80 Pf. Germania-Sarre tadellos gestempelt, gepr. Dub (Käferzeichen), Mi. 350,-	16III ☉	100,-
2074P	80 Pf. Germania Sarre in Type III tadellos auf Briefstück, tiefst gepr. Burger, Mi. 350,-	16III △	125,-
<b>2075P</b>	<b>5 Mark Bayern Sarre auf △, Attest Burger BPP „in einwandfreier, frischer Erhaltung, allseitig gut gezähnt und mit einem echten Stempel von St.-Ingbert sauber entwertet.“ Mi. 1100,-</b>	<b>30 △</b>	<b>375,-</b>
<b>2076FP</b>	<b>5 Mk Bayern-Ludwig „SARRE“, mit seltener Aufdruckabart „kleines A in SAARE“ (Feld 15, somit Auflage nur 600 Stück), farbfrisches Prachtstück mit sauberem Stempel von „St. INGBERT 10 MRZ. 20“, sign. und Attest Dr. Dub sowie Fotoattest H. Ney BPP, Mi. 2.800,-</b>	<b>30II ☉</b>	<b>600,-</b>
<b>2077FP</b>	<b>2 Pf Bayern mit Aufdruck „Sarre“ (Plattenfehler „abgeschliffenes S“, postfrisches Prachtstück mit Oberrand, laut Fotoattest Burger BPP sind 2 bildseitige Fleckchen belanglos, in dieser Kombination seltene Marke!</b>	<b>A31L **</b>	<b>1000,-</b>
2078P	3 Pf Ludwig III mit Aufdruck „Sarre“, postfrisches Kabinettstück, signiert (280,-)	B31 **	100,-
2079	Unverausgabte 7 1/2 Pf. tadellos postfrisch, gepr. Dub (Käferzeichen)	C31 **	32,-
2080P	7 1/2 Pf Ludwig III mit Aufdruckfehler „obere Gitterlinie durchbrochen“, postfrisches Kabinettstück, signiert Burger BPP mit Fotoattest für ehemaligem 3er-Streifen, 150,-	C31A **	50,-
2081P	7 1/2 Pf Ludwig III mit Aufdruckfehler „S oben gebrochen“, postfrisches Kabinettstück mit Oberrand, signiert Burger BPP	C31L **	100,-
2082	5 Pfg, 10 Pfg orange und 15 Pfg Germania mit kopfstehendem Aufdruck, 3 postfrische Kabinettstücke, doppelt signiert Dub bzw. Burger BPP	32K,34K,45K **	40,-
2083	1,50 Mk Freimarke mit kopfstehendem Aufdruck, ungebrauchtes Kabinettstück, bestens doppelt signiert Burger BPP	42K *	40,-
2084	20 auf 75 Pfg Germania mit doppeltem bzw. 1x mit kopfstehendem Aufdruck, 2 ungebrauchte Kabinettstücke, jeweils doppelt signiert Burger BPP	50DD,50KK *	40,-
2085FP	20 Pfg Freimarken mit Zähnung B im postfrischen Kabinett-6er-Block (minimal angetrennt), dabei Kehrdruckpaar II in einwandfreier Erhaltung, Fotoattest Ney BPP, ca. 650,-	55BKdIII **	220,-
2086P	3 C. bis 5 Fr. Aufdruckausgabe, überkompletter postfrischer Kabinettssatz inkl. Nr. 70 B und 72 II, jeder Wert signiert (230,-)	70/83 **	100,-
2087P	10 C. auf 30 Pfg Freimarke mit Zähnung A, postfrisches Kabinettstück mit doppeltem Aufdruck, Fotobefund Ney BPP: „...in einwandfreier, postfrischer Erhaltung!“ (220,-)	72AIDD **	80,-
2088	3 Fr. auf 10 Mk Freimarke mit Aufdruckfehler „Punkt hinter r fehlt“, postfrisches Kabinettstück, signiert Hoffmann BPP (100,-)	82I **	30,-
2089P	3 C, bis 5 Fr. Freimarken ungezähnt, kompletter postfrischer (5 Fr. entfalt) Kabinettssatz, jeder Wert signiert, ca. 950,-	84/97 U **/*	300,-
2090P	75 C. Freimarke mit Plattenfehler „Scheinwerfer in Kaimauer“, postfrisches Kabinettstück, Kurzbefund Ney BPP: „...einwandfrei!“ (140,-)	93I **	45,-
2091P	75 Pfg Freimarke mit Plattenfehler „Schweinwerfer rechts in der Kaimauer“, postfrisches Kabinettstück, bestens signiert Ney BPP (240,-)	101VI **	70,-
2092	20+20 C. Volkshilfe mit Plattenfehler II ☉, 2 Zähne kurz, Befund Ney BPP (200,-)	104II ☉	30,-
2093P	Volkshilfe 1927 komplett tadellos postfrisch, Mi. 160,-	122/25 **	60,-
2094	1.50 Fr. Volkshilfe ohne Bindestrich in der Jahreszahl sauber ungebraucht, gepr. Hoffmann (100,-)	125I *	35,-
2095	50 C. Flugpostmarke mit Plattenfehler „Punkt auf innerer Rahmenlinie“, postfrisches Kabinettstück (120,-)	126IV **	35,-
2096FP	Volkshilfe 1928, Höchstwert tadellos postfrisch mit Attest Ney, Mi. 900,-	134 **	300,-
<b>2097FP</b>	<b>Braune Madonna ☉ Kabinett - Luxusstück, Attest Ney BPP „Echt ist der Stempel auf der ... echten Marke ... Die Erhaltung ist einwandfrei.“ Mi. 5000,-</b>	<b>134 ☉</b>	<b>1700,-</b>
2098FP	Volkshilfe 1931, kompletter postfrischer Kabinettssatz mit rechtem Rand, signiert (450,-)	144/50 **	180,-
2099P	Volkshilfe Gemälde III komplett sauber ungebraucht	144/50 *	70,-
<b>2100P</b>	<b>Volkshilfe 1931 tadellos postfrisch komplett, jeweils mit Druckdatum, Mi. 1340,-</b>	<b>144/50 Drdat</b>	<b>400,-</b>
2101P	5 Fr. Volkshilfe Höchstwert tadellos postfrisch, Mi. 320,-	**	
		157 **	110,-

2102P	5 Fr. Volkshilfe tadellos ☉ gepr. Ney BPP, Mi. 400,-
2103	Flugpost 1932 einwandfrei postfrisch, Mi. 180,-
2104FP	Volkshilfe 1932 einwandfrei postfrisch, Mi. 700,-
2105P	Volkshilfe komplett tadellos ungebraucht, Mi. 300,-
2106FP	Volkshilfe 1932 einwandfrei gestempelt, jeder Wert tiefstgeprüft Ney, Mi. 800,-
2107P	5 F. Volkshilfe Höchstwert tadellos postfrisch, Mi. 320,-
2108P	Volkshilfe 1934, kompletter postfrischer Kabinettstempel, signiert (280,-)
2109P	10 Fr. Volksabstimmung 1935 mit Plattenfehler „r von Fr. mit Anstrich“, postfrisches Kabinettstück, Kurzbefund Ney BPP: „...einwandfrei!“ (220,-)
2110	Volkshilfe 1934 einwandfrei postfrisch, Mi. 170,-

157 ☉	140,-
158/59 **	60,-
161/67 **	200,-
161/67 *	100,-
161/67 ☉	250,-
167 **	125,-
171/77 **	110,-
194I **	70,-
199/05 **	60,-



2111



2112



2113



2114



2115

2111P	3 Pf. mit Druck auf der Gummiseite tadellos ** Befund Ney BPP „einwandfreie Marke ... ist echt“, Mi. 250,-	207ZG **	75,-
2112P	10 Pf. ungezähnt tadellos ** gepr. Hoffmann BPP, Mi. 300,-	210ZU **	90,-
2113P	20 Pf. ungezähnt tadellos ** Befund Ney BPP „einwandfreie Marke“, Mi. 220,-	214ZU **	65,-
2114P	50 Pf. ungezähnt tadellos ** Befund Ney BPP „einwandfreie Marke“, Mi. 220,-	220ZU **	65,-
2115P	84 Pf. ungezähnt tadellos ** Fotoattest Ney BPP „echt und in einwandfreier, postfrischer Erhaltung“, Mi. 220,-	224ZU **	65,-
2116P	3 Pfg orange mit Druck auf der Gummiseite, postfrisches Prachtstück mit Kurzbefund Ney BPP: „...einwandfrei!“ (250,-)	227IfAG **	90,-
2117	3 Fr. auf 15 Pfg Neuauflage in MiF mit 6 Fr. Wiederaufbau (Mängel beim Aufkleben) auf portogerechtem Brief über 20 gr. aus SAARBRÜCKEN 26.4.48. Diese Mischfrankatur war nur kurze Zeit möglich und hier aus dem Bedarf, 110,-	230,246 ☒	30,-
2118P	9 Fr. auf 30 Pfg Freimarke mit kopfstehendem und stark verschobenem Aufdruck, postfrisches Kabinettstück, signiert (180,-)	234IIK **	60,-
2119	9 F auf 30 Pfg Neuauflage, portogerechte Einzelfrankatur auf Brief über 20gr. aus HÖCHERBERG 3.2.48 nach Bünde, saubere Erhaltung!	234ZII ☒	40,-
<b>2120FP</b>	<b>10 Fr auf 50 Pfg Udruckauflage mit Aufdruckfehler „Abstand zwischen Wertangabe und F 1,3 mm“, postfrisches Kabinettstück, doppelt signiert und Fotoattest Hoffmann BPP - seltene Marke!</b>	<b>235I/PFI **</b>	<b>600,-</b>
2121P	50 Fr. auf 1 SM Freimarke mit kopfstehendem Aufdruck, postfrisches Kabinettstück, bestens signiert Ney BPP (110,-)	238IIK **	40,-
2122	50 Fr. auf 1 SM Neuauflage, Einzelfrankatur auf etwas überfrankiertem Einschreiben-Eilboten-Brief aus ST. INGBERT 21.1.48 nach Kassel, Ak-Stempel	238ZII ☒	30,-
2123	50 Fr auf 1 SM Neuauflage in MiF mit 50 Fr und 1 Fr. Wiederaufbau auf überfrankiertem Einschreiben-Eilboten-Brief aus HOMBURG 3.5.48 nach Saarbrücken, Ak-Stempel	238,251,241 ☒	50,-
2124P	5 Fr. bis 25 Fr. Hochwasserhilfe, kompletter postfrischer Kabinettstempel in Zwischenstegpaaren, alle Werte bestens signiert Ney BPP (217,-)	255/59ZS **	75,-
2125P	12 Fr. Hochwasserhilfe, postfrisches senkrecht Kabinettstück mit Plattenfehler I und II, Kurzbefund Ney BPP: „...einwandfrei!“ (100,-)	257I,II **	35,-
2126	18 Fr. Hochwasserhilfe mit Plattenfehler „Kleiderbügel im Wasser“, postfrisches Kabinettstück, Kurzbefund Ney BPP: „...einwandfrei!“ (80,-)	258II **	25,-
2127P	25 Fr. Hochwasserhilfe mit Plattenfehler „Bombe fällt unter erstem A in Saar“, postfrisches Kabinettstück, 150,-	259I **	45,-
2128P	Großer Hochwasserblock tadellos postfrisch (Mi. 700,-)	Bl.1 **	250,-
<b>2129P</b>	<b>Hochwasser-Blockpaar, 2 postfrische Kabinettstücke, signiert Hoffmann BPP</b>	<b>Bl.1,2 **</b>	<b>450,-</b>
2130P	25 Fr. Flugpost-Blockausgabe der Hochwasserhilfe, postfrisches Kabinettstück	Bl.2 **	180,-
2131	8 + 5 Fr. Jugendherbergswerk tadellos gestempelt (130,-)	262 ☉	35,-
2132	15 Fr. Adolf Kolping im senkrechten, postfrischen Kabinett-Zwischenstegpaar (110,-)	289ZS **	40,-
2133	IBASA auf Maximalkarte mit S.-Stpl. vom 24.4.50	291 ☒	70,-
2134	25 Fr. Rotes Kreuz auf MK mit SST IBASA vom 29.4.50, lose 80,-	292MK ☒	30,-
2135	Portogerechter Auslandsbrief in die Schweiz, Mi. 75,-	297EF ☒	Gebot
2136	1 (Fr) bis 100 (Fr) Heuss, 19 Werte auf 5 Schmuck-FDC's, ca. 240,-	380/98FDC ☒	50,-

## Dienstmarken Saar

2137	40 C. mit PF IV, „M rechts oben beschädigt“, tadellos gest.	8bIV ☉	20,-
2138	40 cent in Farbe b gepr. mit Plattenfehler VIII, früher im Katalog mit 320,00 DM Bewertet	8bVIII ☉	30,-
2139P	75 Pfg Dienstmarke mit Aufdruckfehler „R oben abgeschliffen“, postfrisches Kabinettstück mit Oberrand, Fotobefund Ney BPP: „...in einwandfreier, postfrischer Erhaltung!“ (180,-)	10PFVIII **	60,-
2140	20-75 Cent mit früherem PF XIX bezeichnet, gepr.	13/15 (XIX) ☉	10,-
2141	25 C. mit Aufdrucktype II, postfrisches Kabinettstück, signiert (50,-)	14II **	20,-
2142P	10 C. bis 100 Fr. Dienstmarken, kompletter postfrischer Kabinettstempel mit rechtem Leerfeld und Rand, 355,-	33/44L **	110,-
2143FP	10 C. bis 100 Fr. Dienstmarken, kompletter postfrischer Kabinettstempel, einheitlich aus der linken unteren Bogenecke mit Leerfeld und kompletten Druckdaten, seltenes Angebot!	33/44LBr **	180,-
2144P	20 Fr. und 5 Fr. Dienstmarken auf Nachnahme-Drucksachenkarte aus MERZIG 14.3.50, Spuren, mit Dienstmarken recht seltene Poststufe!	41,37 ☒	40,-

## Belgien

2145	10 C. Aufdruck-GSK, bedarfsgebraucht aus ANTWERPEN 28.10.17 mit Maschinen-Zensurstempel in rot nach Emmerich	P11 ☒	20,-
2146	10 C. Aufdruck Antwort-GSK, bedarfsgebraucht aus BRÜSSEL 22.8.18 mit Zensur nach Berlin, etwas gebräunt	P13A ☒	20,-
2147P	10 C. auf 10 Pfg und 25 C. auf 20 Pfg Freimarken auf Eilboten-Feldpostkartenbrief aus BEVERLOO 21.2.17 mit Briefstempel, 3,18 ☒	3,18 ☒	50,-
2148	1 Fr. 25 C. auf 1 Mk rot, postfrisches Prachtstück, gummibüblig, unsigniert (Mi. 100,-)	8 **	30,-
2149P	3 C. auf 3 Pfg gelbbraun, Abstandstype II, postfrisches Kabinettstück, bestens signiert Hey BPP	11all **	60,-
2150	10 C. auf 10 Pf. in Type Za2 tadellos gestempelt, gepr. Hochstädter (60,-)	14Za2 ☉	25,-
2151P	10 C. auf 10 Pfg Germania mit Zwischenraumabart Za2, Einzelfrankatur auf Bedarfspostkarte vom 2.7.17 mit Zensur, doppelt signiert Helbig BPP	14aZa2 ☒	45,-
2152	10 C. auf 10 Pfg rot, Aufdrucktype I, gestempeltes Kabinettstück, bestens signiert Hey BPP	14cl ☉	25,-
2153	15 C. auf 15 Pfg. blauviolett, gestempeltes waagerechtes Paar, zentr. Entwertung „(U)ÜTTICH-LIEGE 31.10.18“, tiefst gepr. Hey BPP, Mi. 60,-+	16a(2) ☉	20,-
2154P	50 C. auf 40 Pfg lilarot, Abstandstype I, gestempeltes Kabinettstück, bestens signiert Hey BPP (150,-)	20bl ☉	60,-
2155	2 F 50 Cent auf 2 Mk mit Zähnung A, postfrisches Kabinettstück mit linkem Rand und Plattennummer „151“	24IIAPL-Nr **	25,-
2156P	6 Fr. 25 C. auf 5 Mk, B unter F stehend, Einzelfrankatur auf überfrankiertem Einschreiben-Brief aus BRÜSSEL 8.11.18 mit Zensur nach Netzschkau, Ak-Stempel. Diese Marke ist mit echtem Stempel nur so zu bekommen und entsprechend selten!	25II ☒	300,-

## Etappe West

2157P	1 F. 25 C. auf 1 Mk, Aufdrucktype II, senkrecht gestempeltes Kabinettstück aus der rechten oberen Bogenecke, obere Marke mit Aufdruckabart „linker Stern auf 2 Spitzen stehend“	11IIIF,11II ☉	200,-
-------	---	---------------	-------

## Ober-Ost

2158	1 Mk Aufdruckausgabe mit Zähnung A, ungebrauchtes Kabinettstück, signiert Hey BPP	12A *	30,-
------	---	-------	------

2159	1 Mk Aufruckausgabe mit Zähnung A und Oberrand auf Kabinett-Briefstück, signiert Hey BPP	12A △	35,-
2160	1 Mk Aufdruck-Ausgabe, Zähnung B, Einzelfrankatur auf überfrankiertem Einschreiben-Brief aus SCHAULEN 6.12.18 mit Zensur nach Chemnitz, Ak.-Stempel, Spuren	12B ☒	40,-

## Libau

2161P	25 Pf. Aufdruck rot tadellos gestempelt Luxus, tiefst gepr. Schlegel, Mi. 400,-	5Bb ☉	150,-
-------	---	-------	-------

## Dorpat

<b>2162P</b>	<b>20 Pf. in beiden Farben und 40 Pf. je als senkrecht Zwischenstegpaar tadellos postfrisch, Fotoattest Hey: „in fehlerfreier, postfrischer Erhaltung“. Mit der b-Farbe außerordentlich selten! Mi. 3000,-</b>	<b>1a,b,2 ZS **</b>	<b>900,-</b>
2163	20 Pf und 40 Pfg Aufdruckmarken, 2 ungebrauchte Kabinettstücke, signiert (Mi. 70,-)	1/2 *	25,-
2164P	40 Pfg auf 20 Kop. Aufdruckausgabe im waagerechten, postfrischen Kabinett-Zwischenstegpaar, u.a. bestens signiert Hey BPP (300,-)	2ZW **	110,-

## Polen

2165P	L0DZ, Drucksachenumschlag aus LEIPZIG 1.2.17 nach Lodz mit Zensur-Stempel „Geprüft Postüberwachungsstelle Warschau“ und versehentlicher Zustellversuch mit Stadtpostzustellstempel in rot. Dieser wieder gestrichen und dann in Lodz zugestellt mit Stempel der Freiwillige Feuerwehr „L.F.F. 5.2.17“, Spuren, sehr seltene und ungewöhnliche Kombination!	☒	150,-
2166	20 Pfg violettblau, postfrisches Kabinettstück, gepr. Hey BPP (Mi. 80,-)	13d **	30,-

## Stadtpost Warschau

2167P	5 Gr. Stadtpostmarke graugrün/chromgelb, ungebrauchtes Kabinettstück aus der rechten unteren Bogenecke (Mi. 160,-)	1a(2) *	60,-
2168P	2 gr. auf 10 Gr. mattrot, ungezählter Probedruck (rückseitig 2x 10 Gr. ohne Aufdruck und Unterdruck gedruckt), postfrisches waagerechtes Kabinettstück, sehr ungewöhnlich, siehe auch Foto!	9PU(2) **	200,-
2169	20 Gr. Denkmal-Marke ungezähnt, ungebrauchtes waagerechtes Kabinettstück, gepr. Petriuk BPP	VIC(2) *	20,-

## Sosnowice

2170	3 Kop. Stadtpostmarke auf Kabinett-Briefstück mit Stempel vom 1.8.16 (Mi. 50,-)	5 △	20,-
------	---	-----	------

## Zawiercie

2171P	10 FEN Stadtpostmarke auf Kabinett-Briefstück mit L1 „ZAWIERCIE“, mehrfach signiert	1I △	150,-
-------	---	------	-------

## Przedborz

2172P	2 Gr. und 4 Gr. Stadtpostmarken gezähnt, 2 gestempelte Kabinettstücke, 195,-	1/2A ☉	65,-
2173P	2 Gr. orange und 4 Gr. braun, 2 ungezählte Probedrucke auf 2 Kabinett-Briefstücken, siehe auch Foto!	1/2P △	200,-
2174P	4 Gr. Stadtpostmarke rückseitig auf Brief aus NOWORADOMSK 27.12.17 mit 2x 10 H der österr. Feldpost nach Przedbórz, augenscheinlich reiner Bedarf, gepr. Jungjohann BPP	2A ☒	60,-
2175P	4 Gr. hellblau, diagonal halbiert, obere Hälfte, Type 8, auf Kabinett-Briefstück, signiert Petriuk	2AH △	50,-
2176	5 H bis 20 H ungezähnt, kompletter ungebrauchter Kabinett-Satz ohne Gummi in senkrechten Paaren, signiert Krawczyk	15/18C(2) (*)	20,-

## Lokalausgaben Polen

2177	LUBOML, nicht verausgabte Marken I-V in komplettem postfrischen Schalterbogensatz zu 11 Werten, dabei jeweils 1 Wert mit kopfstehender Wertangabe. Wenige Werte mit herstellbedingten gummifreien Stellen, sonst in einwandfreier Erhaltung, Katalogwert für ungebraucht schon 850,-	I/V(11) **	300,-
2178P	LUBOML, 50 H. ungezähnt auf dünnem Papier, postfrisches Kabinettstück, vermutlich Probedruck!	VyU **	40,-

## Zarki

2179P	3 H bis 12 H Stadtpostmarken, kompletter gestempelter Kabinettssatz	1/3 ☉	80,-
2180P	3 H. bis 12 H. Stadtansichten, 3 postfrische Kabinettstücke, signiert	1/3 **	180,-
2181P	Stadtpostmarken mit Handstempelaufdrucken, kompletter ungebrauchter Kabinettssatz, signiert	4/6 *	120,-
2182P	6 H bis 24 H orange, kompletter postfrischer Kabinettssatz, u.a. signiert Z.Korszen, ca. 270,-	7/9 **	65,-

## Rumänien

2183	Erste Ausgabe kpl. tadellos postfrisch (55,-)	1/3 **	20,-
2184P	40 Bani auf 30 Pfg, Aufdruck rußig, Viererblock aus der rechten oberen Bogenecke auf Kabinett-Briefstück, gepr. Hey BPP	7b(4) △	40,-

## 9. Armee

2185	10 Pfg bis 30 Pfg Germania mit Aufdruck, kompletter postfrischer Kabinettssatz mit 4 Werten, unsigniert (140,-)	1/4 **	60,-
2186	15 Pfg. dunkelviolett mit Bukarester Rahmendrauck, gestempelt „CARACAL 27 APR 918" auf kl. Briefstück, Pracht, Mi. 50,-	2b △	20,-
2187	15 Pfg, 20 Pfg und 30 Pfg Germania mit Aufdruck, 3 postfrische Kabinettstücke, Nr. 2b und 4II geprüft Hey BPP	2/4 **	40,-

## Rumänien Porto

2188	5 Bani und 10 Bani Portomarken mit Wasserzeichen, 2 postfrische Kabinettstücke (125,-)	6/7 **	45,-
------	--	--------	------

## Belg. Militärpost im Rheinland

2189P	Aufdruckausgabe, bis auf 1 C. komplett in ungebrauchter Kabinett-Erhaltung, ca. 250,-	2/17 *	80,-
2190P	10 Fr. Freimarke mit 2. Aufdruck, postfrisches Prachtstück mit nicht ganz perfekter Zähnung (siehe auch Foto), daher etwas höher signiert Hey BPP	14I **	50,-

## Eupen

2191	2 Fr. tadellos postfrisch	12 **	28,-
2192P	10 Fr. Freimarke mit Aufdruck Eupen, postfrisches Kabinettstück	14 **	50,-

## Deutsche Besetzung im 2. Weltkrieg

2193	Originale „Betreuungskarte für Fliegergeschädigte“ der Stadt Stettin mit NSDAP-Dienstsigel, alles bedingte Erhaltung		30,-
------	--	--	------

## Sudetenland

2194P	1938, Blanko-Postkarte mit MIF Tschechei Mi-Nr. 279 A und DR 672, violetter Befreiungstempel „/Tag der Befreiung“	279 ☒	30,-
2195P	1938, „Ein Volk! Ein Reich! Ein Führer! Dank dem Befreier!“, Gedenkblatt mit SST „Wir sind frei! Teplitz_9.X.1938“, Pracht	☒	40,-
2196	1938, adressierter Drucksachenumschlag mit 3 Pf. Hindenburg als portogerechte EF, entwertet mit aptiertem K2 „RUMBURG 1 j 2 X.38" sowie ng. K2 "Rumburg Tag der Befreiung 22.9.38 Heil Hitler", nach Staab/Kreis Mies, Pracht	513 ☒	20,-
2197	1939, 3 Pf. Hindenburg als portogerechte EF auf verwendetem Drucksachen - Vordruckformular Sud. 68. 300.000 - 12. 38 (Arbeitsamt!), L2 „STAAB/18.1.1939“	513 ☒	20,-

## Karlsbad

2198P	3 Kr. Freimarke mit Aufdruck in dunkelrosa, gestempeltes Kabinettstück, signiert Mahr BPP (180,-)	15a ☉	65,-
2199P	50 H. und 1,50 Kc. Kinderhilfe je mit Zierfeld rechts, tadellose Erhaltung, sauber gestempelt, gepr. Osper BPP (880,-)	51/52LW ☉	280,-
2200P	50 h Legionär mit Handstempelaufdruck, gestempeltes Kabinettstück, signiert Mahr BPP (220,-)	56 ☉	80,-

## Konstantinsbad

2201P 1 Kr. Freimarke mit Aufdruck „Sudetenland“ auf Kabinett-Briefstück, signiert Mahr BPP (220,-) 11 △ 90,-

## Reichenberg-Maffersdorf

2202 5 Kr. Freimarke mit Aufdruck auf Kabinett-Briefstück mit SST MAFFERSDORF, signiert Mahr BPP (70,-) 32 △ 25,-

## Rumburg

2203 1938, „Unser Führer“, sw-Karte mit 2 verschiedenen SST, u.a. „Philippsdorf Heil Hitler Tag der Befreiung 22.9.38“ auf 10 H. dunkelolivbraun sowie 1 und 3 Pf. Hitler mit „KÖNIGSBERG 10 Jahre Gau\_17.6.38“ bzw. „MÜNCHEN HAUPTSTADT DER BEWEGUNG 29.9.38“, Blankokarte, Pracht 2 ☒ 60,-

## Albanien

2204P Freimarken-Aufdruckausgabe 1943, kompletter postfrischer Kabinettsatz, Eilmarke mit Haftstellen, sonst einwandfrei! (240,-) 1/14 \*\* 80,-  
 2205P 1 Qind auf 3 sind mit Aufdruckfehler X („gebrochenes Klischee“) tadellos postfrisch als mittlere Marke eines waag. Dreierstreifens, Mi. 200,- 1X \*\* 70,-  
 2206P 50 Qind auf 65 Q. mit Aufdruckfehler III („1944“ statt „1943“) tadellos postfrisch, Mi. 250,- 9III \*\* 90,-  
 2207P 50 Qind auf 65 Q. mit Aufdruckfehler X („gebrochenes Klischee“) im Viererblock mit Normalmarken tadellos postfrisch, Mi. 200,- 9X \*\* 80,-  
 2208P 65 Qind tadellos postfrisch mit Aufdruckfehler III („1944“ statt „1943“), Mi. 250,- 10III \*\* 90,-  
 2209P 25 Q. Eilmarke, Aufdruckfehler IX, postfr., gepr. Kruschke 14IX \*\* 100,-

## Böhmen und Mähren

2210 1939, zwei bedarfsgebrauchte Mitläufer-GSK (P69 und P37) aus Prag 11.XI.39 bzw. Pödebrady 9.III.40, dazu Telegramm-Aufgabeschein TA19 aus Prag 30.9.39, mit Aktenlochung CSRGSK ☒ 50,-  
 2211 50 H. GSK der CSR als Vorläuferkarte, bedarfsgebraucht aus DOMAZLICE 26.7.39 nach Cachrov VP37 ☒ 20,-  
 2212P 50 H. Kämpfe bei Bachmatsch, senkrecht Paar aus der linken unteren Bogenecke mit 2 Zierfeldern auf Brief vom 27.3.39, Faltsuren V392ZF(2) ☒ 40,-  
 2213 3 Kr. 20 Jahre Republik mit weiteren Vorläufern auf Einschreiben-Brief aus Mistrowitz mit zweimal roter L3-Befreiungsstempel vom 15.3.39 nach Leipzig, Ak-Stempel, dekorativ! V405 ☒ 30,-  
 2214 4 Kr. Aufdruckausgabe mit Leerfeld unten, gestempeltes Kabinettstück, signiert Gilbert 17LS ☉ 20,-  
 2215 5 Kr. Aufdruckausgabe mit Leerfeld rechts, gestempeltes Kabinettstück, signiert Gilbert 18LW ☉ 20,-  
 2216 10 Kr. Aufdruckausgabe mit Leerfeld unten, gestempeltes Kabinettstück, signiert Gilbert 19LS ☉ 40,-  
 2217 60 H. Freimarken, zweimal mit Pl.-Nr. 3A auf Brief aus WSETIN 8.3.41 in MiF. mit Mi.-Nr. 40 (rückseitig mit Plattensternchen) Zensur, interessante Frankatur! 27Pl.-Nr.(2),40 ☒ 20,-  
 2218P 1.20 K. Rotes Kreuz, zweifach in MiF auf sehr dekorativen und handbemaltem Einschreiben-Brief aus WELESCHIN 24.5.44 nach Wien, signiert (Frantisek) Bartos, sehr schönes „Kunstwerk“, ideales Titelblatt für eine B&M-Sammlung! 132(2),104 ☒ 50,-  
 2219P IAS Mi.-Nr. 2 mit hds. Wertänderung in 2.60 K, ungebraucht und ohne Ausgabestempel IAS2 ☒ 50,-  
 2220P 60 H. GSK mit Druckjahr 1940, ungebrauchtes Prachtstück, selten, Mi. 200,- P9/01 ☒ 80,-

## Theresienstadt



2221



2227



2239



2244

2221P Zulassungsmarke tadellos gestempelt, gepr. Gilbert, Mi. 400,- 1 ☉ 180,-  
 2222 1943, Postkarte über Berlin (Marke entfernt, Viererblock nachträglich überklebt) nach Wien mit L2 „Rückantwort nur auf Postkarten in deutscher Sprache“ ☒ 30,-  
 2223 1943, Vordruckpostkarte als Empfangsbestätigung für ein Paket, gebraucht vom 20.10 als Drucksache nach Wien, Vordruck 1940 mit Verkaufspreis 5 h. ☒ 30,-  
 2224 1943, Vordruckpostkarte als Empfangsbestätigung für ein Paket, gebraucht vom 6.12 als Drucksache nach Holleschau, Vordruck 1940 mit Verkaufspreis 5 h., Spuren ☒ 30,-  
 2225 1943, frankierte Postkarte von BERLIN 15.11. mit L2 „Rückantwort nur auf Postkarten in deutscher Sprache“ nach Wien ☒ 40,-  
 2226 1944, 1 K. Hitler auf Posteinlieferungschein für ein Paket nach Theresienstadt von PRAG 10.6., Faltsuren ☒ 30,-  
 2227 1944, Vordruckpostkarte als Empfangsbestätigung für ein Paket, gebraucht vom 22.9 nach Wien, Druckvermerk „A6/335-V/7-VIII.44-50m-215“, Randmängel ☒ 30,-  
 2228 1944, Vordruckpostkarte auf grauem Papier ohne Druckvermerk als Empfangsbestätigung für ein Paket, gebraucht am 2.5 nach Wien, Spuren ☒ 30,-  
 2229 1944, Vordruckpostkarte auf orangefarbenem Karton mit Druckvermerk „215“ als Empfangsbestätigung für ein Paket, gebraucht vom 26.5 als Drucksache nach Wien ☒ 30,-  
 2230P 1944, Postkarte über BERLIN 28.6. nach Wien mit rotem L2 „Rückantwort nur auf Postkarten in deutscher Sprache“ ☒ 50,-  
 2231 (1944), Benachrichtigungsschein über Zulassungsmarke in rot an einen Empfänger in Brünn, undatiert, Faltsuren ☒ 60,-

## Flämische Legion

2232 Symbolische Darstellungen, kompletter postfrischer Kabinettsatz I/IV \*\* 30,-  
 2233 Symbolische Darstellungen, kompletter postfrischer Kabinettsatz I/IV \*\* 30,-  
 2234P Symbolische Darstellungen, kompletter postfrischer Kabinett-Kleinbogensatz I/IVKB \*\* 130,-  
 2235P **Symbolische Darstellungen mit Flugzeug-Aufdrucken, kompletter Kleinbogensatz à 4 Marken, im Rand gefalzt, Marken in einwandfreier postfrischer Kabinetterhaltung, 1120,-** V/VIII (4) \*\* 450,-  
 2236 Kaiserbildnisse, kompletter postfrischer Kabinettsatz mit Rand IX/XIV \*\* 45,-  
 2237P Soldaten und Flugzeuge ungezähnt, kompletter postfrischer Kabinettsatz XV/XIXB \*\* 180,-  
 2238FP Soldaten und Flugzeuge ungezähnt, kompletter, postfrischer Kabinettsatz einheitlich aus der rechten unteren Kleinbogenecke XV/XIXB \*\* 190,-  
 2239P Langemark-Aufdruckmarke gezähnt, postfrisches Kabinettstück XXA \*\* 70,-  
 2240 Genter Ausgabe gezähnt, kompletter postfrischer Kabinett-Kleinbogensatz \*\* 80,-

## Wallonische Legion

2241 Legionäre, kompletter postfrischer Kabinettsatz I/IV \*\* 40,-  
 2242 Legionäre, kompletter postfrischer Kabinettsatz I/IV \*\* 40,-  
 2243P Legionäre, kompletter Kleinbogensatz mit Falz im Rand, Marken in einwandfreier postfrischer Kabinetterhaltung I/IVKB \*\* 140,-

## Dänische Legion

2244P **25 Öre bis 1 Kr. Feldpost-Vignetten der dän. Legion mit Feldpost-Stempel als Gefälligkeits-Entwertung, entsprechend signiert Pikkenpack, Pracht, 1350,-** I/III ☉ 450,-

## Estland

2245P 15 K. Freimarke, waagrecht ungezähnt, senkrechter 3er-Streifen, obere Marke ungebraucht, untere mit kleinem Einriß, der mittlere Wert in einwandfreier postfrischer Erhaltung, jeweils signiert Keiler BPP 1yUw(3) \*\*/\* 100,-  
 2246 30 Pf. ungezähnt tadellos postfrisch, Mi. 120,- 3yU \*\* 30,-



2247P	Wiederaufbau, kompletter Viererblocksatz mit Stempel TARTU VAKSAL 10.11.41, jeder Wert gepr. Krischke BPP, saubere Erhaltung, in dieser Form nicht häufig! (160,-)	4/9(4) ☉	50,-
2248	20+20 K., ungez. Doppeldruck-Viererblock, postfr. (720,-)	5UDD **	150,-
2249P	20+20 Pf. ungezähnt mit markantem Doppeldruck tadellos postfrisch, gepr. Krischke	5UDD **	80,-
2250P	20+20 violettrot Doppeldruck ungezähnt ** senkr. Paar	5UDD(2) **	115,-
2251P	30 K Wiederaufbau ungezähnt mit Doppeldruck, postfrisches Kabinettstück mit rechtem Rand (dort Gummifehler), unsigniert	6UDD **	60,-
2252	30+30 K. ungez. Doppeldruck im postfr. Viererblock mit Zwischensteg!! (dort gefaltet), sehr seltene u. attraktive Einheit (Lose schon 720,-)	6UDD **	180,-
2253	30+30 K., ungez. Doppeldruck im postfr. Paar mit Zwischensteg (dort gefaltet), extrem selten angeboten! (Lose schon 360,-)	6UDD **	80,-
2254P	30+30 indigo Doppeldruck ungezähnt im Viererblock postfrisch	6UDDVBI **	210,-
2255P	50 K Wiederaufbau ungezähnt mit Doppeldruck, postfrisches Kabinettstück, unsigniert (180,-)	7UDD **	50,-
2256P	50+50 blaugrün Doppeldruck ungezähnt ** waag. Paar (360,-)	7UDD(2) **	70,-
2257	50+50 K., ungez. Doppeldruck-Viererblock, postfr. (720,-)	7UDDVBI **	150,-

## Pernau

2258	1 Kop bis 50 Kop mit Aufdrucktype II, kompletter postfrischer Kabinettssatz, Nr. 3 A signiert (120,-)	1/10II **	45,-
2259	5 K mit zweitem Pernau im Aufdruck, postfrisches Kabinettstück mit Unterrand, gepr. Krischke BPP, 80,-	5IV **	30,-
2260	20 K. grün in Type I auf Briefstück, gepr. Krischke (100,-)	8I △	35,-
2261	20 K mit zweitem Pernau im Aufdruck, postfrisches Kabinettstück mit Unterrand, gepr. Krischke BPP, 80,-	8IV **	30,-

## Frankreich

2262P	F + 100 Fr. Eisbär-Blockmarke, postfrisches Kabinettstück, signiert Krischke BPP	I **	100,-
2263P	Eisbärblock mit Strich im oberen Zahnungsrand tadellos postfrisch, Mi. 700,-	Bl./I **	250,-
2264	+10 Fr. Flugpostvignette rot mit Plattenfehler „fehlender Akzent auf e“, postfrisches Kabinettstück, 100,-	III/I **	35,-
2265	+10 Fr. Flugpostvignette rot mit Plattenfehler „fehlender i-Punkt auf Aérienne“, postfrisches Kabinettstück, 100,-	III/II **	35,-
2266	+10 Fr. Flugpostvignette rot mit Plattenfehler „N von Avion oben verkürzt“, postfrisches Kabinettstück, 100,-	III/IV **	35,-
2267P	+10 Fr. Flugpostvignette rot mit Plattenfehler „fehlender Akzent auf E von SPECIAL“, postfrisches Kabinettstück, 180,-	III/V **	60,-
2268P	+10 Fr. Aufdruck-Flugpostvignette grün mit kopfstehendem Aufdruck, postfrisches Prachtstück (kleiner gelber Fleck), bestens doppelt signiert Tust BPP	IVK **	70,-
2269	+10 Fr. Aufdruck-Flugpostvignette rot mit Plattenfehler „fehlender Akzent auf e“, postfrisches Kabinettstück, 100,-	V/II **	35,-
2270	+10 Fr. Aufdruck-Flugpostvignette rot mit Plattenfehler „fehlender i-Punkt auf Aérienne“, postfrisches Kabinettstück, 100,-	V/III **	35,-
2271	F+10 Flugpostmarke mit Aufdruckfehler „fehlender Punkt auf Aérinne“, postfrisches Kabinettstück mit Unterrand	V/III **	30,-
2272	+10 Fr. Aufdruck-Flugpostvignette rot mit Plattenfehler „F in der Wertangabe unten abgeschrägt“, postfrisches Kabinettstück, 100,-	V/IV **	35,-
2273	+10 Fr. Aufdruck-Flugpostvignette rot mit Plattenfehler „N von Avion oben verkürzt“, postfrisches Kabinettstück, 100,-	V/V **	35,-
2274	Kriegsdarstellungen, kompletter postfrischer Pracht-Bogensatz mit jeweils 25 Werten	VI/X(25) **	100,-

## Dünkirchen

2275P	30 C. Merkur mit übergehendem Aufdruck in Type I auf Briefvorderseite mit K1 DUNKERQUE NORD 12.7.40, u.a. signiert Krischke BPP	13 △	180,-
2276P	70 C. Südfranzösin und 30 C. Merkur mit übergehendem Aufdruck in Type I auf Briefvorderseite mit K1 DUNKERQUE NORD 17.7.40, u.a. signiert Krischke BPP	13, Frankr.408 ☒	300,-

## St. Nazaire

2277P	4.50 Fr. schwarz, Einschreiben-GSU mit Zusatzfrankatur vom 19.3.45, saubere Erhaltung, 600,-	U2 ☒	130,-
2278P	50 C. und 2 Fr. Freimarken der Handelskammer, 2 ungebrauchte Kabinettstücke ohne Gummi, wie verausgabt, 2 Fr. aus der linken unteren Bogenecke (400,-+)	1/2 (*)	150,-
2279P	1945, Einschreiben-Vordruckbrief aus LA BAULE 8.1 mit Freistempel zu 4.50 Fr. nach Batz s/Mer, Ak-Stempel, Umschlag unten etwas verkürzt, sonst saubere Erhaltung!	☒	100,-

## Generalgouvernement

2280P	24 auf 25 Gr. in Type I ** doppelt gepr. Pfeiffer BPP, sehr selten!	14I **	80,-
2281	24 Gr. in seltener Type I * doppelt gepr. Pfeiffer BPP, sehr selten!	14I *	38,-
2282	Freimarkenausgabe 1940 und Ausgabe Rotes Kreuz, 2 komplette Sätze jeweils 4x postfrisch, meist Pracht, dazu 1x ungebraucht	40/55(4) **	30,-
2283	50 Gr. Bauwerke, Einzelfrankatur auf Auslandsbrief aus TSCHENSTOCHAU 11.1.41 in die Schweiz, OKW-Durchlaufzensur und Ak-Stempel	48 ☒	20,-
2284	4 Zl Bauwerke, Einzelfrankatur auf Nachnahme-Paketkarte aus LUBLIN 5.3.43, Marke beim Aufkleben mit Einriß, sonst feine Erhaltung, nicht häufige EFi	64 ☒	30,-
2285	<b>10 + 10 Zloty Burg von Krakau, 10 postfrische Kleinbogen (3. Auflage) in Prachterhaltung (2200,-)</b>	<b>125Klb(10) **</b>	<b>750,-</b>

## Ghettopost

2286P	<b>5 Pfg und 10 Pfg Ghetto-Post Litzmannstadt, 2 ungebrauchte Kabinettstücke auf Kartonpapier ohne Gummi, signiert Junghohann BPP (1150,-)</b>	<b>I/II (*)</b>	<b>500,-</b>
2287P	5 Pfg bis 20 Pfg Ghettopost Litzmannstadt, ungebrauchter Kabinettssatz (alle mit Rand, 1x Bogenecke) ohne Gummi (1x postfrisch), so verausgabt	III/V **	120,-

## Warschau Aufstand

2288P	<b>1944, Hitler Werte GG mit Handstempelaufdruck, kompletter postfrischer Kabinettssatz mit 10 Werten, u.a. signiert Krawczyk</b>	<b>**</b>	<b>850,-</b>
-------	---	-----------	--------------

## Guernsey

2289	1/2 P. grün und 1 P. rot je auf Banknotenpapier tadellos gestempelt, gepr. Möhle, Mi. 150,-	4/5 ☉	50,-
------	---	-------	------

## Jersey

2290	1 P. rot auf gestrichenem Papier tadellos postfrisch (80,-)	2z **	54,-
------	---	-------	------

## Kotor

2291	1.50 LIT auf 50 C. Freimarke mit Wz. Krone normal, postfrisches Kabinettstück, bestens signiert Krischke BPP (70,-)	3X **	25,-
2292	10 LIT auf 20 C., postfrisches Kabinettstück, gepr. Brunel BPP	6 **	20,-
2293	0,15 RM auf 3 DIN mit Aufdruckfehler „linker Schenkel von M gebrochen“, ungebrauchtes Kabinettstück, doppelt signiert Brunel BPP	8II *	20,-

## Kurland

2297FP	6 auf 5 Pfg Hitler, Aufdrucktypen II bis VI, 5 postfrische Kabinettstücke, jeweils bestens signiert van Loo BPP, in dieser Vollständigkeit nicht häufig im Angebot, 900,-	1II-VI **	300,-
2298	6 auf 10 Pfg Hitler, 2 postfrische Kabinettstücke mit Aufdrucktype I und II, signiert van Loo BPP	2,II **	30,-
2299P	6 auf 10 Pfg Hitler, waagerechter, postfrischer Kabinett-Viererstreifen mit den Type I-IV (Feld 15-18), jeder Wert bestens signiert van Loo BPP	2I-IV **	100,-
2300	6 auf 10 Pfg Hitler mit Aufdrucktype IV, postfrisches Kabinettstück, signiert van Loo BPP	2IV **	40,-

2301	6 auf 10 Pfg Hitler mit Aufdrucktype II, postfrisches Kabinettstück, gepr. van Loo BPP	2TII **	20,-
2302P	6 auf 10 Pfg Hitler im postfrischen Kabinett-Viererblock mit Unterrand, die beiden oberen Marken mit Aufdrucktype II und IV, jeder Wert signiert van Loo BPP	2(2),II,VI **	80,-
2303P	6 auf 20 Pfg Hitler, waagerechter, postfrischer Kabinett-Vierstreifen mit den Type I-IV (Feld 15-18), jeder Wert bestens signiert van Loo BPP	3I-IV **	60,-
2304P	6 auf 20 Pfg Hitler im postfrischen Kabinett-Viererblock mit Unterrand, die beiden oberen Marken mit Aufdrucktype II und IV, jeder Wert signiert van Loo BPP	3(2),II,VI **	45,-
2305	12 auf gezähnter Feldpostpäckchenmarke, ungebraucht mit Nachzählung oben, Kurzbefund van Loo BPP, bildseitig feines Stück!	4ADD **	40,-

## Laibach

2306	Rotes Kreuz, 1.25 L. und 2.50 Eilmarken mit Aufdruck, 2 postfrische Kabinettstücke	29/30 **	65,-
2307	Für die Obdachlosen, 1.25 L. und 2.50 Eilmarken mit Aufdruck, 2 postfrische Kabinettstücke	31/32 **	65,-
2308P	Freimarkenausgabe 1945, kompletter postfrischer Kabinettssatz, unsigniert	45/60 **	120,-

## Litauen

2309	5 bis 60 Kop. auf Karte gepr. Kriskche BPP (255,-)	2/8 ☒	75,-
2310	80 K Aufdruckmarke der Landesausgabe, 10 postfrische Prachtstücke in 2 Einheiten, 200,-	9(10) **	60,-
<b>2311P</b>	<b>5 K bis 1 R mit Aufdruck VILNIUS, kompletter gestempelter Kabinettssatz, jeder Wert signiert, 1000,-</b>	<b>10/18 ☉</b>	<b>350,-</b>
2312P	80 K. mit Aufdruckabart II, ☉ Attest Kriskche BPP „einwandfrei“ (600,-)	17II ☉	220,-

## Lokalausgabe Panevezys

2313	5K braunrot, Aufdruck rot, tadellos gestempelt (140,-)	4a ☉	40,-
2314	15 Kop. Aufdruck rot tadellos postfrisch, gepr. Kriskche (60,-)	6a **	20,-

## Raseiniai

<b>2315P</b>	<b>80 K. karmin, ungebr., Fotoattest Kriskche „... einwandfrei. Aufgrund der geringen Auflage ist diese Abart sehr selten.“</b>	<b>8K *</b>	<b>800,-</b>
--------------	---	-------------	--------------

## Lokalausgabe Rokiskis

2316P	10 K. mit rotem kopfstehendem Aufdruck, gepr. Kriskche BPP.	2bKI *	55,-
2317P	15 Kop. Type IIa, Aufdruck rot kopfstehend, tadellos postfrisch, gepr. Klein, Mi. 375,-	3IIaK **	90,-
2318P	15 Kop. Type I Aufdruck rot kopfstehend, tadellos postfrisch, gepr. Klein, Mi. 250,-	3IbK **	65,-
2319P	20 Kop. Type I, Aufdruck rot kopfstehend, tadellos postfrisch, gepr. Klein, Mi. 250,-	4IbK **	65,-
2320P	20 Kop. Aufdruck kopfstehend tadellos postfrisch, gepr. Kriskche (250,-)	4aKI **	90,-
2321	20 K. mit rotem Aufdruck in Type II im postfrischen Viererblock	4bII **	30,-
2322	20 K. grün mit rotem Aufdruck kopfstehend postfrisch, gepr. Kriskche (250,-)	4bIK **	80,-
2323P	30 Kop. Type II, Aufdruck rot kopfstehend, tadellos postfrisch, gepr. Klein, Mi. 300,-	5IIbK **	80,-
2324P	30 Kop. Type I, Aufdruck rot kopfstehend, tadellos postfrisch, gepr. Klein, Mi. 250,-	5IbK **	65,-
2325P	30 Kop. in Type bII Aufdruck kopfstehend tadellos postfrisch, gepr. Kriskche (300,-)	5bIIK **	80,-
2326P	30 K. mit kopfst. rotem Aufdruck Type I, postfr., gepr. Kriskche BPP (250,-)	5bIK **	80,-
2327P	30 K. mit kopfstehendem rotem Aufdruck, postfr., gepr. Kriskche BPP (150,-)	5bIK *	30,-
2328P	30 K. mit kopfstehendem rotem Aufdruck, Type II, ungebraucht, gepr. (180,-)	5bKII *	50,-
2329P	60 K. karmin, postfr. waag. Paar mit den Aufdrucktypen I und X, gepr. Kriskche (Mi. für X + 400 %) (210,-)	7I/X **	50,-
2330P	60 Kop. Type III, Aufdruck schwarz kopfstehend, tadellos postfrisch, Mi. 300,-	7IIIK **	80,-
2331P	60 Kop. Type IIb, Aufdruck schwarz kopfstehend, tadellos postfrisch, gepr. Klein, Mi. 375,-	7IIbK **	90,-
2332P	60 K. in Type X bzw. I ** waag. Paar, gepr. Kriskche BPP	7X/I **	92,-

## Telsiai

2333P	5 K bis 60 K Aufdruckausgabe, kompletter postfrischer Kabinettssatz, 30 K und 60 K signiert Kriskche BPP (200,-)	1/7 **	85,-
2334P	80 K Nordpolflug mit Aufdruck, postfrisches Prachtstück mit kleinem Stockpunkt, daher etwas höher signiert Kriskche BPP (260,-)	8 **	50,-
<b>2335P</b>	<b>30 K postfr., Type III, IIIf (2. Aufl.) im senkr. Paar, Attest Kriskche „einwandfrei. Die Auflage der Abart beträgt nur 40 Stück. Da fast alle Bogen zerrent wurden, sind Paare ... sehr selten!“ Große Rarität!</b>	<b>14III/f **</b>	<b>800,-</b>
2336P	30 Kop. Landwirtschaftsausstellung ** Attestkopie (für Bogenteil) Kriskche BPP „einwandfrei“	18III **	155,-
2337P	30 Kop. Landwirtschaftsausstellung tadellos postfrisch, gepr. Kriskche	20I **	225,-

## Lokalausgabe Zarasai

2338	5 K. braunrot in Type all/IV tadellos postfrisch, gepr. Kriskche (120,-)	1all/IV **	30,-
2339	15 K. in Type bIX ungebraucht	3bIX *	90,-
2340	30 K. mit rotem Aufdruck in der seltenen Type IV (ml. + 500 %) mit Erstfalz	5bIV *	35,-
2341P	60 K. karmin, gest., gepr. Kriskche BPP	7aI ☉	180,-
2342P	60 Kop. Aufdruck kopfstehend tadellos postfrisch, gepr. Kriskche (270,-)	7aIK **	80,-
<b>2343FP</b>	<b>60 K. karmin mit rotem kopfst. Aufdruck in Type II, tadellose einwandfreie postfr. Erhaltung dieser seltenen Marke, Fotoattest Kriskche BPP (Mi. + 20 %) (3000,-)</b>	<b>7bKII **</b>	<b>900,-</b>

## Lothringen

2344	1941 „Mit unseren Fahnen ist der Sieg“ - Pioniere, tadellos ungebraucht	P5-06 *	25,-
------	---	---------	------

## Mazedonien

2345P	1 L. auf 10 Stot, postfrisches waagerechtes Kabinettstück, linke Marke mit Aufdruckabart „erste 4 von 1944 kaum sichtbar“, im Katalog nicht gelistet, aber doppelt signiert Kriskche BPP!	1(2) **	30,-
2346P	1 Lew auf 10 Stot mit Aufdrucktype II, waagerechtes, postfrisches Kabinett-Zwischenstegpaar mit 2 weiteren Werten, Fotoattest Kriskche BPP: „...die Erhaltung ist einwandfrei!“ (300,-)	1Z **	100,-
2347FP	3 Lew auf 15 Stot mit Aufdrucktype II, waagerechtes, postfrisches Kabinett-Zwischenstegpaar, Fotoattest Kriskche BPP: „...die Erhaltung ist einwandfrei!“ (700,-)	2Z **	200,-
2348P	3 Lew auf 15 Stot im postfrischen Kabinett-9er-Block, dabei mittlere Marke mit kopfstehender Wertziffer „3“ im Aufdruck, signiert Hristov BPP (150,-)	2KW,2(8) **	50,-
2349P	6 Lew auf 10 Stot mit Aufdrucktyp II in Gold, statt rot, postfrisches Prachtstück, signiert Hristov BPP	3FI **	75,-
2350P	30 Lew auf 14 Lew mit Aufdruckfehler „A am Ende“, postfrisches Kabinettstück, signiert Hristov BPP, 400,-	8IV **	140,-

## Montenegro

2351	Michelnummern 10-13 und 15-18 postfrisch komplett, gepr. Kriskche, Mi. 200,-	ex 10/18 **	80,-
------	--	-------------	------

## Rußland

2352	Freimarken-Ausgabe 1941/1942, Nr. 10-11 x/y, 12x a und 12y b, 6 postfrische Kabinettstücke	10/12/a/b **	40,-
2353	3 Werte auf y-Papier auf Einschreiben-Brief aus PLESKAU 11.2.42, gepr. Dr. Rommerskirchen BPP	10/12by ☒	40,-
2354	60+40 K. mit Plattenfehler Ia auf Briefstück	12Ia △	72,-
2355	60 Kop rotbraun auf x-Papier und dunkelbraun auf y-Papier, 2 sauber gestempelte Kabinettstücke, gepr. Dr. Rommerskirchen, dabei die 12xa aus der rechten oberen Bogenecke!	12ax, 12by ☉	40,-
2356	60 Kop rotbraun mit Plattenfehler „X statt K“ und 60 Kop auf x-Papier, 2 Kabinettstücke auf Umschlag mit Stempel PLESKAU 18.4.42, geprüft. Dr. Rommerskirchen BPP	12axI, 11x ☒	40,-
2357	3 Werte gezähnt, jeweils 1x in postfrischer und 1x in gestempelter Kabinetterhaltung, alle gepr. Dr. Rommerskirchen BPP	14/16 A(2) **/☉	30,-

2358	3 Werte gezähnt jeweils mit Oberrand auf Karte mit Stempel PLESKAU 21.4.42, dabei 20 Pfg mit Plattenfehler I, gepr. Dr. Rommerskirchen BPP	14AI,15A,16A ☒	30,-
2359	60 Kop gezähnt mit Plattenfehler I und Nr. 14A sowie 16A auf 20 Kop Aufdruck-GSK ohne Text, gepr. Keiler BPP	15AI,14A,16A ☒	30,-
2360P	60 + 40 Kop Stadtkindergärten ungezähnt mit Plattenfehler „X statt K in PSKOW“, zentrisch gestempeltes Kabinettstück (200,-)	16BI ☉	80,-

## Serbien

2361	1 Din GSK mit rotem Aufdruck, gebraucht mit viel Text aus BEOGRAD 24.9.41 mit Zensur	P2 ☒	25,-
2362	1.50 Din auf 1 Din GSK, bedarfsgebraucht aus GRCKKA 16.7.42, saubere Erhaltung	P3 ☒	20,-
2363	2 Din. mit Aufdruck als EF auf Brief aus Belgrad mit Zensurverschluß in sehr guter Erhaltung; reine Bedarfsverwendung	5 ☒	40,-
2364	2 Din Aufdruck-Freimarke im waagerechten 3er-Streifen (1 Wert mit Mängeln) und 1 Din grün auf Vordruck-Formular (gefaltet) aus BEOGRAD 11.6.41	5(3),3 ☒	25,-
<b>2365P</b>	<b>Semendria-Block mit Abart „Punkt im Balken der 4 bei 1941“, FA Kriskche: „Die Erhaltung ist einwandfrei. Auf Grund der geringen Auflage ist diese bisher noch nicht katalogisierte Abart sehr selten.“</b>	<b>Bl.2I **</b>	<b>350,-</b>
2366	Kriegsgefangene „Spitzen nach unten“ komplett tadellos postfrisch, Mi. 60,-	54/57AI **	20,-
2367	1 Din Serbische Klöster auf Postkarte mit Zensur aus PANTSCHOWA 4.10.43, Bedarf mit viel Text	74 ☒	30,-
2368	2 und 7 Din. mit örtlicher Zwangszuschlagsmarke von Belgrad auf portorichtigem R-Brief von Ostrovo kod Kovina mit Belgrader Zensurverschluß in guter Erhaltung; seltene reine Bedarfsverwendung!	75,79 ☒	80,-
2369	3 Din. Serbische Klöster blau, Einzelfrankatur auf Inlandsbrief aus BEOGRAD 15.10.43 mit Zensur, reiner Firmenbedarf!	76 ☒	30,-
2370	3 Din Serbische Klöster rosalia auf Inlandsbrief aus BEORGRAD 6.11.43 mit Zensur	77 ☒	20,-
2371	7 Din. Serbische Klöster, Einzelfrankatur auf Einschreiben-Brief aus BEOGRAD 20.6.42 mit Zensur nach Umka, Ak.-Stempel, Rand- und Faltpuren	79 ☒	25,-
2372	7 Din. und 2 Din. Serbische Klöster auf Einschreiben-Brief aus WERSCHETZ 25.6.44 mit Zensur nach Weißkirchen, Spuren	79,75 ☒	30,-
2373P	Kriegsinvalidenblock mit Plattenfehler III tadellos postfrisch, Mi. 1000,-	Bl.4III **	250,-

## Wosnessensk

2374P	60 Kop und 1.20 Krb Freimarken, 2 ungebrauchte Kabinettstücke ohne Gummi, wie verausgabt (330,-)	1/2 (*)	135,-
-------	--	---------	-------

## Zante

2375P	25 C. bis 50 C. braun mit rotem Aufdruck, 3 postfrische Kabinettstücke, signiert (420,-)	1/3II **	180,-
-------	--	----------	-------

## Zara

2376P	10 C. mit kopfstehendem Aufdruck in Type II tadellos postfrisch, gepr. Kriskche (250,-)	2KII **	90,-
<b>2377FP</b>	<b>3.70 Lire violett tadellos ungebraucht mit Erstfalz, gepr. Ludin, Mi. 2600,- für **</b>	<b>14 *</b>	<b>550,-</b>
2378P	50 Pfg Freimarke mit Propaganda-Nebenfeld, alle 4 verschieden Werte in gestempelter Kabinetterhaltung, dabei Nr. 20 III mit Aufdruckvariante b (fehlen-der Oberbogen des B"), bestens signiert Kriskche	20/IV ☉	50,-
2379FP	1,25 und 2,50 Lire Eilmarken mit Aufdruck, 2 gestempelte Kabinettstücke, dabei Nr. 22 mit Fremdtypen des Z in Zara, Fotoattest Kriskche (für Type II, falsche Beschreibung), siehe auch Foto!	21/22 ☉	200,-



2380



2392



2393



2394



2395

2380P	50 C. bis 1,25 Lire Freimarken mit Aufdruck, 3 gestempelte Kabinettstücke, bestens signiert Kriskche	32/34 ☉	85,-
2381P	25 Pfg und 30 C. Freimarken mit Propaganda-Nebenfeld, kompletter gestempelter Kabinettsatz mit 8 Werten, dabei 3 Werte mit Aufdruckfehler von Feld	35/36/IV ☉	100,-
2382P	18/100 und 1x mit Aufdrucktype II, jeweils bestens signiert (Abarten doppelt) Kriskche (224,-)		
	1,25 L und 2,50 Lire Eilmarken mit Aufdruck, 2 gestempelte Kabinettstücke, bestens signiert Kriskche BPP (320,-)	37/38 ☉	130,-

## Zara Porto

<b>2383FP</b>	<b>Portomarken mit Aufdruck, kompletter ungebrauchter Kabinettsatz mit Erstfalz, gepr. Ludin (Mi. 5000,- für **)</b>	<b>1/11 *</b>	<b>900,-</b>
<b>2384FP</b>	<b>25 C. grün tadellos gestempelt, Attestkopie Kriskche: „Die Erhaltung ist einwandfrei.“ Mi. 1200,-</b>	<b>4 ☉</b>	<b>400,-</b>
<b>2385FP</b>	<b>60 C. schwarzblau tadellos gestempelt, Attestkopie Kriskche: „Die Erhaltung ist einwandfrei.“ Mi. 1200,-</b>	<b>8 ☉</b>	<b>400,-</b>
<b>2386FP</b>	<b>1 L. orange tadellos gestempelt, Attestkopie Kriskche: „Die Erhaltung ist einwandfrei.“, Mi. 1100,-</b>	<b>9 ☉</b>	<b>400,-</b>
<b>2387FP</b>	<b>2 L. grün mit Wz. X tadellos gestempelt, Attestkopie Kriskche: „Die Erhaltung ist einwandfrei.“ Mi. 1500,-</b>	<b>10X ☉</b>	<b>500,-</b>

## Feldpostbriefe II. Weltkrieg

2388	Kurland, Feldpostbrief mit Normstempel d 9.2.45 mit Absenderangabe 12716D (Stab II und 5.-8- Kp vom Gren. Rgt. 102) nach Berthelsdorf, stärkere Spuren	☒	20,-
2389	1939/40, POSTSAMMELSTELLE WIEN a, achtfach auf Vorbindezettel, zum Teil mit unterschiedlichen Vordrucken, ansehen, Handbuch rund 360,-	☒	80,-
2390	Nichtamtliche Provisorien, Ganzs. Umschlag v. „Griechenland“, MiNr.U5 mit F-Stpl. 17.7.41 und grünem Briefstempel 00678A=Stab I, 1.-3.Battr./Geb.Art.Rgt.95 (schwacher Mittelbug)	☒	30,-
2391	1944, Tschechen in der Wehrmacht, Feldpostkarte mit Normstempel d 9.7. und Absenderangabe 47953 D (IX. Btl.) nach Böhmen, Einsatzgebiet bei der Eisenbahn Ala-Verona	☒	40,-

## Feldpostmarken

2392P	Tunispäckchenmarke hellbraun auf dickem Papier, ungebrauchtes Kabinettstück mit kleiner Haftstelle, sonst Originalgummierung, Befund der Mainzer Briefmarkenkunde	5a *	110,-
2393P	Insel Rhodos Päckchenzulassungsmarke durchstoichen, ungebrauchtes Prachtstück, Durchstich rechts etwas kurz, signiert Mogler BPP (ca. 330,-)	9 *	70,-
2394P	Agramer Aufdruck gezähnt, Aufdruck dunkelblau, sauber gezähntes gestempeltes Bedarfsstück, unten links mit Papierbug, signiert Pickenpack BPP, bildseitig schönes Stück! (600,-)	10Ab ☉	120,-
2395P	Agramer Aufdruck gezähnt, Aufdruck dunkelblau mit Platte II, ungebrauchtes Kabinettstück, signiert Mogler BPP	10AbII *	140,-
<b>2396P</b>	<b>Insel Leros, Luftpostzulassungsmarke gezähnt mit schwarzblauvioletttem Aufdruck, postfrisches Kabinettstück, bestens signiert Pickenpack</b>	<b>11Aa **</b>	<b>700,-</b>
2397P	Insel Leros Luftpostpäckchenmarke durchstoichen mit schwarzblauvioletttem Aufdruck, ungebrauchtes Prachtstück mit zarten Knitterspuren, bildseitig schönes Stück, Fotobefund Müller BPP (ca. 390,-)	11Ba *	120,-
<b>2398P</b>	<b>Insel Rhodos, Weihnachtmarke, waagerechtes Paar der Typen IV und III tadellos auf Briefstück, mit üblichem Gefälligkeitsstempel „Feldpost d 24.12.44“, sign. Carl H. Lange, Mi. 980,-</b>	<b>12IV+III △</b>	<b>400,-</b>

## Kriegsflugblätter Ostfront

2399	Soldaten der 4., 14. und 197. I. D., lachsfarbener zweiseitiger Flugzettel (ca. 10x20 cm): Schlag auf Schlag - Die Katastrophe der Südfront steht vor der Tür! Druckvermerk hs. „A“ 1 hs. 7.1.44 5.000		30,-
2400	Insgesamt verlor der Gegner vom 5. Juli bis zum 5. November, zweiseitiger Flugzettel (ca. 9,5 x 10,5 cm): „...10189 Flugzeuge, 17700 Panzer, 19800 Geschütze...Soldaten!...Retten kann sich nur derjenige...und sich der Roten Armee ergibt!“ Druckvermerk 186 mit hs. Ergänzung 20/XI-43, 10000		30,-

2401	Tichanowa - eine gute Lehre, zweiseitiger Flugzettel (ca. 11,5 x 18 cm): „Soldaten des Gren. Rgt. 353 der 205. ID...bittere Lehre...kostete dem Gren. Rgt. 353 die Hälfte seines Bestandes...zur Hölle geworden. Morgen wird er zu Eurem Grab werden...“, zweisprachiger Passierschein mit Druckvermerk B. 252 und hs. Ergänzung 3/V, 5000		30,-
2402	Stalin über die Ergebnisse der 14-monatigen ununterbrochenen russischen Offensive, zweiseitiger Flugzettel (ca. 10,5 x 14,5 cm): „...Zerschmetterung der deutschen Divisionen vor Stalingrad...Wolga bis zum Sereth...Kaukasus bis zu den Karpaten...Dnjepr und die Ukraine...Leningrad...Bjelorusslands...gesäubert...“, zweisprachiger Passierschein mit hs. ergänztem Druckvermerk B 266, 27/V, 6000		30,-
2403	Soldaten und Offiziere der 389. ID, zweiseitiger Flugzettel (ca. 10,5 x 9,5 cm): „...Unglückdivision...in den Kesseln von Stalingrad und westlich Tscherkassy...zweimal aufgerieben...fügte die Rote Armee den verbündeten deutschen, italienischen, rumänischen, ungarischen und finnischen Elite-Armeen eine Reihe ernster Niederlagen zu...“, teils hs. Druckvermerk B 284, 28/VI (gemeint ist wohl 1943), 6000		30,-
2404	Warum ich mich gefangengebe, zweiseitiger Flugzettel (ca. 10,5 x 19,5 cm): „An die Kameraden des Gren. Rgt. 353 der 205 ID...mich den Russen gefangengegeben...konnte Leben in der Kompanie nicht mehr aushalten...Heeresgruppe Nord eingeschlossen...“, deutscher Hinweis auf Namensveröffentlichung, teils hs. Druckvermerk B 303, 26/VIII, 5000		30,-
2405	Das geht Euch an, zweiseitiger Flugzettel (ca. 10,5 x 19,5 cm): „...Lest! Die Heeresgruppe Nord...durch einen festen Riegel von ihrer Nachschubbasis getrennt...Eure Lage ist aussichtslos...Allein im Laufe der Zerschlagung der Heeresgruppe Mitte gaben sich über 200000 deutsche Soldaten...und 27 Generale...gefangen...Wer sein Leben erhalten will, um sofort nach Kriegsende heimzukehren, - der muss ebenso handeln!“, zweisprachiger Passierschein mit teils hs. Druckvermerk B 309, 18/IX, 10000		30,-
2406P	Zwei von Tausenden, zweiseitiger Flugzettel (ca. 11,5 x 19 cm): „Frontsoldaten lest diese zwei Briefe!...Terrorangriff...Darmstadt (gemeint ist der 12.9.44)...Sonntags ein freiwilliges Schächten von Gräben um Breslau...Beendet den Krieg! Damit werdet Ihr wirklich Eurer Heimat helfen!...“, kyrillischer Passierhinweis, Druckvermerk 11.11.44, 330		30,-
2407	Die Hauptfragen, zweiseitiger Flugzettel (ca. 12,5 x 7 cm): „Frontsoldaten!...Generalfeldmarschall Paulus, ehemaliger Oberbefehlshaber der 6. Armee/Stalingrad...rufen Euch auf, diesem sinnlosen Krieg ein Ende zu bereiten...“, zweisprachiger Passierschein mit teils hs. Druckvermerk B 348, 25.12.44, 11000		30,-
2408	AUSBILDUNGS-Rgt. 720 8Kp., zweiseit. Flugblatt: Es kann Kopf und Kragen kosten m.Dr. Verm. B157 26.10.43.3000		30,-
2409	4 I.D., zweiseit. Flugblatt: Merkt Euch das! Soldaten d. 4.I.D. m.Dr. Verm. 9		30,-
2410	POLOKZ, zweiseitiger Flugzettel (ca. 10x17,5 cm): März 26 Sonntag 1944 - zeigt diese Kalenderblatt Einheiten der Roten Armee stehen bereits an der Landesgrenze der Sowjetunion. Zweisprachige Kurzform „Passiertext!“ Druckvermerk B. 241 hs. 30/III 7000		30,-
2411	14 I.D.-I.R.11, zweiseit. Flugblatt: Er hat es kapiert! An die Soldaten des I.R.11 m.Dr.Verm. 4		30,-
2412	58.I.D., zweiseit. Flugblatt: Träume sind Schäume-Soldaten d. 58.I.D.m.Dr.Verm. 107 17.12.44		30,-
2413	211.I.D., zweiseit. Flugblatt: Tod oder Leben- Ihr seid eingekesselt m.Dr.Verm.175 u.176		30,-
2414	1.JÄGER-BTL.3.Zug2.Kp., zweiseit. Flugblatt: Wenn Ihr auch mich hasst, so lasse Ich euch doch alle hier lang machen! m.Dr.Verm.B.88. 14.8.1943.2000		30,-
2415	1.JÄGER_BTL., zweiseit. Flugblatt: Acht Gegenangriffe habt ihr Jäger unternommen m.Dr.Verm.B.119. 21.9.43.3000		30,-
2416	49.JÄGER-Regt.2.Kp., zweiseit. Flugblatt: Mander es ischt Zeit! m.Dr.Verm.55		30,-
2417	2.LUFTWAFFENFELDDIV.,zweiseit. Flugblatt: Wisst ihr schon? Soldaten u.offiz.d.2.Lw.-Felddiv. m.Dr.Verm.B.80. 30.7.1943.1000		30,-
2418	6.LUFTWAFFENFELDDIV., zweiseit. Flugblatt: O.Jäger H.Brinke wollte auch Heim - Soldaten d. 6.Lw.-Felddiv. m.Dr.Verm.B.82. 3.8.1943.3000		30,-
2419	BULGARIEN, zweiseitiges Flugblatt: Bulgarien bricht m. Deutschland! u.Dr.Verm.75		30,-
2420	FRANKREICH, zweiseit. russ. Flugblatt: Neuer mächtiger Schlag! Landung engl.-amerik. Truppen in Südfrankreich m.Dr.Verm.71		30,-
2421	ROTE ARMEE, ZWEISEIT. FLUGBLATT: DIE 2.FRONT NAHT! BRIT.-AMERIK. TRUPPEN AUF ITAL. BODEN M.Dr.VERM.b.68 25.6.1943.8000		30,-
2422	ROTE ARMEE, zweiseit. Flugblatt: Kameradschaftsdienst m. Liste v. KGF m.Dr.Verm.B.115.		30,-
2423	ROTE ARMEE, zweiseit. Flugblatt: Newel in russischer Hand m.Dr.Verm.B.145 8.10.43.18000		30,-
2424	RUMÄNIEN, zweiseit. Flugblatt: Rumänien gegen Deutschland! m.Dr.Verm.74		30,-
2425	SOMMEROFFENSIVE, zweiseit. Flugblatt: Siegreiche Sommeroffensive d. Roten Armee m.Dr.Verm.B.77. 22.7.1943.1250.		30,-
2426	SOMMEROFFENSIVE, zweiseit. Flugblatt: Verluste d. Dt. Wehrmacht in 4 Monaten 2.700.000 Soldat. u. Offiz. m.Dr.Verm.169		30,-
2427	3. IR. 11, zweiseitiger Flugzettel (ca. 10,5x14,5 cm): Wir sind zu schwach...deswegen müssen wir zurückgehen und die Front verkürzen. Druckvermerk B. 132		30,-
2428	STALIN, zweiseit. Flugblatt: Stalin über den Sowjetpatriotismus m.Dr.Verm.100 7.12.44		30,-
2429P	IR. 187 der ID. 87, zweiseitiger Flugzettel (ca. 10,5x15 cm): Elsässer_Rettet Euch, Elsässer in die russische Gefangenschaft! Druckvermerk B. 136 3.10.43.2000		30,-
2430	UKRAINE, zweiseit. Flugblatt: Neuer Russischer Sieg in der Ukraine m.Dr.Verm.29		30,-
2431	UKRAINE, zweiseit. Flugblatt: Die Zerschmetterung d. Deutschen in der Ukraine m.Dr.Verm.36		30,-
2432	WITEBSK, Flugblatt: Zehn Deutsche Divisionen im Kessel m.Dr.Verm.20 u.rs.Abb. Landkarte		40,-
2433	2. KP. des Füsilierbataillons 122, lachsfarbener zweiseitiger Flugzettel (ca. 10,5x17,5): An die Kameraden Ich bin recht froh, daß das Schicksal mir gnädig war_Zweisprachiger Passiertext! Druckvermerk B. 231 hs. 5/III-44 5000		30,-

## Ruhleben

2434	Lagerpost Ruhleben 1/4 bis 3 d. Ziffern inkl. Aufdruckwert „Due“ auf 1/2 d., insgesamt 22 ungebrauchte Werte (davon 8 Originale und 14 Fälschungen), günstig!	*	20,-
------	---	---	------

## KZ-Post

2435	SACHSENHAUSEN, Vordruckpostkarte mit 6 Pfg Hindenburg und Zensur-K1 „A.“ aus ORANIENBURG 4.1.41 nach Mährisch Ostrau, Mittel- und Eckbug, sonst feiner Beleg	✉	40,-
------	--	---	------

## Halle

2436	Halle, private Gebührenzettel zu 20000 M. u. 2mal 75000 M. in orange u. rot a. gelaufenem R-Brief von Halle nach Braunschweig, rs. Ank.-Stpl.	✉	25,-
2437	Gebührenzettel bräunlichrot, Type Ia, unten etwas angeschnitten, auf Bedarfsbrief aus ALLSTEDT 17.10.23 nach Halle (100,-)	2la ✉	20,-

## Apolda

2438	5 Pfg bis 8 Pfg hellorange, kompletter ungebrauchter Kabinettsatz	1/3 *	20,-
2439	5 Pfg Freimarke in Type Ib, postfrisches Kabinettsstück	1lb **	20,-
2440P	6 Pfg violett, waagrecht ungezähnt, postfrisches senkrecht Kabinettpaar	2Uw(2) **	50,-
2441P	8 Pfg hellorange mit Doppeldruck (2x kopfstehend), ungebrauchtes Kabinettsstück, dekorativ!	3IIDK **	45,-

## Bad Gottleuba

2442P	1 Pfg bis 1 RM Hitler mit Dienstsiegelaufdruck, bis auf 24 Pfg (ungebraucht) kompletter postfrischer Kabinettsatz, signiert Zierer BPP	1/20B **	250,-
2443P	6 Pfg + 4 Pfg Hitler, senkrechter Zusammendruck mit Dienstsiegelaufdruck, postfrisches Kabinettsstück, signiert Sturm BPP, sehr selten!	S292 **	200,-

## Bad Nauheim

2444P	42 Pfg bis 70 Pfg Postverschlusszettel, Wertziffer 7 mm hoch, 3 ungebrauchte Kabinettsstücke, signiert Sturm	A1/3 *	300,-
2445P	<b>80 - 140 Pf. je mit Plattenfehler „E“ statt „F“ in Pfennig. Jeder Wert als EF bzw. mit Zusatzfrankatur 4 Pf. AM-Post auf R-Briefen. Jeder Beleg rücks. mit Ak-SST des Ortes Steinfurt über Bad Neuheim „Rosenkulturen“. Mi. 1500,- als lose Marken gerechnet.</b>	4/8III ✉	450,-
2446P	80 Pfg Postverschlusszettel, Type II auf grauem Papier mit Plattenfehler „E statt F in Pfennig“, postfrisches Kabinettsstück, unsigniert	4IIx/III **	60,-
2447P	84 Pfg. violett a. tadellosem Briefstück, Abart Type III, gepr. Dr. Arentz BPP (300,-)	5II/III △	100,-
2448	84 Pfg Postverschlusszettel, Type II auf grauem Papier mit Plattenfehler „E statt F in Pfennig“, postfrisches Prachtstück mit kleinem Eckbug oben, doppelt signiert Zierer BPP	5IIx/III **	40,-
2449P	84 Pfg Postverschlusszettel, Type I auf grauem Papier mit Plattenfehler „E statt F in Pfennig“, postfrisches Kabinettsstück, unsigniert	5Ix/III **	60,-
2450P	104 Pfg Postverschlusszettel, Type II auf grauem Papier mit Plattenfehler „D unten mit Schwarte“, postfrisches Kabinettsstück, doppelt signiert Zierer BPP	6IIx/II **	60,-
2451P	108 Pfg Postverschlusszettel, Type II auf grauem Papier mit Plattenfehler „E statt F in Pfennig“, postfrisches Kabinettsstück, doppelt signiert Sturm	7IIx/III **	60,-
2452P	140 Pfg Postverschlusszettel, Type I auf grauem Glanzpapier, postfrisches Prachtstück mit minimalem Eckbug, rückseitig leichte Bleistiftnummer, sonst unsigniert	7Ixz **	150,-
2453P	140 Pfg Postverschlusszettel, Type I auf grauem Glanzpapier, postfrisches Prachtstück, leichter Bug, signiert	8Ixz **	150,-
2454	1945, 2 Briefe mit Postfreistempel aus BAD NAUHEIM vom 30.10. und 31.10, jeweils mit Zensur	✉	50,-

## Cottbus

2455	3+2 Pfg. braun, ungez. Oberrand-4er-Block, tadellos postfr. (120,-)	2U **	25,-
2456	3 Pfg waagrecht ungezähnt, postfrischer Kabinett-Vierblock aus der linken oberen Bogenecke, 1 Wert mit kleiner Haftstelle, signiert	2Uzw **	40,-
2457	80 Pfg Probedruck in Farbe smaragdgrün, postfrisches Kabinettstück, signiert Sturm BPP	16P **	20,-
2458P	80 Pfg ungezähnt, postfrisches Kabinettstück mit Oberrand, signiert Sturm	16U **	40,-
2459P	5 Mk Aufbaumarke, senkrecht ungezähnt, postfrisches Kabinettstück	20Uws **	45,-

## Demmin

2460P	20 Pf. und 10 Pf. Etiketten tadellos postfrisch, gepr. Sturm	2,3 **	450,-
-------	--	--------	-------

## Dessau

2461	6 Pfg bis 42 Pfg ungezähnt, 3 Kabinett-Werte auf entsprechendem Gedenkblatt mit Tagesstempel	I/IIIB △	30,-
2462P	6 Pfg bis 42 Pfg gezähnt mit kopfstehendem Aufdruck, 3 Kabinett-Werte auf entsprechendem grünem Gedenkblatt mit Tagesstempel	I/IIIK △	60,-
2463P	Spendenmarken gezähnt mit kopfstehendem Aufdruck, komplett auf Sonderkarte mit Stempel DESSAU 30.4.46, gepr. Zierer BPP, 160,-	I-IIIAK △	60,-

## Döbeln

2464	6 Pfg lebhaft violett mit Aufdruck im postfrischem Kabinett-Vierblock mit rückseitigem Abklatsch des Aufdruckes, dekorativ!	1b(4) **	20,-
------	---	----------	------

## Eckartsberga

2465P	6 Pfg bis 42 Pfg Gebührentzettel mit Signum „Bu“ auf 4 Kabinett-Briefstücken und einem Einschreiben-Brief, meistens signiert, u.a. Zirkenbach, 1260,-	1/4 △	350,-
2466P	24 Pfg Gebührentzettel mit Signum „Bu“, 2x in MiF mit 6 Pfg auf Einschreiben-Brief aus ECKARTSBERGA 1.10.45 nach Sangershausen, Ak.-Stempel, lose schon 1450,-, signiert Zierer BPP	3I(2),6I ✉	500,-

## Eilenburg

2467	42 Pfg gezähnt mit doppeltem schrägen Aufdruck, postfrisches Kabinettstück, doppelt signiert Zierer BPP	IIIAK **	30,-
2468P	42 Pfg ungezähnt mit waagrecht und schrägem Aufdruck im waagerechten postfrischen Kabinett-Paar, unsigniert	WZdIIIB **	140,-
2469P	42 Pfg ungezähnt mit schrägem und waagrecht Aufdruck im waagerechten postfrischen Kabinettpaar	WZdIIIB **	120,-

## Falkensee

2470P	5 Pfg bis 30 Pfg Ortswappen, kompletter Satz im Viererblock mit Zwischenstegen, bis auf 6 Pfg (Falz, dafür Herzstück mit beiden Farben) in postfrischer Kabinetterhaltung!	1/6,WZ(2) **	220,-
2471P	5 Pfg bis 30 Pfg Ortswappen, jeweils im postfrischen Zusammendruck der a- und b-Farben, alles Randstücke	1/6a/b **	180,-
2472	6 Pfg bis 30 Pfg Ortswappen ungezähnt, 5 postfrische Kabinettätze	2/6U **	40,-
2473	20 Pfg grün ungezähnt, postfrisches Kabinettstück	5FIU **	30,-

## Fredersdorf

2474	8 Pfg Klebe-Etikette, Rahmen 31x123 mm ohne Signum, ungebrauchtes Kabinettstück mit Abart „Aufdruck FM bläulichviolett“, signiert Zierer BPP	Sp155 F	35,-
2475	6 Pfg Klebe-Etikette, Rahmen 43x31,5 mm ohne Signum mit Abart „Wertziffern seitlich“, ungebrauchtes Kabinettstück, signiert Zierer BPP	Sp171FI *	40,-
2476	XII Pfg Klebe-Etikette, Rahmen 17x22 mm mit Aufdruckfehler „Ziffer oben stehende“, ungebrauchtes Kabinettstück, signiert Zierer BPP	Sp201FIII *	40,-

## Frankenau

2477P	VORLAGEDRUCK 12 Pfg und 24 Pfg Handdruck auf weißem Kartonpapier, leichte Haftstellen vorderseitig im Unterrand, sonst in einwandfreier Erhaltung, doppelt signiert Sturm BPP - wohl einmaliges Stück!	1/2P (*)	500,-
2478P	12 Pfg und 24 Pfg Probedruck auf dünnem, grauem Papier im waagerechten Paar (24 Pfg liegend) aus der Mitte eines komplettem Probedruckbogen, sauber ungebrauchtes Stück ohne Gummi, 24 Pfg mit Knitter, sonst Pracht signiert Sturm BPP - sehr selten!	1/2Pa (*)	200,-
2479P	24 Pfg auf gelblichem Papier ohne Gummi, sehr Farbintensiver Druck in einer anderen Nuance, ungebrauchtes Kabinettstück, doppelt signiert Zierer BPP	2F (*)	150,-
2480	12 Pfg und 24 Pfg in Farbänderung auf dickem Papier, 2 ungebrauchte Kabinettstücke ohne Gummi, unsigniert	I/II (*)	20,-

## Finsterwalde

2481	3 Pfg. siena mit Doppeldruck (diagonal); postfrischer Wert in tadelloser Erhaltung (90,-)	1DD **	25,-
2482	4 Pfg Freimarke auf gestrichenem Papier, ungebrauchtes Kabinettstück ohne Gummi	2z (*)	30,-
2483	4 Pfg Freimarke auf gestrichenem Papier, gestempelt Kabinettstück, signiert	2z ⊙	40,-



2484



2487



2494



2502



2508

2484P	4 Pfg Freimarke auf gestrichenem Papier, Kabinettstück Briefstück	2z △	40,-
2485	4 Pfg Freimarke auf gestrichenem Papier, ungebrauchtes Kabinettstück mit Oberrand ohne Gummi	2zOR (*)	30,-
2486	8 Pfg mit vierseitiger, schwarzer Versuchszählung, gestempelt Kabinettstück, signiert Sturm	5aVbll ⊙	25,-
2487P	8 Pfg Wiederaufbau dunkelblauviolett auf Kabinettbriefstück	5b △	60,-
2488	8 Pfg mit Versuchszählung, 1x vierseitig gezähnt stumpfe und 1x mit scharfer Zählung, 2 postfrische Kabinettstücke	5aVbI,5aVbII **	30,-
2489	30 Pfg schwärzlichsmaragdgrün, 9 postfrische Kabinettstücke, dabei 2x im Viererblock (1x signiert Zierer BPP)	9b **	35,-
2490	40 Pfg im waagerechten Paar mit dekorativem Abklatsch auf der Gummiseite, postfrisch, signiert Zierer BPP	10(2) **	20,-
2491P	40 Pfg mit Druck auf der Gummiseite, postfrischer Kabinett-Viererblock	10G(4) **	60,-
2492P	60 Pfg Wiederaufbau im postfrischen waagerechten 3er-Streifen, dabei linke Marke nur mit Teildruck, sehr dekorative Abart!	12F **	40,-
2493P	60 Pfg mit Druck auf der Gummiseite, postfrischer Kabinett-Viererblock	12G(4) **	60,-
2494P	60 Pfg Freimarke auf hellrosafarbigem Kontrollstreifen, ungebrauchtes Kabinettstück ohne Gummi, signiert	12y (*)	50,-
2495	60 Pfg schwärzlichviolett-purpurn auf gestrichenem Papier, ungebrauchtes Kabinettstück ohne Gummi, wie verausgabt, Mi. 100,-	12z (*)	44,-
2496	Wiederaufbau-Blockpaar, 2 gestempelte Prachtstücke (1x minimal eckrund), 180,-	Bl.1/2 ⊙	60,-

## Glauchau

2497	Hitler-Aufdruckausgabe mit Aufdruckfehlern und Besonderheiten, zusammen 20 Werte, dabei Doppelaufdruck, zum Teil schon signiert bzw. geprüft	ex1/18 ⊙/△	50,-
2498	Hitler-Aufdruck-Ausgabe mit Abdruck des Klischeenagels, 11 verschiedene gestempelte Werte bzw. auf Kabinett-Briefstücken, dabei die gute Nr. 19 (signiert Dr. Penning BPP)	ex4/19 ⊙/△	40,-
2499	6 Pfg Hitler mit doppeltem, stark verschobenem Aufdruck, postfrisches Kabinettstück, doppelt signiert Sturm	5aDD **	20,-
2500	25 auf 6 Pfg Hitler, postfrischer Kabinett-Stück mit stark nach oben verschobenem Aufdruck, gepr. Dr. Penning BPP	5b **	30,-
2501	15 auf 6 Pfg lebhaftviolett mit Doppelaufdruck, postfrisches Kabinett-Stück, doppelt signiert Sturm	5bDD **	20,-
2502P	6 Pfg Hitler mit Dreifachaufdruck, postfrisches Kabinettstück, signiert Findeisen BPP	5bDDD **	45,-

2503P	15 auf 8 Pfg Hitler, postfrischer 12er-Block mit Rand, bei 5 Werten ist das kaputte Markenbild (angeklebter Bogen) mit überdruckt worden, dekorative Einheit, signiert Dr. Penning BPP	6(12) **	50,-
2504	25 Pfg auf 12 Pfg Hitler (Schürfung) auf Firmenbrief aus GLAUCHAU 25.7.45 nach Plauen	7 ☒	20,-
2505	12 Pfg Hitler mit Doppelaufdruck, postfrisches Kabinettstück, signiert Findeisen und Sturm	7DD **	30,-
2506	25 auf 12 Pfg Hitler mit Doppelaufdruck auf Kabinett-Briefstück, doppelt signiert Zierer BPP	7DD △	30,-
2507P	12 Pfg Hitler im waagerechten Paar mit Doppelaufdruck (zweiter Aufdruck stark nach links oben verschoben) auf Kabinett-Briefstück, doppelt signiert Zierer BPP	7DD(2) △	100,-
2508P	25 auf 12 Pfg Hitler mit Dreifachaufdruck (davon 1x rückseitig), postfrisches Kabinettstück, gepr. Findeisen BPP	7DDD **	50,-
2509P	25 auf 42 Pfg Hitler mit stark nach oben verschobenem Aufdruck, Kabinett-Briefstück, signiert Sturm, dekorativ!	12 △	45,-
2510P	5 ungebrauchte Prachtwerte (Nr. 5, 7, 12, 14 und 15) mit stark verschobenen Aufdrucken, dekorativ!	12,u,a, *	50,-
2511P	25 auf 42 Pfg Hitler im waagerechten Paar auf Kabinett-Briefstück, linke Marke mit zweitem Teilabdruck (stark nach links verschoben), doppelt signiert Zierer BPP	12DD,12 △	50,-
2512	25 Pfg Hitler mit Doppelaufdruck, postfrisches Kabinettstück, doppelt signiert Dr. Penning BPP	13DD **	30,-
2513	30 Pfg Hitler mit stark nach oben verschobenen Aufdruck, postfrisches Kabinettstück, gepr. Dr. Penning BPP	14 **	25,-
2514P	40 Pfg Hitler mit Doppelaufdruck, postfrisches Kabinettstück, signiert Findeisen BPP	15DD **	50,-
2515	40 Pfg Hitler mit doppeltem Aufdruck, ungebrauchtes Kabinettstück, signiert Findeisen BPP	15DD *	25,-
2516P	40 Pfg Hitler mit Doppelaufdruck auf Kabinett-Briefstück, doppelt signiert Zierer BPP	15DD △	50,-
2517	50 Pfg. mit Aufdruck; Oberrandstück auf überfrankiertem Ortsbrief in tadelloser Erhaltung	16 ☒	Gebot
2518	10 auf 10 Pfg Hitler mit Doppelaufdruck (stark zur Seite „gedreht“), postfrisches Kabinettstück, signiert Dr. Penning BPP	19DD **	60,-
2519P	10 auf 10 Pfg Stichtiefdruck mit Doppelaufdruck, postfrisches Kabinettstück mit Fotobefund Dr. Penning BPP	19DD **	60,-
2520	15 auf 3 Pfg Parteidienstmarke, postfrischer Kabinett-Viererblock, gepr. Dr. Penning BPP	21(4) **	20,-
2521	15 auf 3 Pfg Partei-Dienstmarke mit Aufdruckfehler „Kerbe im linken Balken“, postfrisches Kabinettstück, gepr. Dr. Penning BPP, selten!	21X **	30,-
2522P	15 auf 3 Pfg Partei-Dienstmarke mit Aufdruckfehler „Kerbe im linken Balken“ auf Kabinettbriefstück, gepr. Dr. Penning BPP	21X △	50,-
2523	15 auf 3 Pfg. Parteidienst mit waagerechter Riffelung; postfrischer Wert mit minimaler Bugspur; selten und unterbewertet! (100,-)	21y **	25,-
2524	15 auf 6 Pfg Partei-Dienstmarke mit Aufdruckfehler „Kerbe im linken Balken“, postfrisches Kabinettstück, gepr. Dr. Penning BPP	24IX **	20,-
<b>2525P</b>	<b>3 Pfg bis 50 Pfg Behörden-Dienstmarken mit Aufdruck, kompletter postfrischer Kabinettsatz, signiert, meist Opitz (4400,-)</b>	<b>30/42 **</b>	<b>1500,-</b>
2526	25 auf 5 Pfg Behörden-Dienstmarke mit Aufdruckfehler „2 der linken Wertangabe mit spitzem Fuß“, postfrisches Kabinettstück im waagerechten Paar mit Normalmarke, doppelt signiert Zierer BPP	30X,30 **	30,-
2527P	Behörden-Dienstmarken mit Aufdruck, bis auf die teuren Werte (Nr. 35, 38 und 40) kompletter postfrischer Prachtsatz (Nr. 42 mit Gummibug), meist signiert Zierer BPP bzw. Loknot, 830,-	ex30/42 **	250,-
2528	25 auf 5 Pfg Behörden-Dienstmarke mit Aufdruckfehler „2 der linken Wertangabe mit spitzem Fuß“, gestempeltes Kabinettstück, gepr. Dr. Penning BPP	31X ☉	20,-
2529	25 auf 6 Pfg grün Behörden-Dienstmarke mit Aufdruckfehler „r in Kreis mit abweichendem Fuß“, postfrisches Kabinettstück, gepr. Dr. Penning BPP	32XI **	35,-
2530P	25 auf 6 Pfg grün Behörden-Dienstmarke mit Aufdruckfehler „2 der linken Wertangabe mit spitzem Fuß“ im postfrischen Kabinett-Viererblock mit 3 Normalmarken und linkem Rand, gepr. Dr. Penning BPP, ca. 275,-	32X,32(3) **	110,-
2531	25 auf 12 Pfg Behörden-Dienstmarke mit Aufdruckfehler „r in Kreis mit abweichendem Fuß“, Kabinett-Briefstück, doppelt signiert Zierer BPP	36XI △	20,-
2532	25 auf 12 Pfg Behörden-Dienstmarke mit Aufdruckfehler „r in Kreis mit abweichendem Fuß“, Kabinettstück-Briefstück, signiert Sturm	37XI △	20,-
2533P	25 auf 20 Pfg Behörden-Dienstmarke mit Aufdruckfehler „2 der linken Wertangabe mit spitzem Fuß“, postfrisches Kabinettstück, signiert Sturm JBG	39X **	130,-
2534P	25 auf 40 Pfg Behörden-Dienstmarke mit Aufdruckfehler „2 der linken Wertangabe mit spitzem Fuß“, postfrisches Kabinettstück, doppelt signiert Zierer BPP	41X **	130,-

## Görlitz

2535	5 Pfg ungezähnt, postfrisches Prachtstück mit leichter Gummitönung	1U **	40,-
2536P	6 Pfg ungezähnt, postfrisches Kabinettstück aus der linken oberen Bogenecke, signiert Findeisen BPP	2U **	50,-
2537P	8 Pfg Freimarke im postfrischen Kabinett-Kleinbogen mit 10 Werten, oben rechts mit Beschriftung, dafür mit dekorativer senkrechter Doppelzählung in der Mitte, siehe auch Foto!	3Klb **	100,-
2538P	12 Pf. ungezähnt tadellos postfrisch	8xU **	210,-

## Großbräschen



2539



2540



2541



2542



2544

2539P	15 Pfg Vorläufer-Gebührenzettel „Nachnahme“ gezähnt auf Kabinett-Briefstück, signiert Dub	V2AI △	80,-
2540P	30 Pfg auf Uhrzeitzettel „6 1/2“ gezähnt mit blauer Wertangabe, ungebrauchtes Kabinettstück, signiert Zierer BPP	V9 *	90,-
2541P	15 Pfg Gebührenzettel „Zollformular“, gut gezähntes Kabinett-Randstück auf Bedarfsbriefstück mit Notstempel, gepr. Kunz BPP, seltenes Stück!	V11 △	200,-
2542P	12 Pfg auf Uhrzeitzettel „12 1/4“ ungezähnt, postfrisches Kabinettstück aus der rechten unteren Bogenecke, signiert Zierer BPP	V26U **	120,-
2543P	12 Pfg auf Uhrzeitzettel „8“ ungezähnt, ungebrauchtes Kabinettstück, signiert Zierer BPP	V26U *	60,-
2544P	8 Pfg auf orangefarbenem Papier (erste Zwischenausgabe), ungebrauchtes Kabinettstück mit Fotoattest Kunz BPP - selten!	V29 *	280,-
2545	24 Pf. rotlila mit S/E in der Mitte statt rechts und Zusatzfrankatur a. fast portoger. R.-Brief (1 Pf. überfr.) u. Aushilfs-R-Zettel nach Leipzig, rs. Ank.-Stpl.	9all ☒	50,-
<b>2546P</b>	<b>3 Pfg bis 60 Pfg ungezähnt, Type I, kompletter ungebrauchter Kabinettsatz in waagerechten Paaren, signiert - in dieser Form selten!</b>	<b>13/24B(2) *</b>	<b>350,-</b>
2547P	6 Pfg auf Uhrzeitzettel „10“ ungezähnt mit schwarzer Wertangabe, postfrisches Kabinettstück, signiert Zierer BPP	22IU **	120,-
2548P	6 Pfg auf Uhrzeitzettel „23 1/2“ ungezähnt mit schwarzer Wertangabe, ungebrauchtes Kabinettstück, signiert Zierer BPP	22IU *	60,-
2549	60 Pfg gezähnt mit Kurzschriftstempel in rötlichlila, postfrisches Kabinettstück, signiert Dr. Arenz BPP	24AF **	20,-
2550	12 Pfg schwarz auf grün, Type I, gestempeltes Kabinettstück	25I ☉	20,-
2551	40 Pfg gezähnt auf lila Papier, Type IV, ungebrauchtes Kabinettstück, signiert	27aIV *	30,-
2552P	6 Pfg Solidarität gezähnt mit Doppeldruck (rückseitig auch Abklatsch), postfrisches Kabinettstück, signiert	43DD **	50,-
2553P	24 Pfg Solidarität mit Druck auf der Gummiseite postfrisches Kabinettstück aus der linken unteren Bogenecke mit DV, signiert Zierer BPP	45GDV **	50,-

## Löbau

2554P	Hindenburg-Einheitsgeberstreifen I und II mit Handstempelaufdruck, 2 postfrische Kabinettstücke, signiert Zierer BPP	EI/IIID **	75,-
2555	Einheitsgeber-Streifen I mit Handstempelaufdruck (Neudruck), postfrisches Kabinettstück, gepr. Kunz BPP	EI(ND) **	40,-
2556	Einheitsgeber-Streifen II mit Handstempelaufdruck (Neudruck), postfrisches Kabinettstück, gepr. Kunz BPP	EII(ND) **	35,-

## Lohne

<b>2557P</b>	<b>12 Pfg Gebührenzettel, Type I, kompletter postfrischer Kabinett-Bogen mit 12 Werten, dabei linke und rechte Marken im Rand ungezähnt (jeweils 4x!), sehr seltene Einheit mit diesen Abarten, ca. 2200,- + +</b>	<b>2UI/Ur(4),2(4) **</b>	<b>800,-</b>
--------------	--	--------------------------	--------------

## Lübbenau

2558P	5 Pfg senkrecht ungezähnt im waagerechten postfrischen Kabinett-Paar aus der linken oberen Bogenecke	1Us(2) **	75,-
<b>2559P</b>	<b>Wiederaufbau und Solidaritätaktions-Marken als Probedrucke/Vorlagedrucke, 14 verschiedene Kabinettstücke (Wertstufen teils doppelt, dafür verschiedene Farben) auf dünnem Papier oder Kartonpapier, alle Werte signiert, meist Zierer BPP - sehr schöne und dekorative Kollektion für die Sammlung!</b>	<b>ex1/12P(14) (*)</b>	<b>700,-</b>
2560	8 Pfg Wiederaufbau, senkrechte ungezähnt, postfrisches Kabinettstück, doppelt signiert Zierer BPP	3AuS **	35,-
2561P	10 Pfg Wiederaufbau, senkrecht ungezähnt, 2 postfrische Kabinettstücke im senkrechten Paar, doppelt signiert Zierer BPP	4AuS(2) **	70,-
2562P	10 Pfg Wiederaufbau-Vorlagedruck in schwarz, ungebrauchtes Kabinettstück ohne Gummi	(*)	50,-

2563P	24 Pfg Wiederaufbau-Vorlagedruck in schwarz auf Kreidepapier, ungebrauchtes Kabinettstück ohne Gummi	(*)	50,-
2564P	30 Pfg Wiederaufbau-Vorlagedruck in schwarz, ungebrauchtes Kabinettstück ohne Gummi, signiert	(*)	50,-
2565P	5 Pfg Wiederaufbau-Vorlagedruck in schwarz, ungebrauchtes Kabinettstück ohne Gummi, signiert	(*)	50,-

## Meißen

<b>2566P</b>	<b>10 Pfg und 12 Pfg Stichtiefdruck, 2 postfrische Kabinettstücke, signiert Zierer - sehr selten im Angebot!</b>	<b>25/26 **</b>	<b>400,-</b>
--------------	--	-----------------	--------------

## Mindelheim

2567P	Gebührenzettel auf weißem Papier mit hds. Wertangabe „10“ in MiF mit AM-Postfrankatur auf Einschreiben-Brief aus MINDELHEIM 13.1.46 nach Hamburg, Ak-Stempel, signiert Zierer BPP	1w ☒	100,-
2568P	Gebührenzettel auf weißem Papier mit hsl. Wertangabe „12“ auf Brief mit Stempel KIRCHHEIM über MINDELHEIM 17.12.46, leichte Spuren	1w ☒ **	60,-
2569P	Gebührenzettel auf weißem Papier mit Plattenfehler I, postfrisches Kabinettstück, signiert Sturm	1wI **	80,-
2570P	Gebührenzettel auf grauem Papier mit Plattenfehler II, postfrisches Kabinettstück, signiert Zierer BPP	1xII **	90,-
2571P	42 Pfg Gebührenzettel, Type A auf grauem Papier, postfrisches Kabinettstück, signiert	2Ax **	90,-
2572P	42 Pfg Gebührenzettel, Type B auf weißem Papier, auf Kabinett-Briefstück	2Bw △	45,-
2573	42 Pfg Gebührenzettel, Type C auf weißem Papier, ungebrauchtes Kabinettstück, signiert	2Cw *	40,-
2574	42 Pfg Gebührenzettel, Type A auf weißem Papier, Kabinettstück auf Umschlag mit Stempel vom 26.2.46	2wA ☒	40,-
2575P	42 Pfg Gebührenzettel auf weißem Papier, Type A mit Plattenfehler II, postfrisches Kabinettstück, signiert Sturm	2wAll **	90,-
2576P	42 Pfg Gebührenzettel auf weißem Papier, Type B mit Plattenfehler I, postfrisches Kabinettstück, doppelt signiert Zierer BPP	2wBl **	90,-
2577P	42 Pfg Gebührenzettel auf grauem Papier, Type B, postfrisches Kabinettstück, signiert Sturm BPP	2xB **	90,-
2578	42 Pfg Gebührenzettel auf grauem Papier, Type B, auf Umschlag mit Tagesstempel vom 26.2.46, signiert Zierer BPP, lose 120,-	2xB ☒	40,-

## Mühlberg

2579P	1 Pfg bis 60 Pfg Hitler mit Aufdruck, kompletter gestempelter Kabinettsatz mit 15 Werten, signiert	1/15 ☉	200,-
2580P	1 Pfg bis 60 Pfg Hitler mit Aufdrucktype I, überkompletter postfrischer Kabinettsatz inkl. 1 b, 5b und 6 b, alle Werte signiert, meist Zierer oder Sturm BPP	1/15 **	220,-
2581	3 Pfg Hitler mit kopfstehendem Aufdruck in rot, postfrisches Kabinettstück, signiert Richter, bisher nicht gelistet!	2K **	20,-
2582P	8 Pfg Hitler im senkrechten postfrischen Kabinett-3er-Streifen, obere Marke ohne Aufdruck (kleine Haftstelle), untere Marke mit doppeltem Aufdruck, signiert Richter, bisher nicht gelistet	7F,7DD **/*	150,-
2583P	24 Pfg Hitler mit schwarzem Aufdruck, ungebrauchtes Kabinettstück, signiert Sturm	*	70,-

## Naumburg

2584P	12 Pfg Ziffer mit beidseitigem Aufdruck I, postfrisches Kabinettstück mit rechtem Rand, signiert Zierer BPP	6DD **	50,-
2585	12 Pfg dunkelrosarot mit doppeltem Aufdruck (vorder- und rückseitig), ungebrauchtes Kabinettstück	6DD *	30,-
2586P	12 Pfg Ziffer mit beidseitigem Aufdruck im senkrechten Paar mit Normalmarke in postfrischer Kabinetterhaltung,	6DD,6 **	50,-
2587P	12 Pfg dunkelrosarot im senkrechten Kehrdruckpaar mit beiden Aufdrucktypen, postfrisches Kabinettstück mit Fotoattest Zierer BPP	6SK **	40,-
2588P	10 Pfg rötlichbraun mit rückseitigem Aufdruck I, postfrisches Kabinettstück, unsigniert	7I **	100,-

## Netzschkau-Reichenbach

2589P	3 Pfg Hitler mit Doppelaufdruck Type I, postfrisches Kabinettstück, doppelt signiert Kunz BPP	2IDD **	50,-
2590P	3 Pfg Probedruck, postfrisches Prachtstück mit kleiner Haftstelle, signiert Sturm	2P **	120,-
2591	4 Pfg Hitler mit Aufdrucktype IIb, gestempeltes Kabinettstück, signiert Kunz BPP	3IIb ☉	20,-
2592	4 Pfg Hitler mit Aufdrucktype I in MiF mit Nr. 2I, 2x 5I und 2x 8I auf Einschreiben-Brief aus NETZSCHKAU 25.7.45 nach Döbeln, Ak-Stempel, etwas fleckig	3I,u.a. ☒	30,-
2593	8 Pfg Hitler mit Aufdrucktype I, postfrisches Kabinettstück, signiert Kunz BPP	6I **	20,-
2594	8 Pfg mit Aufdrucktype II b, postfrisches Kabinettstück, signiert Penning BPP	6IIb **	40,-

## Niesky

2595	12 Pfg auf grauem Papier, bis auf minimaler Haftstelle postfrisches Kabinettstück mit linkem Rand	2 *	20,-
2596P	6 Pfg Freimarke auf Kreidekarton, gestempeltes Kabinettstück, doppelt signiert Zierer BPP	3 ☉	60,-
2597	12 Pf. karmin als EF a. Firmenbrief nach Heiligenhaus, Brief mittig gefaltet, Marke tadellos (200,-)	4 ☒	70,-
2598P	6 Pfg + Z + 12 Pfg Zusammendruck mit Spargummierung (große Kreise), postfrisches Kabinettstück, Kurzbefund Ströh BPP: „...einwandfrei!“	SZ2x **	140,-
2599P	12 Pfg Freimarke auf hellchromgelbes Papier ungezähnt, postfrisches Kabinettstück, signiert	10U **	80,-
2600	6 Pfg + Z + 6 Pfg und 6 Pfg + Z + 12 Pfg, 2 postfrische Kabinett-Zusammendrucke auf hellchromgelbes Papier	SZ3/4 **	25,-
2601	Freimarken auf hellchromgelbem Papier, 2 postfrische Kabinett-Zusammendrucke	SZ3/4 **	25,-
2602P	12 Pfg Freimarke auf gestrichenem Papier ungezähnt, ungebrauchtes Kabinettstück mit linkem Rand	13U *	50,-
2603	6 Pfg + Z + 6 Pfg und 6 Pfg + Z + 12 Pfg, 2 postfrische Kabinett-Zusammendrucke auf weißem, gestrichenem Papier	SZ5/6 **	25,-
2604	6 Pfg + Z + 6 Pfg und 6 Pfg + Z + 12 Pfg, 4 postfrische Kabinett-Zusammendrucke auf weißem, gestrichenem Papier zusammenhängend aus linkem Bogenanteil mit noch 2x Nr. 11 und 13, teils leichte Haftstellen	SZ5/6(2) **	60,-
2605P	6 Pfg + Z + 12 Pfg Zusammendruck, Spargummi mit großen Kreisen, postfrisches Kabinettstück	SZ6x **	140,-
2606P	12 Pfg Freimarken im komplettem postfrischen Kabinett-Kleinbogen, jeder Wert einzeln signiert Findeisen BPP, 500,-	18(20) **	150,-

## Oldenburg

2607P	Blockausgabe Landeshilfe Oldenburg ungezähnt nur mit 2 Markeneindrucken unten und ohne Punkt-Linienrahmen, postfrisch, im Format verkleinert -dekorative Abart!	Bl.IIBF **	60,-
-------	---	------------	------

## Ründeroth

2608	3 Pfg schwarz/grau, gezähnt, postfrisches Kabinettstück	1bA **	20,-
2609	3 Pfg schwarz/grau, gezähnt, waagerechtes Paar mit Unterrand auf Kabinett-Briefstück	1bA(2) △	20,-
2610	3 Pfg Fehldruck schwarz/grün gezähnt, postfrisches Kabinettstück, signiert	IFA **	25,-
2611	6 Pfg Fehldruck schwarz/blau gezähnt, postfrisches Kabinettstück, signiert	IIFA **	25,-
2612P	6 Pfg + 3 Pfg mit farbigem Unterdruck im Strichrahmen gezähnt, waagerechter ungebrauchter Kabinett-Zusammendruck, signiert	WZdIIA *	40,-

## Roßwein

2613	48 Pfg Aufdruck in rot und silber auf Viererblock 12 Pfg Ziffer, 2 postfrische Kabinettstücke mit Oberrand	1/2 **	40,-
------	--	--------	------

## Saulgau

2614P	15 Pfg Behördendienstmarke mit Wasserzeichen mit V-Aufdruck, ungebrauchtes Kabinettstück, signiert	*	40,-
2615P	50 Pfg Behördendienstmarke mit Wasserzeichen mit V-Aufdruck, ungebrauchtes Kabinettstück, signiert	*	40,-

## Schwarzenberg

2616P	1 RM bis 5 RM Hitler, Zähnung B, mit schwarzvioletter Handstempelaufdruck in Type I, 4 postfrische Kabinettstücke mit Oberrand, signiert Sturm - in dieser Form selten!	20/23IB **	200,-
2617P	12 Pfg Stichtiefdruck mit Aufdrucktype II in schwarz, postfrisches Kabinettstück mit Oberrand (dort mit Falz), signiert Zierer BPP	25II **	150,-

## Spremberg

2618P	4 Pfg violettultramarin, gestempeltes Kabinettstück mit Teilstempel, 180,-	2F ☉	60,-
2619	6 Pfg in der Fehlfarbe „lebhaftblau“, ungebrauchtes Kabinettstück	4F *	35,-
2620P	6 Pfg lebhaftblau, gestempeltes Prachtstück, siehe auch Foto!	4F ☉	50,-

2621	8 Pfg gezähnt im postfrischen 5er-Block mit fast diagonaler, zusätzlicher Zähnung, dekorativ!	11A(5) **	20,-
2622	8 Pfg mit rechts liegender Wertziffer im ungebrauchten Kabinett-Paar mit Normalmarke, signiert	11AXIII,11A *	30,-
2623	12 Pfg gezähnt mit Abart „fehlende 1 der Wertangabe“ im ungebrauchten Kabinett-9er-Block	12AX,12A(8) *	30,-
2624	54 Pfg ungezähnt mit kopfstehender Wertangabe „54“, ungebrauchtes Kabinettstück	14BK *	35,-
2625	4 gezähnte Werte mit kopfstehendem Aufdruck, ungebraucht, Kabinett	19/22AK *	40,-
2626	8 Pf. waag. ungezähnt ** senkrecht Paar (130,-)	19AUw **	40,-
2627	1 Mk auf 8 Pfg bzw. auf 12 Pfg ungezähnt, 2 postfrische Kabinett-Viererblöcke, dabei jeweils 1 Wert mit kopfstehendem Aufdruck!	19/20BK,19/20B(3) **	40,-
2628	8 Pfg orange ungezähnt mit kopfstehendem Aufdruck im postfrischen Kabinett-Viererblock mit 3 Normalmarken	19BK,19B(3) **	20,-
2629	12 Pf. + 1 M waag. ungezähnt im senkrechten Paar ** (130,-)	20AUw **	40,-

## Strausberg

2630P	12 Pfg Hitler mit kopfstehendem Aufdruck im senkrechten Paar mit Normalaufdruck (kleiner Stockfleck), postfrische Kabinetteinheit, signiert Sturm	3K,3 **	40,-
2631	3 postfrische Kabinettstücke mit Aufdruckfehlern (Mi.-Nr. 211, 25 II und 25 III), alle signiert, 85,-	211,25II,III **	30,-
2632	80 Pfg und 30 Pfg Aufdruckmarken mit Abart „alter Wert nicht durchbalkt“, 2 postfrische Kabinettstücke, signiert	211,26I **	20,-
2633P	1 RM auf 3 Pfg mit goldenem Aufdruck, postfrisches Kabinettstück, signiert	27II **	70,-
2634P	60 Pfg auf 6 Pfg mit einfarbigem Aufdruck, postfrisches Kabinettstück mit Oberrand (dort mit Blinddruck), signiert	A25 **	45,-
2635P	1 RM bis 5 RM Aufdruckmarken mit Aufdruck „Stadt/Strausberg 1945“, 4 postfrische Kabinettstücke, signiert	A27/30 **	160,-
2636	5 Pfg bis 12 Pfg Wiederaufbau ungezähnt in kompletten Bogen mit 5 Viererstreifen, postfrisch (im Rand Falzrest), Kabinett	34/37B(20) **	20,-
2637	6 Pfg Wiederaufbau, waagrecht ungezähnt, postfrisches Kabinettstück, doppelt signiert Zierer BPP	35AUw **	25,-
2638	8 Pfg Wiederaufbau gezähnt mit Plattenfehler „weiter Abstand zwischen r und g von Strausberg“, postfrisches Kabinettstück	36AIII **	35,-
2639P	8 Pfg und 12 Pfg Wiederaufbau im Paar, waagrecht ungezähnt, postfrisches Kabinett-Paar mit Unterrand, beide Werte doppelt signiert Zierer BPP	36/37AUw **	50,-

## Storkow

2640	8 + 10 Pfg Bären mit doppeltem Aufdruck, postfrisches Kabinettstück	4DD **	35,-
2641	8 + 10 Pfg Bären mit doppeltem Aufdruck, postfrisches Prachtstück, rückseitig Gummi fast komplett rot bedruckt	4DD **	35,-
2642	6 Pfg Probedruck mit schwarzem Aufdruck, postfrisches Kabinettstück, signiert Sturm	4P **	20,-
2643	20 Pfg Probedruck mit schwarzem Aufdruck, postfrisches Kabinettstück, signiert Sturm	7P **	20,-
2644P	3 Pfg bis 12 Pfg waagrecht ungezähnt, kompletter postfrischer Kabinett-Satz, 180,-	9/14AUw **	50,-
2645P	3 Pfg bis 12 Pfg Stadtwappen waagrecht ungezähnt, kompletter postfrischer Kabinett-Satz	9/14Uw **	70,-
2646P	Storkow, 6 Pfg. ungez. „Farbandruck“ in der typischen etwas fehlerhaften Erhaltung.	12B (*)	65,-
2647	6 Pfg. dunkellila rot, ungez. li. Randstück, tadellos postfr. (75,-)	12bBUR **	25,-
2648	6 Pfg und 12 Pfg Stadtwappen als Probedruck in schwarz, 2 ungebrauchte Kabinettstücke ohne Gummi	12P,14P1 (*)	20,-
2649	12 Pfg Stadtwappen links ungezähnt, ungebrauchtes Kabinettstück mit linkem Rand	14UI *	30,-
2650	12 Pfg Probedruck in schwarz, ungebrauchter Kabinett-Viererblock ohne Gummi	14P1(4) (*)	40,-

## Wittenberg

2651P	1 Pfg bis 80 Pfg Hitler mit Handstempelaufdruck, kompletter Kabinett-Satz auf 19 Briefstücken, signiert	1/19 △	120,-
2652	1 RM Hitler mit Zähnung B und Handstempelaufdruck auf Kabinett-Briefstück, signiert	AIIb △	30,-
2653P	2 RM Hitler mit rundem, schwarzem Handstempelaufdruck, Zähnung A, sauber gestempeltes Kabinettstück, signiert u.a. Zierer BPP	IIIA ⊙	80,-
2654	4 auf 20 Pfg mit kopfstehendem Aufdruck von links unten nach rechts oben, postfrisches Kabinettstück, signiert	21KI **	30,-
2655	Martin Luther-Block auf hellgelbgrauem Papier, ungebrauchtes Kabinettstück	Bl.I *	25,-
2656	Martin Luther-Block auf mattblaugrünem Papier, ungebrauchtes Kabinettstück ohne Gummi, wie verausgabt	Bl.II (*)	30,-

## Überroller-Belege

2657	12 Pfg Hitler mit Schwärzung auf Brief aus OBHAUSEN 3.4.45 nach Erfurt, rücks. hds. Vermerk Eingang 16.7.45	✉	30,-
------	---	---	------

## Kontrollrat

2658P	1946, 6 Pfg AM-GSK mit rotem Ra4 „Displaced Persons Mail Paid“ als Auslandskarte mit viel Text (datiert M. Gladbach 9.4.46) nach Schweden, dort mit Nachsendung am 26.4., kleine Randmängel, seltene Verwendung!	✉	50,-
2659	5 Pfg neben 5 Pfg grün GSK mit 2 Pfg Zusatzfrankatur, gebraucht mit Text aus HAMBURG- WANDSBEK 28.8.46, gute Erhaltung	P958 ✉	35,-
2660	8 Pfg Ziffern orangerot, 2 postfrische Kabinettstücke aus der rechten bzw. linken unteren Bogenecke, signiert ARGÉ im Rand	917aaW(2) **	20,-
2661	25 Pfg Ziffern blau, postfrisches Kabinettstück im Plattendruck mit durchgezähntem Oberrand aus der rechten Bogenecke	926PORdgz **	30,-
2662	25 Pfg Ziffern gelb im postfrischen Kabinett-5er-Streifen mit rechten Rand und Plattenfehler III auf jedem Wert, sonst nur auf den 3 Feldern im Bogen vorkommend	927III(5) **	30,-



2663



2667



2668



2669

2663P	75 Pfg Ziffern mit Wasserzeichen 6 Y, postfrisches Kabinettstück, signiert Schlegel BPP, 350,-	934Y **	120,-
2664	Berliner Blockpaar tadellos postfrisch, Mi. 120,-	Bl.12A/B **	40,-
2665	Zeughausblockpaar, 2 postfrische Kabinettstücke, 120,-	Bl.12A/B **	35,-
2666	6 Pfg Arbeiter, 40 Stück vorder- und rückseitig (dort 30er-Block) auf portogerechtem Brief zur Zehnfachzeit aus LÖBAU 17.7.48, Spuren	944(40) ✉	20,-
2667P	10 Pfg Arbeiter gelblichgrün, postfrisches Kabinettstück, Fotobefund Bernhöft/ARGE	946b **	40,-
2668P	12 Pfg Arbeiter-Probedruck gelbgrün, postfrisches Kabinett-Stück, gepr. Schlegel BPP	947P **	50,-
2669P	12 Pfg Arbeiter ungezähnt, postfrisches Kabinettstück, gepr. Schlegel BPP	947U **	45,-
2670	20 Pf. grünlichblau, postfr. mit kleiner Anhaftung, Fotobefund Arge	950d *	40,-
2671	60 Pfg. Arbeiter im postfrischen Kabinett-Viererblock mit dgz. Plattenoberrand	A956(2)Pdgz **	20,-
2672	80 Pfg Arbeiter im waagerechten Unterrandpaar mit HAN, Lot mit 9 verschiedenen Pracht-Stücken, 244,-	957HAN(9) **	70,-
2673	1 Mark Taube in c-Farbe (sog. Bronzetaube) in 2 kompletten Originalbögen à 50 Stück tadellos postfrisch, je einmal in den beiden möglichen Varianten Oberrand durchgezähnt bzw. nicht durchgezähnt. Mi. 1580,-	959c(100) **	200,-
2674	1 Mark Taube in c-Farbe (sog. Bronzetaube) kompletter Bogen à 50 Stück mit Formnr. 4 in der selteneren Variante Oberrand durchgezähnt, tadellos postfrisch, jede Marke gepr. Schlegel, Mi. 900,-	959c(50) **	150,-
2675	24 Pfg von Stephan mit Plattenfehler I, II und III, 3 postfrische Kabinettstücke mit Rand bzw. Randeinheiten, 2x signiert Schlegel BPP	963/III **	40,-
2676	24 Pfg von Stephan mit Plattenfehler II auf 10 Pfg GSK als etwas überfrankierte Auslandspostkarte mit SST FLENSBURG 25.5.48, Randspuren	963II ✉	20,-
2677	75 Pfg Leipziger Messe mit Plattenfehler „Mann mit aufgerissener Mütze“, gestempeltes Kabinettstück, signiert Schlegel BPP	966II ⊙	30,-
2678	Exportmesse Hannover, beide Zusammendruck-Viererblocks in postfrischer Prachterhaltung, 72,-	VZd1/2 **	20,-
2679	1948 Exportmesse Hannover, Viererblock in Zusammendruckkombination 1, zentr. SST „HANNOVER EXPORTMESSE 6.6.(48)“, Mi. 60,-	VZd1Zd1 ⊙	20,-
2680	Hannover-Messe Viererblock, sauber mit Ausstellungs-SST auf Sonderblatt Aufbauspende (dieses Bug und Papierknitter) in tadelloser Erhaltung, Mi 60,-Eur	Vzd1 △	25,-

## Französische Zone

2681	1 Pfg. bis 1 Mk. Allgemeine Ausgabe, jeder Wert sauber gestempelt auf überfrankiertem Brief von Neuwied nach Werl in sehr guter Erhaltung, nur als Briefstücke gerechnet, Mi. 100,-	1/11 △	35,-
------	---	--------	------



2682	12 F., 24 F. a. R.-Brief mit Teilbarfrankatur ab Lindau, rotem Gebühr bezahlt-Stpl., tadellos	3,7 ☒	20,-
2683	10 Pfg Wappen, sauber gestempeltes Kabinettstück, gepr. Schlegel BPP	5 ☉	25,-
2684	3 F., 24 F in seltener MiF mit 6 Pfg. Kontrollrat a. R.-Brief mit Teilbarfrankatur ab Lindau, schwarzer Gebühr bezahlt-Stpl.	9,u.a.	35,-
2685	Baden, Rheinland Pfalz und Württemberg, 10 Werte der 1. (2) und 2. Freimarkenausgabe (8x) mit komplett gezähnten Leerfeldern im Oberrand, postfrisch, Kabinett	**	40,-

## Baden

2686P	Wiederaufbau, kompletter Satz auf Brief mit Stempel FREIBURG 15.9.49, leichte Spuren, lose 200,-	38/41A ☒	70,-
2687	Wiederaufbau Stadt Freiburg, kompletter postfrischer Kabinettsatz	38/41 **	20,-
2688	Wiederaufbau Stadt Freiburg, kompletter postfrischer Kabinettsatz in waagerechten Paaren, 140,-	38/41(2) **	40,-
2689P	10-40 Pfg Rotes Kreuz, kpl. auf vier einheitlichen Luxus-Briefstücken mit Stempel „ST. GEORGEN (SCHWARZWALD) 18.5.49“, Fotobefund Schlegel BPP "einwandfrei", Mi. 400,-	42/45 A △	120,-
2690P	Rotes Kreuz, kompletter gestempelter Prachtsatz, 30 Pfg mit leicht verkürztem Zahn, sonst einwandfrei mit Fotobefund Straub BPP	42/45A ☉	120,-
2691	Rotes Kreuz, kompletter postfrischer Kabinettsatz, 100,-	42/5A **	30,-
2692	Rotkreuzblock in Type I tadellos postfrisch ohne Gummi - wie verausgibt, Mi. 110,-	Bl.2I **	35,-
<b>2693P</b>	<b>Rot Kreuz-Blockausgabe, Type II mit Hauptmerkmal IV, sauber gestempeltes Kabinettstück mit Fotoattest Straub BPP: „...echt und einwandfrei!“</b>	<b>Bl.2II/IV ☉</b>	<b>600,-</b>
2694P	30 Pfg und 10 Pfg Goethe auf portogerechtem Brief der 2. Gewichtsstufe aus OFFENBURG 23.8.49 nach Wiesbaden, Pracht	49,47 ☒	40,-
2695P	Badische Revolution, kompletter Satz in Type I auf portogerechtem Einschreiben-Brief aus BADEN-BADEN 25.8.49 nach Wiesbaden, Ak.-Stempel, Spuren	50/52I ☒	50,-
2696	100 Jahre deutsche Briefmarken tadellos postfrisch mit komplettem Druckdatum	54/55Bru **	25,-

## Rheinland-Pfalz

2697	84 Pfg Freimarke mit portogerechter Zusatzfrankatur auf Einschreiben-Brief mit Werbestempel TAVERN Über SAARBURG 12.4.48 und R-Stempel nach Schönebeck, Ak.-Stempel	14,u.a. ☒	20,-
2698	1 MK Freimarke, Type I auf Papier x, grobkörnige Gummierung, postfrisches Prachtstück, doppelt signiert Schlegel BPP	15xwI **	25,-
2699	2 Pfg und 24 Pfg Freimarken ungezähnt, 2 postfrische Kabinettstücke, signiert	16U,24U **	25,-
2700	30 Pfg Hilfswerk, Type II, mit portogerechter Zusatzfrankatur auf Brief aus NIEDERMENDIG 13.12.48 nach Bonn, kleine Randspuren (140,-)	31II,u.a. ☒	45,-
2701	5 Pfg Freimarke im senkrechten Paar auf Brief aus MAINZ 12.7.49 im Nachbarortsverkehr nach Wiesbaden, Spuren, feiner Firmenbedarf!	34(2) ☒	20,-
2702	Rotkreuzblock in Type I tadellos postfrisch, ohne Gummi - wie verausgibt, Mi. 120,-	Bl.1I **	45,-

## Württemberg

2703	60 Pfg von Schiller ungezähnt, postfrisches Prachtstück mit rechtem Rand, signiert	10U **	20,-
2704P	90 Pfg Freimarke, sauber gestempeltes Prachtstück, signiert Straub BPP	37 ☉	45,-
<b>2705P</b>	<b>Rotkreuzblock, sauber mit Tagesstempel entwerteter Block, FA Schlegel BPP, Mi. 1800,-</b>	<b>Bl.1 ☉</b>	<b>650,-</b>
2706	Rotkreuzblock tadellos postfrisch, ohne Gummi - wie verausgibt, Mi. 150,-	Bl.1I **	60,-

## Bizone

2707	1948, portofreier Dienstbrief des belg. Military Government für den Landkreis Aachen mit Feldpoststempel „POSTES POSTERIEN B.P.S.9.20.1.	☒	30,-
2708	6 Pf. Befehlspostkarten-Ausschnitt (P671) mit Postamtsstellenstempel von Lemgo a. Bedarfskarte ab Lemgo vom 5.3.46 nach Neuenkirchen, 6 Pf. Nachgebührenvermerk, interessanter Beleg, Bedarfserhaltung mit Beförderungsspuren	☒	30,-
2709	3 Pfg. von linkem Bogenrand auf Drucksache (Registralurlochung) von FRANKFURT 25.2.46 nach Heidelberg	1z ☒	Gebot
2710	3 Pf. auf z-Papier Randstück mit Plattennr. tadellos gestempelt, gepr. Hettler	1zP.-Nr. ☉	42,-
2711	3,4,5,8, 10 und 25 Pfg. amerikanischer Druck auf x-Papier, je einzeln auf Briefstück mit SST, z. Teil etwas stockig, gepr. Schlegel BPP, Mi. 68,-+	ex1/9x △	20,-
2712	5 Pfg. auf Ortskarte (links etwas verkürzt) von HAMBURG 23.10.45	3z ☒	Gebot
2713	5 Pfg. senkr. Paar von Oberrand und 15 Pfg. senkr. Ger-Block (rückseitig) einmal mit Plattenfehler IV, auf Teilbar-R-Brief von STADTSTEINBACH 6.7.46 nach Bayreuth	3z, 8z ☒	35,-
2714P	15 Pfg. amerikanischer Druck auf x-Papier, Kabinettstück mit Oberrand und fast kompletter Plattennummer „45872“ auf Briefstück mit SST HANNOVER Der neue Weg, gepr. Schlegel BPP, Mi. ca. 150,-	8xPL-Nr. △	45,-
2715	12 Pfg. Arbeiter mit Bandaufdruck im Kehldruckpaar (obere Marke mit kopfstehendem Aufdruck), postfrisch, Kabinett, signiert Schlegel BPP	10INKb **	30,-
2716	6 Pfg auf Postkarte (Registralurlochung) von SALZGITTER 21.2.46 nach Heidelberg, gepr. Hettler BPP	13F ☒	Gebot
2717	5 Pfg englischer Druck mit Zählung G, gestempeltes Kabinettstück, gepr. Hettler BPP	13G ☉	25,-
2718P	5 Pf im 16er Block, feinst gestempelt, linke äußere Zahnreihe etwas stumpf, fantastische Einheit - Liebhaberstück, geprüft Schlegel, Michelwert 1200,-	19D(16) ☉	300,-
2719P	6 Pf. AM-Post in Type Ax tadellos gestempelt, gepr. Hettler	20Ax ☉	220,-
2720	8 Pfg. AM-Post mit 2mal 6 Pfg. Kontrollrat a. Firmenbrief mit Teilbarfrankatur ab Fürth, roter Ra1 „Gebühr bezahlt“ u. handschriftl. 4	21,u.a.	25,-
2721	8 Pfg dt. Druck in der Zählung D, postfrisches Kabinettstück aus der rechten oberen Bogenecke mit Bogenzählnummer L4 in rot, leider im Rand mit Beschriftung, 250,-	21DL4 **	60,-
2722	10 Pfg. (6mal) u. 20 Pfg. Ziffern a. R.-Brief mit Teilbarfrankatur ( 4 Pfg. Freigebühr bezahlt) ab Bad Rappenau nach Fürth	22,924	30,-
2723	15 Pfg. u. 25 Pfg. a. R.-Brief mit Teilbarfrankatur von Roding nach Fürth, Ank.-Stpl.	24,28	25,-
2724	25 Pfg Bauten wg, senkrechter postfrischer Kabinett-3er-Streifen mit rechtem Rand und verschobener senkrechter Zählung durch das Markenbild, signiert ARGE, dekorativ!	25(3) **	40,-
<b>2725P</b>	<b>40 Pfg rosakarmin mit Zählung B, links ungezähnt, auf großem Briefstück mit 2 weiteren Marken und Stempel BAYREUTH 25.3.46, laut Kurzbefund Schlegel Stempel echt, Marke gereinigt und mit Fremdklebstoff befestigt. Unserer Meinung ein schönes Stück dieser seltenen Marke!</b>	<b>30bBUI △</b>	<b>500,-</b>
<b>2726P</b>	<b>80 Pfg AM-Post links ungezähnt, postfrisches Kabinettstück mit Rand, übliche Kalendarbüge, sonst feines Stück dieser seltenen Marke!</b>	<b>34UI **</b>	<b>400,-</b>
<b>2727P</b>	<b>1 Mark AM-Post in Type BIV auf △, Plattenfehler „Weißfleck in Zierlinie“, Attest Hettler BPP (2200,-)</b>	<b>35BIV △</b>	<b>500,-</b>
2728	AM - Post 1RM mit Plattenfehler I und II, kleiner Falzrest	35/II *	18,-
2729	12 Pfg Band auf Arbeiter, senkrechtes Paar mit Kehldruck-Aufdruck (Kombination b), postfrisches Kabinettstück, gepr. Schlegel BPP, 80,-	40INKb **	25,-
2730	12 Pfg Band auf Arbeiter, senkrechtes postfrisches Kabinettstück mit Kehldruck-Aufdruck, gepr. Schlegel BPP	40INKb **	30,-
2731	12 Pfg. Arbeiter mit Bandaufdruck, postfr. senkrechtes Paar, obere Marke mit kopfstehendem Aufdruck, Kabinetterhaltung, gepr. Schlegel BPP, Mi. 80,-	40INKb **	30,-
2732P	12 Pfg Band auf Arbeiter, senkrechtes Paar mit Kehldruck-Aufdruck (Kombination b), Kabinett-Briefstück, gepr. Schlegel BPP, 130,-	40INKb △	35,-
2733P	12 Pfg Arbeiter mit Netzaufdruck und durchgezähntem Plattenoberrand, dort mit Bugspur, sonst postfrisches Prachtstück, gepr. Schlegel BP, im Katalog ohne Preisangabe!	40IIPdgz **	50,-
2734	16 Pfg. Arbeiter mit doppeltem Bandaufdruck (davon 1x kopfstehend), postfrisches Kabinettstück, signiert Schlegel BPP	42IDK **	25,-
2735	16 Pfg Band auf Arbeiter, senkrechtes Paar mit Kehldruck-Aufdruck (Kombination b), postfrisches Kabinettstück, gepr. Schlegel BPP, 100,-	42INKb **	30,-
2736	24 Pfg Band auf Arbeiter mit senkrechtem Aufdruck, postfrisches Kabinettstück, gepr. Schlegel BPP, 75,-	44IS **	25,-
2737	40 Pfg und 24 Pfg Band auf Arbeiter auf kleinformatigem Nachnahme-Brief aus WIESBADEN 30.7.48 nach Bad Homburg, kleine Spuren, 75,-	47I, 44I ☒	25,-
2738	60 Pfg Netz auf Arbeiter braunrot in MiF mit 20 Pfg Bauten blau auf portogerechtem Einschreiben-Brief aus BAD HOMBURG 9.9.49 nach Frankfurt	49II, 84 ☒	20,-
2739	60 Pfg Arbeiter braunkarmin mit Bandaufdruck, postfrisches Kabinettstück, signiert Schlegel BPP	49Ia **	25,-
<b>2740P</b>	<b>Ziffern mit doppeltem Bandaufdruck komplett tadellos postfrisch, jeder Wert dopp. gepr. Schlegel, Mi. 1400,-</b>	<b>52/68IDD **</b>	<b>450,-</b>
<b>2741P</b>	<b>2 bis 84 Pf. Ziffern komplett mit kopfstehendem Netzaufdruck, tadellos postfrisch, Fotoattest Schlegel: „Die Erhaltung ist einwandfrei.“ Mi. 1400,-</b>	<b>52/68IIK **</b>	<b>450,-</b>
2742P	2 bis 84 Pf. Ziffern komplett mit kopfstehendem Bandaufdruck postfrisch, 12 Pf. grau mit einem etwas verkürzten Zahn, ansonsten tadellos, Attestkopie Schlegel, Mi. 900,-	52/68IK **	225,-
2743	2 Pfg Netz auf Ziffern mit kopfstehendem Aufdruck, postfrisches Kabinett-Stück mit Oberrand, gepr. Schlegel BPP	52IIK **	20,-
2744FP	8 Pf. Ziffer Bandaufdruck auf dünnem Papier tadellos postfrisch, dopp. tiefst gepr. Schlegel, Mi. 2200,-	53ly **	250,-
2745	30 Pfg. Ziffer mit Doppelaufdruck, einmal normal, einmal kopfstehend, gepr. Schlegel, Pracht, Mi. 150,-	63IDK **	40,-
2746	40 Pfg Band auf Ziffer mit kopfstehendem Aufdruck, postfrisches Kabinettstück, gepr. Schlegel BPP, 140,-	66IK **	35,-
2747	75 Pfg Netz auf Ziffern, senkrechter 3er-Streifen auf Paketkarten-Briefstück	67II(3) △	20,-
2748P	Unverausgabte Ziffernwerte mit Bandaufdruck postfrischer Luxussatz, Attestkopie Schlegel BPP (für Satz mit Type I + II) „echt, Mängel sind nicht erkennbar“	I-X/I **	235,-

2749P	1 Pfg mit doppeltem kopfstehendem Netzaufdruck, einwandfrei postfrisch, Befund Schlegel BBP	I/II **	80,-
2750P	<b>1 bis 80 Pf. Ziffern mit dopp. Netzaufdruck komplett tadellos postfrisch Luxus, jeder Wert tiefst gepr. Schlegel, Mi. 2200,-</b>	I/IX/IIDD **	750,-
2751FP	<b>1 Pfg bis 80 Pfg Ziffern mit kopfstehendem Netzaufdruck, kompletter postfrischer Kabinettstanz, gepr. Schlegel BPP, 1800,-</b>	I/IX/IIK **	550,-
2752P	<b>1 Pf. bis 80 Pf. Ziffern mit doppeltem Bandaufdruck komplett tadellos postfrisch, jeder Wert dopp. gepr. Schlegel und Fotoattest Schlegel: „Mängel sind nicht vorhanden.“ Mi. 1100,-</b>	I/IX/IIDD **	350,-
2753P	1 Pf. bis 80 Pf. Ziffern komplett mit kopfstehendem Bandaufdruck, tadellos postfrisch, Attestkopie Schlegel: „Die Erhaltung ist einwandfrei.“ Mi. 1000,-	I/IX/IK **	325,-
2754P	3 Pfg mit doppeltem kopfstehendem Netzaufdruck, einwandfrei postfrisch, Befund Schlegel BPP	II/II KD **	90,-
2755P	20 Pfg mit doppeltem Netzaufdruck, einwandfrei postfrisch, Kurzbefund Schlegel BPP	V/II DD **	60,-
2756P	60 Pfg mit doppeltem Netzaufdruck, einwandfrei postfrisch, Kurzbefund Schlegel BPP	VIII/II DD **	60,-
2757P	80 Pfg mit doppeltem Netzaufdruck, einwandfrei postfrisch, Befund Schlegel BPP	IX/II KD **	90,-
2758P	<b>1 RM Ziffer mit doppeltem Netzaufdruck tadellos postfrisch, Fotoattest Schlegel: „Die Erhaltung ist einwandfrei.“ Mi. 1400,-</b>	AIX/IIDD **	425,-
2759P	12 Pf im Kabinett - Viererblock unten rechts mit fast kpl. Pl.-Nr. 45871, gepr. Hettler	72PL-Nr	40,-
2760	5 bis 90 Pfg. Bauten, Lot von 15 Werten mit Zahnungsabarten (einmal mit Abklatsch), dabei ungezähnte und teilgezähnte Werte, 2. Zähnung durch das Markenbild und auch versetzte Zähnung. Die Marken werden heute meist nicht mehr geprüft, ideale Sammlungsergänzung!	**/*/⊙	70,-
2761	2 Pfg Bauten wg, senkrechtes postfrisches Kabinett-Paar mit waagerechter Doppelzähnung in der Mitte, signiert ARGE	73(2) **	25,-
2762P	Bauten eng gezähnt komplett sauber ungebraucht mit Erstfalz, Mi. 350,-	73/97eg **	130,-
2763	2 Pf. eng gezähnt Unterrandstück mit Pl.-Nr. 21 **	73WA **	24,-
2764	2 Pfg Bauten mit Wasserzeichen 1 W, unten ungezähnt, postfrisches Kabinettstück mit Unterrand, signiert Wittmann	73WUes **	45,-
2765	4 Pfg Bauten im senkrechten postfrischen Kabinett-Paar mit stark verschobener waagerechter Zähnung durch die Marke	74(2) **	20,-
2766	4 Pfg Bauten mit dekorativ verschobenem Doppeldruck, postfrisches Kabinettstück mit linkem Teilrand, doppelt signiert Wittmann	74DD **	20,-
2767	4 Pfg Bauten ungezähnt, postfrisches Kabinettstück mit Unterrand, signiert Wittmann, aber Makulatur!	74U **	30,-
2768	4 Pfg Bauten mit Wasserzeichen 1 X, links ungezähnt, postfrisches Kabinettstück mit Rand	74XUes **	45,-
2769	4 gestempelte Marken (1x im Paar) mit Doppelbildrucken bzw. Doppeldruck (75 IWB DBD, 75WVF DBD, 93 IIIaWB DD und 96IWB DBD), werden nicht mehr signiert,	ex75/93DBD ⊙	25,-
2770	6 Pfg Bauten braunorange wg, postfrisches Kabinett-Stück mit Rand und senkrechter Doppelzähnung, signiert ARGE	76 **	20,-
2771	6 Pfg braun im 9er-Block und angegebene Zusatzfrankatur auf Einschreiben-Brief aus FRANKFURT 12.1.51, mittlere Marke mit Plattenfehler IV	76(9)PFIV,73(2) ⊠	20,-
2772	6 Pfg Bauten orange, postfrisches Kabinettstück aus der linken oberen Bogenecke (links mit Bug im Rand), oben mit dekorativer Doppelzähnung, signiert ARGE	77 **	25,-
2773	6 Pfg Bauten orange, wg postfrisches Kabinett-Stück mit Rand und senkrechter Doppelzähnung, signiert ARGE	77 **	20,-
2774	6 Pfg Bauten orange wg, postfrisches Kabinett-Paar mit senkrechter Doppelzähnung in der Mitte, signiert ARGE	77(2) **	25,-
2775	6 Pfg Bauten orange, ungezähntes postfrisches Kabinettstück mit Doppeldruck und mit Unterrand, signiert Wittmann, aber Makulatur, dekorativ!	77UDD(2) **	50,-
2776	6 Pfg Bauten orange, 3x und 2 Pfg Bauten auf Drucksachen-Umschlag/Streifband bis 250 gr. aus HOHLENHAUSEN 10.7.52, stärkere Randspuren, recht seltene Verwendung!	78(3),73 ⊠	20,-
2777	8 Pfg Bauten wg, postfrisches Kabinett-Stück mit Rand und senkrechter Doppelzähnung, signiert ARGE	79 **	20,-
2778	10 Pfg Bauten wg, postfrisches Kabinett-Paar mit Rand und senkrechter Doppelzähnung in der Mitte, signiert ARGE	80(2) **	25,-
2779	10 Pfg Bauten, Type V mit Wasserzeichen 1 W, links ungezähnt, postfrisches Kabinettstück aus der linken unteren Bogenecke	80WUes **	40,-
2780	10 Pfg Bauten in Type V mit Wasserzeichen 1 W, links ungezähnt, postfrisches Kabinettstück mit Rand	80WUes **	40,-
2781P	20 Pfg Bauten mit Wasserzeichen 1 W, unten ungezähnt, postfrisches Kabinettstück mit Unterrand	84WUes **	60,-
2782	20 Pfg Bauten rot wg, postfrischer Pracht-Viererblock aus der rechten oberen Bogenecke (dort mit Falzresten), mittlere senkrechte Zähnung durch die linken Marken gehend, signiert ARGE	85(4) **	20,-
2783	24 Pfg Bauten wg, postfrisches Kabinett-Stück mit Rand und senkrechter Doppelzähnung, signiert ARGE	86 **	20,-
2784	24 Pfg Bauten mit Wasserzeichen 1 X, links ungezähnt, postfrisches Kabinettstück mit Rand	86XUes **	40,-
2785	25 Pfg Bauten weite Zähnung, senkrechtes Paar auf Luftpost-Überseekarte aus BLAUBEUREN 31.10.51 in die USA, Spuren	87wg(2) ⊠	30,-
2786	30 Pfg Bauten rot, Einzelfrankatur auf portogerechtem Auslandsbrief aus FRANKFURT 15.2.49 nach London, Spuren, dekorativer Firmenbedarf!	88 ⊠	30,-
2787	40 Pfg Bauten, waagerecht ungezähnt, Kabinett-Stück mit Oberrand auf Briefstück, dekorativ!	90Uw △	30,-
2788	40 Pfg Bauten in Type Ia und Zähnung D auf Kabinett-Paketkarten-Briefstück mit 2 weiteren Marken	90alaWD △	20,-
2789	40 Pfg Bauten im postfrischen Kabinett-Paar, linke Marke dreiseitig gezähnt, rechte Marke zweiseitig gezähnt, dekorativ!	90Udr,90Us **	40,-
2790	50 Pfg Bauten blau, Einzelfrankatur auf Paketkarte aus FRANKFURT 15.12.48 nach Ludwigshafen	91wg ⊠	30,-
2791	50 Pfg Bauten mit Wz. 1 W, unten ungezähnt, postfrisches Prachtstück mit Haftstellen und Unterrand	92WUes *	30,-
2792	50 Pfg. grünblau, postfr., eng gezähnt	92e *	30,-
2793	50 Pf. Bauten eng gezähnt tadellos postfrisch, Mi. 170,-	92eg **	50,-
2794P	60 Pfg Bauten eg, Type I, oben ungezähnt, postfrisches Kabinettstück mit Oberrand (dort Haftstellen)	93IGUes **	50,-
2795	60 Pfg gez. L 11 1/2:11, Type IIIa und Wz. 1 W, ungebrauchtes Kabinettstück aus der linken oberen Bogenecke, gepr. Stemmler BPP	93IIIaWE *	20,-
2796P	60 Pfg Bauten, Type I mit Wasserzeichen 1 W, links ungezähnt, postfrisches Prachtstück mit Rand	93WUes **	60,-
2797	60 Pfg ungezähnt auf Briefstück mit klarer Entwertung, dazu 87 U postfrisch und im waagerechten Paar (senkrecht ungezähnt), 3 dekorative Stücke aus der Makulatur	93U,u.a. △	60,-
2798	60 Pf. weit gezähnt in Type XIB tadellos postfrisch (120,-)	93XIB **	46,-
2799	60 Pf. Bauten weit gezähnt tadellos postfrisch	93w **	38,-
2800	60 Pfg (2) und 25 Pfg Bauten wg auf portogerechtem Nachnahme-Wertbrief aus MÜNCHEN 3.1.50 nach Garmisch-Partenkirchen, Ak.-Stempel, reiner Bedarf!	93(2),87 ⊠	50,-
2801P	60 Pfg in Type IIa, zweiseitig ungezähnt, postfrisches Prachtstück, signiert ARGE, aber wohl Makulatur!	93IIaUs(2) **	50,-
2802	60 Pfg Bauten mit Unterrand und Plattennummer „18“ auf Paketkarten-Briefstück	93Pl-Nr. △	20,-
2803	60 Pfg Bauten ungezähnt, postfrisches Kabinettstück, signiert Wittmann	93U(2) **	50,-
2804P	60 Pfg Bauten enge Zähnung, links ungezähnt, senkrechtes Paar mit 10 Pfg auf Paketkarten-Briefstück, siehe auch Foto!	93Ues(2) △	50,-
2805	60 Pfg Bauten wg, postfrischer/ungebrauchter Pracht-3er-Streifen, in der Mitte fehlt eine senkrechte Zähnung, die zweite geht durch die mittlere Marke, linker Teil postfrisch, signiert ARGE	93wg(3) **/*	40,-
2806	80 Pfg Bauten wg im postfrischen Kabinettstück mit Rand und in der Mitte mit senkrecht verschobener Zähnung durch die linke Marke	94(2) **	20,-
2807P	80 Bauten eng Zähnung, gestempeltes Prachtstück mit Unterrand und Plattennummer „11“	94Pl-Nr. ⊙	50,-
2808	80 Pfg Bauten mit Wasserzeichen 1 W, postfrisches senkrechtes Kabinett-Paar, in der Mitte ungezähnt, feines Stück!	94WUes **	40,-
2809	90 Pfg Bauten wg, postfrisches Kabinett-Stück mit senkrechter Doppelzähnung, signiert ARGE	96 **	20,-
2810	90 Pfg Bauten, waagerechtes postfrisches Kabinett-Paar, in der Mitte mit verschobener senkrechter Zähnung durch die rechte Marke, signiert ARGE	96(2)wg **	20,-
2811	90 Pfg Bauten weite Zähnung mit klarem Doppel-Bildruck, postfrisches Kabinettstück, doppelt signiert HK	96IIBDD **	20,-
2812P	90 Pfg Bauten, Type III mit Wasserzeichen 1 W, rechts ungezähnt, postfrisches Prachtstück mit Rand, Zähnung siehe auch Foto!	96IIIWUes **	50,-
2813	90 Pfg Bauten, waagerecht ungezähnt, senkrechtes postfrisches Kabinettstück	96Uw(2) **	40,-
2814	90 Pfg. in Type III und Zähnung A, sauber ungebrauchtes Kabinettstück, signiert, Mi. 100,-	96WIIIA *	35,-
2815	90 Pf. Bauten eng gezähnt tadellos postfrisch	96eg **	70,-
2816P	90 Pf. Bauten eng gezähnt tadellos postfrisch, Mi. 170,-	96eg **	60,-
2817	90 Pf. Bauten eng gezähnt sauber ungebraucht	96eg *	30,-
2818	90 Pfg Bauten im senkrechten postfrischen Kabinettstück, in der Mitte mit verschobener waagerechter Zähnung durch die untere Marke, signiert ARGE	96wg(2) **	20,-
2819	3 DM und 5 DM Bauten in Type I, 2 postfrische Pracht-Werte, 100,-	99/100I **	35,-
2820	Block 1 und 101 bis 110, tadellos postfrisch, Mi. 200,-	101/110, Bl. I **	40,-
2821	20 Pfg Berlin-Hilfe, gestempeltes Prachtstück mit Oberrand und senkrechter Doppelzähnung links, dekorativ!	102 ⊙	40,-
2822	Hannover-Messeblock mit portogerechter Zusatzfrankatur auf Einschreiben-Brief aus KARLSRUHE 26.11.49 nach Wallhüm, Brief mit Falzspuren, Block aber ohne Einschränkungen, gepr. Schlegel BPP	Bl.1a,u.a. ⊠	100,-
2823	Hannovermesse-Block mit Sonderstempel, Mi. 250,-	Bl.1aSST ⊙	92,-
2824	Goethe komplett tadellos postfrisch	108/110 **	14,-
2825	AACHEN ERP 21.9.50, jeweils 2x auf 2 Blanks-Karten mit 10 Pfg bzw. 20 Pfg Bachsiegel	⊠	40,-
2826	BALINGEN ERP 10.4.51, klar auf Blanks-Karte mit 10 Pfg Berlinhilfe	⊠	20,-

## Marshall-Plan

2827	DÜSSELDORF ERP 17.10.50, 2x klar auf Karte mit Bund Nr. 121/22, Kabinetterhaltung, lose schon 120,-	☒	40,-
2828P	M.GLADBACH ERP 27.9.50, 2x auf Auslandsbrief mit 10 Pfg und 20 Pfg Bachsiegel, stärkere Randsuren, aber portogerecht	☒	40,-
2829	MÜLHEIM (RUHR) ERP 15.7.51, 1x auf kleiner Karte mit 20 Pfg ERP von Berlin	△	20,-
2830	REUTLINGEN ERP 15.4.51, 2x klar auf Blanko-Karte mit 10 Pfg Berlinhilfe	☒	20,-
2831	TÜBINGEN ERP 13.4.51, 2x klar auf Karte mit 10 Pfg Berlinhilfe	☒	20,-
2832	VIERSEN ERP 29.9.50, 2x auf Blanko-Karte mit 10 Pfg Bachsiegel	☒	25,-

## Bund

2833	Bundestag kpl., tadellos postfrisch, Mi. 120,-	111/12 **	40,-
2834	100 Jahre deut. Briefmarke, Mi. 120,-	113/15 **	35,-
2835P	100 Jahre Briefmarken komplett tadellos gestempelt, Mi. 160,-	113/15 ☉	60,-
2836	20 Pfg. 100 Jahre deut. Briefmarke mit Schantl - Plattenfehler: weißer Strich unter „P“ von „Post“, Mi. 150,-	114f1 **	30,-
2837P	30 Pf. mit Plattenfehler I tadellos postfrisch, gepr. Schlegel, Mi. 350,-	1151 **	110,-
2838	30 Pfg. 100 Jahre deut. Briefmarke mit Schantl - Plattenfehler: heller Fleck links neben 2. „S“ von Sechs, Mi. 400,-	115f 48 **	50,-
2839	30 Pfg., Heinrich von Stephan, tadellos postfrisch, Mi. 80,-	116 **	20,-
2840	Wohlfahrt 1949, tadellos postfrisch, Mi. 160,-	117/20 **	45,-
2841P	Helfer der Menschheit komplett auf Karte der Funkausstellung Düsseldorf mit entsprechendem Sonderstempel, Mi. 200,-	117/20 ☉	70,-
2842	Wohlfahrt 1949, kompletter Satz mit SST auf Kabinett-Sonderkarte, dekorativ, 200,-	117/20 △	45,-
2843	Buchsiegel 1950, postfrischer Prachtsatz, Mi. 160,-	121/22 **	45,-
2844	2 bis 90 Pfg Posthorn 1951 (ohne Nr. 126) in einheitlichen senkrechten Paaren, insgesamt 15 gest. Paare, ein seltenes Angebot!	123/136 ☉	100,-
<b>2845FP</b>	<b>Posthorn tadellos postfrisch, alle Werte bis auf die 60er geprüft Schlegel, sehr schöner Satz, Mi. 2500.-</b>	<b>123/38 **</b>	<b>750,-</b>
2846P	Posthorn komplett tadellos ungebraucht mit vollem Originalgummi und sauberen kleinen Falzresten, Mi. 750,-	123/38 *	225,-
2847	25 Pf. Posthorn tadellos postfrisch, gepr. Schlegel, Mi. 120,-	131 **	35,-
2848P	50 Pfg Posthorn ungezähnt, postfrisches Kabinettstück, signiert Schlegel BPP	134U **	200,-
2849P	70 Pf. Posthorn tadellos postfrisch (550,-)	136 **	180,-
2850P	70 Pf. Posthorn tadellos postfrisch vom Oberrand, gepr. Salomon, Mi. 550,- ++	136OR **	210,-
2851P	80 Pf. Posthorn Oberrandstück tadellos postfrisch (Oberrand auch postfrisch), gepr. Schlegel, Mi. 600,-	137OR **	240,-
2852P	90 Pf. Posthorn tadellos postfrisch, gepr. Schlegel, Mi. 650,-	138 **	250,-
2853	90 Pfg. und 20 Pf. Posthorn auf Paketkarte (60,-)	138, 130 ☒	18,-
2854P	1951 Marienkirche, kpl. postfr. Ausgabe, je mit Oberrand (dieser minimal vorgefaltet), 10+5 Pfg. dort vorderseitiger Falzrest, überdurchschnittlich gut gezähnt, Mi. 240,-	139/40 **	90,-
2855	Marienkirche 1951, tadellos postfr. mit Oberrand (gefaltet), Mi. 240,-	139/40 **	70,-
2856	Marienkirche komplett tadellos postfrisch, Mi. 240,-	139/40 **	75,-
2857	Marienkirche komplett tadellos rundgestempelt, Mi. 190,-	139/40 ☉	60,-
2858P	20 Pfg Marienkirche, Einzelfrankatur auf Prachtbrief aus HERNE 17.9.51 nach Duisburg, 170,-	140 ☒	50,-
2859	NBA Wuppertal 1951, tadellos postfrisch, Mi. 110,-	141/42 **	30,-
2860	NBA Wuppertal auf etwas überfrankiertem, aber gelaufenem Luftpost-Fernbrief mit Wuppertaler Ersttagssonderstempel nach Dresden, schöner Umschlag mit üblichen Versendungs Spuren, Kurzbefund Schlegel BPP	141/42 FDC	110,-
2861	NBA, 2 postfrische Kabinettstücke, 110,-	141/42 **	35,-
2862	20 Pfg NBA, Einzelfrankatur auf Pracht-Brief aus HERNE 16.10.51 nach Duisburg, 100,-	142 ☒	30,-
2863	Helfer 1951 komplett tadellos postfrisch, Mi. 170,-	143/46 **	55,-
2864	Wohlfahrt 1951, tadellos postfrisch, Mi. 170,-	143/46 **	50,-
2865P	Wohlfahrt 1951 komplett tadellos und sauber rundgestempelt, Mi. 170,-	143/46 ☉	50,-
2866	Röntgen tadellos postfrisch, Mi. 95,-	147 **	30,-
2867	Röntgen, tadellos postfrisch, Mi. 95,-	147 **	25,-
2868	Jahrgang 1952 tadellos postfrisch, Mi 382,-	148/61 **	80,-
2869	Wohlfahrt 1952 komplett tadellos postfrisch, Mi. 140,-	156/59 **	40,-
2870	Wohlfahrt 1952 komplett tadellos gestempelt, Mi. 140,-	156/59 ☉	50,-
2871	Jahrgang 1953 kpl., tadellos postfrisch, Mi. 411,-	162/76 **	90,-
2872	1953 Deutsches Museum München, postfrischer Dreierstreifen in tadelloser Erhaltung, Mi. 105,-	163(3) **	35,-
2873	Verkehrsausstellung kpl. tadellos postfrisch, Mi. 100,-	167/70 **	35,-
2874	Wohlfahrt 1953 komplett tadellos postfrisch, Mi. 100,-	173/76 **	30,-
2875	Wofa 1953 komplett tadellos gestempelt (110,-)	173/76 ☉	44,-
2876P	Wohlfahrt 1953, postfrischer Oberrandviererblocksatz in tadelloser Erhaltung	173/76(4) **	140,-
2877	10+5 Pfg. Kneipp H.d.M. (IV) mit Wz. 4 Y, postfrisch, gepr. Dr. Wit(tmann), Mi. 65,-	174Y **	25,-
2878	Heuss I, 1954 tadellos postfrisch, Mi. 350,-	177/96 **	80,-
2879P	Heuss komplett tadellos postfrisch, 50 Pf. mit Fotoattest H.-D. Schlegel: „Die Erhaltung ist einwandfrei.“ Mi. 350,-	177/96 **	120,-
2880	Heuss 1954, kpl. sauber ungebraucht mit kl. Falzrest tadellos, Mi. 130,-	177/96 *	30,-
2881	5 bis 40 Pfg. Heuss lumogen, kpl. postfr. Satz, tadellos, Mi. 70,-	179/260 y **	25,-
2882	Heuss liegendes Wz. und Heuss lumogen je kpl. tadellos postfr., Mi. 140,-	179Y/260y **	40,-
2883	Heuss lumo 7, 10, 15, 20 und 25 Pf. tadellos gestempelt, Mi. 135,-	181/186y ☉	35,-
2884	25 Pfg. lebhaftlilabraun, waagerechtes minimal gestauchtes paar mit zentrischer Entwertung, „NASSAU (LAHN) 28.12.59“, Mi. 70,-	186(2) ☉	20,-
2885P	50 Pf. Heuss tadellos postfrisch, Mi. 250,-	189 **	85,-
2886	Jahrgang 1955 kpl., tadellos postfr., Mi. 226,-	204/226xy **	40,-
2887P	5 Pf. Lufthansa breitrandig ungezähnt tadellos ungebraucht mit sauberer Erstfalzspur, gepr. Sieger, Mi. 1400,-	205U *	225,-
2888	10 Pfg Katholikentag mit doppeltem Grundriss, postfrisches Kabinettstück, 170,-	239DD **	50,-
2889P	30 Pfg. schwarzgrün, waagerechtes „(NAS)SAU (LAHN)“ gestempeltes Paar, Mi. 130,-	259(2) ☉	40,-
2890	Beethovenblock, sauber gest. auf illustriertem Schmuck-FDC in tadelloser Erhaltung, Mi. 140,-Eur	Bl2 ☒	50,-
2891	Beethoven-Block mit Ersttagssonderstempel a, b und c, Kabinett, Mi. 80,-	Bl2ESST	Gebot
2892	Bed. Deutsche x u. y kompl. in waagerechten Paaren	347/362 ☉	Gebot
2893	25 Pfg. braunorange, zentrisch „FRANKFURT AM MAIN 13.7.65“ gestempelter Viererblock, Mi. 44,-+	353y(4) ☉	15,-
2894	20 Pfg. Katechismus mit Abart I: Ornament gebrochen, tadellos postfrisch, Mi. 80,-	396f **	Gebot
2895	20 Pfg. Wiesbaden mit PF I, zarte motivfreie Entwertung, Mi. 40,-	420f ☉	Gebot
2896P	„Lenin-Briefmarke“, ungebraucht, Propagandafälschung die zum 100. Geburtstag Lenins in den Postverkehr geschleust wurde.	618f (*)	200,-
2897P	Weltgaskongreß ZD ungezähnt tadellos postfrisch. Luxusstück vom rechten Rand, Attest Andreas Schlegel „Der Zusammendruck ist echt und hat Originalgummi. Die Erhaltung ist einwandfrei.“ Mi. 400,-	WZd10U **	110,-
2898	Lilienthal-Bluch mit Abart III: gebrochener Rahmen, tadellos postfrisch, Mi. 120,-	Bl.24III	20,-
2899P	Asam ungezähnt ** Luxusstück vom Oberrandstück, Attestkopie Schlegel BPP für den ganzen Bogen, aus dem die Marke stammt! Mi. 550,-	1624U **	140,-
2900P	Sächsische Staatskapelle Dresden ungezähnt ** Luxusstück vom Oberrand, Attest Andreas Schlegel „Die Marke ist echt und hat Originalgummi. Die Erhaltung ist einwandfrei.“ Mi. 500,-	2025U **	140,-
2901P	K. von Bora ungezähnt ** Eckrandstück rechts oben, dazu Attestkopie Schlegel für einen ganzen Bogen dieser Marke. Mi. 400,-	2029U **	110,-
2902P	Katharina von Bora ungezähnt ** Oberrandstück, dazu Attestkopie eines ganzen Bogens dieser Marke. Mi. 400,-	2029U **	95,-
2903P	56 C. Freimaurermuseum ungezähnt, postfrisches Kabinettstück mit linkem Rand, unsigniert	2247U **	250,-

## Markenheftchenbogen Bund

2904	6 komplette, postfrische MHB von 1965-68. MHB 14 etwas angetrennt, Mi. 481,-	MHB9/14 **	80,-
2905	Komplette Markenheftchenbögen, tadellos postfrisch, gefaltet wie von der Versandstelle geliefert, Mi. 290,-	MHB12/14 **	65,-
2906	Kompletter Markenheftchenbogen, tadellos postfrisch, gefaltet wie von der Versandstelle geliefert, Mi. 200,-	MHB15 **	45,-
2907	Kompletter Markenheftchenbogen, tadellos postfrisch, gefaltet wie von der Versandstelle geliefert, Mi. 180,-	MHB16 **	40,-
2908	Kompletter Markenheftchenbogen, tadellos postfrisch, gefaltet wie von der Versandstelle geliefert, Mi. 350,-	MHB17 **	75,-
2909	Kompletter Markenheftchenbogen, tadellos postfrisch, gefaltet wie von der Versandstelle geliefert, Mi. 180,-	MHB18 **	40,-

2910 Kompletter Markenheftchenbogen, tadellos postfrisch, gefaltet wie von der Versandstelle geliefert, Mi. 200.- MHB19 \*\* 45,-

## Markenheftchen Bund

2911 Heuss Markenheftchen Nachauflage tadellos postfrisch, Mi. 90,- MH4YII \*\* 30,-  
 2912 2 DM Markenheftchen Unfall, MiNr. 20 a I, Plattenfehler IV, grMu, tadellos postfrisch, Mi. 150,- MH 20al PF \*\* 50,-  
 2913 2 DM Markenheftchen Burgen & Schlösser, MiNr. 21 a II, Plattenfehler VI, grMu, PStr, tadellos postfrisch, Hölzer 60,- MH21a II PF \*\* 20,-  
 2914 **1984/87, Spezialbestand „Markenheftchen Burgen & Schlösser“, MH 22 ad bis al, 152 postfr. u. 14 gest. MH's, restlos alle sauber aufgezoogen und bestimmt u.a. K1-K2, reichlich Zählbalken u. Plattenfehler, breite/spitze Zähne, Randziffern, Typen, etc., dabei 54 gepr. Schmidl BPP Heftchen, Katalogwert nach Michel bzw. Hölzer um 3800,- Euro** MH 22ad-al \*\* 700,-  
 2915 2 DM Markenheftchen Burgen & Schlösser, MiNr. 22 r, Plattenfehler IV, spitzer Zahn unten, FA Schmidl BPP „postfrisch, „in einwandfreier Erhaltung, Rarität MH22r PFIV \*\* 150,-  
 2916 2 DM Markenheftchen Burgen & Schlösser, MiNr. 22 u, Plattenfehler II, tadellos postfrisch, nach Hölzer 175,- Euro MH 22u PFII 60,-  
 2917 2 DM Markenheftchen Burgen & Schlösser, MiNr. 22 v, Plattenfehler I und II, tadellos postfrisch, geprüft Schmidl BPP, Michel 130,- Euro MH 22v PF \*\* 50,-  
 2918 2 DM Markenheftchen Burgen & Schlösser, MiNr. 22 y K2, Plattenfehler II, breiter Zahn unten, tadellos postfrisch, geprüft Schmidl BPP, Michel 120,- Euro MH 22y K2 PF \*\* 50,-  
 2919 2 DM Markenheftchen Burgen & Schlösser, MiNr. 22 ad K1, Plattenfehler V und VI, tadellos postfrisch, geprüft Schmidl BPP, nach Hölzer 140,- Euro MH22ad K1 PF \*\* 40,-  
 2920 2 DM Markenheftchen Burgen & Schlösser, MiNr. 22 ad K2, Plattenfehler XIII, tadellos postfrisch, geprüft Schmidl BPP, nach Hölzer 175,- Euro MH22ad K2 PF \*\* 50,-  
 2921 2 DM Markenheftchen Burgen & Schlösser, MiNr. 22 af mit Zählbalken, tadellos postfrisch, geprüft Schmidl BPP, Mi. 90,- Euro MH22af ZB \*\* 35,-  
 2922 3 DM Markenheftchen Burgen & Schlösser, MiNr. 23 a, Plattenfehler V, 4 stellige Randziffer, tadellos postfrisch, gepr. Schmidl BPP, nach Hölzer 400,- Euro MH 23a PFV \*\* 120,-

## Bund Heftchenblätter

2923 Heuss Heftchenblatt 8YII tadellos postfrisch, Mi. 85,- 8YII \*\* 25,-

## Zusammendrucke Bund

2924 8 Pfg.+Z+1 Pfg. und 20 Pfg.+Z+1 Pfg. sowie 2x20 Pfg. im gestempelten waagerechten Zusammendruck, Zwischensteeg mit rosalia und blaugrauer Strichelleiste, mehrfache Entwertung „DÜSSELDORF 25.10...“, Mi.52,- WZ15alXetc. ☉ 15,-  
 2925 Heuss lieg. Wz. Y, 2. Auflage 15 ZD, kpl. Serie, tadellos postfrisch, Mi. 735,- W17YII/ S52YII \*\* 140,-  
 2926 8 + 20 Pfg. Heuss lieg. Wz Y, Type II. Kurzbefund Schlegel „einwandfrei“, Mi. 180,- S49YII ☉ 50,-

## Berlin

2927 8 Pfg und 10 Pfg Sonder-GSK blanko mit ESST vom 1.1.50, Pracht, 90,- P10/11 ☒ 30,-  
 2928 1-5 Mk Schwarzaufdruck, je mit Abart „R“ in „BERLIN“ gebrochen, ungebraucht mit Originalgummi und Erstfalz, Luxus, sign. und Fotobefund Schlegel BPP, Mi. für postfrisch 3.000,- 17/20IVa \* 300,-  
 2929FP **Rotaufdruck komplett tadellos postfrisch, Fotoattest Andreas Schlegel: „Die Erhaltung ist einwandfrei.“ Mi. 1700,-** 21/34 \*\* 550,-  
 2930P **Rotaufdruck komplett tadellos postfrisch, alle Werte vom Oberrand bzw. sogar oberen Bogenecken, jeder Wert gepr. Schlegel, Mi. 1700,- ohne Zuschläge für Platte/Walze.** 21/34 \*\* 600,-  
 2931P Rotaufdruck, sauber rundgestempelt 1M und 2M mit Zahnfehler, beide geprüft Schlegel, Mi 1000,- 21/34 ☉ 130,-  
 2932P 8 Pf Rotaufdruck Walze Oberrand \*\* gepr. Schlegel BPP, Mi. 180,- 23W \*\* 50,-  
 2933P 25 Pf. Rotaufdruck Walze Oberrand tadellos postfrisch, gepr. Schlegel BPP, Mi. 400,- 27W \*\* 110,-  
 2934P 30 Pf. Rotaufdruck Platte Oberrand ndgz \*\* gepr. Schlegel BPP, Mi. 300,- 28P \*\* 110,-  
 2935P 40 Pf. Rotaufdruck Walze Oberrand \*\* gepr. Schlegel BPP, Mi. 300,- 29W \*\* 85,-



2936



2937



2938



2939

2936P 50 Pf. Rotaufdruck Platte Oberrand ndgz \*\* gepr. Schlegel BPP, Mi. 300,- 30P \*\* 85,-  
 2937P 1 Mark Rotaufdruck tadellos \*\* vom Unterrand, gepr. Schlegel BPP, Mi. 650,- 33 \*\* 190,-  
 2938P 1 Mark Rotaufdruck tadellos rundgestempelt, gepr. Schlegel BPP, Mi. 600,- 33 ☉ 160,-  
 2939P 2 Mark Rotaufdruck tadellos \*\* vom Unterrand, gepr. Schlegel BPP, Mi. 400,- 34 \*\* 120,-  
 2940P 2 Mark Rotaufdruck tadellos ☉ tiefst gepr. Schlegel BPP, Mi. 300,- 34 ☉ 100,-  
 2941 Stephan, komplett postfrisch, unsigniert, Mi. 1.000,- 35/41 \*\* 250,-  
 2942 Stephanserie sauber gestempelt in der üblichen Bedarfszählung, Mi. 450,- 35/41 ☉ 60,-  
 2943P Bauten I, kompletter Kabinett-Satz, tadellos postfrisch, unsigniert, Mi. 900,- 42/60 \*\* 220,-  
 2944 50 Pfg Bauten I, 18 Stück auf Teil einer Sparkarte mit Stempel BERLIN-LICHTERFELDE, dabei 6er-Block 53(18) △ 20,-  
 2945 90 Pfg Bauten, Einzelfrankatur auf Übersee-Luftpostbrief aus ERLANGEN 10.12.53 in die USA, reiner Firmenbedarf! 56 ☒ 20,-  
 2946P 10 bis 30 Pfg. Goethe, kompletter Kabinettssatz, tadellos postfrisch, Mi. 380,- 61/63 \*\* 90,-  
 2947 Goethe 1949, sauber gestempelter Prachtsatz, mit „Berlin“-Stempel, Mi. 250,- 61/63 ☉ 50,-  
 2948P Grünaufdruck, kompletter Kabinettssatz, tadellos postfrisch, Mi. 300,- 64/67 \*\* 80,-  
 2949P Währungsgeschädigte, kompletter Kabinettssatz, einheitlich mit linkem Rand (gefaltet), tadellos postfrisch, Mi. 450,- 68/70 \*\* 120,-  
 2950P Währungsgeschädigte komplett tadellos ☉ gepr. Schlegel BPP 68/70 ☉ 330,-  
 2951FP Währungsgeschädigten-Satz komplett auf Umschlag mit SST BERLIN-CHARLOTTENBURG 1.10.50, Kabinett 68/70 ☒ 250,-  
 2952FP Währungsblock in tadelloser postfrischer Kabinett-Erhaltung ohne jegliche Signatur, Mi. 1.100,- Bl.1 \*\* 300,-  
 2953P **Währungsgeschädigte, postfrischer Block, 30 Pfg mit Plattenfehler „Opferschale mit zusätzlichem Schraffurstrich“, unsigniert, Pracht** Bl.11 \*\* 400,-  
 2954P Philharmonie tadellos gestempelt, Mi. 160,- 72/73 ☉ 70,-  
 2955 Glocke links 1951 tadellos postfrisch, Mi. 110,- 75/79 \*\* 30,-  
 2956P Glocke I komplett tadellos gestempelt, Mi. 200,- 75/79 ☉ 70,-  
 2957 Tag der Briefmarke 1951, tadellos postfrisch, Mi. 70,- 80/81 \*\* 20,-  
 2958 Glocke rechts 1952 tadellos postfrisch, Mi. 140,- 82/86 \*\* 40,-  
 2959 Glocke rechts, sauber gestempelt, Prachtsatz, Mi. 110,- 82/86 ☉ 30,-  
 2960 Berühmte Männer 1952, tadellos postfrisch, Mi. 160,- 91/100 \*\* 45,-  
 2961 Glocke Mitte 1953, tadellos postfrisch, Mi. 100,- 101/05 \*\* 30,-  
 2962 Glocke Mitte, sauber gest. Prachtsatz, Mi. 70,- 101/05 ☉ 20,-  
 2963 Bauten 1953, tadellos postfrisch, Mi. 90,- 112/13 \*\* 90,-  
 2964 Bauten Ergänzungswerte komplett tadellos postfrisch, Mi. 150,- 121/23 \*\* 55,-  
 2965 70 Pf. Bauten mit Beifrankatur Nr. 125 auf R-Brief von Braunschweig (Borek) nach Nienburg/Weser (mit Ank.stpl.) (65,-) 123,125 ☒ 16,-  
 2966 30 Pfg. Br. Tor mit Plattenfehler I: „weißer Querstrich“ im ZD KZ 3u, tadellos postfrisch, Mi. 220,- + 2881 \*\* 40,-

## Markenheftchen Berlin

2967	MH8a mit Plattenfehler 404 PF II ( Feld 6 ) : „L“ in Berlin unten unterbrochen, Mi. 100,-	MH8a **	20,-
2968	MH 9dl mit Plattenfehler II: 406 II, Wertangabe „30“ oben abgeflacht (Feld 7), tadellos postfrisch, unbeschriftet, Mi. 100,-	MH9dl	20,-
2969	Unfallverhütung 1974 kpl. Serie 6MH in allen Typen a, b, c, cl, dl, dli, tadellos, unbeschriftet, Mi. 170,-	MH9a/dli **	40,-
2970	2 DM Markenheftchen Burgen & Schlösser, MiNr. 11 ca, Plattenfehler IV und V, grMo, tadellos postfrisch, Mi. 80,-	MH 11ca PF **	25,-
2971	2 DM Markenheftchen Burgen & Schlösser, MiNr. 11 cb, Plattenfehler IV und V, gepr. Schmidl BPP, tadellos postfrisch, Mi. 80,-	MH 11cb PF **	25,-
2972	2 DM Markenheftchen Burgen & Schlösser, MiNr. 11 ca, Plattenfehler XVI, breiter Zahn oben, gepr. Schmidl BPP, tadellos, Mi. 45,-	MH 11ca PF **	20,-
2973	2 DM Markenheftchen Burgen & Schlösser, MiNr. 11 dc, Plattenfehler XIX, gepr. Schmidl BPP, tadellos postfrisch, Hölzer 140,-	MH 11dc PF **	50,-
2974	2 DM Markenheftchen Burgen & Schlösser, MiNr. 11 eb, Plattenfehler IV und V, gepr. Schmidl BPP, tadellos postfrisch, Mi. 80,-	MH 11eb PF **	25,-
2975	2 DM Markenheftchen Burgen & Schlösser, MiNr. 11 eb, Plattenfehler XXIII, gepr. Schmidl BPP, tadellos postfrisch, Hölzer 75,-	MH 11eb PF **	25,-
2976	2 DM Markenheftchen Burgen & Schlösser, MiNr. 11 ed, Plattenfehler III, gepr. Schmidl BPP, tadellos postfrisch, Hölzer 100,-	MH 11ed PF **	30,-
2977	2 DM Markenheftchen Burgen & Schlösser, MiNr. 11 ed, Plattenfehler VI, gepr. Schmidl BPP, tadellos postfrisch, Hölzer 100,-	MH 11ed PF **	30,-
2978	3 DM Markenheftchen Burgen & Schlösser, MiNr. 12 a, Plattenfehler I, gepr. Schmidl BPP, tadellos postfrisch, Hölzer 65,-	MH 12a PFI **	20,-
2979	3 DM Markenheftchen Burgen & Schlösser, MiNr. 12 a, Plattenfehler II, gepr. Schmidl BPP, tadellos postfrisch, Hölzer 100,-	MH 12a PFII **	35,-
2980	3 DM Markenheftchen Burgen & Schlösser, MiNr. 12 b, Plattenfehler I, breiter Zahn oben, gepr. Schmidl BPP, tadellos postfrisch, Hölzer 60,-	MH 12b PFI **	20,-
2981	3 DM Markenheftchen Burgen & Schlösser, MiNr. 12 b, Plattenfehler I, gepr. Schmidl BPP, tadellos postfrisch, Hölzer 60,-	MH 12b PFI **	20,-
2982	3 DM Markenheftchen Burgen & Schlösser, MiNr. 12 ca, Plattenfehler III, PStr, gepr. Schmidl BPP, tadellos postfrisch, Mi. 50,-	MH 12ca PFIII **	20,-
2983	Markenheftchen 15 tadellos postfrisch	MH15 **	18,-

## Markenheftchenbogen Berlin

2984	4 postfrische MHB (3,4,6 und 8): Dürer 1962, Dresdner Zwinger 1965, Brandenburger Tor 1970 (I), und Unfallverhütung 1972, Pracht, Mi. 550,-	exMHB3/8 **	90,-
2985	Kompletter Markenheftchenbogen, tadellos postfrisch, gefaltet wie von der Versandstelle geliefert, Mi. 200,-	MHB5 **	45,-
2986	Kompletter Markenheftchenbogen, tadellos postfrisch, gefaltet wie von der Versandstelle geliefert, Mi. 150,-	MHB6 **	35,-
2987	Kompletter Markenheftchenbogen, tadellos postfrisch, gefaltet wie von der Versandstelle geliefert, Mi. 350,-	MHB7 **	75,-
2988	Kompletter Markenheftchenbogen, tadellos postfrisch, gefaltet wie von der Versandstelle geliefert, Mi. 150,-	MHB8 **	35,-

## Zusammendrucke Berlin

<b>2989P</b>	<b>Zusammendrucke aus Heftchenbogen 1 ** kpl. mit SZ1-4A+B, Mi. 6003,-</b>	<b>W1/SKZ2B **</b>	<b>1800,-</b>
2990	1 Pfg + R 1d + 1 Pfg Bauten, waagerechter Zusammendruck mit portogerechter Zusatzfrankatur auf Brief aus DORTMUND 20.10.50, Pracht	W4 ☒	45,-
2991	R 1b + 10 Pfg Bauten, senkrechter Zusammendruck auf Kabinett-Briefstück mit SST	S3 △	40,-
<b>2992FP</b>	<b>Bauten-Zusammendrucke aus MHB 2 tadellos ** komplett, Mi. 5585,-</b>	<b>W17/SKZ4 **</b>	<b>1600,-</b>
2993P	20 Pfg + Z + R5 + 4 Pfg Bauten, postfrischer Kabinett-Zusammendruck, 190,-	SZ5 **	60,-
2994P	10 Pfg + Z + R2 + 20 Pfg Bauten, postfrischer Pracht-Zusammendruck (Gummibug), 200,-	SKZ4 **	50,-

## Sächsische Schwärzungen - OPD Chemnitz

2995	2mal 6 Pf. blauviolett a. Firmenbrief vom 31.7.45 ab Chemnitz 4a	AP785a ☒	20,-
2996	20 Pfg Hitler mit Schwärzung auf Postanweisung aus AUE 6.8.45 nach Gersdorf, Faltsuppen	AP791 ☒	20,-
2997	10 Hitler mit Schwärzung (2x vorder- und rückseitig) auf Postanweisung aus AUE 21.7.45 nach Meinersdorf, feine MEF!	AP826(3) ☒	30,-
2998	40 Pfg Hitler mit Schwärzung auf Postanweisung aus BÄRENSTEIN 25.7.45 nach Aue	AP795 ☒	20,-
2999	20 Hitler mit Schwärzung auf Postanweisung aus CHEMNITZ 17.7.45 im Ortsverkehr	AP791 ☒	20,-
3000	40 Pfg Hitler mit Schwärzung, 3x vorder- und rückseitig auf Postanweisung mit Höchstbetrag aus CHEMNITZ 4 3.7.45 nach Eibenstock, übliche Lochung, interessante MEF!	AP795(3) ☒	40,-
3001	40 Hitler mit Schwärzung auf Postanweisung aus GRÜNA 8.8.45 nach Rodewisch	AP795 ☒	20,-
3002	10 Pfg. u. 30 Pfg. a. Postanweisung v. Chemnitz 4, 14.7.45	AP794I,826I ☒	54,-
3003	30 Pfg Hitler mit Schwärzung auf Postanweisung aus RODEWISCH 3.8.45 nach Limbach	AP794 ☒	20,-

## SBZ

3004	Berlin-Köpenick 1.-10. Dez. 1945; 4 farbige Vignetten zur Warenmustermesse in tadelloser postfrischer Erhaltung; dazu 5 Pfg. Privatganzsache zum gleichen Anlaß mit SST; selten	**/☒	40,-
3005P	6 Pfg auf Papier vb, glatte Gummierung, postfrisches Kabinettstück, gepr. Herbst BPP, 140,-	2Awbx **	50,-
3006	6 Pfg Bären mit Plattenfehler XV und XVII im gestempelten Kabinett-6er-Block aus der rechten unteren Bogenecke, bestens signiert Ströh BPP	2AvxXV,XVII ⊙	20,-
3007P	10 Pfg Bären mit Plattenfehler „großer weißer Fleck zwischen A und D“, gestempeltes Kabinettstück, bestens signiert Ströh BPP	4AwazVI ⊙	50,-
3008	10 Pfg Bären auf dünnem Papier, postfrisches 30er-Bogenteil aus der rechten unteren Bogenecke, jeder Wert bestens signiert Ströh BPP, 360,-	4Awazs(30) **	50,-
3009	20 Pfg Bären mit Plattenfehler „Strich unten am L“, postfrisches Kabinettstück	6AI **	20,-
3010	20 Pfg Bären mit Plattenfehler „Strich unten am L“, gestempeltes Kabinettstück, bestens signiert Ströh BPP	6AwazI ⊙	35,-
3011	20 Pfg Bären mit Plattenfehler „Strich unten am L und Punkt im Knie“, gestempeltes Kabinettstück, bestens signiert Ströh BPP	6AwazVI ⊙	20,-
3012	30 Pfg Eichenbäumchen, 3 postfrische Kabinettstücke mit den Plattenfehlern I, II und IV, meist Bogenecken, 90,-	7AI,II,IV **	30,-
3013P	6 Pfg und 8 Pfg Freimarken MP und 12 Pfg Lokalausgabe aus Plauen auf Nachnahme-Postkarte aus SCHWARZENBERG 15.1.46 nach Dresden und retour, ungewöhnliches Stück!	8,u.a. ☒	100,-
3014P	8 Pfg schwarz auf mittelgrün, ungezähntes postfrisches Kabinettstück mit linkem Rand und mit Plattenfehler XXI, gepr. Kramp BPP	8zU **	80,-
3015	6 Pfg Wertziffer mit Plattenfehler XLVII im Paar mit Normalmarke auf Prachtbriefstück, gepr. Kramp BPP	8xXLVII △	25,-
3016	6 Pfg Wertziffer mit Plattenfehler XXII gestempeltes Prachtstück, gepr. Thom BPP	8xXXII ⊙	25,-
3017	6 Pfg Wertziffer mit Plattenfehler XXVIII auf Pracht-Briefstück, gepr. Kramp BPP	8xXXVIII △	25,-
3018	6 Pfg Wertziffer mit Plattenfehler XXX, gestempeltes Prachtstück, gepr. Kramp BPP	8xXXX ⊙	25,-
3019	6 Pfg Wertziffer mit Plattenfehler XXXIII, gestempeltes Prachtstück, gepr. Kramp BPP	8yXXXIII ⊙	25,-
3020	6 Pfg Wertziffer dunkelgrünviolett mit Plattenfehler VII, gestempeltes Prachtstück, gepr. Kramp BPP	9cVII ⊙	25,-
3021	6 Pfg Wertziffer dunkelrotviolett mit Plattenfehler XXIX, gestempeltes Prachtstück, gepr. Kramp BPP	9dXXIX ⊙	40,-
3022	12 Pfg schwarz auf lilrosa mit Plattenfehler I, gestempeltes Prachtstück, gepr. Kramp BPP	16I ⊙	25,-
3023	12 Pfg schwarz auf lilrosa mit Plattenfehler II, gestempeltes Prachtstück, gepr. Kramp BPP	16II ⊙	25,-
3024	12 Pfg schwarz auf lilrosa mit Plattenfehler III, gestempeltes Prachtstück mit Oberrand, gepr. Kramp BPP	16III ⊙	30,-
3025	12 Pfg lilakarmin auf weißem Papier mit Plattenfehler I auf Pracht-Briefstück, gepr. Kramp BPP	17I △	25,-
3026	12 Pfg lilakarmin im senkrechten 3er-Streifen und 6 Pfg auf Einschreiben-Brief aus WAREN 18.12.45 nach Berlin, Ak-Stempel	17(3),8 ☒	30,-
3027	12 Pfg dunkelrot auf lebhaftlilarosa und lilrosa, 2 Kabinettstücke auf überfrankierter Postkarte aus SEESTADT ROSTOCK, gepr. Kramp BPP	19y,19x ☒	20,-
3028P	Opfer des Faschismus, sauber gestempelter Satz in tadelloser Erhaltung, ausgabetyppisch gezähnt, 8 und 12 Pfg. gepr. Kramp BPP	20/22 ⊙	80,-
3029P	6 Pfg Opfer des Faschismus mit Plattenfehler V, gestempeltes Kabinettstück, gepr. Kramp BPP	20av ⊙	50,-
3030P	6 Pfg Opfer des Faschismus mit Plattenfehler II, gestempeltes Kabinettstück, gepr. Kramp BPP	21II ⊙	50,-
3031P	8 Pfg Opfer des Faschismus mit Plattenfehler IV, gestempeltes Kabinettstück, gepr. Thom BPP	21IV ⊙	50,-
3032P	8 Pfg Opfer des Faschismus mit Plattenfehler IX, gestempeltes Kabinettstück, gepr. Kramp BPP	21IX ⊙	50,-
3033P	8 Pfg Opfer des Faschismus mit Plattenfehler VI, gestempeltes Kabinettstück, gepr. Kramp BPP	21VI ⊙	50,-
3034P	8 Pfg Opfer des Faschismus mit Plattenfehler VII, gestempeltes Kabinettstück, gepr. Kramp BPP	21VII ⊙	50,-
3035P	12 Pfg Opfer des Faschismus mit Plattenfehler II, gestempeltes Kabinettstück, gepr. Kramp BPP	22all ⊙	50,-
3036P	12 Pfg Opfer des Faschismus mit Plattenfehler III auf Kabinett-Briefstück, gepr. Kramp BPP	22allI △	50,-
3037P	12 Pfg Opfer des Faschismus mit Plattenfehler VIII, gestempeltes Kabinettstück, gepr. Kramp BPP	22avIII ⊙	50,-
3038	Bodenreform in beiden Farben (= 6 Werte) je auf Briefstück tadellos, gepr. Kramp	23/25ab △	70,-
3039	Bodenreform, kompletter Kabinettssatz in der b-Farbe, rückseitig auf R-Karte ohne Text, gepr. Kramp BPP, lose 90,-	23/25b ☒	35,-
3040P	6 Pfg Bodenreform in a-Farbe mit Plattenfehler „JUNKRELAND“ auf Kabinett-Briefstück, u.a. gepr. Thom BPP, 180,-	23al △	60,-
3041	6 Pfg grün mit Plattenfehler III, gestempeltes Kabinettstück, gepr. Thom BPP	23all ⊙	30,-
3042	6 Pfg grün mit Plattenfehler III, gestempeltes Kabinettstück, gepr. Kramp BPP	23axII ⊙	30,-

3043	6 Pfg grün mit Plattenfehler XIV auf Kabinett-Briefstück, gepr. Kramp BPP	23aXIV △	30,-
3044	6 Pfg dunkelgelbgrün mit Plattenfehler V, gestempeltes Kabinettstück, gepr. Kramp BPP	23bV ⊙	30,-
3045	6 Pfg dunkelgelbgrün mit Plattenfehler XI und linkem Rand, gestempeltes Kabinettstück, gepr. Kramp BPP	23bVI ⊙	30,-
3046	6 Pfg dunkelgelbgrün mit Plattenfehler XIII, gestempeltes Kabinettstück, gepr. Kramp BPP	23bXIII ⊙	30,-
3047P	8 Pfg lebhafterorange, ungezähnter postfrischer Kabinett-Probendruck mit linkem Rand (dort mit Falzrest), 180,-	24PIU **	60,-
3048	8 Pfg siena mit Plattenfehler XIII, gestempeltes Kabinettstück, gepr. Kramp BPP	24aXIII ⊙	30,-
3049P	12 Pfg Bodenreform rot, ungezähntes postfrisches Prachtpaar, gepr. Thom BPP, 220,-	25aU(2) **	70,-
3050	6 Pfg Kinderhilfe lebhaftrotlichorange mit Plattenfehler I, gestempeltes Kabinettstück, gepr. Kramp BPP	26a ⊙	40,-
3051	6 Pfg Kinderhilfe lebhaftrotlichorange mit Plattenfehler IX, gestempeltes Kabinettstück, gepr. Kramp BPP	26aX ⊙	35,-
3052	6 Pfg Kinderhilfe lebhaftrotlichorange mit Plattenfehler VII, gestempeltes Kabinettstück, gepr. Kramp BPP	26aVII ⊙	40,-
3053	6 Pfg Kinderhilfe lebhaftrotlichorange mit Plattenfehler X, gestempeltes Kabinettstück, gepr. Kramp BPP	26aX ⊙	35,-
3054	6 Pfg Kinderhilfe lebhaftrotlichorange mit Plattenfehler I im senkrechten, gestempelten Kabinett-Paar mit Normalmarke und Oberrand, gepr. Kramp BPP	26a(2)I ⊙	45,-
3055	8 Pfg Kinderhilfe hellultramarin mit Plattenfehler III, gestempeltes Kabinettstück, gepr. Thom BPP	27aIII ⊙	40,-
3056	8 Pfg Kinderhilfe hellultramarin mit Plattenfehler XIII, gestempeltes Kabinettstück, gepr. Kramp BPP	27aXIII ⊙	40,-
3057	8 Pfg Kinderhilfe hellultramarin mit Plattenfehler I im gestempelten senkrechten Kabinettpaar mit Normalmarke, gepr. Kramp BPP	27a(2)I ⊙	40,-
3058	12 Pfg Kinderhilfe rot mit Plattenfehler VII, gestempeltes Kabinettstück, gepr. Kramp BPP	28aVII ⊙	40,-
3059	12 Pfg Kinderhilfe rot mit Plattenfehler X, gestempeltes Kabinettstück, gepr. Kramp BPP	28aX ⊙	40,-
3060	12 Pfg Kinderhilfe rot mit Plattenfehler XVI, gestempeltes Kabinettstück, gepr. Kramp BPP	28aXVI ⊙	40,-
3061	12 Pfg Kinderhilfe dunkelrosa, postfrisches Kabinettstück, gepr. Zierer BPP, 100,-	28b **	35,-
3062P	Abschiedsausgabe auf x-Papier, kompletter postfrischer Kabinettssatz mit 7 Werten, meist mit Oberrand, 150,-	29/36x **	50,-
3063	3 Pfg Abschied lebhaftorangebraun auf x-Papier mit Plattenfehler VII, gestempeltes Kabinettstück, gepr. Kramp BPP	29xaVII ⊙	40,-
3064P	3 Pfg Abschied mittelorangebraun auf y-Papier mit Plattenfehler I, gestempeltes Kabinettstück, gepr. Kramp BPP	29yl ⊙	60,-
3065P	Abschied-Ausgabe, kompletter gestempelter Kabinettssatz (5 Werte auf Briefteil), bis auf 10 Pfg alle gepr. Kramp BPP, 215,-	29/40y ⊙/△	70,-
3066	Abschied graues Papier; 3 Pfg. (30), 5 Pfg. (30) und 20 Pfg. (28) in postfrischen Bogenteilen mit auch diversen Plattenfehlern (Aufstellung liegt bei); tadellose Erhaltung, Mi. ca. 675 EUR	ex 29y **	100,-
3067P	4 Pfg Abschied dunkelultramarin auf x-Papier mit Plattenfehler I, gestempeltes Kabinettstück mit linkem Rand, gepr. Kramp BPP	30xl ⊙	65,-
3068P	4 Pfg Abschied dunkelultramarin auf x-Papier mit Plattenfehler XV, gestempeltes Kabinettstück, gepr. Kramp BPP	30xXV ⊙	100,-
3069P	4 Pfg Abschied lebhaftbräunlichrot auf y-Papier mit Plattenfehler V, gestempeltes Kabinettstück, gepr. Thom BPP	31yaV ⊙	60,-
3070	4 Pfg Abschied lebhaftbräunlichrot auf y-Papier mit Plattenfehler XI, gestempeltes Kabinettstück, gepr. Kramp BPP	31yaXI ⊙	30,-
3071P	5 Pfg Abschied smaragdgrün auf x-Papier mit Plattenfehler II, gestempeltes Kabinettstück, gepr. Kramp BPP	32xall ⊙	80,-
3072	5 Pfg Abschied lebhaftgelblichgrün auf y-Papier mit Plattenfehler IV, gestempeltes Kabinettstück, gepr. Kramp BPP	32yaIV ⊙	45,-
3073P	5 Pfg Abschied lebhaftgelblichgrün auf y-Papier mit Plattenfehler VII, gestempeltes Kabinettstück, gepr. Kramp BPP	32yaVII ⊙	80,-
3074	6 Pfg Abschied violettblau auf x-Papier mit Plattenfehler II, gestempeltes Kabinettstück, gepr. Kramp BPP	33xblI ⊙	20,-
3075	6 Pfg Abschied dunkelrotviolett auf y-Papier mit Plattenfehler IV, gestempeltes Prachtstück, gepr. Kramp BPP	33ydIV ⊙	20,-
3076P	8 Pfg Abschied rotorange auf x-Papier mit Plattenfehler I, gestempeltes Kabinettstück mit Oberrand auf Briefstück, gepr. Kramp BPP	34xl △	50,-
3077P	10 Pfg Abschied lebhaftsienna auf x-Papier mit Plattenfehler II, gestempeltes Kabinettstück mit Unterrand, gepr. Kramp BPP	35xall ⊙	50,-
3078	10 Pfg Abschied lebhaftsienna auf y-Papier mit Plattenfehler V, gestempeltes Kabinettstück, gepr. Kramp BPP	35yV ⊙	40,-
3079P	10 Pfg Abschied lebhaftsienna auf y-Papier mit Plattenfehler VI, gestempeltes Kabinettstück, gepr. Kramp BPP	35yVI ⊙	50,-
3080	3 Pfg, 6 Pfg blauviolett und 10 Pfg Abschiedsserie auf x-Papier, 3 gestempelte Kabinettstücke, gepr. Kramp BPP	35x,33xa,29x ⊙	45,-
3081	12 Pfg. dunkelrosa; dekorativer postfrischer Zehnerstreifen mit Farbwechsel zur b, 3 mal f, 7 mal b, selten! Gepr. Kramp BPP	36yf **	90,-
3082	15 Pfg Abschied gelbbraun auf y-Papier mit Plattenfehler III auf Kabinett-Briefstück, gepr. Kramp BPP	37yall △	20,-
3083	15 Pfg Abschied gelbbraun auf y-Papier mit Plattenfehler IV auf Kabinett-Briefstück, gepr. Kramp BPP	37yaIV △	25,-
3084	20 Pfg Abschied lebhaftgrauultramarin auf y-Papier mit Plattenfehler XII und Unterrand auf Kabinett-Briefstück, gepr. Kramp BPP	38ybXII △	30,-
3085	20 Pfg Abschied lebhaftgrauultramarin auf y-Papier mit Plattenfehler VI im gestempelten Kabinettpaar mit Normalmarke, gepr. Kramp BPP	38yb(2)VI ⊙	30,-
3086	20 und 30 Pfg. Abschied in Mf mit 30 Pfg Ostachsen und 5 Pfg. Alliierte Ziffer auf 1 Pfg. überfrankiertem R.-Brief als Fremdverwendung von Zwickau nach Hannover, gepr. Kramp BPP, Mi. 110 EUR	39/40ya ⊗	30,-
3087	30 Pfg. bläulichgrün; postfrischer Bogen teils etwas angetrennt bzw. 4 Werte Haftspuren, dabei Plattenfehler I sowie III bis V, Mi. ca. 300 EUR	39ya **	50,-
3088	P.AVELGAST (Kr. Franzburg) Eing. (27.10.45), violetter Ra3-Notstempel, bedarfsgebraucht auf 6 Pfg GSK nach Öhringen, stärkere Faltsuren	⊗	30,-
3089	40 Pfg Abschiedsserie mit portogerechter Zusatzfrankatur auf Einschreiben-Brief aus LÜBZ 21.5.46 nach Bremen, Ak.-Stempel, gepr. Kramp BPP, Randspuren, ca. 175,-	40ya,u.a. ⊗	50,-
3090P	12 Pfg Potschta in Wasserfarbe, postfrisches Kabinettstück mit Fotobefund Ströh BPP: „...echt und einwandfrei - in tadelloser postfrischer Erhaltung!“	41 **	180,-
3091	5 Pfg orangebraun, Einzelfrankatur auf Ortskarte aus DRESDEN 26.7.45, Spuren	42A ⊗	20,-
3092	5 Pfg Ziffern mit vollem Mittelstück, gestempeltes Kabinettstück, gepr. Ströh BPP	42AI ⊙	40,-
3093P	5 Pf. Klotzsche, tadellos postfrischer Viererblock, jeder Wert tiefst gepr. Ströh, Mi. 320,-	42F(4) **	120,-
3094P	5 Pf. Klotzsche sauber ungebraucht, gepr. Ströh (80,- für *)	42aF *	15,-
3095	6 Pfg mit Postmeisterzählung Coswig L11, postfrisches Kabinettstück mit Doppelzählung oben, doppelt signiert Ströh BPP	43aDI **	25,-
3096	6 Pf. schwarzblaugrün, gez. Coswig L 11, tadellos ungebr., gepr. Ströh BPP (200,- für **)	43bDII *	34,-
3097	6 Pfg. volles Mittelstück, nur waag. durchstechen, waag. Paar mit Erstfalz, gepr. Zierer (200,- für **)	43 BII/Us (2) *	30,-
3098	10 Pf. Klotzsche tadellos postfrisch, gepr. Ströh, Mi. 100,-	45F **	30,-
3099P	10 Pf. Klotzsche, tadellos postfrischer Viererblock vom rechten Bogenrand, jeder Wert tiefst gepr. Ströh, als Viererblock selten! Mi. 400,-	45F(4) **	150,-
3100	12 Pfg Ziffern mit vollem Mittelstück, jeweils in der a- und b-Farbe, 2 sauber gestempelte Kabinettstücke, gepr. Zierer bzw. Ströh BPP, 80,-	46bl,46al ⊙	30,-
3101P	20 Pfg Ziffern blaugrau mit Plattenfehler VI, gestempeltes Kabinettstück, gepr. Ströh BPP	48AbVI ⊙	60,-
3102	20 Pfg schwärzlichblaugrau, 5 Pfg und 10 Pfg Ziffern (jeweils mit Oberrand) in Teilbarfrankatur auf Einschreiben-Ortsbrief mit rotem Ra2 Gebühr bezahlt aus FREIBERG 31.10.45, gepr. Ströh BPP	48Ac,45A,42A ⊗	25,-
3103P	25 Pf. Klotzsche, waagerechter Dreierstreifen postfrisch, Gummi minimal gelbfleckig, gepr. Ströh, Mi. 600,-	49F(3) **	100,-
3104P	10 Pfg mit Doppeldruck der Fehlfarbe grauschwarz auf grau, postfrisches Kabinettstück, gepr. Ströh BPP, 100,-	52xFDD **	40,-
3105	20 Pfg Ziffern blau mit Druck auf der Gummiseite, postfrisches Kabinettstück, signiert	54aG **	30,-
3106	30 Pf. Druck auf der Gummiseite, Unterrandmarke, tadellos postfrisch, Mi. 75,-	55G **	25,-
3107	30 Pfg mit Druck auf der Gummiseite, postfrisches Kabinettstück, gepr. Ströh BPP, 75,-	55G **	25,-
3108P	3 Pfg lebhaftorangebraun mit Plattenfehler: „Perlschnur über Mittelstück“, gebraucht im Paar mit Normalmarke, Zählung siehe Foto, doppelt signiert Zierer BPP	56l,56 ⊙	40,-
3109P	5 Pfg Ziffern lebhaftorangebraun im waagerechten gestempelten Kabinettpaar, linke Marke mit Plattenfehler „Perlschnur über Mittelstück“, gepr. Ströh BPP	56a(2)I ⊙	45,-
3110	5 Pfg Ziffern, 2 sauber gestempelte Kabinettstücke mit Plattenfehler I und III, jeweils bestens signiert Ströh BPP	57al,57all ⊙	30,-
3111	12 Pfg zinnobere, Einzelfrankatur auf Kabinett-Fensterbrief mit klarem Stempel REINSBERG über FREIBERG 5.1.46, bestens signiert Kunz BPP	60b ⊗	40,-
3112P	12 Pfg mit Druck auf der Gummiseite, postfrisches Kabinettstück, gepr. Ströh BPP, 120,-	63vG **	40,-
3113	6+44 Pf. Zwinger ungezähnt, rechte obere Bogenecke postfrisch, Gummi etwas gelbfleckig wie häufig, Mi. 180,-	64bU **	30,-
3114	6 Pfg Ziffern dunkelgrauviolett, gestempeltes Kabinettstück aus der rechten oberen Bogenecke, gepr. Ströh BPP	69xCOR ⊙	40,-
3115	12 Pfg Ziffer in Teilbarfrankatur mit violetter L1 „Gebühr - bezahlt“ auf Firmenbrief aus EISLEBEN 24.10.45, gepr. Kurze BPP	71 ⊗	30,-
3116	12 Pfg. geschnitten und 20 sowie 24 Pfg. gezähnt als frühe Mf zwischen geschnitten/gezähnten Werten mit dekorativem SST „FREYBURG (UNSTRUT) 28.11.45“ auf R-Brief mit Not-R-Zettel nach Berlin; tadellos	7181/82X ⊗	20,-
3117	12 Pfg Ziffern mit Postmeistertrennung A, Kabinettstück auf Briefstück, bestens signiert Ströh BPP	71XA △	25,-
3118P	3 Pfg Provinzwappen mit Wz. 1X und Plattenfehler „weißer Fleck links neben Wappenschild“, kleiner Eckzahnbug, sonst feines gestempeltes Prachtstück, bestens signiert Ströh BPP	74X-II ⊙	50,-
3119P	6 Pfg. dunkelgrauviolett, Wz y, 3 Stück und 8 Pfg (5) auf einem 4 Pfg. überfrankierten Doppel-R-Brief von Berlin SW 29/21.2.46 nach Chemnitz, gepr. Ströh BPP	76Yc ⊗	100,-
3120	15 Pfg Ziffern braunrot mit Wz. 1Y, waagerechter postfrischer Kabinett-3er-Streifen, dabei mittlere Marke mit Plattenfehler I, gepr. Ströh BPP	80Ybl,80Yb(2) **	35,-
3121	20 Pfg Provinzwappen mit Wz. 1Y und Plattenfehler II, gestempeltes Kabinettstück, gepr. Ströh BPP	81YII ⊙	40,-
3122	30 Pfg Ziffern bräunlicholiv im postfrischen Kabinett-3er-Streifen mit 2x a-Farbe, gepr. Ströh BPP, schöne Einheit mit Farbübergang!	83Xb,83Xa(2) **	45,-
3123	6 Pfg Bodenreform mit Plattenfehler II auf Brief mit 3x Nr. 85 aus STECKLENBERG 2.3.46 nach Berlin, gepr. Modry BPP, 60,-	85II,85(3) ⊗	20,-

3124	12 Pfg Bodenreform mit Postmeistertrennung, vierseitig gezähnt, Einzelfrankatur auf Bedarfsbrief aus WITTENBERG 12.2.46, gepr. Ströh BPP, 120,-	86waA ☒	40,-
3125	12 Pfg Bodenreform mit Plattenfehler „D oben eingeknickt“, sauber gestempeltes Kabinettstück, bestens signiert Ströh BPP	86waV ☉	40,-
3126P	Wiederaufbau geschnitten und Bodenreform Zigarettenspapier(2) als portorichtige MIF auf Bedarfs-R-Brief von Bitterfeld nach Berlin in guter Erhaltung; Mi. 147,-	87/89B ☒	50,-
3127	87A + B, Einz. und Viererblock, 88Ab g, 90/91 W,X,Y,Z entspr. g, Mi. 70 Euro	87A/91Z **	16,-
3128	12 Pfg Bodenreform mit Wz. 2Y und Plattenfehler VII, gestempeltes Kabinettstück, bestens signiert Ströh BPP	91YVII ☉	40,-
3129	3 Pf. in guter Type Xbt ** Attestkopie Ströh BPP, seltene Marke! (130,-)	92AXbt **	40,-
3130P	3 Pfg siena, postfrisches Kabinettstück, doppelt signiert Herpichböhm, 130,-	92Ab **	45,-
3131P	3 Pfg Versuchsdruck braunocker ungezähnt, postfrisches Kabinettstück mit Oberrand, gepr. Ströh BPP, 120,-	92V2 **	45,-
3132	4 Pfg bläulichgrauschwarz auf Papier p2, postfrisches Kabinettstück, gepr. Ströh BPP	93Ap2 **	20,-
3133P	4 Pfg Freimarke auf z2-Papier ungezähnt auf Kabinett-Briefstück, gepr. Ströh BPP	93Uz2 △	50,-
3134	<b>Thüringen, 3 komplette Bögen der Nr. 94, 95, 96, dabei Nr. 94 by, alle Marken einzeln geprüft Ströh, Ränder der Bögen bestoßen, Marken jedoch alle einwandfrei postfrisch, Mi. 4000,- (nur der geprüften Nr. 94)</b>	94/96 **	400,-
3135P	<b>6 Pf. Thüringen in Type Axar tadellos gestempelt, FA Jasch BPP, Mi. 1100,-</b>	95AXar ☉	400,-
3136	8 Pfg mit Spargummi, ungezähntes postfrisches Kabinettstück, gepr. Busch BPP, 70,-	96yU **	25,-
3137	12 Pfg. ungezähnt mit Druck auf der Gummiseite und zusätzlich seitenverkehrt Druck auf der Markenseite; tadellos postfrisch	97AXp1UG **	40,-
3138	12 Pfg Schiller karmine mit Spargummi z1 im senkrechten Paar auf Kabinett-Briefstück, untere Marken mit Plattenfehler VIII, gepr. Ströh BPP	97AYz1(2)VIII △	30,-
3139	30 Pfg Goethe ungezähnt auf z2-Papier, gestempelter Kabinett-Viererblock, gepr. Ströh BPP	99Baz2(4) ☉	35,-
3140	Theater-Blockpaar tadellos postfrisch und sehr frisch, Mi. 90,-	Bl. 3AB **	30,-
3141	5 Pfg Ziffern mit Postmeistertrennung C, Wz. 1Y, postfrisches Kabinettstück, bestens signiert Ströh BPP, 110,-	116CY **	35,-
3142	6 Pfg bis 12 Pfg Ziffern mit Postmeisterdurchstich C, 3 postfrische Kabinettstücke mit jeweils linkem Rand, gepr. Ströh BPP	117/19C **	20,-
3143	6 Pfg dk/rotviolett mit Wasserzeichen 1 X, gestempeltes Kabinettstück, bestens signiert Ströh BPP (50,-)	117Xb ☉	20,-
3144P	12 Pfg., Wz y, auf Luxus-Brief von HARTMANNSDORF 6.1.1.45 nach Chemnitz, gepr. Ströh BPP	119Y ☒	35,-
3145	5 Pfg, 8 Pfg und 12 Pfg Ziffern mit Zähnung L 10 3/4 auf 3 Kabinett-Briefstücken, gepr. Ströh BPP	120X,122X,123X △	40,-
3146	8 Pfg Ziffern mit amtlicher Zähnung L 10 3/4 und Plattenfehler II, gestempeltes Kabinettstück, gepr. Ströh BPP	122X-II ☉	40,-
3147	3 Pfg. dunkelockerbraun mit Wz. 1X, Einzelfrankatur auf Drucksachenumschlag aus BERLIN 10.12.45 mit Zensur, gepr. Ströh BPP	126Xb ☒	30,-
3148	3 Pf. in Type Yd postfrisch, gepr. Jasch	126Yd **	30,-
3149P	4 Pfg. schwarzgraublau auf Z-Papier mit Zusatzfrankatur auf portogerechten Brief von Leipzig 20.6.46 nach Hannover, gepr. Ströh BPP	127Xza ☒	65,-
3150	40 Pf. auf z-Papier tadellos postfrisch, gepr. Ströh	136Xz **	52,-
3151P	40 Pfg Ziffern dkl-rotilla, postfrisches Kabinettstück, bestens signiert Ströh BPP, 120,-	136Yb **	40,-
3152	40 Pfg. lebhaftrotilla mit WZ Y, kpl. postfrischer Bogen mit Plattenfehler II auf Feld 85, Bogenprüfung Ströh und Busch BPP, Mi.: 250,- EUR	136Yc **	60,-
3153	40 Pfg Ziffern mit Aufdruck „14 - Freiberg“, senkrechter 4er-Streifen auf portogerechtem Fernbrief (Großformat, 1x gefaltet) aus FREIBERG 2.7.48 nach Leutersdorf, reiner Firmenbedarf!	136Y,126 ☒	30,-
3154	60 Pfg und 4 Pfg (Viererblock) Ziffern auf portogerechtem Einschreiben-Ortsbrief aus LEIPZIG 6.3.46	137,127(4) ☒	20,-
3155P	12 Pfg Abschied mit Wz. 1Y und Plattenfehler „Bogen des D beschädigt“, gestempeltes Kabinettstück, gepr. Ströh BPP	155YII ☉	50,-
3156	12 Pfg, 8 Pfg und 4 Pfg Abschied auf grauem Papier, 3 Werte auf portogerechtem Brief aus LEIPZIG 1.4.46, gepr. Ströh BPP	161x,160x,157x ☒	20,-
3157P	2 Pfg bis 84 Pfg Arbeiter mit Handstempelaufdruck „Bezirk 16“, bis auf Nr. 179 und A179 kompletter gestempelter Prachtsatz, bis auf 1 Wert alle signiert, Höchstwerte signiert Dr. Böheim BPP	ex166/81III ☉/△	80,-
3158	12 Pfg Arbeiter mit Aufdruck „14 - Freiberg“, senkrechter 4er-Streifen auf portogerechtem Fernbrief (Großformat, 1x gefaltet) aus FREIBERG 2.7.48 nach Leutersdorf, reiner Firmenbedarf!	170II(4) ☒	30,-
3159	3 - Berlin 17, Handstempelaufdruck auf 16 Pfg Arbeiter, Einzelfrankatur auf Geschäftspapiere (unten mit Lochung und Ausriss), verwendet in West-Berlin aus BERLIN-CHALROTOTTENBURG 5.7.48 in die SBZ, gepr. Dr. Böheim, trotz der Einschränkungen noch feines Bedarfsstück!	172I ☒	30,-
3160	3 - Berlin, Handstempelaufdruck auf 24 Pfg Arbeiter, 2x auf Bedarfsbrief aus BERLIN 54 4.7.48 nach Thale, Randsuren, gepr. Dr. Böheim BPP	174II(2) ☒	20,-
3161	16 - Rudolfstadt, Handstempelaufdruck auf 12 Pfg und 3x 24 Pfg Arbeiter, Einschreiben-Brief vom 6.7.48 nach Bad Blankenburg, Ak.-Stempel, signiert	174III(3),170III ☒	30,-
3162	20 - Falkenberg, Aufdruck auf 24 Pfg Arbeiter, EF auf Bedarfsbrief vom 5.7.48 nach Halle, Faltsuren	174IV ☒	15,-
3163	2 Pfg Maschinenaufdruck mit doppeltem Aufdruck, postfrisches Kabinett-Paar, doppelt signiert Weigelt BPP	182DD(2) **	20,-
3164	2 Pfg Arbeiter mit Maschinenaufdruck ungezähnt, postfrisches Kabinettstück mit Oberrand, signiert	182U **	40,-
3165P	20 Pfg Maschinenaufdruck im postfrischen Kabinett-Unterrandpaar mit HAN „4164.47 2“	189(2)HAN **	50,-
3166P	40 Pfg Maschinenaufdruck im postfrischen Kabinett-Viererblock mit Unterrand und HAN „4165.47 1“	193(4)HAN **	75,-
3167P	60 Pfg. Maschinenaufdruck; sauber gest. Wert in tadelloser Erhaltung auf kleinem Briefstück, Mi. 120 EUR	195a △	40,-
3168	5 Pfg Maschinenaufdruck auf Bären, Papier u, glatte Gummierung, ungebrauchtes Kabinettstück mit doppeltem Aufdruck, gepr. Weigelt BPP	200AwDDI *	20,-
3169	6 Pfg Maschinenaufdruck auf Bären, Papier wa, geriffelte Gummierung, postfrisches Kabinettstück mit doppeltem Aufdruck (1x normal, 1x als Blinddruck), gepr. Weigelt BPP	201AwazDDII **	20,-
3170P	6 Pfg. grau violett, Doppeldruck d. Aufdruckes, postfr., gepr. (130,-)	201DD **	35,-
3171	8 Pfg Bären mit Maschinenaufdruck mit zusätzlich 2. Blinddruck, postfrisches Kabinettstück mit rechtem Rand, gepr. Paul BPP	202AwzDDII **	30,-
3172	8 Pfg Bären mit Maschinenaufdruck mit zusätzlich 2. Blinddruck, postfrisches Kabinettstück, gepr. Paul BPP	202AwzDDII **	30,-
3173P	5 Pfg mit gelblichgrün mit Maschinenaufdruck, tadellos postfrisch, gepr. Paul BPP	207b **	150,-
3174	15 Pfg Hegel senkrechter 3er-Streifen mit linkem Bogenrand ( 1 Wert mit Bordüre ) und senkrechtem Borkengummi, postfrisch Pracht	217z(3) **	60,-
3175	80 Pfg (3), 60 Pfg (Mgl), 50 Pfg und 40 Pfg Köpfe I auf Einschreiben-Übersee-Luftpostbrief (Großformat) aus LEIPZIG 27.11.50 in die USA, Spuren, recht hohes Porto!	226(3)u.a. ☒	30,-
3176P	50 Pfg Leipziger Messe dunkelkobalt, postfrisches Kabinettstück, bestens doppelt signiert Paul BPP	231b **	100,-
3177P	50 Pfg Frühjahrsmesse dunkelkobalt auf Kabinett-Sonderkarte mit SST vom 7.3.49, doppelt signiert Paul BPP	231b △	150,-
3178	Wolfgang von Goethe, kompletter gestempelter Kabinett-Satz aus der rechten unteren Bogenecke mit DV	234/38DV ☉	45,-
3179	Goethe-Block tadellos gestempelt mit Sonderstempel WEIMAR 28. August 1949, Mi. 300,-	Bl.6SST ☉	110,-

## Zusammendrucke

3180	Ziffern-Zusammendruck SK Z2 d, postfrisches Kabinettstück, 60,-	SKZd2 **	20,-
3181	Ziffern-Zusammendrucke, alle 8 verschiedene mit Rand, postfrisch, Pracht, 80,-	WZd13/16,SZd3/4 **	30,-

## Ganzsachen DDR

3182	20 Pfg Auslands-Doppel-GSK bzw. GSK, 6 Stück meist P 64/65, jeweils mit Blanko-Stempel, Mi. für ungebraucht ca. 160,-	P611, u.a. ☒	40,-
3183	5 Pfg Antwort-GSK mit 10 Pfg Zusatzfrankatur als Auslands-Antwortkarte mit Text aus STOCKHOLM 24.10.56, gepr. Schönherr BPP	P70IA ☒	25,-

## DDR

3184	6 Pfg. Firmenfreistempel a. Verrechnungsscheckvordruck der Sparkasse Kleinschmalkalden von 1951, übliche Banklochung, seltener kaum einmal angebotener Beleg	☒	32,-
3185	6 Pfg. purpurviolett a. Verrechnungsscheckvordruck von 1949 an die Landeskreditbank Brotterode/Thür., übliche Registerlochung, seltene Verwendungsart, kaum einmal angeboten	SBZ213 ☒	70,-
3186P	30 Pfg Weltgewerkschaftsbund graurot, postfrisches Kabinettstück, Fotoattest Paul BPP: „...echt und einwandfrei - in tadelloser Erhaltung“	244b **	300,-
3187	Kleines Lot diverser guter Anfangsausgaben Michel-Nummern 250-55, 260-70, 284-85, 289-97 tadellos postfrisch, Mi. 572,50	ex 250/297 **	110,-
3188	12 Pfg. Pieck a. frankiertem Verrechnungsscheckvordruck von 1951 von Pappenheim nach Apolda, übliche Registerlochung, seltene Verwendungsart, kaum einmal angeboten	251 ☒	36,-
3189	5 DM Pieck I, postfrischer Schalterbogen mit DV und DZ in tadelloser Erhaltung, Mi. 610,-	255(50) **	60,-
3190	Akademie 1950, bis auf 10 Pfg. alle mit linkem Seitenrand, Mi. 190,-	261/70 **	45,-
3191	Akademie komplett tadellos postfrisch, Mi. 190,-	261/70 **	60,-
3192	Akademie komplett tadellos gestempelt, Mi. 120,-	261/70 ☉	50,-
3193P	Akademie einwandfrei gestempelt auf Briefstücken mit Sonderstempeln, Mi. 120,-	261/70 △	40,-

3194	Akademie, tadellos postfr. Oberrandsatz, Mi. 190,-	261/700R **	64,-
3195P	DEBRIA-BLOCK auf Einschreiben-Brief mit SST vom 28.8. und Sonder-R-Zettel, saubere Erhaltung!	Bl.7 ☒	70,-
3196	Debria-Block tadellos auf Blanko-Schmuckumschlag mit allen drei Sonderstempeln, Mi. für losen Block 200,-	Bl.7 ☒	70,-
3197	Debria-Block tadellos postfrisch, Mi. 200,-	Bl. 7 **	65,-
3198	Debria-Block tadellos gestempelt	Bl.7 ☉	72,-
3199P	DEBRIA-Block auf Schmuck-FDC mit 2 verschiedenen ESST vom 26.8.50, Pracht	Bl.77FDC ☒	70,-
3200	12 Pf. „Chinesen“ grün Eckrandstück links oben tadellos **	286 **	42,-
3201	12 Pf. Chinesenfreundschaft tadellos postfrisch, Mi. 110,-	286 **	40,-
3202	Deutsch-chinesische Freundschaft 1951, tadellos postfrisch, Mi. 360,-	286/88 **	90,-
3203	Chinesenfreundschaft komplett sauber ungebraucht, dabei 12 Pf. als rechte obere Bogenecke, Mi. 180,-	286/88 *	60,-
3204	Deutsch-chinesische Freundschaft, Prachtsatz mit sauberem Tagesstempel	286/88 ☉	40,-
3205P	Deutsch-chinesische Freundschaft, kompletter postfrischer Kabinettsatz, 360,-	286/88 **	110,-
3206P	24 Pf. Chinesen tadellos postfrisch (140,-)	287 **	40,-
3207P	24 Pfg Deutsch-chinesische Freundschaft, postfrisches Kabinettstück aus der linken unteren Bogenecke mit komplettem Druckvermerk, leichte Faltung in der Zählung, 450,-	287DV **	120,-
3208	Pieck mit Wz. 2, tadellos postfrisch, Mi. 140,-	322/25 **	40,-
3209	Köpfe mit Wz. 2, sauber ungebraucht, mit kl. Falzrest, Pracht! Mi. 140,-	327/41 *	30,-
3210P	Persönlichkeiten in waag. Paaren (fast alle Unterrand) tadellos postfrisch Luxus komplett einschl. Lackmarke. Mi. 880,- für lose Marken. Preise für Paare stehen noch aus.	327/41(2) **	300,-
3211	60 Pfg. Köpfe, gest. Papier v in b-Farbe, tadellos postfrisch, geprüft Paul BPP, Mi. 90,-	338vb **	25,-
3212	12 gest. Ausgaben mit Druckvermerk, dabei 342/43, 464/66, alles tadellose Erhaltung, Mi. über 160,- EUR	ex342/547 ☉	35,-
3213	60 Pfg Radfahrer mit Plattenfehler „kopfstehendes B“, 1x postfrisches und 1x gestempeltes (SST) Kabinettstück mit Unterrand	357(2) **/☉	30,-
3214	Fünffjahresplan im Offsetdruck komplett tadellos postfrisch, Mi. 180,-	362/79 **	50,-
3215	Fünffjahresplan im Offsetdruck, tadellos postfrisch, Mi. 180,-	362/79 **	50,-
3216	4 Karl-Marx-Blöcke, tadellos postfrisch, Mi. 480,-	Bl.8/9AB **	120,-
3217	Marx-Blocks gezähnt und ungezähnt komplett tadellos postfrisch in absoluter Luxuserhaltung. Wie frisch von der Post geholt! Mi. 480,-	Bl.8/9AB **	150,-
3218P	Marx-Blocks gezähnt und ungezähnt komplett je mit Tagesstempel tadellos Luxus, Mi. 850,-	Bl.8/9A+B ☉	250,-
3219	Fünffjahrplan 1953, kompletter postfrischer Prachtsatz, 280,-	405/22 **	60,-
3220	20 Pfg. Fünffjahresplan im Buchdruck, Höchstwert!, Mi. 110,-	413 **	25,-
3221P	Block „Tag der Briefmarke“ tadellos mit Sonderstempel und Plattenfehler II (Rahmen oben rechts gebrochen), Mi. 500,-	Bl.10 II SST	150,-
3222	12 gest. Ausgaben mit Druckvermerk, dabei 561/63, 586/91, 609/15, tadellose Erhaltung, Mi. über 200,- EUR	ex559/615 ☉	40,-
3223P	10 Pfg und 25 Pfg Bertolt Brecht auf 2 Schmuck-FDC's, dabei 1x mit SST	593/64(2)FDC	100,-
3224	20 Pfg Sparwochen mit Abart „Farbe hellgrünlichgrau fehlend“, postfrisches Kabinettstück mit Oberrand	☒	
3225P	20 Pfg Novemberrevolution auf 2 Schmuck-FDC's, 1x mit SST und 1x mit Tagesstempel, 165,-	599F **	40,-
3226	20 Pfg Novemberrevolution auf FDC mit Tagesstempel BERLIN N 54 7.11.58	662(2)FDC ☒	50,-
3227	20 Pfg Novemberrevolution auf FDC mit Tagesstempel POTSDAM 7.11.58	662FDC ☒	25,-
3228	20 Pfg. Restaurierung Brandenburger Tor, Maximumkarte mit minimal unsauberem ESST „BERLIN c 25 ...10 JAHRE DEMOKRATISCHES BERLIN 29.11.53“, selten	662FDC ☒	25,-
3229P	20 Pfg Pieck bräunlichorangerot, tadellos postfrisch, gepr. Paul BPP, Michel unrealistisch und kaum angeboten!	665 MK	30,-
3230	Dimitrow als 2 Dreierstreifen-Kombinationen auf portogerechtem Schmuck R-Brief vom 2 Tage, rücks. Lasche fehlend sonst tadellos	673b **	50,-
3231	1967/8, 1320/2, 1343/5 und 1478/80, 3 Kleinbogen mit Sonderstempel	WZd31,33 ☒	50,-
3232	1982, Meißener Porzellan, kpl. Satz im Kleinbogen mit Leerfeld, mit Sonderstempel	1320/2 ff ☉	25,-
3233	1986, Jahreszusammenstellung in Schutzhülle, tadellos	2667/70 ☉	15,-
3234	Alphabetisierung, kpl. Bogen	**	40,-
3235	Postwertzeichenjahrbuch 1990, tadellos	3353 **	28,-
		JB 7 **	30,-

## DDR Druckvermerke

3236	1 DM schwarzoliv u. 2 DM braunrot je mit DV, gest. (160,-)	342b/43DV ☉	35,-
------	--	-------------	------

## DDR Dienst

3237P	Dienst A: 5 Pf. smaragdgrün in Type IIXII tadellos postfrisch, gepr. Weigelt, Mi. 450,-	18IIXII **	150,-
3238P	Dienst A: 10 Pf. bläulichgrün in Type IIXII tadellos postfrisch, gepr. Weigelt, Mi. 400,-	19IIXII **	120,-
3239	10 Pfg., Faserpapier, Type yll, Mi. 120,-	30yll **	30,-

## ZKD C

3240	Laufkontrollzettel 1963, tadellos postfrisch, Mi. 40,-	1/15 **	Gebot
3241P	Laufkontrollzettel mit vierstelliger Kontrollnummer, kompletter postfrischer Kabinettsatz mit 17 Werten, 400,-	16/30 **	120,-

## ZKD D



3242



3243



3249

3242P	20 Pf. vertrauliche Dienstsache schwarz auf hell-lilarosa tadellos postfrisch, FA Paul: „Echt und einwandfrei.“ Mi. 3200,-	2 **	1100,-
3243P	Vertrauliche Dienstsachen 20 Pf. schwarz auf hell-lilarosa tadellos ☉, gepr. Weigelt BPP, Mi. 400,-	2 ☉	120,-
3244	20 Pfg. lilarosa a. vertraulicher Dienstsache, Marke etwas über den Rand geklebt, Umschlag kleine Einrisse, aber sonst sehr schön, gepr. Engel	2 ☒	180,-
3245P	20 Pf. schwarz auf hell-lilarosa tadellos gestempelt mit PF „weißer Fleck im Ährenkranz“, gepr. Engel, Mi. 600,-	2PF II ☉	200,-

## Markenheftchenbogen DDR

3246	Markenheftchenbogen 1-3 komplett tadellos postfrisch	MHB1/3 **	200,-
3247	Markenheftchenbogen 7-9, tadellos postfrisch, ungefalt	MHB7/9 **	100,-
3248	30 und 50 Pfg im kpl. Bogen	MHB20/21 **	30,-

## Sondermarkenheftchen (SMHD)

3249P	Sondermarken-Heftchen Nr. 2a mit Druckvermerk „I-6-1 2863-1271 Ag 114/376/71“ und 10x Nr. 1888, Kabinetterhaltung	2a **	400,-
-------	---	-------	-------

## ZKD

3250	Kleines Doublettenlot von 15 Briefen, u.a. 17 F(MEF)	17/30 ☒	25,-
3251	(20 Pf), 5 Briefe mit verschiedenen Kennbuchstaben, u.a. 19IP (98)	19 ☒	18,-
3252	(20 Pf) 6 Briefe mit verschiedenen Kennbuchstaben	21 ☒	15,-



3253	15 Pfg. Zirkelbogen mit Plattenfehler IIb: offener Zirkelknopf, Mi. 80,-	21IIb ⊙	Gebot
3254	(20 Pf) 7 Briefe mit verschiedenen Kennbuchstaben, u.a. C und N	23 ☒	23,-
3255	(20 Pf) 6 Briefe mit verschiedenen Kennbuchstaben, u.a. DA	25 ☒	15,-
3256	(20 Pf) 3 Briefe mit den Kennbuchstaben, V, W und Y	27 ☒	12,-
3257	(20 Pf) 4 Briefe mit den Kennbuchstaben, X, Z, HP und NK	29 ☒	Gebot
3258	(10, 20 Pf) 4 Briefe, alles Type I mit verschiedenen Kennbuchstaben	30/1 ☒	12,-
3259	15 Pfg Zirkelbogen mit Plattenfehler IIa, offener Zirkelknopf, geschlossener Schenkel, Mi. 150,-	31IIa ⊙	30,-

## Einschreibemarken

3260	Einschreibemarke im Paar gez. 9 1/2 dickes Papier 1057 Berlin, tadellos postfrisch, Mi. 170,-	1Ax (10)	40,-
3261	Einschreibemarke im Paar, gez. 9 1/2, dickes Papier, 701 Leipzig, tadellos postfrisch, Mi. 85,-	1Ax 701 **	20,-

## Selbstbedienungspostämter Versuchsausgaben

3262	1. Versuchsausgabe V(2), PLZ 1057, a. R.-Brief nach Dresden, dazu Einlieferungsschein	1Ax ☒	15,-
3263	1. Versuchsausgabe, PLZ 1057, getrennt, postfr., gepr.(160,-)	1Cx **	30,-
3264	1. Versuchsausgabe V(1), PLZ 701, Eilboten-R.-Brief mit Einlieferungsschein, Fremdverwendung beim Postamt 17 (100,-)	1Cx ☒	30,-
3265	1. Versuchsausgabe V(1), PLZ 8068, R.-Brief mit Einlieferungsschein	1Cx ☒	Gebot

## 2. Ausgabe

3266	50 Pf. Einschreibgebührenzettel, PLZ 113a in Type II, R.-Brief mit Einlieferungsschein (80,-)	2C ☒	20,-
3267	50 Pf. Einschreibgebührenzettel, PLZ 195-1, R.-Brief mit Einlieferungsschein (ARGE E 195-1 100 EUR)	2F ☒	30,-
3268	50 Pf. Einschreibgebührenzettel, PLZ 214-2, R.-Brief mit Einlieferungsschein	2C ☒	30,-
3269	50 Pfg. Einschreibgebührenzettel, PLZ 25-3 I, 2. Auflage, R.-Brief mit Einlieferungsschein	2C ☒	15,-
3270	50 Pf. Einschreibgebührenzettel, PLZ 356 in Type II, mit Handstempelaufdruck einer „6" R.-Brief mit Einlieferungsschein , postalisch geduldetes Provisorium	2C ☒	Gebot
3271	50 Pf. Einschreibgebührenzettel, PLZ 402sa in Type I, R.-Brief mit Einlieferungsschein u. SStpl. Arbeiterfestspiele	2C ☒	15,-
3272	50 Pf. Einschreibgebührenzettel, PLZ 425-1 in Type I, R.-Brief mit Einlieferungsschein (ARGE 90,-)	2F ☒	30,-
3273	50 Pf. Einschreibgebührenzettel, PLZ 4303 von Ballenstedt mit Handstempelaufdruck „43 Quedlinburg“, 2. Auflage nach Haubold, R.-Brief mit Einlieferungsschein	2C ☒	Gebot
3274	50 Pf. Einschreibgebührenzettel, PLZ 4305 f von Gernrode mit Handstempelaufdruck „43 Quedlinburg“, R.-Brief mit Einlieferungsschein	2D ☒	Gebot
3275P	50 Pf. Einschreibgebührenzettel, PLZ 61-5a in Type II, R.-Brief mit Einlieferungsschein (ARGE 150,-)	2C ☒	50,-
3276	50 Pf. Einschreibgebührenzettel, PLZ 704e, Type II, R.-Brief mit Einlieferungsschein (ARGE 80,-) (Mi. 100,-)	2C ☒	30,-
3277P	50 Pf. Einschreibgebührenzettel, PLZ 83-4cz mit Quittungsteil links statt rechts, R.-Brief mit Einlieferungsschein	2C ☒	15,-

## Propaganda Kalter Krieg

3278	12 Pfg Propagandafälschung Pieck mit Henkerstrick als Fälschung zum Schaden der Sammler auf Brief mit echtem Maschinenstempel, Fotobefund Mayer BPP	(1) ☒	50,-
3279	12 Pfg Propagandafälschung als Fälschung zum Schaden der Sammler auf Brief mit echtem Maschinenstempel, Fotobefund Mayer BPP	(3) ☒	50,-
3280	24 Pfg Propagandafälschung als Fälschung zum Schaden der Sammler auf Brief mit echtem Maschinenstempel, Fotobefund Mayer BPP	(4) ☒	50,-
3281P	Fälschung der Nr. 414 mit Inschrift „Berlin-Stalinallee/Straße des 17. Juni/Undeutsche Udemokratische Republik“ auf Brief. Ausführliches FA Schlegel vom 23.12.2004. Total unterbewertete Seltenheit!	7 ☒	250,-
3282	20 Pf. Zirkeldienstmarke als Propagandafälschung tadellos postfrisch, gepr. Schlegel, Mi. 120,-	8 **	40,-
3283P	20 Pfg und 24 Pfg Dienstmarken zum Schaden der Post, 2 postfrische Kabinettstück mit linkem Rand, signiert Schlegel	8/9 **	100,-
3284	24 Pf. Zirkeldienstmarke als Propagandafälschung tadellos postfrisch, gepr. Schlegel, Mi. 150,-	9 **	50,-
3285	20 Pfg Elster - Bad der Werkbonzen, postfrisches Kabinettstück aus der linken oberen Bogenecke, signiert Schlegel	10 **	40,-

## Belgien Ganzsachen

3286P	5 C. grün Frage- u. Antwortteil zusammenhängend mit der Abart langes J in „Zijde“ beim Antwortteil, außerordentlich seltene u. gesuchte GS, von der nur wenige Stücke existieren, bedarfsgebraucht	14B ☒	240,-
-------	--	-------	-------

## Belgien

3287	1971, 20 verschiedene ungez. Ausgaben, KW 273,- EUR	1624U,u.a. (*)	70,-
3288	15 F. Turn u. Taxis, farbiger Sonderdruck a. weißem Karton mit Prägiesiegel, nach Spezialkatalog SLX 6, KW 170,- EUR	2535 (*)	40,-

## Belgien Zusammendrucke

3289	„Emulsion Scott“ + 75 C. sauber ungebraucht	W53 **	20,-
------	---	--------	------

## Bulgarien

3290P	Balkaniade 1931, kompletter postfrischer Kabinettssatz	242/48 **	100,-
3291P	8. Kongress des Sportverbandes Junak, kompletter postfrischer Kabinettssatz, 450,-	280/85 **	130,-

## Frankreich

3292	20 C. blau im waager. Viererstreifen mit kleinen Mängeln auf Neujahrs-Faltbrief mit vier klaren PC „420" von BLOIS 1 JANU. 55 nach Basingstoke/England	13II(4) ☒	80,-
3293P	Napoleon III. 5 C. grün auf grünlich, postfrisch, min. Bug, Mi. 220,- für *	19a **	60,-
3294	Kuvert mit 20 C. blau von Paris 1867 nach Creil, von dort mit 2* 5C. grün u. 20 C. blau weitergeleitet nach Brüssel/Belgien, trotz Mängel der Nachsendefrankatur ein hübscher und interessanter Auslandsbrief	19(2),21(2) ☒	80,-
3295	1 C. grün in Type II sauber ungebraucht	56ll *	50,-
3296P	5 C. Allegorie in Type I; ungebrauchter Wert in überdurchschnittlicher Erhaltung, Falz entfernt - wirkt wie postfrisch; mehrfach geprüft; Mi.850,-; Yvert 64	59l *	250,-
<b>3297P</b>	<b>20 C. Allegorie; postfrischer Wert in tadelloser Erhaltung; geprüft Calves; Mi. für * 600,-; Yvert 67</b>	<b>62l **</b>	<b>400,-</b>
3298P	1 Fr. Allegorie in Type I; ungebrauchter Wert in tadelloser Erhaltung; wie postfrisch wirkend; geprüft Calves; Mi. 900,-; Yvert 72	67l *	300,-
3299P	10 Fr. Ozeanüberquerung, postfrisches Kabinettstück, 650,-	327 **	200,-
3300	7.10.1941; Souvenirstempel mit beigelebter Vignette auf s/w Ansichtskarte vom Eifelturm in tadelloser Erhaltung	☒	20,-
3301	Pétain 5er-Streifen tadellos postfrisch	589/93Str. **	36,-
3302	Satz komplett tadellos postfrisch	978/83 **	36,-
3303	500 F. Flugpost tadellos postfrisch	989 **	42,-
3304	12 bis 50 Fr. Berühmte Franzosen; postfrischer Satz in tadelloser Erhaltung; Mi. 130,-	1053/58 **	60,-
3305	1 Fr. Philatec mit Zierfeld, 8x aus zertrenntem Kleinbogen, postfrisch, Pracht, 160,-	1480Zf(8) **	30,-

## Frankreich Porto

3306	Weizengarben tadellos postfrisch	93/97 **	30,-
------	----------------------------------	----------	------

## Frankreich Kolonien

3307	20 C. blau, voll-/breitr. geschnittener Kabinettwert, gest., sign. Bruin (100,-)	12 ⊙	32,-
3308	30 C. braun, ungebr., gepr. Bühler	22 *	30,-

## Großbritannien



3309



3310



3312



3317



3321

- 3309P 1 P. schwarz, Platte 2, RL, breitrandiges, farbfrisches, etwas unklar mit rotem Malteserkreuz gestempeltes Exemplar mit Plattenfehler: schwacher Abstrich des Eckbuchstaben „R“, Fotobefund Louis BPP: „...echt und einwandfrei“ 1b ⊙ 220,-  
 Plate 2-RL, Red Maltese Cross, 4 Margins, R with plate mistake, cert. Louis BPP, Cat: 280€
- 3310P 1 P. schwarz, Platte 10, PI, allseits sehr breitrandiges Exemplar (oben mit Teil der Nachbarmarke), kräftig gestempelt mit schwarzem Malteserkreuz. Fotoattest Louis BPP: „...leichte senkrechte Bugspur, sonst in guter Erhaltung“ 1b ⊙ 350,-  
 Plate 10-PI, Black Maltese Cross, 4 Margins, cert. Louis BPP „... small vertical trace of crease“ Cat: 500€**
- 3311P 3 P. rotbraun, Platte 21, DE, farbfrisches, allseits vollrandiges Kabinettstück mit sauber aufsitzendem schwarzem Malteserkreuzstempel 3l ⊙ 30,-  
 Plate 21: Registered 11 December 1841 and destroyed 21 February 1843. Single DE, Black MX, 4 Margins, Double D.
- 3312P 3 P. rotbraun, Platte 24, AI, sehr farbfrisches, allseits vollrandiges Kabinettstück mit sauber aufsitzendem lokalem Malteserkreuzstempel von Schottland 3l ⊙ 50,-  
 Plate 24: Registered 4 March 1842 and destroyed 18 August 1843. Single AI, Scottish Black MX Type I, 4 Margins.
- 3313P 3 P. rotbraun, Platte 27, PF, farbfrisches, allseits vollrandiges Kabinettstück mit schwarzem Malteserkreuzstempel entwertet 3l ⊙ 25,-  
 Plate 27: Registered 5 September 1842 and destroyed 7 October 1843. Single PF, Black MX, 4 Margins.
- 3314P 3 P. rotbraun, Platte 28, JK, farbfrisches, allseits gut gerandetes Exemplar, sehr sauber mit schwarzem Malteserkreuzstempel entwertet 3l ⊙ 30,-  
 Plate 28: Registered 14 September 1842 withdrawn from press 16 September 1843. Single JK, Black MX, 4 Margins.
- 3315P 3 P. rotbraun, Platte 34, HE, farbfrisches, gut gerandetes Kabinettstück mit schwarzem Malteserkreuzstempel entwertet 3l ⊙ 30,-  
 Plate 34: Registered 7 June 1843 and destroyed 25 June 1844. Single HE, Black MX, 4 Margins.
- 3316P 3 P. rotbraun, Platte 40, KF, farbfrisches, allseits gut gerandetes Kabinettstück, entwertet mit schwarzem Nummernstempel 3l ⊙ 30,-  
 Plate 40: Registered 17 November 1843 and destroyed 25 June 1844. Single KF, Numeral Cancel, 4 Margins.
- 3317P 3 P. rotbraun, Platte 43, TH, vollrandiges und farbfrisches Exemplar, etwas unklar mit schwarzem Malteserkreuzstempel entwertet, günstig! 3l ⊙ 50,-  
 Plate 43: Registered 23 January 1844 and destroyed 27 February 1845. Single TH, Black MX, 4 Margins.
- 3318P 3 P. rotbraun, Platte 44, DI, farbfrisches, allseits gut gerandetes Kabinettstück, sehr sauber und klar entwertet mit schwarzem „Inland Office“ Stempel 17 3l ⊙ 30,-  
 Plate 44: Registered 29 February 1844 and destroyed 1 April 1846. Single DI, Inland Office 17, 4 Margins.
- 3319P 3 P. rotbraun, Platte 46, ML, farbfrisches, allseits voll- bis breitrandiges Kabinettstück, sauber entwertet mit schwarzem schottischem Nummernstempel 159 3l ⊙ 25,-  
 Plate 46: Registered 4 May 1844 and destroyed 22 February 1845. Single ML, Scottish Cancel, 4 Margins.
- 3320P 3 P. rotbraun, Platte 48, SE, farbfrisches Bedarfstück mit schwarzem Nummernstempel 545 - Tune 3l ⊙ 20,-  
 Plate 48: Registered 19 June and destroyed 1 April 1846. Single SE, Numeral Cancel 545-Tune, 4 Margins.
- 3321P 3 P. rotbraun, Platte 49, OD, farbfrisches, allseits vollrandiges Exemplar mit sauber aufsitzendem schwarzem Nummernstempel 186 - Dublin 3l ⊙ 30,-  
 Plate 49: Registered 12 September 1844 and destroyed 27 February 1845. Single OD, Irish Cancel 186-Dublin, 4 Margins.
- 3322P 3 P. rotbraun, Platte 50, TF, farbfrisches vollrandiges Prachtstück mit schwarzem Nummernstempel 546 - Lyme 3l ⊙ 25,-  
 Plate 50: Registered 12. September 1844 and destroyed 27. February 1845. Single TF, Numeral Cancel 546-Lyme, 4 Margins.
- 3323P 3 P. rotbraun, Platte 54, TI, farbfrisches vollrandiges Prachtstück mit schwarzem Nummernstempel 92 3l ⊙ 20,-  
 Plate 54: Registered 25. January 1845 and destroyed 1. April 1846. Single TI, Numeral Cancel 92, 4 Margins.
- 3324P 3 P. rotbraun, Platte 56, SL, farbfrisches, allseits voll- bis breitrandiges Kabinettstück (oben rechts sogar mit kleinem Teil der Nachbarmarke), entwertet mit schwarzem schottischem Nummernstempel 159 3l ⊙ 30,-  
 Plate 56: Registered 25. February 1845 and destroyed 1. April 1846. Single SL, Scottish Cancel 159, 4 very large Margins.
- 3325P 3 P. rotbraun, Platte 63, EE, enorm farbfrisches, allseits breitrandiges Kabinettstück mit schwarzem „Inland Office“ Stempel 3 3l ⊙ 20,-  
 Plate 63: Registered 2. September 1845 and destroyed 15. May 1847. Single EE, Inland Office 3, 4 Margins.
- 3326P 3 P. rotbraun, Platte 65, QH, farbfrisches, allseits voll- bis breitrandiges Kabinettstück, entwertet mit schwarzem Nummernstempel 8 3l ⊙ 20,-  
 Plate 65: Registered 2. February 1846 and destroyed 15. May 1847. Single QH, Numeral Cancel 8, 4 Margins.
- 3327P 3 P. rotbraun, Platte 68, waagerechtes Paar TD-TE, (davon die linke Marke mit senkrechtem Bug), sonst ist die Erhaltung einwandfrei - sehr farbfrisch, allseits voll- bis breitrandig geschnitten, sauber auf Briefstück mit schwarzem schottischem Nummernstempel, günstig! 3l ⊙ 30,-  
 Plate 68: Registered 17. April 1846 and destroyed 15. May 1847. Pair TD-TE, Scottish Cancel, 4 Margins.
- 3328P 3 P. rotbraun, Platte 74, AC, farbfrisches, allseits sehr breitrandig geschnittenes Kabinettstück mit kleinem Teil der Nachbarmarke unten, entwertet mit schwarzem Nummernstempel 930 - York 3l ⊙ 20,-  
 Plate 74: Registered 14. January 1847 and destroyed 2. December 1848. Single AC, Numeral Cancel 930-York, 4 Margins.
- 3329P 3 P. rotbraun, Platte 76, JA, farbfrisches, gut gerandetes Prachtstück mit schwarzem „Inland Office“ Stempel 9 3l ⊙ 20,-  
 Plate 76: Registered 19. April 1847 and destroyed 2. December 1848. Single JA, Inland Office 9, 4 Margins.
- 3330P 3 P. rotbraun, Platte 82, QF, farbfrisches, vollrandiges Kabinettstück mit schwarzem irischem Nummernstempel 445 - Waterford 3l ⊙ 30,-  
 Plate 82: Registered 12. January 1847 and destroyed 6. march 1850. Single QF, Irish Cancel 445-Waterford, 4 Margins.
- 3331P 3 P. rotbraun, Platte 84, FE, farbfrisches, vollrandiges Kabinettstück mit schwarzem Nummernstempel 75 - Birmingham 3l ⊙ 20,-  
 Plate 84: Registered 11. October 1848 and destroyed 6. march 1850. Single FE, Numeral Cancel 75-Birmingham, 4 Margins.
- 3332P 3 P. rotbraun, Platte 84, LA, farbfrisches, allseits voll- bis breitrandiges Kabinettstück (links mit Bogenrand und Inschrift), entwertet mit schwarzem Nummernstempel 92 - Cupar (Schottland) 3l ⊙ 30,-  
 Plate 84: Registered 11. October 1848 and destroyed 6. march 1850. Single LA, Scottish Cancel 92-Cupar, 4 Margins.
- 3333P 3 P. rotbraun, Platte 86, EB, farbfrisches, vollrandiges Kabinettstück mit schwarzem „District Office“ Stempel 55 3l ⊙ 20,-  
 Plate 86: Registered 11. October 1848 and destroyed 6. march 1850. Single EB, District Office 55, 4 Margins.
- 3334P 3 P. rotbraun, Platte 87, JI, farbfrisches, allseits voll- bis breitrandiges Kabinettstück mit schwarzem „Inland Office“ Nummernstempel 10 3l ⊙ 20,-  
 Plate 87: Registered 11. October 1848 and destroyed 6. march 1850. Single JI, Inland Office 10, 4 Margins.
- 3335P 3 P. rotbraun, Platte 88, NG, farbfrisches, vollrandiges Kabinettstück mit schwarzem schottischem Nummernstempel 131 - Edingburgh 3l ⊙ 20,-  
 Plate 88: Registered 20. March 1849 and destroyed 6. march 1850. Single NG, Scottish Cancel 131-Edingburgh 4 Margins.
- 3336P 3 P. rotbraun, Platte 91, RE, farbfrisch, vollrandig, tadellos gestempelt mit schwarzem „District Office“ Stempel 56 3l ⊙ 20,-  
 Plate 91: Registered 24. May 1849 and destroyed 22. October 1851. Single RE, District Office 56, 4 Margins.
- 3337P 3 P. rotbraun, Platte 92, AI, farbfrisches, allseits voll- bis breitrandiges Kabinettstück, entwertet mit schwarzem „Inland Office“ Stempel 7 3l ⊙ 20,-  
 Plate 92: Registered 24. May 1849 and destroyed 10. March 1851. Single AI, Inland Office 7, 4 Margins.
- 3338P 3 P. rotbraun, Platte 16, DD, sehr sauber und zentrisch gestempeltes Bedarfstück mit schwarzem Malteserkreuzstempel von Belfast 3l △ 50,-  
 Plate 16: Single DD, Black MX, on part from a cover Belfast Late, 4 Margins
- 3339P 3 P. rotbraun, Platte 20, LL, sauber gestempelt auf Kabinett-Briefstück mit schwarzem Malteserkreuzstempel und nebensitzendem Nummernstempel „2“ 3l △ 40,-  
 Plate 20: Registered 15 November 1841 and destroyed 7 October 1843. Single LL, Black MX and 2 alongside, 4 Margins.
- 3340P 3 P. rotbraun, Platte 13, NG, farbfrisch, allseits vollrandiges Kabinettstück mit schwarzem Malteserkreuz entwertet 3l ⊙ 80,-  
 Single NG, Black Maltese Cross, 4 Margins Bottom doubled (Basal shifts), Cat: 140€
- 3341P 1 P rotbraun, Platte 23, waagerechtes Paar QI-QJ, dreiseitig gut gerandet (rechts knapp geschnitten), farbfrisch mit schwarzem Malteserkreuz 3l(2) ⊙ 70,-  
 Pair QI-QJ, Black MX, 4 Margins, Cat: 120€]
- 3342P 3 P. rotbraun, Platte 26, waager. 4er-Streifen DF-DG-DH-DI mit schwarzem Malteserkreuz - links und rechts sehr breitrandig, oben und unten jedoch Bedarfschnitt, farbfrisch, sehr dekorative Einheit! 3l(4) ⊙ 400,-  
 Strip of four DF-DI, Black MX, 4 Margin, Cat: 400€**
- 3343P 3 P. rotbraun, Platte 29, waager. 4er-Streifen BG-BH-BI-BJ in gestempelter Bedarfserhaltung mit zart aufsitzendem schwarzem Malteserkreuz, linke Marke stark abgeschnitten, trotzdem sehr dekorative Einheit! 3l(4) ⊙ 250,-  
 Strip of four BG-BJ, Black MX, 3 stamps have 4 Margins the 4th just cut at left side, Cat: 350€

3344P	3 P. rotbraun, Platte 36, SK, enorm farbfrisches, allseits breitrandiges Kabinettstück mit sauber aufsitzendem lokalem Malteserkreuzstempel von DUBLIN in schwarzer Farbe, Fotobefund Louis BPP: „...echt und einwandfrei“ Single SK, Black MX Dublin, 4 Margins, Cat: 90£	31 ☉	60,-
3345P	3 P. rotbraun, Platte 40, SA-SB, farbfrisches, allseits gut gerandetes waager. Prachtpaar mit sauber aufsitzendem schwarzem Malteserkreuzstempel Pair SA-SB, Black MX, 4 Margins, Cat:220£	3le(2) ☉	150,-
3346P	3 P. rotbraun, Platte 52, waager. 4er-Streifen EA-EB-EC-ED, oben und unten vollrandig, links und rechts sehr knapp geschnitten, farbfrisch, sauber entwertet mit schwarzem Nummernstempel 180 - Chester	3le(4) ☉	80,-
3347P	Strip of four EA-ED, Numeral Cancel 180-Chester, 4 Margins, Cut into left side and right side, Cat: 120£		
3348P	3 P. rotbraun, Platte 58, waager. 6er-Streifen LA-LB-LC-LD-LE-LF, schöne farbfrische Einheit in gestempelter Bedarfserhaltung, sehr sauber entwertet mit schwarzem Nummernstempel 4 Strip of six LA-LF, Inland Office 4, 4 Margins, Cut into left and right side, Cat: 250£	3le(6) ☉	170,-
3348P	3 P. rotbraun, Platte 69, waager. 4er-Streifen OH-OI-OJ-OK, allseits voll- bis breitrandig, farbfrisch, sauber entwertet mit schwarzem Nummernstempel 262 - Droitwich	3le(4) ☉	130,-
3349P	Strip of 4 OH - OK, Numeral Cancel 262-Droitwich, 4 Margins, Cat: 200£		
3349P	3 P. rotbraun, Platte 81, waager. 3er-Streifen PD-PE-PF, allseits voll- bis breitrandig, farbfrisch, sauber entwertet mit schwarzem Nummernstempel 436 Strip of 3 PD-PF, Numeral Cancel 436, 4 Margins, Cat: 80£	3le(3) ☉	60,-
3350P	3 P. rotbraun, Platte 96, HL, sehr frisches, allseits voll- bis breitrandiges Kabinettstück mit sauber aufsitzendem blauem Nummernstempel 68 - Bewdley Single HL, Numeral Cancel Blue 68-Bewdley, 4 Margins, Cat:150£	3le ☉	100,-
3351P	3 P. rotbraun, Platte 99, als senkrechter Paar HB-IB auf Briefstück mit schwarzen Nummernstempel 13 Pair HB-IB, Inland Office 13, on a part from a cover, 4 Margins, Cat: 100£	3le(2) △	60,-
3352P	10 Sh und 1 Pfund Burgen mit Wz. 21, 2 postfrische Prachtstücke, 260,-	280/811 **	60,-

## Großbritannien Auslandspostämter

3353	Marokko, 50 C. und 2 P., tadellos ungebr.	13,15 *	60,-
------	---	---------	------

## GB Auslandspost Türkei

3354	1920, Firmenvordruckbrief mit 2 1/2 P Freimarke aus GB mit Stempel BRITISH.A.P.O. CONSTANTINOPLE 1.1. nach Holland, Randspuren	☐	30,-
3355P	1921, 2 1/2 P und 2 P von GB auf Einschreiben-Brief aus BPO CONSTANTINOPLE 24.1. nach Wien, Ak-Stempel, feiner Bedarfsbrief!	☐	60,-
3356P	2 1/2 Pia auf 6 P. dunkellila, Einzelfrankatur auf Einschreiben-Brief aus BPO CONSTANTINOPLE 13.7.11 nach Russland und retour, Umschlag unten mit Einriss, sonst feiner Beleg!	34 ☐	50,-

## Gibraltar

3357	Freimarkenausgabe 1960, kompletter postfrischer Kabinettssatz	149/62 **	25,-
------	---	-----------	------

## Island

3358	5 A. - 40 A. Ergänzungswerte, tadellos ungebr.	99/103 *	40,-
3359	30 A. und 50 A. Aufdruckwerte, ungebr.	112/13 *	20,-
3360	7 A. und 10 A. tadellos ungebr.	114/15 *	30,-
3361	1 Kr. a. 40 A. blau, ungebr.	121 *	50,-
3362	Wasserfall, tadellos ungebr.	150/55 *	50,-

## Modena

3363P	15 C. grigio seppia, unused with original gum, hinged, full margins, fresh color and in good condition, signed Sorani	Sass.14c *	80,-
-------	---	------------	------

## Italien

3364FP	Seltene ungebrauchte 45 Centesimi, mit vollem Originalgummi und Falzrest, noch gut erhalten mit üblicher Zähnung, Mi. 2000.-	51 *	250,-
3365P	Heiliges Jahr 1925, kpl. Satz mit Stempel „ROMA 30. APR. 25“ rücks. auf GSK, Kabinett	206/211 ☐	40,-

## Liechtenstein

3366	1. Freimarkenausgabe auf x-Papier, sauber gestempelter Kabinettssatz, 90,-	1/3x ☉	30,-
3367	Fürst Johann II auf sauberem Blankobrief o Vaduz 6.li.1913, Prachtbeleg, Mi. 90 +	1/3x ☐	20,-
3368	10 Rp. und 30 Rp. Freimarken sowie 87. Geburtstag, tadellos ungebr.	63/64,75/7 *	30,-
3369P	Regierungsjubiläum, kpl. bis auf Mi. 83, tadellos ungebr.	82/89 *	180,-
3370P	3 Rp. - 2 Fr. Freimarken, tadellos ungebr.	94/107 *	250,-
3371P	2 Fr. - 5 Fr. Freimarken, tadellos ungebr., 5 Fr. wie postfr.	140/42 *	160,-
3372	20 Rp. Vögel im Viererblock auf Eilboten-Vordruckbrief von SCHAAN 3.11.39 nach Balerna	175(4) ☐	20,-
3373	Pfadfinderkonferenz komplett auf seltener Pfadfinderkarte VADUZ 8.8.53	315/18 ☐	15,-
3374	Landesmuseum komplett tadellos gestempelt auf Blanko-Karte SCHAAN 3.12.53	319/21 ☐	20,-
3375P	Fürstenpaar kpl. tadellos postfrisch	332/33 **	94,-
3376	Sport IV a. R.-Brief nach Berlin mit Ersttags-Stpl.	353/56 FDC	25,-

## Liechtenstein Dienst

3377P	Aufdruckausgabe, tadellos ungebrauchter Satz (1200,- für **)	1/8 *	180,-
3378	Zweite Ausgabe sauber ungebraucht	9/10 *	40,-

## Monaco

3379P	75 C. schwarz a. rosa, ungebr.	8 *	70,-
3380FP	<b>1 Fr. schwarz a. gelb, tadellos ungebr.</b>	9 *	500,-
3381P	Hochzeit Fürstin Charlotte, tadellos ungebraucht (** = 500,-)	34,41,42 *	80,-
3382	2 Fr. Aufdruckwert, tadellos ungebr.	48 *	25,-
3383	40 C. - 1,50 Fr. Freimarken, tadellos ungebr, bzw. postfr.	116/19 */**	30,-
3384	Freimarken, Mi.-Nr. 149/62, Postauftragsmarken mit Aufdruck, kpl. tadellos, ungebraucht!	149/62 *	35,-
3385	Pracht 10 F, Fürst Louis II, 1938, Blockmarke, Auflage nur 55.000 Stück	163 **	30,-
3386	10 Fr. u. 20 Fr. Aufdruckwertem, tadellos postfr.	218/19 **	40,-
3387	25. Jahrestag der Thronbesteigung Louis II., tadellos postfrisch	Bl.2 **	15,-
3388	Blocklot mit 5,6,8,14,17, tadellos postfrisch. Mi. 141,-	Bl.5,6,8,14,17 **	40,-
3389	Fußballweltmeisterschaft Argentinien, postfr. ungez. Sonderdruck, tadellos postfr.	13155 **	80,-

## Niederlande

3390	12 1/2 C. Legionär-Block, postfrisches Kabinettstück	Bl.2 **	35,-
------	--	---------	------

## Österreich

3391P	2 Kr. GS-Postkarte mit rückseitigem Bildzudruck „LOVRANA HOTEL-RIVIERA“ (Kroatien), postalisch befördert in 1899 nach Unterach (Ankstpl), eine Ecke minimal bestoßen, ansonst gute Erhaltung	P74Zd ☐	100,-
3392P	Wappen 1 Kreuzer, einwandfrei gestempelt, vollrandig, geprüft Rismondo, Mi. 600.-	1x c ☉	150,-
3393P	Wappen 6 Kreuzer, einwandfrei gestempelt, rechts leicht berührt, geprüft Rismondo, Mi. 550.-	4x b ☉	100,-
3394P	<b>WIPA-Block im Originalumschlag, Block mit den üblichen kleinen Einklebespuren, tadellose postfr. Erhaltung (die Michelnotierung für postfrisch gilt für Blocks mit diesen Einklebespuren).</b>	Bl.1 **	1200,-

3395P	1936, Engelbert Dollfuß tadellos mit leichten Erstfalzspuren.	558 *	300,-
3396	Jahrgang 1946 und 1947, je kpl. postfrisch, Pracht! Mi. 174,-	771/853 **	30,-
3397	Renner ungezähnt, tadellos postfrisch, Mi. 280,-	772/778 **	90,-
3398	Jahrgang 1948 kpl. ohne Trachtenserie, postfr. Pracht! Mi. 103,-	854/928 **	20,-
3399	Jahrgang 1949 kpl. postfrisch, Pracht	924/47 **	50,-
3400	Jahrgang 1950 komplett, postfrisch. Pracht! Mi. 227,-	948/58 **	50,-
3401	Jahrgang 1951 und 1952 kpl., mit 968 x + y, postfrisch Pracht, Mi. 265,-	959/80 **	50,-
3402P	1 bis 10 Schilling Vögel in tadelloser postfrischer Kabinett-Erhaltung, einheitlich mit rechtem Rand, Mi. 400,- ++	964/67 **	120,-
3403	Jahrgang 1953 und 1953 kpl., ohne Vögel, postfrisch. Pracht! Mi. 185,-	981/1011 **	35,-
3404	Vögel 1953, tadellos postfrisch, Mi. 400,-	984/87 **	100,-
3405	Jahrgang 1955 und 1956 kpl., postfrisch. Pracht! Mi. 147,-	1012/30 **	25,-
3406P	1964 (ca.), Essay einer unverausgabten Kennedy- Marke in blau, ungezähnt in Kleinbogenformat auf Kartonpapier mit Stechernamen G. Wimmer	Bl.2 **	50,-
3407	Reitschule, 35 postfr. Blocks, Mi. 120,-	Bl.2 **	25,-
3408	1946, portofreie Vordruckpostkarte von WIEN 2.4. der Meldestelle zur Registrierung (der Nationalsozialisten), dazu Bestätigung aus Pressbaum vom 5.7.	☒	20,-

## Flugpost Österreich

3409P	1. Segelflug „Wien Semmering, private Sonderganzsache mit Abb. v. R. Kronfeld, inkl. allen nötigen s/w Stempeln, tadellos		35,-
3410	Wiener Messe 1936, Sonder-Luftpostkarte nach Graz, Messevignette, saubere Bedarferhaltung	601,u.a. ☒	20,-

## Rußland

3411FP	<b>30 K. rosakarmin/gelblichgrün, gest. Kabinettwert a. dickem Papier, gepr. Mikulski und Attest Hovest BPP „Die abgebildete Marke und der Punktnummernstempel (Rechteckform) sind in allen Teilen echt. Erhaltung: Die Marke ist 0,13 mm dick und einwandfrei erhalten.“</b>	4x ☉	900,-
3412P	<b>25. Todestag Lenins, ungez. Block, echt gest. „RIGA 26.1.50“, tadellose Kabinetterhaltung mit vollem Originalgummi, echt gestempelt sehr selten, Attest Hovest BPP „Der Block und der Stempel von Riga mit dem Datum (25.1.50-7) ist in allen Teilen echt. Der Block hat die Maße 178/135 mm. Erhaltung: Der Block ist vorzüglich erhalten, der Stempel ist etwas verwackelt abgeschlagen. Der Block ist sehr groß und der originale Gummi ist einwandfrei vorhanden.“</b>	Bl.11B ☉	1600,-

## Schweiz

3413	1915, 10 C. + 5 C. Privat-Ganzsachen-Nachnahme-Streifband mit dekorativem Druck „Der Schweizer Pflanzen-Freund“ aus RÜTI 6.2.15	☒	20,-
3414	15 Rp. Rayon III mit größeren Wertziffern, sauber gestempeltes Bedarfstück, bestens gepr. Pfenninger	12a ☉	35,-
3415P	1 Fr. violettgrau mit gelbem Seidenfaden, sauber gestempelt, Kurzbefund Kimmel BPP: „...echt, gut, leichte Mängel (Schnitt), nicht repariert“, Mi. 850,-	18II Bynb ☉	170,-
3416P	1 Fr. grauviolett, saubere, farbfrische und ringsum gut weißrandige Marke mit zwei schwarzen Rautenstempeln, Fotobefund v.d. Weid „...überändiges Stück ...gut erhalten“, Mi. 850,-	18IIAys ☉	200,-
3417	1 Franken sitzende Helvetia gold, einwandfrei gestempelt, signiert Dietrich	28 ☉	35,-
3418	3 C. lebhaftgrau mit Kontrollzeichen 1X in MiF mit 2 C. auf 5 C, GSK als Auslandskarte aus NEUCHATEL 9.12.03 nach Leipzig, signiert Abt BPP	51Xb,u.a. ☒	30,-
3419P	Gebirgslandsschaften, alle 3 Werte in ungebrauchter Kabinetterhaltung, selten! (900,-)	121/123 *	300,-
3420	Pro Juventute 1915, beide Werte in ungebrauchter Kabinetterhaltung, 110,-	128/29 *	30,-
3421	Pro Juventute kpl. tadellos gestempelt	128/29 ☉	34,-
3422	Pro Juventute komplett sauber ungebraucht	130/32 *	54,-
3423P	Pro Juventute 1916 tadellos gestempelt	130/32 ☉	50,-
3424	Pro Juventute tadellos gestempelt	143/44 ☉	16,-
3425	Pro Juventute komplett tadellos gestempelt	172/74 ☉	25,-
3426P	20 und 30 C. „Pro Juventute 1921“ zusammen auf R-Brief von SENTIER 15.1.22 nach Deutschland mit Rücks. Devisenzensur sowie Ak-Stpl. v. Esslingen 17.1.22, diverse Spuren	173 (2), 173 ☒	30,-
3427	Pro Juventute 1922 kpl. tadellos gestempelt	175/78 ☉	33,-
3428P	NABA-Block tadellos auf Briefstück mit sauberem SST 4. X. 34, Fotoattest Marschand BPP: „...echt und einwandfrei“, Mi. 750,-	Bl.1 △	260,-
3429	Pro-Patria 1951 kompletter postfrischer Kabinett-Viererblocksatz	555/59VBl. **	36,-
3430P	Lunaba Block 14, tadellos postfrisch	Bl.14 **	100,-
3431	Lausanne-Block tadellos postfrisch	Bl.15 **	48,-
3432	Block 15 auf FDC deutsch	Bl.15 ☉	60,-
3433	INTERNABA-Block 1974, 45mal gest. u. originalverpackt von der Wertzeichenstelle, Mi. 247,- EUR	Bl.22 ☉	40,-
3434	Gotthart-Tunnel, 10 gest. Kleinbögen, Mi. 70,- EUR	1214/15KB	15,-

## Markenheftchenblätter Schweiz

3435	Markenheftchenblatt ohne Rand, Teilwellenstempel	29x ☉	40,-
------	--	-------	------

## Schweiz Flugpost

3436	1932, Foto „Die Erfolgreiche Schweizerstaffel...“ - Intern. Flugmeeting Zürich mit 2 e. U. von Hauptmann Koepeke und Oberleutnant W.Farner	☒	30,-
------	--	---	------

## Europ. Amt der Vereinten Nationen

3437P	80 C. - 10 Fr., kpl. tadellos ungebraucht	12/20 *	75,-
-------	---	---------	------

## Triest Zone B

3438P	ZWANGSZUSCHLAGSMARKEN, 2 (Din) Rotes Kreuz, Doppeldruck des Roten Kreuzes, nach FA Zrinjscak „...in einwandfreier postfrischer Erhaltung und ist echt. Ich habe doppelt signiert“, nur wenige Stücke bekannt!	ZZ5DD **	200,-
-------	---	----------	-------

## Vatikan

3439	Pius XI., Serie komplett einwandfrei gestempelt, Mi. 100,-	1/14 ☉	30,-
3440	Freimarken 1933, Serie komplett einwandfrei gestempelt, Mi. 100,-	21/38 ☉	30,-
3441P	Juristenkongress, Serie komplett tadellos vom rechten Rand, Nr. 50 leichte Fingerabdrücke, ansonsten tadellos, Mi. 800,-	45/50 **	220,-
3442	Juristenkongress, Serie komplett einwandfrei gestempelt, Mi. 100,-	45/50 ☉	30,-
3443	Kath. Presse, Serie komplett einwandfrei gestempelt, Mi. 100,-	51/58 ☉	30,-
3444	Archäologie, Serie komplett einwandfrei postfrisch, Mi. 190,-	67/72 **	60,-
3445	Tod von Papst Pius, Serie komplett einwandfrei postfrisch, Mi. 150,-	73/79 **	45,-
3446	Basiliken, Serie komplett einwandfrei postfrisch, Mi. 140,-	149/60 **	45,-
3447P	UPU, Serie komplett postfrisch aus der Bogenecke, tadellos postfrisch, Mi. 190,-	161/62 **	70,-
3448P	Decretum Gratiani, Serie komplett tadellos postfrisch, Mi. 450,-	185/86 **	120,-
3449	Block 1 postfrisch, kleiner herstellungsbedingter Papiereinschluss, tadellos postfrisch, Mi. 240,-	Bl.1 **	60,-
3450	Porto 60 C. auf 2 Lire tadellos postfrisch	P5 **	25,-

## Brasilien

3451	2000 R. auf 1000 R. Freimarke in MiF mit 2x 200 R. blau auf Einschreiben-Auslandsvordruckbrief aus RIO DE JEINEIRO 24.4.07	137,167(2) ☒	25,-
------	--	--------------	------

## Ceylon

3452P	2 P. gelbgrün, gestempelter Kabinettwert mit vollen Rändern, tadellos, gepr. Engel, Mi. 140,-	3ya ☉	50,-
3453P	6 P. braunviolett, sauber gestempelter Kabinettwert in frischer Erhaltung, minimal lupenrandig, ansonsten teils breitrandig, Mi. 200	6ya ☉	70,-

## China

3454P 1938, Vordruck-Geld-Quittung des Kanton Sanitarium mit Hakenkreuz und Stempelmarke, Spuren ✉ 50,-

## Nord-Jemen

3455 50 B. Grenoble und 50 B. Adenauer; je im offiziellen Folder (numeriert) der Postverwaltung; gedruckt auf Goldfolie und tadellose Erhaltung; Mi. nur für 612A,629A \*\* 32,-  
Marken in DM 180,-

## Nordjemen Porto

3456 6 B.- 1 R. mit Aufdruck; postfrischer Satz in tadelloser Erhaltung; Mi. in DM 150,- 20/24 \*\* 24,-

## Kap der guten Hoffnung

3457P 1 P. mattbräunlichrot, stark gelbliches Papier, sauber gestempelter Wert mit kleinen Einschränkungen, Mi. 350,- 1lwb ☉ 70,-  
3458P 1 P. karminrosa, sauber gestempelter Wert, 2 Seiten vollrandig, 1 Seite angeschnitten, Mi. 450,- 1lyd ☉ 120,-

## Barbados

3459P 1/2 P. dunkelgrün, bläuliches Papier, vollrandiger Kabinettwert mit Nummernstempel „1“, Mi. 450,- 1xb ☉ 150,-

## USA

3460P 1 C. GSK Grant mit Zusatzfrank. 73 u. Rück. Color-Litho Worlds Columbian Exposition „The Electrical Building“ von Chicago 9.10.1893 nach London/GB PC 6 ✉ 70,-  
3461 2 C. braun, tadellos ungebr. 49 \* 15,-  
3462 15 C. Kolumbus, ungebr. kl. helle Stelle, bildseitig attraktiver Wert, Mi. 220,- 81 \* 40,-  
3463 City Express, 5 C. blau, ungebr. Tete-beche-Paar, linke Marke mit stärkerem Bug, noch feinst (\*) 150,-

## Zubehör Allgemein

3464 SCHWANENBERGERS illustriertes Briefmarken-Sammelbuch, erhaltend 11800 Markenfelder auf 360 Seiten, illustriert mit 4200 Markenabbildungen (bis ca. 1900-1901), 335 Wasserzeichen, 125 Wappen, 48 Porträts etc., gute Gesamterhaltung 20,-

## Zubehör Leuchtturm

3465 BUND-ZEHNERBOGEN AB 1994, 47 sehr gut erhaltener Leuchtturm Falzlosblätter aus ZB1-ZB8, hoher Neupreis, wenig angeboten, Gelegenheit 30,-  
3466 BUND: 1949-1996, kompletter gut erhaltener Leuchtturm Falzlosvordruck in 2 schwarzen Klemmbindern mit zahlr. postfr. Marken aus 1957-1968 u.a. 1958-1960 kpl. (Mi. 280,-), alleine das Zubehör schon Neupr. ca. 370,- Euro 90,-  
3467 BUND: 1949-1986, kompletter Leuchtturm Falzlostext im blauen Klemmbinder, enthalten ist eine ab ca. 1960/78 kpl. postfrische Sammlung (Postfr. ☉ 100,-  
500,- DM), Mi. über 900,- + Zubehör ca. 200,- Euro

## Zubehör Lindner

3468 UNO GENF, 1969-1983, sehr gut erhaltener gebrauchter kpl. Lindner T Falzlosvordruck Gebot

## Zubehör Safe

3469 Deutsche Kolonien und Auslands Postämter, Luxus-Album mit SAFE Dual Blättern, kpl. 70,-

## Münzen

3470 2002-05, Kursmünzensätze Bund, je komplett A, D, F, G, J, also 20 Platten 100,-  
3471 **Kleine Münzsammlung Indien, dabei 13 Gold-Fanams und 38 andere indische Münzen, Fundgrube!** 350,-

## Münzen Bund

3472 1983-85, 3 Kursmünzensätze in polierter Platte, 12 Platten komplett (je A, D, F, G, J) 100,-  
3473 1986-87, 2 Kursmünzensätze in polierter Platte komplett, 8 Platten (je D, F, G, J) 70,-  
3474 1988-90, 3 Kursmünzensätze polierte Platte komplett, 12 Platten (je D, F, G, J) 100,-  
3475 1991, Kursmünzensatz in polierter Platte, 5 Platten (A, D, F, G, J) komplett 45,-  
3476 1992, Kursmünzensatz in polierter Platte, 5 Platten (A, D, F, G, J) komplett 45,-  
3477 1993, Kursmünzensatz in polierter Platte, 5 Platten (A, D, F, G, J) komplett 45,-  
3478 1994, Kursmünzensatz in polierter Platte, alle 5 Platten (A, D, F, G, J) komplett 45,-  
3479 1995, Kursmünzensatz in polierter Platte komplett, 5 Platten (A, D, F, G, J) 280,-  
3480 1996, Kursmünzensatz in Stempelglanz, alle Platten (A, D, F, G, J) komplett 50,-  
3481 1996, Kursmünzensatz in polierter Platte, alle 5 Platten (A, D, F, G, J) komplett 45,-  
3482 1997, Kursmünzensatz in Stempelglanz, alle Platten (A, D, F, G, J) komplett 50,-  
3483 1997, Kursmünzensatz in polierter Platte, alle 5 Platten (A, D, F, G, J) komplett 45,-  
3484 1998, Kursmünzensatz in Stempelglanz, alle Platten (A, D, F, G, J) komplett 50,-  
3485 1998, Kursmünzensatz in polierter Platte, alle 5 Platten (A, D, F, G, J) komplett 45,-  
3486 1999, Kursmünzensatz in Stempelglanz 5 Platten A, D, F, G, J komplett 50,-  
3487 1999, Kursmünzensatz in polierter Platte, alle 5 Platten (A, D, F, G, J) komplett 45,-  
3488 2000, Kursmünzensatz in Stempelglanz, 5 Platten A, D, F, G, J komplett 50,-  
3489 2000, Kursmünzensatz in polierter Platte, alle 5 Platten (A, D, F, G, J) komplett 45,-  
3490 2001, Kursmünzensatz in Stempelglanz, alle 5 Platten (A, D, F, G, J) komplett 50,-  
3491 2001, Kursmünzensatz in polierter Platte, alle 5 Platten (A, D, F, G, J) komplett 45,-

## Goldmünzen

3492FP 1911, 20 Francs Frankreich, Goldmünze (6,4516g/0,9 Fein) 60,-  
3493FP **1915, 100 Corona Österreich, Goldmünze (33,8753g/0,9 Fein/0,9803 Unze)** 400,-  
3494FP **1945, 50 Peso Mexiko, Goldmünze (41,6666g/0,9 Fein/1,2067 Unze)** 450,-  
3495FP 1959, 10 Peso Mexiko, Goldmünze Hidalgo (8,3333g/0,9 Fein) 90,-  
3496FP 2002, 100 Euro „Übergang zur Währungsunion“ - erste deutsche Euro Goldmünze, 1/2 Unze Feingold, ST 160,-  
3497FP 2002, 100 Euro „Übergang zur Währungsunion“ - erste deutsche Euro Goldmünze, 1/2 Unze Feingold, ST 160,-  
3498FP **2002, 200 Euro „Übergang zur Währungsunion“ - erste deutsche Euro Goldmünze, 1 Unze Feingold, ST** 500,-  
3499FP BELGIEN, 20 Franc Leopold II, 3 Goldmünzen 1871, 1876, 1877, ss 150,-  
3500FP CHILE 1970, 100 Pesos Goldmünze (20,3397/0,9 Fein) 200,-  
3501FP GROSSBRITANNIEN 1966, Sovereign Elizabeth II, Gold (Fein 7,32), vz 80,-  
3502FP GROSSBRITANNIEN, 1904, 1/2 Sovereign Edward VII, Goldmünze (3,9940g/0,9170 Fein) ss-vz 50,-  
3503FP **KANADA 1981, 50 Dollar Elizabeth II 1 Unze Gold (Fein 31,1), ST** 350,-  
3504FP **KANADA 1981, 50 Dollar Elizabeth II 1 Unze Gold (Fein 31,1), ST** 350,-  
3505FP **KANADA 1981, 50 Dollar Elizabeth II 1 Unze Gold (Fein 31,1), ST** 350,-  
3506FP **KANADA 1981, 50 Dollar Elizabeth II 1 Unze Gold (Fein 31,1), ST** 350,-  
3507FP KANADA, 1967, Jubiläumsset von 7 Münzen 1 Cent bis 20 Dollar (18,2733/0,9 Feingold/0,5288 Unze), der Rest fast nur Silber im pass. Schmuckkasten 200,-  
3508FP PREUSSEN, 1888, 10 Mark Friedrich Wilhelm, Gold (3,982 g), ss J 242 ss 50,-  
3509FP PREUSSEN, 1888, 20 Mark Friedrich III, Gold (7,96 g), vz J 248 vz 90,-

# Sammlungsauktion

## Hinweis:

Auktion und Besichtigung finden in unseren eigenen Räumen in der Joachimstraße 7 statt. **Besichtigungszeiten** sind am **03.01. bis 04.01.2008 jeweils von 9 - 17 h. Am Auktionstag, dem 05.01.2008 können Sie ab 10 h besichtigen, bis das jeweilige Los zum Aufruf kommt!** Für auswärtige Besichter ist nach Vereinbarung auch Besichtigung zu früheren Terminen möglich!

## Bitte beachten Sie:

Sammlungen, Sammellose oder sonstige Engroslose können wegen des erforderlichen Zeitaufwandes nicht so exakt bearbeitet und beschrieben werden, wie das für Einzellöse möglich ist. Dies ist im Ausrufpreis berücksichtigt. Wir weisen darauf hin, daß Sammellose bei uns wie branchenüblich "wie besehen" versteigert werden. **Reklamationen von Sammellosen sind ausnahmslos nicht möglich!**

Wir empfehlen dringend, Sammellose zu besichtigen oder besichtigen zu lassen.

## Der „Lannesdorf“-Bestand

3510	ALTDEUTSCHLAND bis BERLIN, kleiner Briefe- und Kartenposten in unterschiedlicher Erhaltung ab Vorphila, dabei Auslandsbriefe (u.a. Sachsen R-Brief nach Warschau), interessante Stempel, Frankaturen und Besonderheiten, ansehen!	✉	300,-
3511	BADEN 1851 - 1868, meist gestempelte Sammlung ab Nr. 1 auf Albenblättern, dabei u.a. Nr. 16 (signiert Pfenninger), einige Farben und Stempel sowie Landpost-Portomarken	☉/*	200,-
<b>3512</b>	<b>BAYERN 1852 - 1920, interessante, alte Sammlung auf Albenblättern mit guten Werten, interessanten Abstempelungen, Besonderheiten, Farben, Typen und Abarten, dazu noch netter Dienstmarkenteil und etwas Portomarken/Zusammendrucke, hoher Katalogwert!</b>	<b>***/☉</b>	<b>500,-</b>
3513	BRAUNSCHWEIG 1853 - 1865, meist gestempelte Sammlung ab Nr. 4 mit 26 Werten (teils doppelt gesammelt), hoher Katalogwert!	*/☉/△	200,-
3514	BREMEN 1856 - 1867, kleine Sammlung mit 12 Werten, dabei u.a. Nr. 4, 8, 9 und 11 gestempelt (u.a. signiert Müllermark).	*/☉/(*)	300,-
3515	HAMBURG 1859 - 1867, ungebrauchte und gestempelte Sammlung auf alten Albenblättern, dabei auch verschiedene Farben und Stempel	*/(*)/☉	150,-
3516	HANNOVER 1850 - 1864, meist gestempelte Sammlung ab Nr. 1 (2x) auf alten Albenblättern, dabei auch Prachtstücke inkl. Briefstücke und bessere Werte, u.a. Nr. 6, 7 (2x), 8 (2x), 13 (2x), Paar der Nr. 17 mit RZ und 20, hoher Katalogwert!	*/☉/△	300,-
3517	HELGOLAND 1867 - 1876, kleine ungebrauchte und gestempelte Sammlung mit 29 Marken (inkl. Neudrucke) Erhaltung, dabei auch bessere, gestempelte Werte (u.a. Nr. 11 und 12), ansehen!	*/(*)/☉	200,-
3518	LÜBECK 1859 - 1865, kleine Sammlung mit 12 Werten, ansehen!	*/(*)/☉	100,-
3519	MECKLENBURG-SCHWERIN und STRELITZ 1856 - 1864, ungebrauchte und gestempelte Sammlung in zum Teil unterschiedlicher Erhaltung, zusammen 13 Marken, Katalogwert summiert sich!	*/(*)/☉	100,-
3520	OLDENBURG 1852 - 1862, kleine, meist gestempelte Sammlung ohne Spitzen, einige Werte auch doppelt vorhanden, dabei verschiedene Typen und 2 Briefstücke sowie Probedruck Nr. 17 P 2 in braun!	*/☉/△	150,-
3521	PREUSSEN 1850 - 1867, ungebrauchte und gestempelte Sammlung auf alten Albenblättern mit auch verschiedenen Farben und interessante Stempel, einige Werte mehrfach vorhanden.	*/(*)/☉	150,-
3522	SACHSEN 1851 - 1863, meist gestempelte Sammlung auf alten Albenblättern, dabei 3x Nr. 2 und voll- bis breitrandige Nr. 13, einige Werte doppelt vorhanden, dazu noch Farben und auch klare Entwertungen	*/☉/△	150,-
3523	SCHLESWIG HOLSTEIN 1850 - 1865, kleine, ungebrauchte und gestempelte Sammlung ab Nr. 2 (ungebraucht), ansehen!	*/☉	200,-
3524	THURN und TAXIS 1852 - 1866, meist gestempelte Sammlung ab Nr. 1 auf alten Albenblättern ohne die Spitzen, solider Grundstock	*/(*)/☉	100,-
3525	WÜRTTEMBERG 1851 - 1923, recht umfangreiche, ungebrauchte und gestempelte Sammlung ohne Spitzen auf alten Albenblättern ab Nr. 1 (2x), dabei einige mittlere Werte und auch verschiedene Farben und Typen, solider Grundstock, der Katalogwert summiert sich!	*/☉	200,-
3526	NDP 1868 - 1870, ungebraucht und gestempelte Sammlung auf alten Albenblättern inkl. Dienstmarken und Elsass-Lothringen, ansehen!	*/☉/△	120,-
<b>3527</b>	<b>DEUTSCHES REICH 1872 - 1945, umfangreiche, meist ungebraucht und gestempelte Sammlung auf alten Albenblättern, dabei schöner Brustschildteil ab Nr. 1, Germania mit Nr. 66, 82 B (mit NG) und VI, Inflatteil chancenreich mit einigen Besonderheiten, ab 1924 mit vielen guten und kompletten Ausgaben. Dazu guter Teil Dienstmarken und etwas Zusammendrucke, wir sahen viel einwandfreies Material inkl. postfrischer Ausgaben - hoher Katalogwert!</b>	<b>***/☉</b>	<b>2400,-</b>
<b>3528</b>	<b>DEUTSCHE KOLONIEN, China bis Togo, ungebrauchte Sammlung mit einigen kompletten Ausgaben, vielen Markwerten und auch Farben, wenige Doubletten dabei, meist saubere Erhaltung, ca. 3600,-</b>	<b>*</b>	<b>500,-</b>
3529	DEUTSCHE POST IN CHINA, ungebrauchte und gestempelte Sammlung ab Vorläufer, dabei viele Dollar-Werte, Typen und auch bessere Werten, meist saubere Erhaltung, ca. 1700,-	*/☉/△	250,-
<b>3530</b>	<b>DEUTSCHE POST IN MAROKKO, ungebrauchte und gestempelte Sammlung mit einigen besseren Werten, u.a. Nr. 23 ungebraucht, 20 II, 47 b und 52 (jeweils gestempelt), meist sauber in der Erhaltung, ca. 2500,-</b>	<b>*/☉</b>	<b>350,-</b>
3531	DEUTSCHE POST IN MAROKKO, ungebrauchte und gestempelte Sammlung auf alten Albenblättern, dabei komplette Ausgaben, hohe Peseten-Werte auch bessere Marken, u.a. Nr. 40, 43 und 44 gestempelt, durchgehend sauber in der Erhaltung, ca. 2000,-	*/☉/△	300,-
3532	DEUTSCH-NEUGUINEA, kleine ungebrauchte und gestempelte Sammlung mit Nr. 1-6 (ungebraucht und gestempelt komplett), 7-23 (ohne 19) ungebraucht sowie 7-14 gestempelt, ca. 500,-	*/☉	75,-
3533	DEUTSCH-SÜDWESTAFRIKA, ungebrauchte und gestempelte Sammlung mit besseren Werten auf Albenblättern, dabei u.a. I/II, 16-23 ungebraucht und gestempelt, dazu noch einige Farben und Zähnungsunterschiede, durchgehend sauber, ca. 1850,-	*/☉	280,-
<b>3534</b>	<b>DEUTSCH-OSTAFRIKA, ungebrauchte und gestempelte Sammlung auf Albenblättern, dabei u.a. 1-5 ungebraucht, 11-21 und 37 gestempelt sowie Schülke-Nachdrucke komplett (ohne Gummi), meist sauber, ca. 2300,-</b>	<b>*/☉</b>	<b>350,-</b>
3535	KAMERUN, ungebrauchte und gestempelte Sammlung mit Farben, einigen Markwerten und auch 2 Marken Britische Besetzung, durchgehend sauber auf Albumblättern, ca. 670,-	*/☉	100,-
3536	KAROLINEN, kleine ungebrauchte und gestempelte Sammlung auf Albenblättern mit u.a. 2-4I ungebraucht, 1-6II ungebraucht und gestempelt komplett sowie 16-18 gestempelt, durchgehend gute Erhaltung und die besseren Werte oft signiert, ca. 1700,-	*/☉	250,-
3537	KIAUSCHOU, ungebrauchte und gestempelte Sammlung ab Vorläufer, dabei auch einige Markwerte und bessere Marken, ca. 1200,-	*/☉	170,-
3538	MARIANEN, kleine ungebrauchte und gestempelte Sammlung mit u.a. Nr. 3 I, 1-6 II und 7-19 ungebraucht, durchgehend sauber in der Erhaltung, ca. 1100,-	*/☉	190,-
3539	MARSHALL-INSELN, ungebrauchte und gestempelte Sammlung auf Albenblättern, dabei Vorläufer Nr. V46 auf Briefstück und 13-25, meist saubere Erhaltung, Aufdrucke zum Teil mit Signaturen, ca. 1500,-	*/☉	230,-
3540	SAMOA, kleine ungebrauchte und gestempelte Sammlung mit u.a. Nr. 1-6 ungebraucht und 5/6 gestempelt, saubere Erhaltung, ca. 535,-	*/☉	80,-
3541	TOGO, ungebrauchte und gestempelte Sammlung, dabei Nr. 1-6 ungebraucht und gestempelt komplett, 7-19 ungebraucht, 17 und 18 gestempelt, meist saubere Erhaltung, ca. 850,-	*/☉	120,-
3542	BESETZUNG I. WK und ABSTIMMUNGSGEBIETE, kleine ungebrauchte und gestempelte Sammlung auf alten Albenblättern mit guten Ausgaben, Besonderheiten und Farben/Typen, recht hoher Katalogwert, wobei etliche Aufdruckausgaben zurückhalten bewertet wurden!	*/☉	300,-
<b>3543</b>	<b>DANZIG 1920 - 1939, alte, meist ungebraucht und gestempelte Sammlung auf Albenblättern, dabei verschiedene Farben, einige Besonderheiten und auch bessere Werte, dazu noch Dienst- und Portomarken, durchgehend sauber in der Erhaltung, der Katalogwert summiert sich!</b>	<b>*/**/☉</b>	<b>400,-</b>
3544	MEMEL 1920 - 1939, meist ungebrauchte und gestempelte Sammlung auf Albenblättern, dabei einige kleine Besonderheiten, verschiedene Farben und Typen auch mittlere Werte, durchgehend sauber!	*/**/☉	200,-
<b>3545</b>	<b>SAARLAND 1920 - 1959, umfangreiche ungebraucht/postfrische Sammlung auf Vordruckblättern, dabei gute Ausgaben (u.a. Nr. 30 signiert Burger BPP), ab 1947 meist postfrisch und fast komplett inkl. Dienstmarken, dazu unberechnet Block 1 und 2 mit Falschstempel (signiert Ney BPP), ca. 4900,-</b>	<b>*/**</b>	<b>850,-</b>
<b>3546</b>	<b>SAARLAND 1921 - 1958, interessanter Briefe- und Kartenposten mit über 50 Stück, dabei Bedarfspost, Satzbriefe, FDC's, MK und weitere Besonderheiten, als Spitzenstück sahen wir die Nr. 297-98 auf R-Brief, bunte Mischung mit Substanz!</b>	<b>✉</b>	<b>400,-</b>

3547	SAARLAND 1920 - 1959, umfangreiche, meist ungebrauchte und gestempelte Sammlung auf alten Albenblättern, dabei gute Werte und auch komplette Ausgaben (auch in postfrischer Erhaltung), durchgehend saubere Erhaltung, guter Grundstock!	***/⊙	300,-
3548	<b>BESETZUNG II. WK, meist ungebrauchte und gestempelte Sammlung mit einigen guten Ausgaben und Gebieten (u.a. Laibach ungebraucht komplett), dabei auch postfrische Ausgaben in einwandfreier Erhaltung und etwas Feldpost, solider Grundstock mit hohem Katalogwert!</b>	***/⊙	500,-
3549	LOKALAUSGABEN 1945 - 1946, kleine Grundstocksammlung auf alten Albenblättern von Cottbus bis Strausberg, dabei einige komplette Ausgaben (auch postfrisch) und Blockausgaben	***/⊙	120,-
3550	<b>SBZ 1945 - 1949, meist ungebrauchte und gestempelte Sammlung auf Albenblättern ohne die großen Spitzen, dabei aber u.a. Block 4 und 2x 6, dazu einige ungezähnte Werte und etliche Farben, Zählungen und weitere Besonderheiten, etwas für die Spezialisten!</b>	***/⊙	400,-
3551	<b>DDR 1949 - 1982, recht umfangreiche ungebraucht/postfrische und gestempelte Sammlung auf alten Albenblättern, dabei viele Anfangsausgaben inkl. Blockausgaben mehrfach sowie kleine Besonderheiten dabei, gute Erhaltung - hoher Katalogwert!</b>	***/⊙	450,-
3552	<b>FRANZÖSISCHE ZONE, meist ungebrauchte und gestempelte, alte Sammlung auf Albenblättern, dabei auch postfrische Ausgaben sowie alle Blockausgaben, gestempelte Ausgaben zum Teil eher fraglich, bitte eingehend besichtigen, hoher Katalogwert!</b>	***/⊙	350,-
3553	BIZONE 1945 - 1948, interessante, meist ungebraucht und gestempelte Sammlung mit einigen guten Werten, Besonderheiten und Plattenfehlern, durchgehend sauber auf alten Albenblättern, recht hoher Katalogwert!	***/⊙	200,-
3554	<b>BERLIN 1948 - 1978, interessante alte Sammlung auf Albenblättern mit vielen guten Ausgaben, dabei bei den Anfangsausgaben fast alle Sondermarken ab Nr. 61 mehrfach vorhanden, dazu einige Bedarfsbriefe und weitere Besonderheiten, sehr hoher Katalogwert!</b>	***/⊙	1500,-
3555	<b>BUND 1949 - 1979, umfangreicher Sammlungsbestand mit vielen guten Ausgaben auf alten Albenblättern, Anfangsausgaben meist mehrfach und Posthorn wohl einmal postfrisch komplett (unsigniert !), dazu einige weitere Besonderheiten, wenige Briefe und auch Zusammen-drucke (Heuss), saubere Erhaltung und der Katalogwert ist sehr hoch!</b>	***/⊙	1800,-

## Nachlässe/Fundgruben

3556	<b>EUROPA - NACHLASS in 3 Kartons mit Schwerpunkt bei den postfrischen Sammlungen Belgien, Luxemburg, Österreich, Schweiz, Bund und Berlin etc., weiter sahen wir diverse wertvolle Dublettenbücher, u.a. III. Reich mit Block 11(10x postfrisch), ansehen und kalkulieren!</b>		2500,-
3557	<b>BONN-NACHLASS **/o/* in 7 SAFE- u. 1 Leuchtturm- bzw. 1 Lindner-Vordruck, dabei eine Sammlung DR u. Gebiete u.a. Nothilfe- u. WHW-Sätze, Berlin 1949/90 inkl. Goethe, Glocke u. ab 1960 kpl., Bund 1960/1983 ** kpl., 1945-1990 gest., ab 1954 fast kpl., DDR 1960-1981 gest. fast kpl., 6 Jahresszusammenstellungen, ETB's u. zahlr. Ministerkarten, etc.</b>		800,-
3558	<b>KLEINER GEHALTVOLLER NACHLASS in 7 Bänden u.a. eine Berlin Sammlung mit kpl. gest. Rotaufdruck (MiNr. 21/34 gepr.) u. ab 1952-1987 augenscheinlich kpl., Bund ab MiNr. 117 u. von 1955-1968 ** kpl. sowie eine Motivsammlung Oly. Spiele 1994 in 3 Bänden, hoher Katalogwert</b>		500,-
3559	<b>DOUBLETTEN und RESTE auf Albenblättern, Auswahlheften, Tüten usw. in loser Schüttung im Karton. Der Schwerpunkt liegt bei Deutschland ab Altdeutschland bis 1945, dabei auch u.a. Dt. Kolonien, keine Spitzenware, aber sehr viel Menge!</b>	⊙/**	500,-
3560	<b>2 große Kisten voll mit Material, meist in Steckbüchern und in alten Vordruckalben wobei der Schwerpunkt bei den Dubletten liegt, dabei aber viel altes Material, etwas für den Sammler mit Zeit!</b>	⊙/**	500,-
3561	<b>EUROPA-Nachlass in 5 Kartons mit Teilsammlungen Deutschland (ab III. Reich bis Bundesrepublik inkl. DDR und Berlin), Belgien, Schweiz und Österreich, dazu moderne Belege (FDC und ETB's) sowie etwas Allerlei, bitte ansehen!</b>		400,-
3562	<b>VIEL INVESTIERT hat der Sammler des hier angebotenen Postens, der insgesamt 5 Kartons füllt. Neben reichlich ETB's finden Sie vor allem postfrische Sammlungen von Westeuropa sowie modernes Bund &amp; Berlin mit vielen DM- Nominale, den Rest entdecken Sie beim Besichtigen - also ansehen und kalkulieren!</b>		400,-
3563	DAS GLÜCK IN TÜTEN? Moderner Bestand mit zahlreichen Abo-Sendungen aus Liechtenstein und Vatikan, natürlich auch Bund & Berlin dürfen nicht fehlen, sicherlich sehr hoher Einstandspreis, ansehen und kalkulieren!		200,-
3564	DEUTSCHLAND - SAMMLERBESTAND in 3 Kartons ab III. Reich bis Bund & Berlin mit etlichen modernen Belegen, alles was der Sammler zusammengetragen hat, nichts gerechnet, viel Material für wenig Geld!		200,-
3565	Die „Reste“ einer interessanten Einlieferung mit Motiv-Marken/Belege, meist zum Thema Flugpost, dabei ältere Marken, u.a. D. Reich Halbamtliche Flugmarken Nr. 1A und 5!	*/⊙/✉	100,-

## Briefposten

3566	<b>Deutschland mit Schwerpunkt D. Reich, sehr interessanter Belegeposten ab Brustschild bis ca. 1945, dabei EF, R-Briefe, Frankaturen inkl. Zeppelin, AK, Besonderheiten, GSK, KGF-Briefe, Zensuren, Nebengebiete usw., fast 100 Belege mit Substanz!</b>	✉	500,-
3567	Interessanter Briefposten, meist Übersee Luftpostbriefe, wenig Deutschland, dabei einige interessante Belege!		200,-
3568	AM-Post bis Bauten, über 30 Belege und einige VS mit interessanten Stücken, u.a. 3 Wertbriefe und 6 R-Belege sowie als Spitzen-Beleg Block 1a portugiesisch auf R-Brief aus Augsburg, ansehen!	✉	200,-
3569	Flugpost, 28 Belege mit Schwerpunkt Deutschland vor 1945, dabei aber auch z. B. 2 Belege Raketenpost England 1934, ansehen!	✉	100,-
3570	Postkarten Bundesrepublik 60/80er Jahre ca. 1500 Stück in zwei Schuhkartons	✉	100,-
3571	Alle Welt mit Schwerpunkt Deutschland, 45 Belege mit R-Briefen, interessante Stempel, Zehnfachfrankaturen usw. meist aus dem Bedarf!	✉	80,-
3572	Deutsche Schiffspost 1926-31, 20 Belege mit diversen Schiffspost-Stempeln als Entwerter bzw. Nebenstempel, dabei Bedarfspost, bunte Mischung!	✉	40,-
3573	Deutsches Reich, kleines „Reste-Lot“ mit 15 Belegen inkl. einer Vorderseite mit Zwischenstegpaar der Nr. 42	✉	25,-

## Alle Welt

3574	Karton mit über 2 kg papierfreien Sonder- und Freimarken, sehr sortenreich, Fundgrube	⊙	30,-
------	---	---	------

## Europa

3575	NORDEUROPA - gest. Viererblock- Bestand im Steckbuch, u.a. größere Einheiten Dänemark, Island u. Norwegen, ansehen!		Gebot
------	---	--	-------

## Osteuropa

3576	2 Steckbücher mit gest. Viererblöcken u. größeren Einheiten, schöne Motive	⊙	Gebot
------	--	---	-------

## Ansichtskarten

3577	<b>Ca. 230 Ansichtskarten meist vor 1945, dabei einige bessere Karten aus der Köln-Bonner-Region, Fundgrube!</b>		400,-
3578	MOTIV-ANSICHTSKARTEN, Bestand von fast 1300 ungebrauchten s/w Ansichtskarten, fast alles Vorkriegskarten mit reichlich I. WK, enthalten sind u.a. Fotokarten mit Kinder & Frauen, Portraitkarten, Landschaften, Mode, große Meister, etc., gute Gesamterhaltung	✉	150,-
3579P	BADEN WÜRTTEMBERG, 1892/1911, Partie von 20 gelaufenen meist besseren bzw. Spitzen Karten, teils color u.a. Gruss aus Leichtenthal, Lahr, Rastatt, Schwarzenburg, Baden-Baden, weiterhin Lawn Tennisplatz.	✉	120,-
3580	MOTIV-ANSICHTSKARTEN, I/II. Weltkrieg, Bestand über 800 ungebrauchten s/w zumeist deutschen Ansichtskarten, dabei viele Karten aus 1915-1925, u.a. Fotokarten mit Kinder & Frauen, Portraitkarten, Mode, Trachten, Landschaften, Mode, große Meister, etc., etwas Ausland, gute Gesamterhaltung	✉	100,-

## Motive

3581	100 JAHRE TELEFON 1876-1976, zweibändige Borek-Abo-Sammlung mit über 80 Seiten, sämtliche Ausgaben sind postfr. u. auf Brief vorhanden, fast nur Überseeausgaben mit einigen besseren Sätzen u. Blockausg. u.a. Uruguay, Libyen, etc., hoher Anschaffungspreis	**/⊙	100,-
3582	Royal Wedding - Prinz Charles und Lady Diana, tadellose Sammlung in 4 Borek-Alben mit Schubert, enthalten sind postfr. Ausgaben, Blocks, Numisbriefen u. FDC aus aller Welt, nach Vordruck kpl., hoher Einstandspreis		200,-

## Europa-Union

3583	<b>1958 - 1981, nach altem Borek Falzlosvordruck, bis auf Liechtenstein 1960 u. Span. Andorra 1972 augenscheinlich kpl. postfrische Slg (Mi. ca 5.000,-) in 3 Bänden, ferner noch zahlr. Mitläuferausgaben, diese blieben völlig unbewertet</b>	**	400,-
3584	<b>1956-71, saubere postfrische Sammlung von 1956-71, bis auf Luxemburg 1956 komplett in tadelloser Erhaltung. Günstiger Ausruf!</b>	**	350,-

- 3585 KSZE/NATO/Skandinavische Gemeinschaftsausgaben 1952/89; fast nur postfrische Sammlung im Lindner Falzlosalbum mit Schuber; dabei eine Reihe besserer Ausgaben wie Bulgarien Bl. 84, 100, 106, 117; Rumänien Bl. 125, 144 sowie Ungarn Bl. 113AB; ferner einige Papier- bzw. Gummivarianten; sauberes Objekt in Aboqualität; Mi. über 1300,- \*\*/⊙ 250,-

## Deutschland

- 3586 **1900-1920, REICHSPOSTAMT, interessante kleine Sammlung mit Marken mit dieser Abbildung ab 1 Mk Reichspost über Dt. Auslandspostämter bis Nebengebiete, dabei bessere Marken, Stempel und auch komplette Bogen, Katalogwert ohne Besonderheiten (HAN usw.) ca. 4000,-** \*\*/\*/⊙ 600,-
- 3587 2 Briefealben mit über 100 ungebrauchten/gelaufenen Ganzsachen DR und BDR Gebot
- 3588 Briefealbum mit ca. 95 ungebrauchten Ganzsachen Gebot
- 3589 Steckbuch mit ca. 120 versch. gest. Viererblöcken BRD, Berlin; Nachkrieg ⊙ Gebot
- 3590 2 Briefealben mit ca. 130 Erstdags-, Erstflugbriefen sowie Briefe m. Sonderstempel ⊠ Gebot

## Bayern

- 3591 NÜRNBERG, Slg. m. 16 Retourmarken d. Commission für Rückbriefe u. des Kgl. Oberamt, dabei senkr. 4er-Streifen Commission \*/(\*) 60,-

## Braunschweig

- 3592 4 Postanweisungen, 1x Ganzsache gebraucht, 1x ungebraucht, dazu 2x als portofreie Dienstsache aus Gandersheim bzw. Schöningen ⊠ 30,-

## Mecklenburg-Schwerin

- 3593 6 GSU mit verschiedenen Stempel in unterschiedlicher Erhaltung (2x repariert), dazu 1 GUS mit Falschstempel, ansehen! ⊠ 50,-

## Schleswig-Holstein

- 3594 **Kleiner gestempelter Doublettenposten inkl. einiger schöner Briestücke ab Nr. 3, ca. 125 Werte (eine Nr. 16 wurde von uns nicht gerechnet) in teils stark unterschiedlicher Erhaltung, wir sahen aber auch etliche Prachtstücke und auch interessante Stempel, einige Werte schon signiert, Katalogwert ca. 7500,-, wobei wir z. B. bei der Nr. 18 nur die billigste Farbe gerechnet haben** ⊙/△ 600,-

## Thurn und Taxis



- 3595P 1852/66, überwiegend gest. Sammlung a. Safe-Vordruckseiten, nahezu kpl., wobei die letzte Ausgabe postfrisch vorhanden ist, mit dabei gute Werte wie 1/3, 18, 24, 25 (tiefgepr. Dr. Haferkamp), 27 usw. Mi. über 3300,- EUR 330,-
- 3596 1852/66; ungebrauchte Sammlung in guter Erhaltung auf 2 Blankoblättern, meist Neudrucke, schönes Vergleichsobjekt, Mi. 235 EUR (\*) 50,-

## Württemberg

- 3597 **Meist sauber gestempelte Sammlung mit etlichen guten Ausgaben (2x 18 Kr.-Werten), vielen Farbvarianten usw., einiges schon BPP-geprüft, schönes Objekt, ca. 6700,-** ⊙/△ 500,-
- 3598 **1851/1923, gut besetzte Sammlung im SAFE-Album mit Spitzenwerten, wobei der Teil nach 1874 unbewertet blieb, dabei u.a. 5 (gepr. Irrtenkauf), 20y usw., Mi. über 4500,- EUR** 450,-
- 3599 **1851/1920; überwiegend gestempelte Sammlung auf Lindner Falzlosblättern; dabei Mi. Nr. 1-5, 7-9, 11-14, 16-18, 25-28, 30-34, 39-41, 49, etc.; schöne Einstiegssammlung zum moderaten Ausrufpreis, Mi. ca. 4400 EUR** ⊙/△/\* 350,-

## Deutsches Reich Stempel

- 3600 1936, Lot von 16 AFS der Firma „Kanold - Die echten dicken Sahnebonbons“, je als gefaltete Rückwort mit 12 Pfg. Frankatur „BERLIN O 27... 3. bzw. 4. 1936“ gelaufen, alle mit Handwerbbestempel (nur zwei Doubletten), Spuren 25,-

## Deutsches Reich Generalsammlungen

- 3601 **1872 - 1945, umfangreiche, meist sauber gestempelte Sammlung im Vordruckalbum, über weite Strecken komplett mit vielen guten Werten, u.a. guter Brustschildteil mit auch Paaren, Farben und mit der Nr. 28 (Befund Hennies), 2x Nr. 66, Germania und Infla mit vielen Farben und Besonderheiten (teils schon signiert Infla Berlin, u.a. 209 Y). Ab 1923 fehlen nur 2 RM SAF und Block 1+2, durchgehend sauber und immer wieder kleine Besonderheiten dabei schönes Objekt mit hohem Katalogwert!** ⊙/△ 3500,-
- 3602 **Deutsche Reich 1872-1945, schöne gestempelte Sammlung in 2 Lindner-Falzlosalben, beginnend mit gutem Brustschildteil, dabei etliche 2 Kreuzer und 9 Kreuzer Werte, Germania und Infla nichts geprüft, aber teils spezialisiert geführt. Ab 1923 dann bis auf Block 2 komplett mit allen guten Werten und Blocks, danach Dienstmarkenteil ebenfalls komplett (bis auf D65) ab Nr. 1, im 3. Reich-Teil durch zahlreiche, auch bessere gebrauchte Propagandamarken aufgelockert. Eine Sammlung in durchweg guter Erhaltung mit zahlreichen schönen Stücken** ⊙ 2750,-
- 3603 **1872 - 1945, interessante gestempelte Prachtsammlung auf Vordruckblättern in frz. Sprache, ab Brustschild durchgehend sauber und oft sehr klaren Entwertungen (Inflateil nicht gerechnet), ab 1923 fast komplett mit u.a. Nr. 438-439, 456-458, 508-511 und 496-498 sowie Blockausgaben ab Nr. 4, davor u.a. schöne Nr. 66, dazu netter Dienstmarkenteil, schönes Objekt mit hohem Katalogwert!** ⊙ 1800,-
- 3604 **1872-1923: Sammlung inclusive Dienst sauber im Lindner-T-Falzlosalbum, dabei einige hundert verschiedene (farb-, typ-, stempel- oder gummi-)geprüfte Marken von Brustschilden bis Inflation mit über 3000,- Michel, u.a. Mi-Nr. 1, 6, 10, 16, 35b, 35c, 149bll usw. Gesamtwert über 5.500,- Michel.** ⊙/\*\* 800,-
- 3605 1872-1932: Sammlung im Lindner-Ringbinder in beiden Erhaltungen gesammelt, mit gutem Brustschildteil und weiteren kompletten Ausgaben, u.a. 351-54, 403-06, 407-09; Nothilfen sowie Dienstmarken fast komplett. \*/⊙ 150,-
- 3606 Karton mit ca. 500 g Tütenposten, viel Germania, sehr sortenreich ⊙ 40,-
- 3607 2 Steckbücher mit über 350 Viererblöcken u. größeren Einheiten, fast nur gest. Gebot

## Kaiserreich

- 3608 **1872 - 1923, Schaubek Vordruck mit sehr gut besetzter gestempelter Slg (etwas \* im Inflateil) mit 26 Brustschildwerten, Pfennige /Pfennig /Adler - Krone, saubere Zusammenstellung fast komplett bis Ende Infla. Michel wenigstens 4.000,- EURO** ex1/337 \*/⊙ 400,-
- 3609 1872-1918, interessanter ungebrauchter/postfrischer Sammlungsposten ab Brustschild, dabei bessere Werte, Oberränder und Viererblöcke. Die Erhaltung ist am Anfang etwas unterschiedlich, später dann durchgehend gut, feiner Posten mit Substanz, ca. 1350,- \*/\*\* 250,-

## Brustschilder

- 3610 **Hochinteressanter kleiner Posten mit 43 Marken und 2 Paaren (u.a. Nr. 14 auf Briefstück), dabei viele bessere Werte, u.a. 5x Nr. 1, 3x Nr. 6, 2x Nr. 10, 2x Nr. 16 und 2x Nr. 27 (nur billigste Farbe gerechnet), schönes Los, ca. 3750,-** ⊙/△ 350,-

## Krone/Adler

- 3611 2 Steckalben mit ca. 3400 Stck. gest. Werten ex Mi.Nr. 45-48, viele Farben und kl. Postorte ⊙ Gebot



## Germania

3612 1906-1907, knapp 100 gr. Briefausschnitte 20 Pf. Germania Friedensdruck mit nur Stempeldaten vor der „a“-Auflage, seltenes Angebot für den Kenner der Materie! 87lb,d △ 50,-

## Weimarer Republik

3613 Hindenburg, 13 Belege mit interessanten Stücken, dabei MiF mit Freistempeln, 2x 10 Pfg auf Feldpost-Päckchen usw. ✉ 30,-

## III. Reich

3614 1940/45, kpl. postfrische Slg. einschl. Dienst im Falzlos Album (Leuchtturm) und alle Blätter ab 1933 739/910 180,-

3615 1900-1945, interessante Partie im kl. Einsteckbuch, dabei auch Briefstücke, u.a. Mi. Nr. 695-697 mit Sonderstempel und vieles mehr \*\*/◎ 50,-

## DR Engros

3616 1 Pfg. Parteidienstmarke mit Wz, 100 Stück in 2 Bogenteilen, postfrisch, Pracht, 750,- D144(100) 110,-

3617 30 Pfg. Parteidienstmarke ohne Wz, 100 Stück in 2 Bogenteilen, postfrisch, Pracht, 400,- D164(100) 60,-

3618 6 Pfg WHW 1939, 150x in 3 postfrischen Bogen (1x gefaltet) 733(150) 30,-

## Dienstmarken Deutsches Reich

3619 1903-1944, interessante gestempelte Prachtsammlung mit vielen guten Werten, dabei u.a. mit Infla Prüfung Nr. 65, 75 Y, 83-88 und 95 Y. Die Erhaltung ist durchgehend gut - schönes Objekt mit hohem Katalogwert! ◎ 600,-

3620 1920-1933, fast ausschließlich gestempeltes Lot mit kpl. Ausgaben und einigen Besonderheiten ◎/\*\* 70,-

3621 1927-1932, kl. Lot mit 17 diversen Dienstmarken „Strohhut“ aus Mi.Nr. 114-129, dabei senkrechte und waagerechte Paare, viele Randstücke (15 Werte), Briefstücke (6 Stück) etc., Mi. 240,- 115etc. 25,-  
◎/✉

## Markenheftchenblätter Deutsches Reich

3622 1912/1945, ungebraucht/postfrische Sammlung mit ca. 80 verschiedenen Heftchenblättern, am Anfang meist ungebraucht und z. Teil in etwas unterschiedlicher Erhaltung, sonst feines Objekt mit hohem Katalogwert! \*\*/\* 800,-

## Marokko

3623 Interessante STEPELSAMMLUNG von ALKSASSAR bis TETUAN auf 32 Briefstücken, dabei u.a. ARSILA, FES-MELLAH (MAROKKO), FES-MELLAH MAROKKO a und TANGER (Marokko)\*\* △ 500,-

## Türkei

3624 1889/1908, gestempelte Partie mit 42 diversen Werten aus Mi.Nr. 6-52, davon 6 Markwerte, u.a. Nr. 20, 21, 23, 32 etc, ansehen! Mi. ca. 1.400,- ◎ 200,-

3625 1902-1909, 11 GSK, bedarfsgebraucht aus einer Korrespondenz aus JAFFA nach Erlangen, dabei 2x mit besserer Stempeltype (K2, 1x GSK mit Mängeln), in dieser Form nicht so häufig! ✉ 200,-

## Deutsch-Ostafrika

3626 1893/ 1919, vorw. gestempelte Partie mit 21 verschiedenen Werten aus Mi.Nr. 1-35, dabei u.a. Nr. 10 gestempelt, , 19 und 20 (beide ungebraucht) etc., ansehen! Mi. ca. 300,- ◎/\* 40,-

3627 Ungebraucht/postfrische Prachtsammlung mit guten und auch kompletten Ausgaben, Farben und H-Blätter 12/14A, saubere Erhaltung, ca. 1000,- \*/\*\* 200,-

## Deutsch-Südwest-Afrika

3628 Bis auf Nr. 9 und 20 in den Hauptnummern überkomplette ungebrauchte Prachtsammlung, dabei Nr. I/II, 30 B und 31b, schönes Objekt, ca. 1200,- \* 220,-

## Kiautschou

3629 Vorläufer, interessanter kleiner Posten mit 45 Werten lose gestempelt bzw. oft auf Pracht-Briefstücken, dabei saubere Entwertungen, bessere Werte (u.a. 3x Nr. V5II und 2x V6II), ca. 1300,- △ 200,-

## Danzig Engros-Ware

3630 Kogge gezähnt, kleiner Engros-Posten in unterschiedlichen Mengen, jeder Wert gepr. Infla Berlin: 63 (32), 64 (14) und 65 (3), 202,- ex63/65 30,-

3631 60 auf 75 Pfg Germania, 39x sauber gestempelt, gepr. Infla Berlin, 195,- 72(39) 25,-

3632 400 T. auf 100 Mk, kompletter postfrischer Bogen, 1x gefaltet, leicht angetrennt 161(100) 50,-

3633 100 Mill. auf 10 000 Mk, 2. Auflage, nur mit Reihenwertzahlen des Aufdruckes, kompletter postfrischer Bogen, 1x gefaltet 174(100) 100,-

3634 500 Mill. auf 10 000 Mk, 2. Auflage, nur mit Reihenwertzahlen des Aufdruckes, kompletter postfrischer Bogen, 1x gefaltet 176(100) 100,-

3635 Block 2 mit SST, 12x in b-Farbe, 2x in a-Farbe, jeweils sauber mit SST (1x Tagesstempel), Pracht Bl.2a /b 120,-  
◎

## Saar

3636 1953-59, komplett in tadellos postfrischer Erhaltung auf Lindner-Vordruckblättern, Mi. 144,- 341/448 30,-

3637 100 Fr. Heuss, Partie von 30 sauberen rundgest. Werten, Mi. 270,- Euro. 426 ◎ 30,-

3638 Wohlfahrt 1957, 100 postfrische komplette Prachtsätze in Bogen (gefaltet), 130,- 404/07(100) 25,-  
◎ \*\*

## Polen

3639 POLEN, 1945-1980, (ca.), gigantische Menge an Sonder- bzw. Motivmarken in 3 gr. vollgesteckten Einsteckbüchern sowie eine große Menge an kpl. Originalbögen, insgesamt um 9-10000 Werte, nichts gerechnet ◎ 100,-

## Deutsche Besetzung im 2. Weltkrieg

3640 BÖHMEN & MÄHREN bis ZANTE, recht umfangreiche ungebraucht/postfrische Pracht-Sammlung mit vielen kompletten und auch besseren Ausgaben, meist sauber auf Vordruckblättern, z. Teil schon signiert, ca. 4500,- \*\*/\* 1000,-

## Bad Gottleuba

3641 Kleine Zusammenstellung mit 21 ungebrauchten Werten inkl. 2 Zusammendruckern, nicht vollständig, dabei aber 10 Pfg Stichtiefdruck, meist signiert, unterschiedliche Erhaltung! \* 100,-

## Plauen

3642 Kleiner Doublettenposten, meist postfrisch und gestempelt, dabei kompletter Bogen Nr. 5 mit Plattenfehler I, ansehen! \*\*\*/⊙ 30,-

## Deutschland nach 1945

3643 Notstempel, Lot mit 12 Briefstücken und 5 losen Marken/Paaren, praktisch alles aus dem Bedarf, dabei Nachn.-Paketteil mit L1 „Jabel (Meckl.)“, ideal als Sammlungsergänzung geeignet! △ 100,-

## Französische Zone

3644 1945/1947 BOGENPOSTEN, sehr interessanter Bestand von über 150 postfrischen Bogen- /teilen der Allg. Ausgabe und Rheinland-Pfalz (1. Ausgabe), dabei Wapen-Freimarken mit Zwischensteg, komplette Schalterbogen mit Druckerzeichen etc., augenscheinlich seit mehreren Jahrzehnten nicht mehr angetastet und daher völlig undurchsucht auf Farben, Papiersorten, Plattenfehler und sonstige Besonderheiten - sicherlich Fundgrube für den Spezialisten! \*\* 300,-

3645 Allg. Ausgabe, Spezial-Slg. mit allen 50 Werten aus 1aw - 10bzz, alle besseren Werte entsprechend geprüft, als kpl. Slg. sehr selten! 1/13 \*\* 120,-

3646 Kleine Sammlung mit 1/12 postfrisch, Zwischenstegpaare, Bogenecken mit Druckdaten, gestempelte Viererblöcke und Besonderheiten, ansehen! \*\*\*/⊙/B 50,-

## Bund/Berlin

3647 1960-90, postfrische Sammlung beider Gebiete, komplett inklusive C/D Werten, Letterset und Blockmarken einzeln, ca. 2650.- \*\* 160,-

## Bund

3648 1954-1989, enorm reichhaltige postfrische Viererblock-Sammlung mit vielen besseren Ausgaben wie z.B. Nr. 200-203, 205-208, 222-225 etc., ab ca. 1959 nahezu komplett mit allen Blocks 2-19 sowie einigen MH, sehr umfangreiches Objekt in 6 großen E-Büchern, Mi. ca. 7.000,- EURO \*\* 800,-

3649 Ca. 1963/98, umfangreiche postfrische und zusätzlich gestempelte Sammlung in 4 E-Büchern mit extra Dublettenanteil (mitunter bis zu 3 mal postfrisch und 5 mal gestempelt), ca. ab 1965 je 1 mal in jeder Erhaltung komplett mit auch Markenheftchen und einigen FDC, Mi. weit über 5000,- \*\*/⊙/⊠ 500,-

3650P 1949/87; komplette gestempelte Sammlung inklusive Heuss lumogen und liegendes WZ. in 3 Lindner Falzlosalben mit Schubert; alle guten Anfangsausgaben wie Mi. 113/15, 117/20, 121/22, 139/40, 143/46, 156/59, usw. enthalten; am Ende zusätzlich etwas postfrisches Material; gepflegte Sammlung. ⊙/\*\* 400,-

3651 1949-1994, reichhaltige Sammlung in 3 Lindner Vordruckalben mit einigen besseren Ausgaben, wie z.B. Mi. 121-122, 139-140, 143-146, 156-159 etc., die Qualität ist am Anfang ungebraucht, ab ca. 1955 durchgehend postfrisch, Mi. ca. 3.200,- EURO \*\*/\* 350,-

3652 1949/90; gestempelte Sammlung im blauen Leuchtturm Falzlosalbum mit Schubert; außer 113/20 und 139/40 sowie Heuss lumogen und liegendes WZ. Komplett mit allen frühen Werten wie Mi. 121/22, 141/42, 143/46, 156/59, 173/76, usw.; saubere Sammlung; Mi. n.A.d.E. ca. 2600,- ⊙ 350,-

3653 1949/77, postfrische und ungebrauchte Sammlung mit vielen guten sowie kompletten Ausgaben, ab 1952 ohne Heuss I in den Hauptnummern augenscheinlich komplett, bis auf wenige Ausnahmen in postfrischer Pracht-Erhaltung, hoher Katalogwert, günstig kalkuliert! \*\*/\* 200,-

3654 1976-1993, komplette Sammlung von 18 Jahrbüchern, Mi. 1700,- Euro, alleine der ehemalige Post-Abgabepreis schon ca. 1550,- DM JB 170,-

3655 1956-89, saubere postfrische Sammlung in 2 Leuchtturm-SF-Alben (Text ab 1949 komplett, Neupreis ca. 350.-!), komplett mit C, D-Werten, Letterset, ATM etc. Dabei ein paar unberechnete Briefstücke und Belege. \*\* 150,-

3656 1960-89, 30 Jahrgänge von 1960-89 postfrisch in den Hauptnummern komplett, sauber jahrgangsweise in Pergamentüten, Mi. 1330.- \*\* 100,-

3657 Heuss I-II-III mit 24 verschiedenen waagerechten Paaren auf 3 Steckkarten, hoher Katalogwert ⊙ 100,-

3658 1956-1958, umfangr. schöne Zusammenstellung mit 580 postfr. Marken u.a. Kinderpflege, Kohlebergbau (II), Heuss II etc., Mi. ca. 800,-Eur \*\* 80,-

3659 1978-1992, komplette saubere Sammlung ETB's, 18 kpl. Jahrgänge ETB 60,-

3660 1974-1984, kpl. ETB-Sammlung (Mi. ca. 240,-) in 4 roten Borek Luxus Ringbindern mit Schubert, alleine der Neupreis des Zubehörs übertrifft bei weitem den Ausruf ETB 50,-

3661 7 Beethoven-Blocks, davon 4x postfrisch, 2x gestempelt sowie 1x auf R-Brief von BREMEN-OBERNEULAND 16.9.1959 in die DDR (Bez. Leipzig), Mi. 378,- \*\*/⊙/⊠ 40,-

3662 Sauberer, umfangr. Doublettenbestand gestempelter Werte aus Kleinbogen in 3 gr. Einsteckalben, viel Zuschlag, Höchstwerte usw. ⊙ 40,-

3663 Ersttags-Sammelblätter 1989/90, Sammlung von ca. 50 Blättern unter Folienhüllen, darauf FDC und gest. Wert u.a. mit Bl. 21, günstig ETB 30,-

3664 1959-1964, postfrisches und ersttagssondergestempeltes Blocklot einschließlich der entwerteten Einzelmarken aus Block 2 sowie die Einzelmarken aus Block 3 je einzeln auf Blanko-Schmuck-FDC, schöne Sammlungsergänzung! Bl.2 etc. \*\*/⊙/⊠ 30,-

3665 Briefalbum mit über 100 schönen Frankaturen ab Nachkrieg, viele kompl. Sätze, Einschreiben, Sonderstempel ⊠ 30,-

3666 1958-1992, Speziallot von Sporthilfzertifikaten, CEPT und Olympia-Marken einschließlich der Zusammendrucke aus H-Blatt bzw. MH, dazu Sonderblatt Europa 1958, ideal zur Sammlungsausschmückung! 20,-

3667 Steckbuch mit ca. 300 Viererblöcken und größeren Einheiten sowie ca. 500 Dauerserienpaaren, über 2000,00 Mi€ Gebot

3668 Karton mit ca. 1 1/2 kg Automatenmarken, einiges ohne Papier, undurchsucht △ Gebot

3669 1953/1970, 55 verschiedene FDC, günstig! Mi. ca. 200,- ⊠ Gebot

## Bund Jahrbücher

3670 3 gelbe Ministerjahrbücher, 1982, 1984 und 1985, Komplett tadellos erhalten, Sauer 1050,- MJG82,84/5 65,-

## Berlin

3671 1961-1990, umfangreiche postfrische Viererblock-Sammlung, bis auf wenige Ausnahmen nahezu komplett mit allen Freimarken und Block 2-7 sowie einigen MH, sehr sauber und übersichtlich in 3 großen E-Büchern, Mi. ca. 4.000,- EURO \*\* 500,-

3672 1948-1990, durchgehend sauber gestempelte Sammlung auf selbstgestalteten Blättern in 2 Alben inkl. einiger Belege, dabei u.a. Rotaufdruck (1 DM und 2 DM gepr. Schlegel BPP), 35-41 und 63-65 (+ 61 EF auf Karte), ab 1950 über weite Strecken komplett, schönes Objekt mit hohem Katalogwert! ⊙/⊠ 500,-

3673 1948-1985, reichhaltige doppelt geführte Sammlung, ab Mi.Nr. 115 bis auf wenige Ausnahmen in beiden Erhaltungen praktisch komplett, die Qualität ist am Anfang teils ungebraucht, ab ca. 1955 durchgehend postfrisch, ansehen und kalkulieren! \*\*\*/⊙ 400,-

3674 1949-1990, sehr umfangreiche gestempelte Prachtsammlung in 4 Alben inkl. etlicher Belege, FDC's und nettem Teil Zusammendrucke. Am Anfang fehlen die Spitzen, ab 1950 augenscheinlich weit überkomplett, davor u.a. 1-17 (gepr. Schlegel BPP), 35-41, 42-60 mit vielen Plattenfehlern und Wz.-Abarten sowie 61-63. Sehr schönes Objekt mit hohem Katalogwert, sicherlich weit über 4000,-! ⊙/△/⊠ 400,-

3675 1948-1990, gestempelte Sammlung mit einigen besseren früheren Ausgaben, ab Mi.Nr. 110 in den Hauptnummern praktisch komplett, hoher Katalogwert, ansehen! ⊙ 250,-

3676 1948-1987, anfangs gestempelte Sammlung mit einigen besseren u.a. Philharmonie, Lortzing, Glocke II+III kpl. u. von 1963-1987 postfr. kpl. im Falzlosvordruck. ⊙/\*\* 240,-

3677 1948/90; postfrische, bis 1953 meist gestempelte, Sammlung im Schaubek Falzlos-Alben; dabei gute Anfangswerte wie Mi. 1/9, 11/16; 21/26, 28/32, 35/39, 64/67, 82/108, 110/111 und ab 1954 außer 121/23 komplett postfrisch; sehr schöne Sammlung; Mi. ca. 2200,- \*\*\*/⊙ 220,-

3678 1948-1971, schöne Sammlung auf Vordruckblättern mit besseren Anfangsausgaben wie Mi.Nr. 71, 72/73, 74, 80/81 postfr., 87 etc. u. ab 1954 im wesentlichen komplett. Besonders hervorzuheben sind die vielen sauberen Berliner Tagesstempel, Mi. ca. 2600,- ⊙/\*\* 200,-

3679 All. Besetzung, Französische Zone, Bizone und SBZ, schöne postfrische Prachtsammlung mit vielen kompletten Ausgaben, dabei u.a. Hannovermesseblock, SBZ Nr. 80 X, 124-125 X, 182-197 etc., günstig! Mi. 1.200,- \*\* 180,-

3680 1955/90, postfrische Sammlung in tadelloser Erhaltung in 2 selbstgestalteten SAFE Blankoalben, ab Burgen & Schlösser mit Viererblocks und Rollenmarken, sowie ATM, sehr schöne Sammlung, ideal zum Ausbau! \*\* 150,-

3681 1983-1990, in den Hauptnummern komplette gestempelte Pracht-Sammlung aus Abo, sehr sauber auf neuwertigen Lindner-Vordruckblättern, Mi. 580,- ⊙ 110,-

3682 1954/85; postfrische Sammlung im E-Buch; bis auf Mi. 121/23 augenscheinlich komplett; sehr gepflegt \*\* 100,-

3683 1948-1979 und 1986-1990, gestempelte Sammlung in 2 Falzlosalben, weit über 1.000,- M€ ⊙ 100,-

3684 1974-1990, Ersttagsblätter, kpl. saubere Sammlung inkl. Frauenserien in 2 Alben ETB 80,-

3685 1972-1988, in den Hauptnr. kpl. postfrische Sammlung auf neuwertigen kpl. Lindner T Vordruck inkl. Ringbinder, Mi. 700,- Euro + Zubehör Neupreis ca. 90,- \*\* 80,-

3686 1975-1990, komplette Sammlung ETB's inkl. Frauenserien, tadellos 60,-

3687 1981 Jahrgang per 25 mal postfrisch ohne Mi.Nr. 641/44, 658, ansonsten kpl. in nur gr. Einheiten bzw. kpl. Bögen, Mi.1080,-DM \*\* 60,-

3688	1960-90, postfrisch komplett, sauber im Steckbuch mit C/D-Werten, Letterset und Blockeinzelmarken, Mi. ca. 1100.-	**	60,-
3689	1970/79, postfr. Sammlung auf Borekblätter		50,-
3690	1954, 11 verschiedene FDC, dabei 120, 122, 124 usw., Mi. 319,- EUR		50,-
3691	Markenheftchen 10b, 12a (18) postfr. (Mi. 371,-)	MH10b,12 a **	40,-
3692	2 Alben mit gest. Viererblöcken und Randstücken, sortenreich, viel Zuschlagsmarken, ansehen!	⊙	Gebot
3693	4 Steckkarten mit versch. Paaren, Randst. usw., ex Mi.Nr. 42-208	⊙	Gebot
3694	Karton mit Briefen, Kiloware, vieles ohne Papier	△	Gebot

## Markenheftchen Berlin

3695	1970/90, 20 tadellose postfrische MH, teils mit Typen u.a. MH 6b (deckel getrennt), 9a und b, 12 a-c, 14 und 15, Mi: 400,- EUR	**	90,-
------	--	----	------

## Zusammendrucke Berlin

3696	1962/90, Zusammendrucke und MH, kpl. postfrische Sammlung in tadelloser Erhaltung auf selbstgestalteten SAFE Blankoseiten, teils mit Farbvarianten ausgebaut	**	180,-
------	--	----	-------

## SBZ

3697	Interessante alte Sammlung ohne die großen Spitzen auf Albumblättern, dabei viele schöne Briefstücke, Besonderheiten, Farben und Zähnungen, ansehen lohnt sich!	⊙/△/**	300,-
3698	4 portog. R.-Briefe mit Ank.-Stpl. ab Meissen in tadelloser Bedarfserhaltung, dabei Mi. 181 EF, 171 u. 175 in MiF usw., Mi. mindestens 300,- EUR	ex166/81ll ☒	100,-

## DDR

3699	<b>1949 - 1990, augenscheinlich in den Hauptnummern postfrische kpl Slg in Schaubek Falzalben mit Hawidstreifen, im Anhang noch einige Kleinbögen, dazu Doubletten und ein wenig Bund und Berlin. Bitte ansehen und rechnen.</b>	**/⊙	500,-
3700	<b>1952/90, sauberer postfrischer Doublettenposten, in den Hauptnummern ca. ab 1960 kpl., teils mehrfach, dabei auch Zusammendruckbogen 2364/67, zusätzlich etwas Dienst, ZKD, Zusammendruckkombinationen(W600/S273), Rollenmarken und Heftchenblätter, etwas SBZ, Katalogwert 9800,- DM</b>	**	400,-
3701	<b>1949/87, postfrische (anfangs etwas ungebraucht) und gestempelte Sammlung mit wenigen Anfangslücken, ca. ab 1956 in beiden Erhaltungen augenscheinlich kpl. und mit Besonderheiten wie Druckvermerken, Wasserzeichenabarten, Mi. Nr. 1868/69 je als senkr. Paar aus Bogen, alles sauber in 4 Einsteckbüchern, teils mit Doubletten, sehr hoher KW</b>		350,-
3702	1949/90: postfrische Sammlung in tadelloser Erhaltung in 5 Qualitätseinsteckbüchern (ehemaliger Neupreis je Stck. 100,-DM) und Blocks auf Stecktafeln, bis auf MiNr. 286/88,327/41, Fünffahrplan I und II, sowie Bl.7/9 kpl., Mi. ca. 3900,-	**	300,-
3703	1949-1990, Sammlung ab MiNr. 242 u. im wesentlichen kpl., es fehlt nur Pieck II und 3 Werte der Fünffahrplanausgabe, anfangs wenige ungebr. u. ab 1955 tadellos postfrisch nach neuwertigem Leuchtturm Falzlosvordruck in 3 Klemmb. kpl. (Neupr. 650,- Euro), Mi. 3600,- Euro	**/*	300,-
3704	1949-1983, anfangs bis ca. 1959 ungebrauchte gut bestückte Sammlung u.a. MiNr. 242-247, 248-50, 334, 341, 362-79, 405-422 Bl. 8 A/B, 9 A ab 1956 bzw. 1960 postfr. bis zum Schluss fast kpl., auf neuwertigem SAFE-Dual Falzlosvordruck, alleine der Neupr. des Zubehörs schon ca. 580,- Euro, günstig auf Nettobasis kalkuliert, 6 Bände inkl. Schuber	**/*	300,-
3705	1946/90, SBZ und DDR, meist gest. Sammlung in 2 Schaubek Vordruckalben, an Spitzen fehlen Mi. Nr. 334, 341 und Bl. 8/9 A,B, einige wenige Werte postfrisch bzw. ungebraucht, zusätzlich einige Zusammendruckkombinationen, Druckvermerke, Dienst, etc., sehr schönes Objekt überwiegend sauber rundgestempelt	⊙	300,-
3706	1960-90 postfrisch komplett, jahrgangsweise in Pergamintüten, wie im Michel angegeben, Mi. 2045.-	**	150,-
3707	2 Briefalben mit ca. 100 Briefen, Karten, viel Einschreiben und Ersttag		Gebot

## DDR Dienst

3708	1954/65; überwiegend gestempelte Sammlung mit ZKD auf Schaubek Blättern; teils spezialisiert nach Kennbuchstaben und Typen vorrangig bei ZKD-Billets, Mi. über 900,-	⊙/△/**	180,-
3709	Interessantes Lot von 18 verschiedenen Werten EX Nr. 6 - 41, dabei bessere Wz., sowie Plattenfehler, alle BPP-gepr.	⊙	100,-
3710	Lot mit 8 frankierten Briefe ex 16/31, mit unter anderem 21H als MeF sowie VD1A u. 13 Briefe aus 1990, teils Freistempel, teils frankiert, inhaltsreich u. interessant.	☒	100,-

## Belgien Ganzsachen

3711	1971/2000, Sammlung d. Sonderganzsachen, nach belg. Spezialkatalog BK1/BK85, kpl. postfr. Kollektion, dazu einige ältere GS u. Umschläge, KW 350,- EUR	☒	80,-
3712	35 C. Bildpostkarten von 1930/33, kpl. Serie von 25 Stück, ungebr.	P160 ☒	40,-
3713	7 teils gelaufene Luftpostganzsachen	☒	20,-

## Belgien

3714	Ca. 1968/93, über weite Strecken komplette postfrische und zusätzlich gestempelte Sammlung in 3 hochwertigen E-Büchern, dabei auch Papiervarianten, Automatenmarken, Eisenbahn- und Eisenbahnpaketmarken, einige Ganzsachen und Markenheftchen (mit Deckelvarianten), sehr schöne Sammlung, Mi. über 1700,-	**/⊙/☒	300,-
3715	Sammlung mit 197 Ganzsachen gebr./ungebr. ab 1922, dabei recht interessante Stücke, teils Wehrmachtzensur, Nebenstempel usw., bis 1985	☒	90,-
3716	Blockausgabe Musikstiftung der Königin Elisabeth ungezähnt und gezähnt, jeweils 10x in postfrischer Prachterhaltung, 120,-	Bl.13/14(10) **	20,-
3717	2 Steckbücher mit Viererblöcken, Randstücken, Blöcken, Briefen usw.	⊙	Gebot

## Belgien Vorausentwertungen

3718	Typograf. Vorausentwertungen, kpl. postfr. Kabinettsammlung d. Jahre 1938/96, teilweise mit Papierarten, 4er-Blocks, auf Albumseiten unter HAWID, KW 2130,- EUR	V333-838 **	300,-
------	---	----------------	-------

## Färöer

3719	Färöer 1975; überwiegend postfrisches Lot Bogen in meist guter Erhaltung in 1 Bogenmappe; dabei kpl. Ausgaben wie Mi. Nr. 28/30, 31/35, 36/38, 39/40, 42, 43/44; Mi. 1163,- EUR	**/⊙/☒	170,-
------	---	--------	-------

## Frankreich France

3720	1943, Nationale Hilfe, 8 komplette postfrische Prachtsätze in Bogenteilen, teils angetrennt, 480,-	589/93(8) **	90,-
3721	1968/75, postfrischer und gestempelter sammlungsartiger Doublettenbestand im E-Buch, teils mehrfach (bis zu 5 mal je Ausgabe) und auch etwas vor 1968 und nach 1975	**/⊙	75,-

## Großbritannien Great Britain

3722	1854-1902 (ca.), kleines Lot besserer, gestempelter Ausgaben mit u.a. MiNr. 9 B, 13, 39, 77, 79, 81 etc.	⊙	100,-
3723	Sammlung von 43 ungebrauchten Ganzsachen zumeist Aerogramme u.a. einige mit Sonderwertstempel bzw. hübschen Motivzudrucken etc., ideal auch für Motivsammler, alles nach 1970 nicht gerechnet	*	50,-
3724	MARVIN-AUSGABE (Queen Elisabeth II), ca. 200 Bündel a 100 Marken (20000 Stück), Spezialistenfundgrube für Papier- u. Wasserzeichensammler; nichts gerechnet	⊙	50,-

## Italien

3725	ANSICHTSKARTEN, 1962-1999, (ca.), Partie von über 100 gelaufenen/ungebrauchten Karten, sauber in Kobra-Hüllen	☒	40,-
------	---	---	------

3726 Steckbuch mit ca. 280 Viererblöcken und größeren Einheiten ☉ Gebot

## Jugoslawien

3727 1946-55, 26 Belege aus einer alten Sammlung, dabei Bedarfspost, aber auch gute Satzbriefe und FDC's , u.a. 693-695 und etwas Triest, ansehen! ☒ 100,-  
 3728 Balkan, ungewöhnliche Zusammenstellung mit Marken und Belegen, dabei Kroatien, Aufdruckausgaben usw., ansehen! \*\*/☉/☒ 50,-  
 3729 1918/40 (ca.), ungebr. u. gest. Slg. mit Aufdruckmarken, Porto, etwas Kroatien, Montenegro und Serbien, auf Vordruckblättern, ideal zum Weitersammeln \*/☉ 50,-  
 3730 ANSICHTSKARTEN, ca. 1968-1990, Partie von ca. 240 verschiedenen color Karten, dabei alleine ca. 160 gelaufene Karten u.a. Rab, Bled, Piran, Budva, Ulcinj, Trogir, Zadar, etc., sicherlich interessant, da das ein oder andere nicht mehr in dieser Form existiert ☒ 40,-

## Liechtenstein

3731 1943-1995, inhaltsreiche 2-bändige Sammlung mit vielen besseren Ausgaben und Blocks, u.a. Mi.Nr. 257-266, 268-276, Block 5, Sport I-V komplett, Europa 1960 postfrisch, etc., dazu einige Kleinbogen sowie diverse Belege, Mi. 2.200,- EURO \*\*\*/☉ 250,-  
 3732 1975/83, postfrische Sammlung Kleinbogen im Blankoalbum, dabei viel Europa Union und auch bessere wie Mi. 655/57 und 734, Mi. ca. 1900,- \*\* 200,-  
 3733 1966-1982, komplette doppelt geführte postfrische Sammlung mit allen Blocks, Mi. 850,- \*\* 120,-  
 3734 MAXIMUMKARTEN: 1978-1987, Nr. 4-75 komplette Sammlung sauber im Spezialalbum u. in Originalumschlägen mit u.a. MiNr. 734, günstiger Start unter Postabgabepreis, dieser alleine schon 280 Franken 100,-  
 3735 1969-1982, Viererblöcke, herrliche u. zu 90 % kpl. Sammlung von 264 sauber zentr. gest. Viererblöcken aus Versandstellenbezug, alleine der ehemalige Postpreis schon ca. 1000,- Sfr. ☉ 100,-  
 3736 1980/98, Sammlung von über 250 Maximumkarten in 4 Kobra Alben, augenscheinlich weitestgehend komplett, hoher Anschaffungspreis ☒ 80,-  
 3737 1966/80, gestempelte und ab 1972 zusätzlich postfrische Sammlung auf selbstgestalteten Blättern in 3 Ordnern, mit wenigen Ausnahmen komplett und zusätzlich einige Briefe, Mi. über 500,- ☉/\*\*/☒ 75,-  
 3738 1974/89 Sammlung von 120 sauberen Schmuck FDC's bzw. Ganzsachen u. Maximumkarten, dabei einige FDC's im Viererblock u.a. Krönungsmantel, Gemälde etc., ☒ 50,-  
 3739 MAXIMUMKARTEN: 1978-1983, Nr. 4-42 komplette Sammlung in Originalumschlägen mit u.a. MiNr. 734, günstiger Start unter Postabgabepreis, dieser alleine schon 160 Franken 40,-  
 3740 MAXIMUMKARTEN: 1978-1982, Nr. 4-34 komplette Sammlung in Originalumschlägen mit u.a. MiNr. 734, günstiger Start unter Postabgabepreis, dieser alleine schon 130 Franken 35,-  
 3741 MAXIMUMKARTEN: 1978-1982, Nr. 6-32 komplette Sammlung in Originalumschlägen mit u.a. MiNr. 734, günstiger Start unter Postabgabepreis, dieser alleine schon 115 Franken 30,-  
 3742 MAXIMUMKARTEN: 1978-1982, Nr. 4-32 komplette Sammlung in Originalumschlägen mit u.a. MiNr. 734, günstiger Start unter Postabgabepreis, dieser alleine schon 121 Franken 30,-

## Luxemburg

3743 1948/78, gestempelte Sammlung auf selbstgestalteten Blättern in 3 Ordnern, ab 1968 komplett in postfrisch und zusätzlich gestempelt, Mi. über 400,- ☉/\*\*/△ 80,-

## Niederlande

3744 1961/1964, kleiner postfrischer Pracht-Engrososten per 10, nur komplette Ausgaben, dabei 760/74, 767/771 und 785/789, ca. 540,- \*\* 100,-  
 3745 **NIEDERLANDE 1852/2002, gest. Sammlung in 3 Leuchtturmvordruckalben, sehr gut besammelt, im klassischen Bereich mit guten Werten, dabei u.a. 1/6, 13/18, 19/29, ab ca. 1927 bis auf Mi. 580/81 in den Hauptnummern kpl., einige wenige Werte auch \*/\*\* vorhanden, dazu Porto- u. Dienstmarken, Zusammendruck, Markenheftchen, Amphilex 67-Kleinbogensatz usw., Mi. ca. 4500,- EUR 700,-**

## Portomarken

3746 Ausgabe 1928 mit Zähnung E, bis auf 8 C. und 9 C. jeweils 95x in postfrischer Prachterhaltung, alles in Bogenteilen, ca. 780,- ex69/79E( 95) \*\* 100,-  
 3747 50 C. und 20 C. Portomarken mit Zähnung E, dazu 1 C., 2 1/2 C, 4 C., 5 C. und 10 C. der Ausgabe davor (Zähnung E), jeweils 95x in postfrischer Prachterhaltung, alles in Bogenteilen, ca. 360,- 59/60E,u.a. (95) \*\* 50,-

## Norwegen

3748 1 Kr. bis 2 Kr. Freimarkenausgaben, 3 Werte jeweils per 120 in postfrischer Prachterhaltung, meist in Bogenteilen, 396,- 191/93(12 0) \*\* 50,-

## Österreich

3749 1968/97, postfrische und zusätzlich gestempelte Sammlung in 2 E-Büchern, teils auch etwas Material vor 1968 beginnend ca. ab Mi. 300, alles sauber aus Abolierung, Mi. über 1300,- \*\*\*/☉ 150,-  
 3750 Ca. 1965/88; Sammlung FDC in 4 Briefalben und die letzten 3 Jahre in Abotüten; streckenweise komplett und dabei auch Blocks und Kleinbogen; günstiger Ausruf FDC 60,-

## Schweden

3751 1939-1965, postfr. Sammlung im Lindner Falzlosalbum, ab 1959 gut besetzt inkl. zahlr. Markenheftchenblätter, nichts gerechnet \*\* 100,-

## Schweiz

3752 **1862-1944: Reichhaltige Sammlung auf Vordruckblättern gesammelt mit u.a. vielen besseren Pro Juventute. Unberechnet!** ☉ **400,-**  
 3753 1854-1974, herrlicher u. überwiegend gest. Teilsammlung mit einigen besseren Werten u. kpl. Ausgaben u.a. Bl. 8 ungebr. sowie reichhaltig Dienst, Ämter u. etwas frühes Liechtenstein im Einsteckbuch, Mi. ca. 3000,- Euro ☉/\* 300,-  
 3754 1913-1988: Pro Juventute gestempelt komplett im liebevoll selbstgestalteten Album, mit zusätzlich etlichen FDC. Michel mindestens 1500,- ☉/☒ 200,-  
 3755 1970/84, Karton mit über 120 FDCs dieses Zeitraumes, dabei sehr viele verschiedene Pro Aero-Flüge mit entsprechenden Luftpoststempel, 10 LEMANEX-, 20 NABA- sowie 15 Gotthard-Bahn-Blocks. Wer modernes Material liebt, wird hierauf seine Kosten kommen, Lot mit Substanz u. hohem KW 75,-  
 3756 1961-94: Sauber gestempelte Kabinettsammlung, gut besetzt mit bess. Serien, viel Zuschlag, aufgelockert durch einige Viererblocks, preiswert, Mi. 450.- ☉ 50,-  
 3757 Karton mit knapp 2 kg Kiloware, Tütenposten, Briefe, Karten usw., lohnend ☉/△ ^ 50,-

## UNO - alle Postverwaltungen

3758 1949-1990, gestempelte Sammlung in 3 Falzlosalben, ab 1952 weitgehend kompl., ca. 2800,- M€ ☉ 250,-  
 3759 UNO Wien und Flaggen 1979/88; postfrische Sammlung inklusive aller dazugehörigen Flaggen-Kleinbogen im Lindner Falzlosalbum mit Schubert; saubere Sammlung \*\* 80,-  
 3760 Umfangreicher postfr. Doublettenbestand Genf, Wien und New York im Steckbuch, ab d. ersten Ausgaben, sehr sortenreich \*\* 50,-  
 3761 Postfrischer Bestand UNO New York, Genf und Wien, ca. 120 Kleinbögen, überwiegend Flaggen sowie einige Ganzsachen und Aerogramme \*\* 40,-

## UNO Genf

3762 Sammlung MH1 - Welt Ägypten kpl. UNO NEW YORK/GENF/WIEN, postfrisch im Album 100,-

## Uno Wien

3763 1979/86; komplette gestempelte Sammlung im Leuchtturm Falzlosalbum mit Schubert; dabei zusätzlich Ganzsachen und ca. 90 Ausstellungs-Sonderkarten; günstig ☉/☒ 80,-  
 3764 1979/89, komplette postfrische und teils auch gestempelte Sammlung im E-Buch mit zusätzlich etwas Doubletten sowie UNO Genf bzw. New York (mit Flaggenbogen), etc., Mi. n.A.d.E. ca. 700,- \*\*/☉/☒ 50,-

## Asien

3765 Gestempelter Viererblockbestand Japan und Indien in 2 Steckalben ☉ Gebot

## Amerika

3766 SÜD-/MITTELAMERIKA, gr. 64-seitiges Steckbuch mit ca. 580 Viererblöcken bzw. größeren Einheiten Gebot

## Argentinien

3767 Postfrischer unsortierter Doublettenbestand von alt bis neu, Zusammendrucke, Kleinbogen, im Steckbuch, ansehen! Gebot

## Brasilien

3768 Steckbuch mit postfr. unsortiertem, sortenreichem Doublettenbestand von alt bis neu, mit Blöcken, Zusammendruckern usw. \*\* Gebot

## China



3769P 1975/90, reichhaltige postfr., nahezu kpl. Sammlung im selbstgestalteten Album/ bzw. Einsteckbuch, enthalten sind die gesuchten Blockausgaben Mi. 11/21, dazu auch einige ältere Werte, Markenheftchen, GS, Maximumkarten etc. Alles aus Abo-Bezug und in tadelloser Qualität, hoher KW - besichtigen! 2200,-

## Iran

3770 1971/89, 7 Ministergaben mit Marken, Block- u. Motivausg., überreicht durch den Postminister, reiner Michel Markenwert 200,-Euro \*\* 100,-

## Nordkorea

3771 1974-1992, (ca.), randvolles 16 Seiten Einsteckbuch mit ca. 90 Block- bzw. Kleinbogenausgaben (nach beil. Liste aus Bl. 8-219), kaum Markenmaterial, dabei schöne Motive wie Zeppelin, Sport, Auto, Frösche, etc., fast nichts doppelt, einige hundert Euro Katalogwert ☉ 50,-

## Papua-Neuguinea

3772 Steckbuch mit postfr. Doublettenbestand, ab d. ersten Ausgaben, dabei viele Viererblöcke, einige ältere mit Stockflecken, Katalogwert über 1300,00 Mi€ \*\* 100,-  
3773 Steckbuch mit Viererblock Doublettenbestand von alt bis neu, über 100 Stck., fast nur gest., u.a. Mi.Nr. 745 30,-

## Paraguay

3774 Postfrischer unsortierter Doublettenbestand, dabei viele schöne Motive, günstig! Gebot

## USA Unionsausgaben General Issues

3775 1940/ca. 1987, offensichtlich überkpl. postfr. Sammlung in 3 Borekalben, dazu reichhaltig Zusammendruckkombinationen, Markenheftchen, Zusammendruckbögen, Ganzsachen usw. sehr hoher Nominalwert, auf Nettobasis kalkuliert, Besichtigen! 500,-

3776 1882-1993, Sammlung in 5 Alben davon 4 Vordruckalben. Bis ca. 1956 gemischtgesammelt, danach postfrisch mit Kleinbögen und auch Markenheftchen. Alleine für über \$ 850,- Frankatur. Saubere Sammlung mit Chancen. \*\*/I☉ 500,-

## Zubehör Leuchtturm

3777 Bund 1995-2000, Leuchtturm-SF-Vordrucktext für Eckrandstücke, komplett im roten Ringbinder mit Schutzkassette. Neupreis ca. 200,- 50,-  
3778 Bund 1985-96, Leuchtturm SF-Text komplett im blauen Ringbinder, neuwertig, Neupreis ca. 170,- 40,-

## Zubehör Lindner

3779 Ein sehr gut erhaltener Lindner-Ringbinder in hellbraun mit Schutzkassette (1124 Set) und 30 schwarzen Omnia-Einsteckblättern (je 5 mal 2, 3, 4, 5, 6 und 8 Streifen) sowie 30 Folienschutzblättern. Neupreis 107,- 30,-

Alle Einzellose und Atteste sind unter  
<http://www.reinhardfischerauktionen.de>  
 farbig abgebildet!

# Liquidationsauktion

Die Lose der Liquidationsauktion (**Lose 3780 - 5026**) sollen möglichst vollständig verkauft werden, es sind deshalb für Lose der Liquidationsauktion **Untergebote bis 30 % unter Ausruf möglich** – natürlich nur, wenn kein höheres Gebot eingeht!

**Für Lose, die gegen "Gebot" ausgerufen sind, ist das Mindestgebot 10 Euro!**

**Nutzen Sie diese Gelegenheit!**

## Literatur Deutschland

3780 DDR-Universalkatalog, Transpress-Verlag 1986, sehr gute Erhaltung 18,-

## Literatur SBZ

3781 DDR-KALTER KRIEG, 1947-1989, Sammlerbestand von 21 interessanten Werken, dabei u.a. „Deutsche Verfassungspläne“ (1947), Die Verfassung der DDR (1949 und 1968), „Manifest der Kommunistischen Partei“ (1967), „Das Netz der Kommunistischen Frontorganisation“ (1955), „Der Fall Dietz...“, „Die Zivilverteidigung“ (441 S. Kopie) ferner reichlich bebilderte Werke wie „... ins eigne Gesicht (ca. 1960), "Ost Berlin, Zentrum des Militarismus", Hitler marschieret in der Sowjetzone" (ca. 1960), sehr gute Gesamterhaltung, eine genauere Aufstellung liegt bei (4 Seiten) 100,-

## Literatur Europa

3782 SOWJETUNION, 1946-1972, passend zum Anlass des 90. Jahrestag der russ. Oktober-Revolution 1917, bieten wir Ihnen einen Sammlerbestand von 14 interessanten Werken an, dabei u.a. „Die Sowjet-Republiken“ (1946), Direktiven zum Fünfjahresplan...“ (1971), „UDSSR-GESTERN/HEUTE/MORGEN“ (1970), „Die Sowjetunion und China“ (1971), „UdSSR-Jahrbuch 1973“, „Warten aufs letzte Gefecht, reichlich illustriert (207 S.) sowie kl. Kunstdruckmappe mit 16 Repro-Lithographien des 19. Jh., gute Gesamterhaltung, eine genauere Aufstellung liegt bei (2 Seiten) 50,-

## Literatur USA

3783 1943, „Dollarmperialismus und Wallstreetterror/belegt durch Postwertzeichen“, interess. 141 Seitenwerk v. Dr. C. Wunderlich, Verlag Staneck/Berlin, zahlr. s/w Abb., TOP ERHALTUNG Gebot

## Literatur Papiergeld

3784 Ramjoie: Die Abstempelungen der deutschen Geldscheine in Ost-Belgien, Ausg. 1973, 108 S., gute Erh. 20,-

## Ansichtskarten

3785	CRONBERG/Taunus, 1898, Gruss aus..., color Karte, gelaufen per Bahnpost, eckbügig	☒	20,-
3786P	EBERNBURG, „Gruss von der Ebernburg“, Karte mit vier Abb., gebraucht 1891 mit K1 MÜNSTER AM STEIN, leichte Altersflecken	☒	25,-
3787	FRANKFURT, 1899, Gruss aus ..., color Karte mit u.a. Abb. Goethe Denkmal, gelaufen, tadellos	☒	Gebot
3788	FRANKFURT, 1899, color Karte mit Abb. Eiserner Steg und Dom, gelaufen, tadellos	☒	Gebot
3789	FRANKREICH, I. WK, ungebrauchte farbige Briefmarken Juxkarte, Erh. I-II	☒	Gebot
3790	HOMBURG v.d. Höhe, 1898, Gruss aus..., color Karte, gelaufen, tadellos	☒	20,-
3791	6050 OFFENBACH a.M., 1908, s/w Ansichtskarte „Offenbacher Lederwaren“, nach Holland gelaufen, übl. Altersflecken sonst tadellos	☒	Gebot
3792	RUSSLAND, um 1910, der kleinste Russe mit 15 Jahren 130 cm u. der größte mit 45 Jahren 210 cm, einfarbige ungebrauchte Fotokarte, tadellos	☒	Gebot
3793	RÜDENROTH, 1908, Gruß aus ..., Color Karte, gelaufen, tadellos	☒	Gebot
3794	LEPORELLO, Sammlung von ca. 70 alten Leporellos bzw. Photobildern aus Deutschland u. Europa, ansehen lohnt sich sicherlich		80,-
3795	GENERAL V. EMMICH, ca. 1910, einfarbige ungebrauchte Fotokarte, NPG Nr. 4921, tadellos	☒	Gebot
3796	GENERAL D'ELSA/PHILIPP SCHEIDEMANN Ministerpräsident, ca. 1910, einfarbige ungebrauchte Fotokarten, NPG Nr. 6574 und 5099 je mit kl. Mängeln	☒	Gebot
3797	Kunstwart-Bildkarte um 1910 „Der adlige Pudel“, Nr. 203 sign. R. Hille, Verlag G.D.W. Callwey/München, tadellos ungebraucht	☒	Gebot

## Feldpost Altdeutschland

3798	1807 (ca.), Faltbrief mit überwiegend gedrucktem Inhalt, Briefkopf „Schlettstadt, Le Capitaine de la compagnie du 9. Regiment de Hussards“, innen als auch bei der Adresse wurde der Empfängernamen gelöscht, als Aufgabestempel der rote L2 „No17 ARM D'ALLEMAGNE“	☒	100,-
3799	1807, schwarzer L2 „No 9 GRANDE ARMÉE“ auf sauberer Faltbriefhülle von Königsberg nach Warschau, vom Inhalt erhalten geblieben ist nur der Absendervermerk „Grande Armee Koenigsberg le 17 Juillet 1807“, der sonstige Briefinhalt wurde ausgeschnitten	☒	85,-
3800P	1815, „Dieburg“ als handschriftliche Ortsangabe auf Einquartierungsschein vom 26. Juni 1815 nach Spitztalheim mit gestrichenem Ortsvordruck von Seligenstadt, einquartiert wurden 1 Offizier, 94 Unteroffiziere und Soldaten sowie 183 (!!) Pferde, gute Erhaltung	☒	85,-

## Baden



3801



3802



3803



3805



3806

3801P	1851: 1 Kr. schwarz a. sämisch, oben auf der Linie geschnitten, die anderen 3 Seiten breitrandig, sauber entwertet mit fast zentr. „128“, Prachtstück Mi. 1000,-	1a ☉	200,-
3802P	9 Kr. altrosa gestempelt Kab (200.-)	4a ☉	70,-
3803P	1861: 9 Kr. Wappen lebhaftrosa, gut gez., sauber gest. „79“, Prachtstück, Mi. 220,-	12 ☉	75,-
3804	9 Kr. in b-Farbe gestempelt Lux., Mi. 120,-	20b ☉	40,-
3805P	9 Kr. dunkelbraun, ungebrauchtes und farbfresches Prachtstück, laut Fotokurzbefund Stegmüller BBP oben mit kleiner heller Stelle, schönes Stück dieser nicht häufigen Marke! (700,-)	20c *	170,-
3806P	18 Kr. lebhaftgrün, gestempeltes Bedarfsstück, oben nicht ganz perfekt in der Zähnung und rückseitig z. Teil dünn, gepr. Brettl BPP, feiner Lückenfüller! (650.-)	21a ☉	70,-
3807FP	18 Kr. dunkelgrün; sauber gestempelter Wert mit ca. 3mm Einriß und kleiner Zahnkerbe, bildseitig gute Wirkung; sign. Drahn; Mi. 1800,-	21b ☉	280,-

## Baden Nummernstempel

3808 95 - Mülheim, klar u. zentrisch abgeschlagen a. 3 Kr. hellrot 18 ☉ Gebot

## Baden Ortsstempel

3809	„BUCHEN“, roter L1, Feuser 473-1, auf sauberer Faltbriefhülle nach Krautheim	☒	Gebot
3810	„OFFENBURG 14 Mrz. 1V.“, Ra2 nebst L1 „CHARGÉ“ auf doppelt verwendeter Faltbriefhülle (Faltspuren) nach Haslach und roter L2 „R.I. OFFENBURG“ so wie „R.1. OFFENBURG“ auf zwei Briefen um 1832	☒	Gebot
3811	„RIEDERN 8 JUL (1852)“, blauer K2 klar auf Dienstbrief nach Säckingen, vollst. Inhalt	☒	Gebot
3812	„SINZHEIM R2.“, roter L1 klar auf Vorphila-Faltbriefhülle nach Mannheim	☒	Gebot

## Bayern Vorphila

3813	FORCHEIM - L1 „V.VORCHHEIM“, Feuser 970-1, klar auf austaxiertem Auslandsbrief nach Wien, vollständiger Inhalt aus 1820, tadellose Erhaltung, ein attraktiver Beleg!	☒	25,-
3814	FORCHHEIM - L1 „VORCHHEIM“, Feuser 970-3, auf austaxiertem Auslandsbrief nach Wien, vollständiger Inhalt aus 1829, tadellose Erhaltung, ein attraktiver Beleg!	☒	25,-

## Bayern



3815



3816



3818



3820



3821

3815P	6 Kr. braun in Type I gestempelt Kab., gepr. Brettl (Mi. 260,-)	4l ☉	100,-
3816P	6 Kr. blau, tieffarbiges, winzig berührtes Exemplar mit zentrischem roten Charge-K1 „BAHNHOF MÜNCHEN“, selten, gepr. Pfenninger, Sem Euro 350.-	10lla ☉	60,-
3817	12 Kr. Wappen in kräftig dunkler Nuance, alls. breitrandig, sauber mit Münchner L2, Kabinetstück, Mi. 120.-	18 ☉	45,-
3818P	12 Kr. hellbraunviolett, allseits breit- bis überbreitrandig, mit zentrischem K1 NÜRNBERG, Luxus	18 ☉	50,-
3819	1 Kr. hellgrün als ZuF auf 1 Kr. GSK mit klarem K1 „ERLANGEN“ nach Bamberg, kleine Mängel	22Ya, P2 ☒	20,-
3820P	5 Pfg Wappen grauolivgrün, gestempeltes Prachtstück mit kleinen Einschränkungen, etwas höher doppelt signiert Dr. Helbig BPP - bildseitig feines Stück dieser seltenen Marke, 900,-	38c ☉	110,-
3821P	3 Pfg Wappen mit Plattenfehler „20 unter jeder 3“, bis auf einen kurzen Zahn einwandfreies und sehr sauber gestempeltes Prachtstück, Fotoattest Dr. Helbig BPP - sehr seltene Marke, 900,-	47IV ☉	120,-
3822P	80 Pfg mittelbraunpurpur, Papier x, links oberer Eckrandviererblock, kleiner Falzrest im Oberrand und auf der rechts unteren Marke, ansonst in tadellos postfrischer, farb- und prägefrischer Luxus-Erhaltung, gepr. Dr. Helbig BPP	68x (4) **	100,-
3823	80 Pf Luitpold in Type I als EF auf kpl. Auslands-Paketkarte in die Schweiz, leichte Spuren	85I ☒	40,-
3824	2 Mk Ludwig III, ungezähntes Kabinetstück mit Bogenrand, postfrisch mit Fotobefund Helbig BPP: „...tadellos“, 120,-	105IU **	40,-
3825	5 Mark ungezähnt ** Oberrand, Befund Helbig BPP „postfrisch, tadellos“	107IU **	42,-
3826	10 Mark grün in Type I ungebraucht, gepr. Helbig	132I *	32,-
3827	10 Mark grün auf bläulichem Papier ungebraucht, gepr. Helbig	132la *	Gebot
3828P	5 Pfg auf 10 Pfg karminrot gezähnt mit kopfstehendem Aufdruck auf Kabinett-Briefstück, signiert Infla Berlin und Helbig BPP, Mi. 200,-	172AK △	50,-

## Dienstmarken Bayern

3829P	30 Pfg orange auf w-Papier, sauber gestempeltes Kabinetstück, signiert Helbig BPP (150,-)	22w ☉	30,-
3830	75 Pfg ohne Aufdruck, postfrischer Kabinett-Viererblock, 80,-	39I(4) **	30,-
3831	75 Pfg ohne Aufdruck, postfrischer Kabinett-Viererblock, 80,-	41I(4) **	30,-
3832P	3 Mk und 5 Mk Dienstmarken auf 2 Kabinett-Briefstücken, signiert Infla Berlin (280,-)	60/61 △	60,-

## Portomarken Bayern

3833P	3 Kr. Portomarkte, unten rechts voll, sonst breit Bandig im Schnitt (links mit Schnittlinie) mit Halbkreisstempel LANDSBERG 23.5.(69) auf innen nicht ganz komplettem Faltbrief, leichte Spuren, sonst feiner Prachtbrief!	1 ☒	200,-
-------	--	-----	-------

## Reklameanhänger Bayern

3834	Reklame R18b, postfr.	R18b **	15,-
3835	Reklame R19, postfr.	R19 **	15,-
3836	Reklame R20, postfr.	R20 **	15,-
3837	Reklame R21, postfr.	R21 **	15,-
3838	Reklame R22, postfr.	R22 **	Gebot
3839	Reklame R23, unentwertet auf Briefstück	R23 △	Gebot
3840	Reklame R26, von Bogenrand, ungebr. ohne Gummi	R26 (*)	Gebot
3841	Reklame R28a, postfr.	R28a **	15,-
3842	Reklame R57, von Bayernrand, postfrisch	R57 **	Gebot

## Zusammendrucke Bayern

3843	X + 10 Pfg Luitpold, waagerechter Zusammendruck auf Pracht-Briefstück, Briefstück etwas knapp geschnitten, Zusammendruck einwandfrei! Mi. 120,-	W4 △	18,-
------	---	------	------

## Bergedorf



3844



3847



3848



3851



3853

3844P	1/2 S. schwarz a. mittelpreußischblau, Kabinettwert, sign. mit Fotobefund Carl H. Lange, neues Attest Dr. Mozek „...echt ... Die farbfrische, breitrandige Marke ist restauriert und weist einen leichten Querbug auf. Dennoch ein optisch ansprechendes Exemplar dieser Marke.“ (Mi. 800,-)	1a ☉	200,-
3845P	1 1/2 Sch. schwarz auf gelb Kehrdrukpaar */** (1 Wert Falz)	3K */**	90,-

## Braunschweig

3846	2 Sgr. Pferdchen, 4-seitig gleichm., gut gerandet, sauber gest., Prachtstück, sign., Mi. 320,-	2 ☉	100,-
3847P	3 Sgr. orangerot gestempelt Kab, gepr. W. Engel (300,-)	3 ☉	110,-
3848P	1/3 Sgr. ungezähnt mit blauem Nummernstempel Kab (Mi. 400,-)	5 ☉	135,-
3849	1 Sgr. sämisch gestempelt Kab (70,-)	6a ☉	25,-
3850	1 Sgr. mit seitenverkehrt Wz. gestempelt Kab., gepr. Pirl (120,-)	6aY ☉	40,-
3851P	1 Sgr. chromgelb mit Wz.Y, klar ☉, Kabinetstück, gepr. Lange BPP (120,-)	6ay ☉	45,-
3852	2 Silbergroschen auf blau Kab., gepr. Lange (70,-)	7a ☉	25,-
3853P	1/2 Gr. schwarz auf grün, gestempeltes Kabinetstück (300,-)	10A ☉	110,-
3854P	1862: 1/2 Gr. Pferdchen a. grün, sauber gest. Kabinett-Briefstück, bestgepr. Pfenninger, Mi. 300,-	10A ☒	100,-
3855	1 Sgr. geschnitten tadellos gestempeltes Kabinetstück (60,-)	11A ☉	20,-

3856	2 Postquittungen der Herzoglich Braunsch.-Lüneb. Post, ausgestellt für einen „recommendierte“ Brief am 26.1847 mit Stempel: Post-Schein 1/2 Ggr. sowie für ein Paket am 2. März 1847 mit Stempel: H.D.S. - Portofrei (beide aus Schöppenstedt), tadelloser Erhaltung!		20,-
------	---	--	------

## Braunschweig Nummernstempel

3857	5 - BODENBURG, zentrisch klar und geradesitzend auf farbfriher 2 Sgr., allseits Randlinienschnitt bzw. leicht berührt	7 ☉	25,-
------	---	-----	------

## Hamburg

3858P	1/2 S. schwarz mit kompletter Trennlinie rechts, nicht ganz perfektes Stück mit klarer Entwertung, etwas höher signiert Bühler, Mi. 750,-	1 ☉	180,-
3859P	1/2 Sch. schwarz allseits breitrandig Luxus, FA Jakubek: „ECHT. Die Vorlage erfolgte in vorzüglichem Zustand.“ (750,-)	1 ☉	280,-
3860P	1 Sch. braun; sauber mit Strichstempel entwertetes Stück in tadelloser Erhaltung; breitrandig	2 ☉	40,-
3861	1 1/4 S. graugrün, breitrandiges Kabinettstück ohne Gummi (kleine Papieranhafungen), Mi. 80,-	8d (*)	25,-
3862	4 saubere Werte auf Kabinettbriefstücken mit klaren Stempelabschlägen, alles signiert, meist Pfenninger, 95,-	10,2,6 △	30,-
3863P	2 1/2 S. dunkelgrün im waagerechten Paar, sauber gestempelt, Zähnung nicht ganz perfekt, siehe auch Foto!	14(2) ☉	40,-
3864P	2 1/2 S. dunkelgrün, Einzel frankatur auf Faltbriefhülle mit blauem K2 HAMBURG ST.P. 21.10.67 nach Aalborg, Zähnung oben nicht ganz perfekt und Briefhülle mit Faltsuren, gepr. W. Engel BPP, Mi. 320,-	22b ☒	80,-

## Hannover

3865	1 Ggr. graugrün, waagerechtes Paar auf Kabinett-Briefstück mit schwarzen K1, dekoratives Stück!	2a(2) △	30,-
3866	1/15 Th graublau, breitrandig auf Prachtbriefstück mit blauem Ra3 HANNOVER, bildseitig kaum sichtbare Schürfstelle, signiert Pfenninger, 100,-	4 △	30,-
3867	1/10 Th dunkelgelb, sauber gestempeltes, breitrandiges Kabinettstück, 75,-	5 ☉	25,-
3868	1/10 Th gelb, voll-bis breitrandig auf Kabinett-Briefstück mit blauem K2 GOSLAR 2.3., 75,-	5 △	25,-
3869	1/10 Th. auf Briefstück Kab, Mi. 75,-	5 △	30,-
3870	1/30 Th mit rosa Netzwerk, breitrandig auf Kabinett-Briefstück mit klarem K2 LAMSPRINGE 8.4. in blau	10a △	20,-
3871	1/15 Th mit Netzwerk, zart gestempeltes, breitrandiges Kabinettstück, 90,-	11 ☉	30,-
3872	1/30 Th. mit weitem Netz; sauber gest. Kabinettstück	11 ☉	48,-
3873	1859: 3 Pfg. rotkarmin, allseits voll-breitrandig zentr. voll und klar mit besseren Dkr. „Neuhaus a. d. O.“ Kabinettstück, gepr. Bühler BPP, Mi. 110,-	13a ☉	45,-
3874P	1 Gr. lilart, postfrischer Kabinettviererblock, breitrandig geschnitten, ca. 240,-	14(4) **	100,-
3875P	1860: 1/2 Gr. Posthorn, breit-riesenrandig, a. dekor. Briefstück mit blauem K-2 „Osnabrück“, Kab., Mi. 250,-	17y △	100,-
<b>3876FP</b>	<b>10 Groschen König Georg tadellos postfrisch und allseits breitrandig mit Teil des Oberrandes. Fotoattest Grobe. Im Michel postfrisch völlig unterbewertet!</b>	<b>18 **</b>	<b>400,-</b>
3877P	10 Gr. Georg V. grünlicholiv, links oben Lupenrand, sonst voll- bis breitrandiges sauber gest. Prachtstück, sign Schlesinger, Mi. 1100,-	18 ☉	150,-
3878	3 Gr. mittelbraun gestempelt Kab., gepr. Drahn (60,-)	19a ☉	25,-

## Hannover Ortsstempel

3879P	SOLTAU, schwarzer L1 fast komplett als Entwerter auf loser 1 Ggr. graublau, breitrandiges Kabinettstück	1 ☉	50,-
-------	---	-----	------

## Helgoland

3880P	3/4 S hellgrün/rosa, postfrischer Kabinett-Viererblock mit Oberrand, bis auf einen Stockpunkt einwandfrei, alle Werte bestens signiert Lemberger BPP	9(4) **	75,-
-------	--	---------	------

## Mecklenburg-Schwerin

3881	4/4 Schilling in Einheiten auf Briefstücken, 3 mal Doppeleinheit gestempelt HAMBURG und Sternberg	5 ☉	120,-
------	---	-----	-------

## Oldenburg

3882P	3 Gr. schwarz auf gelb gestempelt, schönes breitrandiges Kabinettstück (Mi. 750,-)	8 ☉	250,-
3883P	2 Groschen rotorange gestempelt als perfekte Sperati-Fälschung. Weit seltener als die echte Marke!	13Fä ☉	70,-
3884P	3 Gr. ockerbraun, weiter Durchstich, zarter R2, falzhell (400,-)	19B ☉	100,-

## Preußen Ortsstempel

3885	ALT-LANDSBERG 29.10., Ra2, 2x auf 1 Sgr. GSU mit 1 Sgr. Wappen als Paketbegleitbrief nach Berlin, rückseitig Siegel ausgeschnitten, sonst Pracht	16,U ☒	15,-
3886	BERLIN 20.6.I MINDEN, schwarzer L1 als Entwerter auf Faltbriefhülle mit 1 Sgr. Wappen und blauem hds. Aufgabevermerk „Oschersleben“ nach Roederhof, saubere Erhaltung!	16 ☒	25,-
3887P	Bonn 24.2., hds. Aufgabe-Vermerk auf 3 Sgr. GSU nach Berlin, rückseitig ohne Bahnpoststempel, daher vermutlich keine Bahnpostaufgabe, sondern eine Notentwertung, feines Stück!	U19 ☒	50,-
3888	OSNABRÜCK 6.12., schwarzer K2 klar und komplett auf Kabinettbriefstück mit 1 Sgr. Wappen	16 △	25,-
3889	SIMMERN 2.1., Ra2 klar auf Militaria-Briefhülle nach Kreuznach, Pracht	☒	15,-

## Preußen Nummernstempel

3890P	1473 - ideal a. 3 Sgr. , Brief nach Berlin, beigesetzter K2 „SWINEMÜNDE, rs. Bahnpoststempel "BERLIN-STETTIN", Kabinettbeleg, gepr. Kastaun BPP	4a ☒	55,-
-------	---	------	------

## Preussen Markenausgaben

3891	3 Sgr. gegitterter Grund gelborange, voll- bis sehr breitrandig auf Faltbriefhülle mit klarem Ra2 STETTIN 30.6.(60) nach Wien, leichte Bugspur durch Marke	12a ☒	20,-
3892P	10 Sgr. auf Briefstück gestempelt Kab (200,-)	20 △	80,-

## Ostpreussen A-Z

3893P	Gumbinnen, 1822, Paketbegleitbrief mit schwarzem L2 GUMBINNEN 4 JUNI und hds. Vermerk „de Nachsouvent?“ sowie rotem L1 „C.P.R.5.“ und Transitstempel nach Straßburg, Randsuren und kleiner Einriß stören den guten Gesamteindruck nicht!	☒	50,-
-------	--	---	------

## Thurn und Taxis

3894	1/3 Sgr. grün im allseits breitrandigem und farbfriherem waager. Paar vom rechten Bogenrand, ungebraucht mit Originalgummi	27(2) *	30,-
3895	9 Kr. orangegelb gestempelt Kab., Mi. 65,-	23 ☉	25,-

## Württemberg

3896	9 Kabinettstücke, u.a. 32a, 40, 41a; teils geprüft, Michel 320,-	ex 7/43	40,-
3897	9 Kr. schwarz a. lebhaftrosa, farbfriheres und vollrd. Kabinettstück, gepr. Irtenkauf BPP, Mi. Euro 130,-	4b ☉	40,-
3898P	6 Kr. in a-Farbe tadellos gestempelt, Pra (140,-)	13a ☉	50,-
3899	9 Kr. mittelrotkarmin, allseits vollrandig ( eine Stelle lupenrandig ), gestempeltes Kabinettstück, sign. (80,-)	14a ☉	20,-
3900P	18 Kr. blau, ☉ knapprandig, hinterlegt, optisch einwandfrei (1800,-)	15 ☉	310,-
3901P	9 Kr. lilart auf dünnem Papier gestempelt tadellos auf Briefstück, dopp. gepr. Thoma, Mi. 300,-	19yb △	110,-
3902P	18 Kreuzer dunkelblau gestempelt, optisch schön, aber repariert, gepr. Thoma (1600,-)	20y ☉	190,-
3903P	3 Kr. weinrot, sauber gestempeltes Prachtstück mit üblicher Zähnung, daher etwas höher doppelt signiert Heinrich BPP, sonst feines Stück dieser schwierigen Marke, siehe auch Foto, 350,-	26d ☉	100,-
3904P	9 Kr. schwarzbraun; sauber gest. Kabinettstück (Mi. 220,-)	28d ☉	70,-
3905	1 Kr. hellgrün durchstoßen, auf Kabinett-Briefstück mit komplettem und klarem K1 SCHOENTHAL 11.6.68	30a △	20,-
3906	3 Kr. rosa durchstoßen, ungebraucht mit kleinen Einschränkungen, gepr. Thoma BPP (50,-)	31a *	20,-
3907	6 Kr. blau, farbfriher TOP-Marke mit allseits vollständigem Durchstich und besserem Bahnpost-K3, gepr. Thoma BPP, Mi. 75,- ++	32a ☉	30,-
3908FP	18 Kr. gelborange durchstoßen, im Unterrand kleine verklebte Kerbe, sonst feines Prachtstück mit klarem K1 ESSLINGEN 13.4., etwas höher signiert Irtenkauf BPP, 1300,-	34 ☉	250,-
3909P	18 Kr. orange, zart gest. K1 „Heilbronn“, Mängel (1100,-)	34 ☉	200,-
3910P	Freimarken Ziffer kpl. gestempelt Kab (312,-)	36/41a ☉	130,-
3911	2 Kr. mattorange, sauber gestempelter Wert in tadelloser Erhaltung, 1 Eckstauchung geglättet, Mi. 160,-	37a ☉	35,-
<b>3912FP</b>	<b>70 Kr. violettbraun gestempelt Kabinettstück, bestgepr. Pfenninger, Mi. 7000,-</b>	<b>42a ☉</b>	<b>2200,-</b>



<b>3913FP</b>	<b>70 Kr. in b-Farbe ☉ repariert, optisch schönes Stück dieser seltenen Marke! (4000.-)</b>	<b>42b ☉</b>	<b>800,-</b>
3914P	50 Pfg. lebhaftbraunrot, ungebrauchter signierter Wert, bildseitig farbfrisches und schönes Prachtstück, Mi. 500,-	58 *	150,-
3915	50 Pfg lebhaftbraunrot, mit Fächerstempel von „HEIDENHEIM“ auf Paketkartenabschnitt, gute Erhaltung, doppelt sign. Winkler BPP	58 △	30,-
3916	2-25 Pfg Krönchenaufdrucke, kpl. Satz postfrisch, 2 u. 25 Pfg je sign. Berger, tadellose Erhaltung, Mi. 260.-	107/11 **	90,-
3917	25 Pfg Krönchenaufdruck, Luxus-Ausnahmestück mit ideal zentrischem K1 „BIETIGHEIM 21 JUL 06“, gepr. Winkler BPP, Mi. 95.- +	111 ☉	40,-
3918	25 Jahre Regentschaft, beide Satzausgaben in tadellos postfrischer Erhaltung, Mi. 85.-	123/9,241/46 **	25,-
3919	25 Mk a. 20 Pfg, mit seltener Aufdruckabart 1 „weiter Abstand zwischen 2 und 5“, sauber gestempelt, gute Erhaltung, gepr. Klinkhammer BPP/Infra, Mi. 150.-	1631 ☉	50,-
3920	250 Tsd. a. 3 Mk im Viererblock, rechts untere Marke mit Plattenfehler „Bruch der unteren linken Plattenecke“, gestempelt, gute Erhaltung, gepr. Infra/Klinkhammer BPP, Mi. 90.- ++	1781,178(3) ☉	25,-
3921	25 Jahre Regentschaft, kompletter Satz im Luxus-ER-Viererblock postfrisch (160,-+)	241/50 **	65,-
3922	Retourmarke „AMTLICH GEÖFFNET DURCH DIE K.W.POSTDIRECTION“, ungebraucht mit Originalgummi und nur leichter Falzspur, Kabinett	*	80,-

## Württemberg Ortsstempel

3923	NEUENBÜRG 15.3.02, spät verwendeter K2 zentrisch auf GSK 2 Pfg (kleine Spuren) nach Schömberg und K1 „NEUENBÜRG 18 NOV 97“ klar auf Kartenbrief (geschrieben in Feldrennach) nach Pforzheim	DP31, K1 ☒	15,-
------	---	------------	------

## Hufeisenstempel

3924	COELN 5.12.72 6-7, Spalink 4/1 N2, vollständiger Abschlag, klar und geradeaufsitzend auf hübschem Briefstück 2 Gr. großer Schild, gute Erhaltung	☉	20,-
3925P	STRALSUND, 2mal klar u. zentr. a. Paar 1 Gr. karmin vom 26. MÄRZ 72, Kurzbefund Sommer BPP	4 ☒	45,-

## Deutsches Reich Nachverwendungen

3926	LAHR, klarer nachverwendeter K1 a. 3 Kr. Brustschilde, Kabinettbriefstück, (Feuser 266)	9 △	Gebot
3927	ST.BLASIEN, klarer nachverwendeter K2 a. 3 Kr. Brustschilde, Kabinettbriefstück, (Feuser 437)	9 △	Gebot
3928	ZELL, klarer nachverwendeter K1 a. 1 Kr. Brustschilde, Kabinettbriefstück (Feuser 558)	9 △	Gebot

## Stempel Deutsches Reich

3929	BONN 1943, Selbstbucher-Paketkarte der Firma „Hebona-Organisation Heinz Ball“ (im II. WK Hersteller von Vordrucken für Feldpostbriefe), mit rotem Ellipsenstempel „Gebühr bezahlt“ nach Chemnitz, gute Erhaltung.	☒	25,-
3930	DÜLKEN 1942, Selbstbucher-Paketkarte der Firma „Königs & Bücklers GmbH“ (Garzwimerei), mit rotem Ra2 „Gebühr bezahlt“ nach Glauchau, gute Gesamterhaltung.	☒	20,-
3931	FROSCHHAUSEN über Seligenstadt (Hessen) 1940, Selbstbucher-Paketkarte der Firma „Alois Ricker, Lederwarenfabrik“ mit Ra1 „Gebühr bezahlt“ und Aufgabestempel von Seligenstadt nach Lugau, gute Erhaltung.	☒	25,-
3932	GERA 1943, Selbstbucher-Paketkarte der Firma „Carl Oertel“ mit Vordruck „Verderbliche Lebensmittel“, mit rotem Ellipsenstempel „Gebühr bezahlt“ nach Chemnitz, gute Erhaltung.	☒	20,-
3933	GROITZSCH (Bz LEIPZIG) 1943, Selbstbucher-Paketkarte der „Groitzscher Werkzeugfabrik Graf & Oertel“, mit rotem Ra2 „Gebühr bezahlt“ nach Zwönitz, gute Bedarfserhaltung.	☒	20,-
3934	HALLE (SAALE) 1943, Selbstbucher-Paketkarte der Firma „Eckhard & Co.“, mit rotem Ellipsenstempel „Gebühr bezahlt“ nach Chemnitz, gute Erhaltung.	☒	20,-
3935	KLEIN-WELZHEIM über Seligenstadt (Hessen) 1938/1943, Landpoststempel auf Brief nach Dieburg und Ortsstempel auf Paketkarte nach Hilders, gute Erhaltung.	☒	25,-
3936	LEIPZIG 1927, Selbstbucher-Paketkarte der „Dürr'sche Buchhandlung, Leipzig“, mit rotem Ellipsenstempel „LEIPZIG 1 Gebühr bezahlt 29.4.27“ nach Thurm bei Glauchau, gute Erhaltung	☒	20,-
3937	LEIPZIG 1935/1942, Orts-R-Brief mit 38 Pfg-AFS der Leipziger Handel- und Verkehrsbank AG und Selbstbucher-Paketkarte der „Großbuchhandlung Otto Maier“ mit rotem Ellipsenstempel „Gebühr bezahlt“, gute Gesamterhaltung.	☒	20,-
3938	SELIGENSTADT 07.01.1945, Luftpostbrief mit „Taxe-Perceue“-Vermerk an einen deutschen Kriegsgefangenen nach Algerien, deutsche und US-amerikanische Zensuren, Bedarfserhaltung	☒	25,-
3939P	SELIGENSTADT 15.02.1945, Luftpostbrief mit „Taxe Percue“-Vermerk an einen deutschen Kriegsgefangenen nach Algerien, deutsche und US-amerikanische Zensuren, gute Bedarfserhaltung	☒	45,-
3940	SELIGENSTADT 1933/1934, fünf Auslands-Paketkarten in die Schweiz, davon eine per Eilboten und eine mit MeF MiNr.364, gute Bedarfserhaltung.	☒	45,-
3941	SELIGENSTADT 1933/1944, vier mit Freimarken frankierte Einschreiben (3 verschiedene R-Zettel), u.a. dabei MiNr.525 Oberrandstück, teils kleine Spuren.	☒	20,-
3942	ULM (DONAU) 1927, Selbstbucher-Nachnahme-Paketkarte der „Bilger AG“, mit rotem Ellipsenstempel „ULM (DONAU) 1 a Gebühr bezahlt 23.4.27“ nach Zöblitz, gute Erhaltung	☒	20,-

## Deutsches Reich Poststufen

3943	1931, portofreier Postsachen-Rückschein für ein Paket, befördert innerhalb von „DRESDEN 4.5.31“, selten, gute Erhaltung	☒	25,-
------	---	---	------

## Deutsches Reich

3944P	SALZDERFELDEN 4.2., blauer K2 in blau fast zentrisch auf 1/4 Gr. kleiner Schild, sehr dekoratives Stück!	1 ☉	100,-
3945	1/2 Gr. kleiner Schild braunorange, Einzelfrankatur auf Ortspostkarte aus BERLIN P.E. 15 9.7.72 mit Nachsendung, kleine Spuren, interessante Verwendung wenige Tage nach der Portoänderung!	3 ☒	30,-
3946P	1/2 Gr. zinnober, farbfrisches Exemplar als EF auf Kuvert im Ortzustellbereich mit großem K1 „WEIMAR 18.6.72“ nach Schöndorf bei Weimar, kleine Spuren, Mi. 180.-	3 ☒	45,-
3947P	1/2 Gr. kleiner Schild ziegelrot., waagrechtes Paar auf Kabinett-Briefstück mit klarem Ra2 ERWITTE 26.7., Fotobefund Sommer BPP (140,-)	3(2) △	50,-
3948	1 Gr. kleiner Schild im Format L16, sauber gestempeltes Kabinettstück, gepr. Sommer BPP	4L16 ☉	20,-
3949	2 Gr. kleiner u. 2 Gr. großer Schild, je in waager. Paaren auf zwei hübschen Briefstücken, beide mit klarem K1 „BENDORF“, gute Erhaltung	5(2),20(2) △	30,-
3950P	2 Kr. kleiner Schild ziegelrot auf Pracht-Briefstück mit komplettem und klarem K1 WOERSTADT 4.8.73, Marke minimal oxidiert, sonst feine Erhaltung, 380,-	8 △	90,-



3951



3955



3974



3980



3981

3951P	2 Kr. orange; sauber gestempelter Wert auf Briefstück; gute Zähnung und sehr gute Prägung dieser farbfrischen Marke; Mi. 380,-	8 △	160,-
3952	3 Kr. rosa, farbintensives Kabinettstück mit Plattenfehler X1a und auf dieser Marke nicht häufigem blauen Einkreisstempel, gepr. Brugger BPP	9X1a ☉	20,-
3953P	7 Kr. und 3 Kr. kleines Schild auf Einschreiben-Briefhülle aus BADENWEILER 28.7.74 nach Köln, vorderseitig mit dekorativem Charge-Ra1 (Zackenrand), Falzspuren	10,9 ☒	60,-
3954P	7 Kr. kleiner Schild, senkrecht Paar mit nachverwendetem schwarzem L2 KIPPENHEIM 23.Feb., etwas Patina, 300,-	10(2) △	60,-

3955P	1872, Freimarken für den Innendienst: Ziffern, 30 Groschen mit neuem Befund Krug BPP...mit Preußen DKr. POSEN 30 9 7. ist echt, repariert, mit violetter Buchstabensignatur. Seltene Poststempelentwertung. Michel 3.400,-	13 ☉	300,-
3956	1/2 Gr. kleiner Schild orange, senkrecht Paar, obere Marke oben mit etwas flacher Zähnung, sonst farfrisches Stück, gepr. Sommer BPP, 150,-	14(2) ☉	40,-
3957	1/4 Gr. großer Schild tadellos gestempelt auf Briefstück (130,-)	16 △	50,-
3958P	1/4 Gr. grau violett großer Schild in nicht häufiger MiF 1/2 Gr. orange kleiner Schild auf Briefstück einer Auslandsdrucksache mit Ra3 von „COELN“, minimal Patina, ansonsten tadellos, Mi. 190.- +	16, 14 △	50,-
3959P	1/3 Gr. gelblichgrün, drei ausgesucht interessante Kabinettstücke, 1x im farbübersättigtem Druck mit vielen Farblecksen in der re. Markenhälfte, 1x mit gebrochener oberer Rahmenlinie und Hufeisenstempel „BERLIN“ und 1x mit zentrischem Bahnpost-Ra3 „HOLZMINDEN-DEUTZ“	17a (3) ☉	45,-
3960	1/3 Gr. großer Schild, senkrecht gestempeltes Prachtpaar, gepr. Sommer BPP (60,-)	17a(2) ☉	20,-
3961	1/3 Gr. gelblichgrün und 5 Gr. ockerbraun, je mit klarem K1 „DANZIG“ auf zwei Briefstücken	17a, 22 △	20,-
3962	1/2 Gr. großer Schild, als portorichtige ZUF auf GS-Postkarte 1/2 Gr. von „BIELEFELD 22.12.74“ in die Schweiz, Karte unten waager. Bug	18P1 ☉	30,-
3963P	1 Gr. rosa, beide mit Ra3 von „FRANKFURT A.M. WESTENDE“ und somit Marken die im währungsfremden Gebiet verwendet wurden, davon die eine mit leichten Mängeln, die andere in tadelloser und in bei großen Brustschildern nicht häufiger, feiner rauher Zähnung, Mi. mind. 200.-	19(2) ☉	35,-
3964	1 Gr. rosa, 1 Kr. gelblichgrün u. 7 Kr. ultramarin, drei interessante Exemplare im je farbübersättigtem Druck, gestempelt, teils minimalste Unebenheiten, Mi. 131.- +	19,23,26 ☉	30,-
3965P	1 Gr. rosa im seltenem ganz kleinen Format mit 14 Zähnungslöchern auf schönem Kabinettbriefstück mit geradesitzendem Ra3 „GERA“, Fotobefund Brugger BPP	19L14 △	35,-
3966P	1 Gr. karmin im sehr kleinen Format L14, in einwandfreier Erhaltung als EF auf Rechnungsbrief mit preuss. K2 „CÖLN BAHNHOF 19.5.(1873)“ nach Koblenz, kleine Patinaspuren außerhalb der Frankatur. Marken im sehr kleinen Format sind sehr selten und auf Belegen kaum am Markt angeboten, Fotobefund Krug BPP	19L14 ☒	130,-
3967P	1 Gr. karmin, großer Schild, mit Plattenfehler XXIII a. tadellosem Brief nach Anklam, gepr. Sommer BPP	19XXIIIa ☒	55,-
3968	2 Gr. großer Schild, Einzelfrankatur auf Pracht-Brief aus WORBIS 8.6. nach Merseburg	20 ☒	20,-
3969	2 Gr. und 1 Gr. großer Schild auf komplettem Auslandsfaltbrief aus LIEBWEILLER 1.7.73 nach Frankreich, sehr farfrisches!	20,19 ☒	30,-
3970P	2 Gr. blau, großer Schild, mit Plattenfehler I, a. Brief nach Wolgast, klar entwertet mit Hufeisenstempel „Stralsund“, Brief leichte Öffnungsmängel, FA Sommer BPP, Mi. 600.- ++	20I ☒	135,-
3971	2 Gr. ultramarin mit PLF II; sauber gestempeltes Stück dieser seltenen Abart, leider mit Eckzahnfehler; Mi. 250,-	20II ☉	40,-
3972P	Ganzsache 1 Gr. rosa „kleiner Schild“ in Type II sowie 1 Gr. karmin und 2 Gr. ultramarin beide „großer Schild“ als Paketbegleitbrief von Deutsch-Crone nach Graudenz. Der Paketbegleitbrief für ein 7 Pfund schweres Paket ist um 3/4 Gr. unterfrankiert u. diese wurden beim Empfänger entspr. Taxvermerk bar eingezogen. Mi. 20 ist über den Rand geklebt u. beschädigt. Trotzdem seltener Beleg mit interessanter wertgleicher MiF kleiner u. großer Schild, ausführlicher Fotobefund Krug BPP	U1AII,19/20 ☒	72,-
3973	1872: 7 Kr. großer Schild, ideal gez., zentr. und geprägtes farfrisches waagr. Luxuspaar, Mi. 100,-	26(2) *	40,-
3974P	9 Kr. großer Brustschild tadellos gestempelt, Mi. 550,-	27a ☉	200,-
<b>3975FP</b>	<b>18 Kr. großer Schild ☉ Fotobefund Sommer BPP, sauber zentrisch „FRANKFURT 10.4.74“, schönes Stück, leider repariert, Mi. 2800,-</b>	<b>28 ☉</b>	<b>400,-</b>
3976	2 1/2 a. 2 1/2 Gr. großer Schild, drei Stück mit Feldmerkmalen im Hals der großen Wertziffer „2“, übliche kleine Zahnunregelmäßigkeiten, Mi. 165.- ++	29FM(3) ☉	30,-
3977P	1900: 2 Mk. Ziffern rötlichkarmin, sauber waagr. Pracht-3er-Streifen, gepr. Zenker BPP, Mi. 170,-	37f(3) ☉	60,-
3978	10 u. 20 Pfg als portogier. Frankatur auf Wertbrief über 500 MK von „DRESDEN 10.1.89“ nach Rottwendsdorf bei Pirna, gute Erhaltung, gepr. Wiegand BPP	41b,42c ☒	20,-
3979	20 Pfg und 10 Pfg auf Wertbrief mit K1 RIMBACH 28.1.81, Brief rückseitig mit Öffnungsmängeln, Spuren	42,41 ☒	20,-
3980P	20 Pfg kobaltblau im postfischen Kabinett-Zwischenstegpaar mit Fotoattest Petry BPP: „...in einwandfreier Erhaltung!“	42ba **	200,-
3981P	50 Pf. olivgrau sauber ungebraucht, gepr. Zenker (280,-)	44a *	110,-
3982P	50 Pfg oliv im waagerechten ungebrauchten Paar, rechte Marke mit Plattenfehler „fehlende Spitzenausfüllung rechts“, gepr. Wiegand BPP, 140,-	44bII,44b *	40,-
3983	3 Pfg. hellocker und 10 Pfg. Krone/Adler auf Nachnahme-Streifband aus WALDHEIM 7.9.99, Randspuren, als Streifband nicht so häufig!	45,47 ☒	20,-
3984	5 Pfg Krone/Adler, 2x auf Brief aus DELITZSCH 7.10.92 mit Ra2 „Aus dem Briefkasten“ nach Leipzig und retour, Spuren	46(2) ☒	20,-
3985	1895, portopflichtige Dienstsache aus FREIBERG 6.5. nach Reichenberg in Böhmen, dort mit österr. 10 Gr. Nachportomark versehen, sehr ungewöhnliche Kombination!	☒	25,-
3986	10 Pfg. rot im senkrechten Zwischenstegpaar mit dritter Marke auf großem Briefteil eines Einschreiben-Ortsbriefes von BERLIN 9.4.97	47(3)ZS △	20,-
3987	5 und 10 Pfg. Krone/Adler in MiF mit 30 Pfg Germania-Reichspost auf Wertbrief aus CHEMNITZ 6.8.00 nach Halle, feines Bedarfsstück!	47,46,59 ☒	30,-
3988	20 Pfg violettultramarin im senkr. Paar zusammen mit originär fehlerhaft aufgeklebter 10 Pfg lebhaftrosarot, als portogerechte Frankatur auf wirkungsvollem Wertbrief über 500 Mk von „LEIPZIG 16/12 93“ nach Dresden-Plauen (Ankunftsstempel), rücks. zwei schöne Lacksiegel, gute Erhaltung	48d(2),47b ☒	20,-
3989	20 Pfg violettultramarin, drei Exemplare als portogerechte MeF auf wirkungsvollem Wertbrief über 1.000 Mk von „LEIPZIG 19.10.93“ nach Dresden-Plauen (Ankunftsstempel), rücks. zwei schöne Lacksiegel, gute Erhaltung	48d(3) ☒	25,-
3990	25 Pfg rötlichorange zusammen mit 5 Pfg bläulichgrün als portogerechte Frankatur auf Wertbrief über 216 Mk von „GROSSRÖHRSDORF 13.12.94“ nach Oederan (Ankunftsstempel), rücks. fünf schöne Lacksiegel, gute Erhaltung	49b,46c ☒	25,-
3991	50 Pfg Krone/Adler, Einzelfrankatur auf Wertbrief aus HAMBURG 7.9.97 nach Hohenstein-Ernstthal, Spuren	50 ☒	20,-
<b>3992FP</b>	<b>50 Pfg bräunlichkarmin, sehr sauber gestempeltes Prachtstück mit leichten Einschränkungen in der Zähnung links, entsprechenden Fotoattest Jäschke-L. BPP ohne weitere Einschränkungen, schönes Stück dieser schwierigen Marke! (2000.-)</b>	<b>50aa ☉</b>	<b>500,-</b>
3993	50 Pfg lilabraun zusammen mit 5 Pfg bläulichgrün als portogerechte Frankatur auf Wertbrief über 800 Mk von „LEIPZIG 19.12.92“ nach Dresden-Plauen (Ankunftsstempel), rücks. zwei schöne Lacksiegel und Zustellervermerk „Nicht angetroffen“, gute Erhaltung	50d,46c ☒	25,-
3994P	2 Pfg Krone/Adler mit Plattenfehler „C mit Anstrich“, sauber gestempeltes Kabinettstück, 180,-	52I ☉	65,-
3995P	1 Mk Reichspost mit Plattenfehler „verlängerte Fahrspur“, sauber gestempeltes Prachtstück mit guter Zähnung und bis auf kleine Kopierstiftspuren in guter Erhaltung, Fotoattest Jäschke BPP, Mi. 1000.-	63PFI ☉	210,-
3996	1 Mk rot, farfrisches Kabinettstück, ungebraucht mit Originalgummi	63a *	50,-
3997P	50 Pfg. Germania Randstück mit HAN 4457 (400,-)	76HAN *	90,-
3998	3 Pf. Kriegsdruck in b-Farbe tadellos postfrisch, tiefst gepr. Jäschke-Lantelme, Mi. 70,-	84IIb **	25,-
3999	3 Pfg schwärzlichbraun, postfrisches Kabinettstück, gepr. Oechsner BPP (70.-)	84IIb **	25,-
4000	5 interessante und volle rückseitige Abklatsche: 85 II Re. Rd., 86 II, 163, 248, 321 A	85II **	18,-
4001	5 Pf. bläul. grün, Type II, Viererblock, postfrisch, je gepr. Zenker (200,-)	85IIIdgVbl. **	60,-
4002P	10 Pfg. Versuchsdruck auf bräunlichem Papier, ungezählter Wert zur Vorlage bei der Reichspost zur Farbfeststellung in tadelloser Erhaltung, selten (Mi. 150.-)	86IIV (*)	60,-
4003P	10 Pf. Germania orangerot ☉ (Zahnfehler) gepr. Jäschke (Mi. 200,-)	86II f ☉	52,-
4004P	20 Pf. Friedensdruck in b-Farbe sauber ungebraucht, Fotobefund Jäschke-Lantelme: „in fehlerfreier, ungebrauchter Erhaltung.“ Mi. 250,-	87Ib *	90,-
4005	60 Pf. Friedensdruck 100 mal gestempelt, die Werte jeweils mit sauberen (diversen verschiedenen) Ortsstempeln, alle vor 1915. Mi. für billigste Farbe bereits 1800,-	92I(100) ☉	150,-
4006P	20 Pf. E.E.L.P. tadellos postfrisch vom rechten Bogenrand, Attestkopie Brettli (für 4er-Block): „Feinste und tadellose Erhaltung, völlig postfrisch, ohne Falz.“ Mi. 450,-	VI **	160,-
4007P	35 Pf Germania in Farbe b Plattendruck vom OR, tiefst geprüft Twarek BPP. Michel 220,-	103bPOR **	30,-
4008	1919 Nat. Versammlung 10, 15 und 25 Pfg. auf Kab. Eilkarte vom Erstag Halle/ Saale 1.7.19, gepr. Infla	107/09 ☒	25,-
4009	10 Pfg. braunorange, EF a. Postkarte vom „Kyffhäuserflug 1921“, entsprechender SST., tadellos	111b ☒	40,-
4010	1,50 Mk. auf 1 Mk. mit Aufdruckabart „1 mit breitem Kopf“; ungebraucht; gepr. Bechtold BPP, Mi. 100,-	117PFI *	35,-
4011P	60 Pf. Bayern mit Plattenfehler I tadellos gestempelt, gepr. Infla (Mi. 180.-)	126I ☉	65,-
4012	2 1/2 M. 3mal im postfr. Bogen	133I **	20,-
4013	3 Mk Abschied mit Aufdrucktype II, sauber gestempeltes Stück, im Papier leichte Knitter, bildseitig feines Stück, gepr. Weinbuch BPP (120.-)	133II ☉	25,-
4014	40 Pfg Germania, Platte I, mit Firmenlochung, Einzelfrankatur auf Fensterbrief aus BERLIN 15.10.20, gepr. Infla Berlin, saubere Erhaltung, 170,-	145I ☒	30,-
4015	50 Pfg Germania in Type I, Einzelfrankatur auf kleinem Drucksachenumschlag aus FRANKFURT 16.1.22 nach Cronberg, oben kleine Klebespuren, dafür hier einmal ohne Firmenlochung!	146I ☒	40,-
4016	1 Mk mit Plattenfehler „beschädigtes D“, tadellos gestempelt, gepr. Infla. (Mi. 70,-)	150I ☉	30,-
4017	1 Mk Germania, sauber gestempelter senkrechter 3er-Streifen, die beiden oberen Werte mit Plattenfehler „beschädigtes D“, gepr. Infla Berlin, (140,-)	150PFI(2), 150 ☉	40,-
4018P	1.60 Mark auf 5 Pf. in Type Ib tadellos postfrisch, gepr. Winkler	154Ib **	120,-
4019	100 Pf. Arbeiter in b-Farbe tadellos postfrisch, tiefst gepr. Infla, Mi. 25,-	187b **	Gebot
4020	75 Pf. Germania in b-Farbe tadellos gestempelt; Firmenlochung, gepr. INFLA (180,-)	197b ☉	46,-
4021	1 1/4 M. braunkarmin, postfr. Bogen, jeder Wert gepr. Infla, (Mi. 500,-)	199c **	90,-

4022	1 1/4 Mark Gewerbeschau, vergrößerter Essay in Originalzeichnung in grau auf gummiertem Kreidepapier, gepr. Ludin BPP	199 **	40,-
4023	2 Mark Gewerbeschau in b-Farbe tadellos postfrisch, gepr. Infla/Bechtold, Mi. 80,-	200b **	25,-
4024	30 Pfg Posthorn, Type I, Einzelfrankatur auf Auslands-Drucksachenbrief aus DRESDEN 27.2.23 in die Schweiz, gepr. Infla Berlin	208I ☒	20,-
4025P	50 Pf. Posthörchen in b-Farbe tadellos gestempelt, gepr. Infla (130,-)	209Ib ☉	56,-
4026	400 Mark Ziffer in b-Farbe tadellos postfrisch, tiefst gepr. Oechsner, Mi. 65,-	222b **	20,-
4027	400 Mk orangebraun, postfrisches Kabinettstück, gepr. Oechsner BPP (65,-)	222b **	20,-
4028	100 Mk Holztaube, 6 Stück auf Auslands-Luftpostkarte aus HAMBURG 18.7.23 via Berlin in die Schweiz, 2 Marken mit Einschränkungen durch Randklebung und Karte mit 2 Haftstellen vorderseitig, augenscheinlicher Bedarf, ca. 105,-	237(6) ☒	30,-
4029	250 T. auf 400 Mk. △ senkrechter Dreierstreifen, gepr. Infla (75,-)	294 △	25,-
4030	800 Tausend auf 400 Mk braun mit kopfstehendem Aufdruck, ungebrauchtes Kabinettstück, signiert	305K *	16,-
4031	„Sprung im Korbdeckel“, 18 Stück ex Mi.-Nr. 313-335, dabei 321 AP HT gestempelt und 327 AP st VI, meist als Paar mit Normalmarke, tadellos postfrisch	ex 313/35 **	20,-
4032P	10 Mill. Korbdeckel, doppelter Werteindruck, tadellos postfrisch, Fotoattest Oechsner, Mi. 150,-	318ADD **	50,-
4033	10 Millionen mit doppeltem Werteindruck postfrisch, gepr. Hochstädter BPP. ( Mi. 150.- )	318ADD **	50,-
4034	20 Mill. Korbdeckel schwarzblau im Viererblock tadellos postfrisch, jeder Wert gepr. Infla	319Ab(4) **	48,-
4035	3 Pfg. Korbdeckel, ungezähnt, Neugummi, entspr. sign. Peschl/Schlegel BPP (400,-)	338 (*)	30,-
4036	5 Pfg. Korbdeckel, ohne Wertziffer, Neugummi, senkr. Bugspur, sign. Hoffmann-Giesecke (500,- für **)	339I (*)	44,-
4037	1926: Flugpost Adler, ungebr. (5,15 Pfg **), Kabinettstück, Mi. 160,-	378/84 *	60,-
4038P	Steinadler 1926, ungebrauchter Teilsatz ohne Mi.Nr. 381 und 384, Höchstwert siehe Foto	ex378/84 *	25,-
4039P	8 Pf. I.A.A. ohne Bindestrich sauber ungebraucht (900.- für **)	4071 *	110,-
4040P	8 Pfg Ebert mit liegendem Wasserzeichen, postfrisches Prachtstück, gepr. Schlegel BPP, 200,-	412Y **	70,-
4041P	2 Mark Südamerikafahrt auf schönem kleinformatigem Zeppelinbrief der Niederlandefahrt mit entsprechenden Sonderstempeln. Sehr dekorativ! Mi. 500,-	438 ☒	180,-
4042P	Herzstück a. IPOSTA-Block a. Luftpost-R.-Brief nach Mähr.-Ostrau, IPOSTA-Sonder-R.-Zettel u. blauer Luftpoststempel mit Abb. eines Junker-Flugzeuges, rs. Ank.-Stpl., Empfängernahme ausstrahlt, interessanter Brief.	446/49 ☒	220,-
4043P	IPOSTA - BLOCK, Marken postfrisch, Falzrest im Rand und vorderseitig winzige Bleistiftnotiz. Mi. 500,-	Bl1 *	200,-
4044P	<b>4 RM Polarfahrt tadellos auf Zeppelinbrief der Polarfahrt mit allen Sonderstempeln. Sehr schöner und dekorativer Beleg! Mi. 1100,-</b>	458 ☒	375,-
4045	<b>50 Pf. Hindenburg 12er-Streifen (aus Rolle) tadellos postfrisch und gut gezähnt, Mi. 3330,-</b>	492(12) **	400,-
4046	100 Pfg. Hindenburg, postfr. Unterrandstück (Walze), tadellos (600,-)	495URWalze **	115,-
4047P	Wagner komplett tadellos ungebraucht mit sauberen Erstfalzen, Mi. 300,-	499/507 *	100,-
4048	20 Pf. Wagner sauber ungebraucht (140,-)	505B *	60,-
4049FP	<b>40 Pf. Wagner tadellos postfrisch (950,-)</b>	507 **	350,-
4050P	<b>Nothilfe-Block tadellos postfrisch, schöner weißer Prachtblock, Marken tiefst und Blockrand minimal erhöht (ca. 2 mm) gepr. Schlegel, Mi. 7000,-</b>	Bl.2 **	1300,-
4051	40 Pfg Hindenburg, Einzelfrankatur auf Frei durch Ablösung-Reich-Brief per Eilboten aus DESSAU 23.4.41 nach Leipzig, nur Eilboten-Gebühr verklebt, Absender ist das Reichspropagandaamt Magdeburg-Anhalt, Spuren	524 ☒	40,-
4052P	Flugpost komplett tadellos postfrisch (700,-)	529/39x **	270,-
4053P	3 RM Zeppelin mit waag. Riffelung ** Attestkopie Zierer (400,-)	539y **	130,-
4054P	Ostropa-Block ☉ im Wz. min. Bruch, Mi. 900,-	Bl3 ☉	180,-
4055	50 u. 75 Pfg Zeppelin LZ 129, in postfrischen Viererblocks mit vollem, schwefelsäurehaltigem Originalgummi und linken Bogenrand (bei der 50 Pfg angeordnet). In dieser Form sehr selten und von Liebhaberwert!	606/07(4) ☒	120,-
4056	WHW 1936, kompletter postfrischer Kabinettstück in waagerechten Paaren, 160,-	634/42(2) **	55,-
4057	40 Pfg WHW-Höchstwert, postfrisches Kabinett-Stück mit Oberrand (50,-)	659y **	20,-
4058	42+108 Pf. als EF a. R.-Brief, SSStpl. „WIESBADEN Waffentillstandskommission 31.8.40“	747 ☒	20,-
4059P	Karte aus Parchim nach Wolgast vom 24.4.45, Zurückvermerk und viol. L1 „zur Zeit nicht zustellbar“, seltener später Beleg	785 ☒	72,-
4060	30 Pfg Hitler, Einzelfrankatur auf portogerechtem Drucksachen-Adressenträgerteil aus LEIPZIG 24.7.43, etwas unfrisch wirkend, 100,-	794 ☒	30,-
4061	Heldengedenktag mit PF II tadellos postfrisch, gepr. Schlegel (50,-)	812II **	18,-
4062	Wehrkampftage gestempelt mit Plattenfehler III (130,-)	818III ☉	48,-
4063	8+22 Pf. Hitlergeburtstag mit Plattenfehler I tadellos postfrisch (120,-)	846I **	35,-
4064	Rosegger mit PF II tadellos postfrisch, gepr. Schlegel (130,-)	856III **	42,-
4065	30 Pfg. Wehrmacht II mit PLF „Drahtseilbahn“; gestempelter Wert mit nicht prüfbarem Stempel in tadelloser Erhaltung; Belegstück (120,- für gestempelt)	885I ☉	20,-
4066	30+20 Pfg Gebirgsjäger, mit Plattenfehler „Seilbahn“, zentrisch klar gestempelt „STUTTGART 9.10.44“, gute Erhaltung	885I ☉	25,-
4067	24+36 Pf. Kameradschaftsblock mit PF II tadellos postfrisch (85,-)	893II **	30,-
4068	1945, Absender-Freistempel der Fa. Stromeyer aus KONSTANZ 9.3. nach Freiburg, recht späte Post!	☒	20,-

## Dienstmarken Deutsches Reich

4069	5 Mk im waagerechten Paar mit dem im Michel-Katalog nicht geführtem Plattenfehler „Zierlinien unter der Kugel der 5 verbunden“ bei der rechten Marke (Feld 23, 28, 73, 78 / Plattendruck)	33(2) **	Gebot
4070FP	10 Pf. orange tadellos gestempelt auf Briefstück, FA Winkler: „gut gezähnt, gut zentriert und einwandfrei“ Schönes Briefstück! Mi. 600,-	65 △	240,-

## Markenheftchen

4071P	MH 15, ONr. 1; postfrisches Heftchen in sehr guter Erhaltung, komplett mit großen Teilen der Klebung; alle Heftchenblätter mit durchgezähnten Rändern; FA Dr. Oechsner BPP und sign. Oechsner; Mi. 500,-	MH15 **	200,-
4072	Markenheftchen 26, ONr.18, postfrisch ohne Klammer, Mi. 800,-	MH26 **	240,-

## Markenheftchenblätter Deutsches Reich

4073	Germania-Heftchenblatt 20 sauber ungebraucht	20 *	50,-
4074	Heftchenblatt 20 ungebraucht ohne Rand (210,-)	20o.Rand *	25,-
4075	Germania, Heftchenblatt Nr. 27 ohne Rand, sauber gestempeltes Kabinettstück, 65,-	27 ☉	20,-
4076P	Nothilfe1925, Heftchenblatt Nr. 43, bis auf herstellungsbedingten kleinen Fleck in postfrischer Kabinetterhaltung, 600,-	43 **	200,-
4077	20 Pfg Flugpost-Heftchenblatt mit 6 Andreaskreuzen, postfrisches Kabinettstück, Mi. 200,-	49 **	32,-
4078	Nothilfe 1926, Markenheftchenblatt, tadellos ungebr. (120,-)	55Y *	50,-
4079	2 H-Blätter aus Nothilfe-MH 1928, H-Blatt 64 mit Falzrest auf Anzeigefeld und H-Blatt 65 mit Falzrest auf dem Heftchenrand, dazu Heftchendeckel	64/65 *	100,-

## Zusammendrucke Deutsches Reich

4080P	Lecin + 5 Pfg Germania, gestempelt, tadellos, Mi. 600,-	R4W ☉	150,-
4081	15 Pfg + 5 Pfg Germania, waagerechter Zusammendruck, ungebrauchtes Kabinettstück	W9 *	30,-
4082	7 1/2 + 5 Pfg. senkr. ZD auf sauberem Brief mit Zusatzfrankatur Nr. 98	S3 ☒	20,-
4083	7 1/2+15 Pfg Germania im senkrechten Zusammendruck, ungebrauchtes Kabinettstück	S8 *	Gebot
4084	10 Pf. Wappen mit Andreaskreuz links sauber ungebraucht mit Erstfalz	W24Y *	40,-
4085P	8 Pf. + Reklame senkrecht sauber ungebraucht (180,-)	S58 *	60,-
4086	Angegebene ZD kpl. sauber ungebraucht	W45/K18 *	50,-

## Luftpostbestand aus Köln

4087P	5.8.15, Feldpostkarte aus Düsseldorf-Lohausen mit zusätzlichem Stempel „Feldtrupp für Luftschiffe NR. 5“ nach Hohenlimburg	☒	50,-
4088	21.3.27, Erstflug Berlin-Wien, Bildkarte Generalmarschall v. Hindenburg (40)	27.1/03 ☒	15,-
4089	21.3.27, Erstflug Berlin Wien, Ganzsache mit Zusatzfrankatur (40)	27.1/03 ☒	15,-
4090P	19.4.27, Erstflug Chemnitz-Prag, Ansichtskarte mit MLb-Stempel (100)	27.6/07 ☒	30,-
4091	21.4.27, Erstflug Breslau-Wien Brief frankiert mit u.a. Wohlfahrtsmarken, mittig gefaltet (40)	27.17/03 ☒	10,-

4092	16.6.27, Erstflug Braunschweig-Quedlinburg, Luftpost-Sonderkarte (40)	27.29/03 ☒	15,-
4093	16.6.27, Erstflug Wernigerode-Quedlinburg, Luftpost-Sonderkarte (40)	27.29/08 ☒	15,-
4094	22.6.29, Erstflug Stockholm-Stettin, R-Brief und MLb-Stpl. Stettin 1 (85)	29.20/08 ☒	20,-
4095	8.1./9.1.38, In Memoriam Hindenburg LZ129, 2 Privat-Ganzsachen mit Sonderstempel von Frankfurt (Mi-LP Kat. LPP 136 und 180)	LPP136 ☒	25,-
4096P	1926/7, Süddeutsche Luft-Hansa, farbige Reklamekarte, Adler über Gebirge, tadellos erhalten, sehr selten		40,-
4097	1926, Deutscher Seeflug, farbige Reklamekarte, tadellos erhalten		20,-
4098	s/w Ansichtskarte, ABB. Vierspanner mit Bauer und Wagen, darüber Flugzeug Junkers G23		18,-
4099	Luftbrücke Berlin, Karte mit 2 und 10 Pf mit Werbestempel vom 18.10.48	☒	Gebot
4100	6.12.48, Erstflug Stuttgart-New York mit der PAA, Brief mit Bauten-Frankatur	☒	30,-
4101P	15.5.49, Ballonpostkarte, Ganzsache Bund P2 mit Zusatzfrankatur Radfahrer 10 Pf als FDC!! sehr selten	☒	100,-
4102	24.4.49 Sonderluftpost von der Hannover Exportmesse nach Essen R-Brief, frankiert u.a. 103/105	☒	25,-
4103	August 1950, Zeitungsstreifenband und Fensterumschlag, je mit Stempel „Sonderbeförderung mit der KLM nach Chicago, selten	☒	30,-
4104	1.9.50, Erstflug Düsseldorf-New York mit der AOA (American Overseas Airlines), frankiert mit Marken der Bautenserie	☒	40,-
4105P	8.1.53, Erstflug Kopenhagen-Johannesburg, Zuliefererpost Berlin vom 5.1.53, frankiert mit Berlin 85 und 87, selten	☒	40,-
4106P	23.3.53, Erstflug Berlin Reykjavik mit der Braathens S.A.F.E., Brief frankiert mit Berl 73, 95 und 96	☒	50,-
4107P	7.4.53, Erster Postflug Hamburg-Manila mit der P.A.L. (Philippine Air Lines) auf Aerogramm, sehr selten	☒	50,-
4108P	19.4.53, Erstflug Berlin-Carcas mit der PAA, Brief mit der MEF Berlin 86 (Glocke rechts), extrem selten	☒	80,-
4109P	19.4.53 Erstflug Berlin-Casablanca mit der Air France, Brief frankiert mit Berlin 87 und 92 (2)	☒	40,-
4110P	26.4.53, Erstflug Berlin-Barranguilla mit der Asianca, frankiert mit Berlin 86/87 und 95, seltener Beleg	☒	50,-
4111	31.10.55, Erstflug München-New York mit der PAA, frankiert mit Berlin EF 128	☒	25,-
4112	17.10.50, Zeppelin-Erinnerungskarte (erste Fahrt vor 50 Jahren) blanko gestempelt mit Berlin ERP (Nr. 71)	☒	25,-
4113	17.10.50 und ff., 7 Zeppelin-Erinnerungsbelege mit entsprechenden Sonderstempel, teils als Luftpost	☒	40,-
4114	2 Privatumschläge, Berlin 5 u. 4 Pf, 1954, Zeppelin-Erinnerungsbriefe jeweils gestempelt Berlin	☒	25,-
4115	26 meist farbige Zeppelin Ansichtskarten aus der Nachkriegszeit fantastischer günstiger Posten zur Ausschmückung einer Zeppelinsammlung	☒	35,-
4116	Ansichtskarten Deutscher Luftflotten-Verein, 7 farbige Karten mit Abbildungen Flugzeuge und Zeppelin, tadellos erhalten.	☒	35,-
4117	1963/75, 8 Belege mit „Schwab“ Luftschiff Stempel, sehr ansprechende Dokumentation	☒	Gebot
4118P	1959/60, 3 Erstflüge nach Paris und Wien (AIR France), frankiert mit Zus.-Drucke W 18, WZ 15 + 16 plus Zusatzfrankatur (360+)	☒	60,-
4119	30.8.59, Hubschrauber-Sonderflug über Köln, mit Vignette und div. Stempel anlässlich der LUPOSTA Köln	☒	20,-
4120	BR 30 er Jahre, 23 Luftpost-Werbestempel auf Belegen	☒	Gebot
4121	1963/64, Sonderluftpost aus aller Welt an das Rote Kreuz Hamburg, 28 Belege, seltenes Angebot	☒	20,-
4122	Luftpost/Luftfahrt, Lot von 100 Belegen, fast ausschließlich Bund mit Sonderstempel	☒	25,-
4123	Sonderluftpost, 34 Belege aus aller Welt, div. Privat-Ganzsachen, u.a. Niederlande Philips-Sonderflug 1951	☒	30,-

## Zeppelinpost

4124	1925, Lakehurst - Bermuda, schöner Brief ab New York nach Hamilton/Bermuda, gute Erhaltung	20N ☒	60,-
4125	1929, Durchgeführt Fahrt nach Amerika, Postkarte mit 2 RM Zeppelin (Mängel), befördert ab „FRIEDRICHSHAFEN 31 JUL 29“ nach Newark (Ankunftstempel), dort nicht zustellbar und mit verschiedenen Retourstempel zurück, ein interessanter Beleg, kleine Bedarfsspuren	27A ☒	45,-
4126P	Südamerikafahrt 1930, Brief ab Friedrichshafen 18.5. mit beiden Sondermarken bis Rio de Janeiro, diverse Beanstandungen bzw. Spuren	57E ☒	100,-
4127P	1930 Rheinlandfahrt, Brief frankiert mit 2 RM SAF, ab Köln - Flughafen, Abwurf Koblenz, tadellose Erhaltung	72g ☒	150,-
4128P	Ostseejahr-Rundfahrt, Lübeck-Rundfahrt, Vordruckkarte mit EF 1 Mk Zeppelin und allen Stempeln vom 14.5., leichte Spuren	108Bf ☒	60,-
4129P	1933, Chicagofahrt, Anschlussflug ab Berlin, Brief frankiert mit 4 RM Chicagofahrt u. Zusatzfrankatur, rs. Ank.-Stpl. Friedrichshafen 2.11.33, tadellose Erhaltung	238E ☒	200,-
4130P	Paraguayische Post, R-Brief mit dekorativer Frankatur von ASUNCION 1.9.34 nach Bellinzona in die Schweiz, rücks. Ak.-Stpl.	273 ☒	50,-
4131	1936, 1. NAF, USA-Post, Ankunftsstempel Type III, rücks. sehr schön illustrierter Brief nach Beuthen Ober-Schlesien, gute Erhaltung	409C ☒	25,-
4132	1938, Fahrt nach Bielefeld, dekorative Postkarte mit EF 50 Pfg Steinadler, gute Erhaltung	459 ☒	20,-

## DOX-Flüge

4133	DOX-Karte ab Friedrichshafen nach New York, frankiert mit 2 RM SAF, kpl. Satz Nothilfe 1930 u. 45 Pf. Ebert, alle Flugbestätigungs-Stpl. einschließlich Bordstempel vs., rs. Ank.-Stpl., gute Erhaltung	☒	150,-
------	---	---	-------

## Literatur III. Reich

4134	1943, „Soldatenbriefe zur Berufsförderung“, durch Verlag F. Hirt, Breslau/Leipzig, Nur für den Gebrauch innerhalb der Wehrmacht, enthalten ist Teil 1 (Deutsch/296 S.), 3 (Erdkunde/200 S.), 7 (Englisch/304 S.), 9 (Latein/272 S.), gute Gesamterhaltung I-II		Gebot
4135	1979, „Waffentechnisches Waffenbuch“, Rheinmetall, 4 Aufl., 690 Seitenwerk mit zahlr. Abbildungen, Erh. I-II		Gebot
4136	1940, „Englands Flotte“ v. Adalbert von Goern, Presseleiter des Reichsbundes Dt. Segelflug 2. verbesserte Aufl., 48 Seiten mit zahlr. s/w Abb., vom G. Stalling Verlagsbuchhandlung, Oldenburg, gute Erhaltung		Gebot
4137	1942, „Was man über die Kriegsschiffs-Typen wissen muß“ v. Korvettenkapitän M. Bartsch, 64 Seitenwerk mit zahlr. s/w Fotoabb., W. Limpfert Verlag, Berlin, sehr gute Erhaltung I		Gebot
4138	1942/44, „Maschinenkunde Leitfaden für Marineschulen (Wort- u. Bildteil)“ und „Elektronische Aufgabensammlung II“, 3 DIN A4 Hefte von u.a. Korvettenkapitän E. Taubert (Wortteil), Hafenclever (Bildteil), etc., gute Gesamterh. I-II		Gebot
4139	WALTER GERICKE, „Fallschirmjäger hier und da“, 1943, Erlebnisbericht in Wort und Bild mit 74 s/w Abb., Schützen-Verlag/Berlin, gute Erhaltung I-II		25,-
4140	Unser Liederbuch, Gewidmet v. Ostpreußischen Unterstützungsverein zu ausgewählten Berlin (um 1910); Völker Liedbuch v. Edmund Neuendorf (um 1934) sowie 60 ausgewählte Armeemärsche für Orchester (I. Violine), bearbeitet v. O. Hackenberger, wie übl. Spuren Erh. II-IV		Gebot
4141	1937, (ca.), „Lieb Vaterland“ - Die schönsten Soldatenlieder..., gr. color DIN A 4 Liederheft mit Noten, 64 Seiten, Herausgegeben v. Richard Birnbach, Buchrücken leichte Mängel sonst gute Erhaltung II-III		25,-
4142	1944, „Zum einjährigen Bestehen der EINHEIT 30743 allen Angehörigen zur Erinnerung an die gemeinsam geleistete Arbeit gewidmet“ (Gesteinsbohrkompanie), Geschenkheft mit Silberaußenband gebunden mit ca. 32 Fotoseiten, je 4-6 Bildern pro Seite, gespendet v. Oberleutnant u. Kompaniechef, äußerst selten!! RRR, Erh. II-III		50,-
4143	1933-1940, „Schlag nach“, Sammlung von ca. 12 Heften und einem Buch u.a. „über die Sowjetunion“, „das Deutsche Reich“, die USA, England, Baltikum, Erh. II-V		30,-
4144	1934, „THE SECRET OF HITLER'S VICTORY“ - engl. Sprachiges 128 Seitenbuch von Peter & Irma Petroff, Hogarth Press, handschriftl. sign. von Hill ..., gute Erhaltung I-II		25,-
4145P	1935, Du bist sofort im Bilde, lebendig/anschauliches Reichsbürger Handbuch v. Max Eichler, 188 S. Werk mit zahlr. Illustrationen vom Einzelnen über die Familie bis zum Volk, Außenband mit Altersflecken sonst gute Erhaltung, Erh. II, selten		100,-
4146	1939/40, ca., 3 versch. KANTER-BÜCHER Band 4, 8 und 14 mit je 60 Bilder, dabei M. Grünwald, P. O. Runge, Junge Bildhauer (Feldpostausg.), gute Gesamterhaltung		Gebot
4147	1940, „Das Reich als Aufgabe“ - Büchlein mit 80 Seiten von Friedr. Schmidt, Nordlandverlag/Berlin, Band 16, innen mit Verfasserwidmung, dekorative s/w Umschlag, an den Rändern beschädigt sonst TOP ERHALTUNG I		25,-
4148	1941, „Black Record Germans Past and Present“ - engl. Sprachiges 57 Seitenheft von Sir Robert Vanistart mit dekorative Color Fronseite, gute Erhaltung II-III		Gebot
4149	1943, ca., 3 versch. KANTER-BÜCHER Band 14, 16 und 45 mit je 60 Bilder, dabei Junge Bildhauer (Feldpostausg.), Arno Breker, Heiner Dikreiter, gute Gesamterhaltung		Gebot
4150	1938 „Das Recht der Wehrmacht“ von Dr. jur. Redans, 326 Seitenbuch v. Verlag Franz Vahlen, Berlin, 2. stark erweiterte Aufl., Leinenrücken leicht beschädigt sonst gute Erhaltung II-III		Gebot
4151	1942 „Abfindung bei besonderem Einsatz der Wehrmacht“, Band V von Hillmann/Petzhold u. Möllenbrok, Verlag Mittler & Sohn, Berlin, umfassendes 463 Seitenbuch, sehr gute Erhaltung I		Gebot
4152	WERKLUFTSCHUTZ und ähnliches, Lot von 12 Heften u. 1 Buch u.a. Luftschutzrecht (528 Seiten/1943), Ausrüstungsverzeichnis und Belade-Plan für Schlauchkraftwagen bzw. Kraftzugspitze, Luftschutzrecht Sonderdruck Nr.31, „Handbuch für Luftschutzlehrer“ (91 Seiten/1940), Feuerwehrien, etc., gute Gesamterhaltung		Gebot

4153	1936-1944 Lot von fünf Heften u.a. „Reichsabgabenordnung“ (284 Seiten/1939), „Disziplinarstrafordnung für das Reichsheer“ (66 Seiten/1936), „Militärstrafgesetzbuch“ (31 Seiten/1940), „Der Offizieranwärter“ (1944), etc., gute Gesamterhaltung		Gebot
4154	1932, „Die Tiere im chemischen Kriege“ von Prof. Dr. med. vet. C. E. Richters, 141 Seiten Buch mit 40 Abb. im Text und 5 farbigen Tafeln, Erh. I		Gebot
4155P	I./II. WK, 1914-1944, Aus einer gr. Auflösung, randvoller kl. Karton mit ca. 7 Büchern und 29 Heften, fast nur II. WK, dabei Reichsgesetze, Vom Ersten zum Dritten Reich, Hirts Erdkunde in 4 Bänden, Dokumente zur Vorgeschichte des Krieges, Kurzgefaßte deutsche Rassenkunde, Physik der Kriegsmarine, etc., etwas unterschiedl. Erhaltung I-IV, ansehen		150,-
4156	PSYCHOLOGIE, 1933/41, Drei interessante Werke dabei „Wehrpsychologie“ Systematisch gut gegliedertes 161 S.-Werk mit hohem Niveau v. Dr. Max Simoneit (1933), Erh. I; „Abhandlung zur Wehrpsychologie“, 196 Seiten (1936), Erh. II; „Die Psychologie des Unterführers“, 92 Seiten (1941), Erh. II		50,-
4157	HITLER-WORTE, 1934, Band 10, Aussprüche aus „Mein Kampf“ und aus den Reden des Führers, Verlag Eher, München, 31 Seitenheft, Erh. I-II		25,-

## Vignetten

4158	1913 Hamburg, Internationaler Sammler-Verein zur Förderung des Sammelportes 1908-1913, blaue gezähnte Marke zu 2 Pfg., größerer bildseitig jedoch kaum sichtbarer Einriß, eine der seltensten Marken diese Gebietes, laut Mi. 1978 bereits 50,-	/1	Gebot
4159	1925 Baltimore, Convention der Society Philatelic Americans Aug 10-11-12, geschnittene Marke (Kap der Guten Hoffnung Mi.-Nr. 1), dünne Stelle		Gebot

## Gedenblätter

4160	1938, 20. April 1938/Geburtstag des Führers“, einfarbiges adressiertes Gedenkblatt (blau), frankiert mit pass. SST Wien, TOP ZUSTAND, selten, R	△	30,-
4161	1938, Zum Geburtstag unseres Führers/Dank dem Retter des deutschen Volkes!, dekor. kl. Gedenkblatt mit MiNr. 664 u. pass. SST Braunau 20. April 1938, tadellos	△	Gebot

## Porträtkarten

4162	DR. GEORG MICHAELIS (Reichskanzler), ungebrauchte s/w Fotokarte, Verlag G. Liersch Nr. 7863, tadellos	⊠	Gebot
4163	DR. GEORG MICHAELIS (Reichskanzler), ungebrauchte s/w Fotokarte, Verlag G. Liersch Nr. 7866, tadellos	⊠	Gebot

## Propagandakarten verschiedener Ereignisse

4164	1933, ca., Reichsminister Göring und Frick mit Reichskanzler Adolf Hitler in der Reichskanzlei, echte Photographie, tadellos ungebraucht, selten, R	⊠	Gebot
4165	1934-1939, schöne Kollektion mit 10 verschiedenen Karten, meist echt gelaufen mit viel Text, dabei Reichsparteitag Nürnberg 1934, Appell des Reichsarbeitsdienstes Parteitag 1936, Vorbeimarsch der HJ 1938 etc., meist gute Erhaltung	⊠	80,-
4166P	1937, „Schneewittchens Geistesfreiheit“, einfarbige Propaganda-Märchenkarte aus dem Deutschen Kampf-Kalender, Ludendorff Verlag/München, tadellos ungebraucht, R!	⊠	40,-
4167P	1938, Gautag Essen, dekor. Color-Seidenkarte, ungebraucht, leicht bügig u. unsauber, dennoch sammelwürdig, selten, R	⊠	30,-
4168	1939, 700 J. Stadt Berlin, color-Karte, rücks. Firmeneindruck ...Karstadt am Hermannplatz, tadellos ungebraucht, R	⊠	Gebot
4169	1940, Krakau, s/w-Fotokarte Fahrt zur Burg, gelaufen (Marke abgefallen), tadellos	⊠	Gebot

## Propagandakarten verschiedener Organisationen

4170P	1933, ca., DIE FAHNE HOCH..., echte Photographie, tadellos ungebraucht, selten	⊠	30,-
4171P	1933, ca., PR. POLIZEI UNTER DEN FAHNEN DES ERWACHTEN DEUTSCHLANDS, echte Photographie, tadellos ungebraucht, selten	⊠	30,-

## Propagandakarten Soldatenlieder

4172	4 verschiedene Propagandakarten: „Es ist so schön, Soldat zu werden“, „Tapfere kleine Soldatenfrau“, „Wenn der Toni mit der Wroni...“ und „Gerda- Ursula- Marie“, dazu eine Karte mit Text: „SA marschiert“, meist gute Erhaltung	⊠	50,-
4173P	1939, ca., „Lied der deutschen Arbeit“, s/w Liedkarte mit Abb. Fabrikgelände u. kl. Portrait v. Dr. R. Ley, tadellos ungebraucht	⊠	30,-
4174P	1940, ca., „Die Fahne hoch!“, color Horst Wessel Liedkarte, Verkauf durch Dr. Trenkler/Leipzig, ungebraucht, rücks. mittig Falzspur, R!	⊠	40,-
4175P	1940, ca., „Die Fahne hoch!“, color Horst Wessel Liedkarte, tadellos ungebraucht, R!	⊠	40,-

## Propaganda Vignetten

4176P	1934, Besucht das altbekannte Roßweiner Schulfest 14.-16. Juli, rotbraune Vignette, selten	(*)	40,-
-------	--	-----	------

## diverses Propagandamaterial

4177	PROPAGANDA III. REICH, Bestand von Karten, Ganzsachen, Stempel, etc. überwiegend ungebrauchte s/w Fotokarten, dabei u.a. einige Portraitkarten von A. Hitler, Obersalzberg, etc., insgesamt ca. 100 Teile in unterschiedlicher Erhaltung, ansehen!	⊠	250,-
4178P	DDR-PROPAGANDA, 18 alte s/w Archiv- Photographien aus den 60/70er Jahren mit inters. Informationen, in fünf Sprachen übersetzt u.a. Deutsch, Russ., Engl., Franz., Span., tadellos		50,-

## Sammelbilderalben

4179	FRIDERICUS REX - Wege zu Kraft und Schönheit, kpl. Sammelbilderalbum mit 75 Fotografischen Abb. der gleichnamigen UFA-Filme, Cigaretten-Fabrik Constantin, Hannover, Erh. I		50,-
------	---	--	------

## China

4180P	2 Mk braunpurpur, senkrechter 3er-Streifen auf Feldpost-Telegramm-Briefstück mit 3x K1 TIENSIN DP a 8.11.00, signiert, dekoratives Kabinett-Stück! gepr. Hartung	V37e(3) △	200,-
4181	20 Pfg ultramarinblau auf Kabinett-Briefstück mit K1 SHANGKHAÏ KDPAG 7.6.90 gepr. Hartung	V48a △	20,-
4182P	50 Pfg lilabraun, senkrecht Paar auf Kabinett-Briefstück mit 2x K1 SHANGHAI 30.11.94, gepr. Dr. Steuer BPP	V50d(2) △	40,-
4183P	50 Pfg mit steilem Aufdruck, senkrecht Zwischenstegpaar, sauber gestempelt mit Bugspuren, bildseitig feines Stück, nicht häufig! (Mi. 300,-)	6II2S ⊙/△	80,-

## Marokko

4184	Ganzsache P 7 tadellos ungebraucht	P7 *	42,-
4185P	3.75 Pes. auf 3 Mark in A-Zählung postfrisch (ein minimal stumpfer Zahn oben, sonst absolut tadellos). Postfrisch eine sehr seltene Marke! Mi. 550,-	32A **	150,-
4186	5 bis 20 C. und 35 C. mit Aufdruck „Marocco“, vier postfrische Kabinettstücke, unsigniert, Mi. 128,-	35/37,39 **	40,-
4187	5 C. bis 20 Pfg Germania mit Wz. und Aufdruck Marocco, 3 unsignierte postfrische Kabinettstücke, 91,-	35/37 **	25,-
4188P	50 Pes. auf 40 Pfg Germania mit Wasserzeichen, Aufdruck „Marocco“, sauber gestempeltes Kabinettstück, doppelt signiert Bothe BPP (Mi. 190,-)	40 ⊙	75,-
4189	1 Pes. a. 80 Pfg „Marocco“ mit Wz., ungebr. Kabinettstück, Mi. 170,-	42 *	65,-
4190P	6 Pes. 25 C. auf 5 Mk mit Wz. und Aufdruck Marocco, unsigniertes postfrisches Kabinettstück, sehr schönes Stück!	45 **	160,-
4191P	6.50 Pes. auf 5 Mark sauber ungebraucht, Mi. 150,-	45 *	55,-
4192P	6 P 25 C. auf 5 Mk schwarz/dunkelkarmin (sogen. Ministerdruck), ungebrauchtes Kabinettstück, Mi. 250,-	58IAM *	100,-

## Türkei

4193	Feldpost-AK mit klarem FP-Stpl. von Konstantinopel vom 15.4.1916, sign. Haspel	⊠	30,-
4194P	2 Gr. NDP mit klarem Stempelabschlag, rückseitig mit Fenster, bildseitig schönes Stück, etwas höher signiert Steuer BPP, 300,-	NV17 ⊙	50,-
4195P	2 1/2 Gr. und 2 Gr. großer Schild als Paar geklebt mit 2 übergehenden K1 vom 7.12.72, sehr gut gezähnt und farbfriech, dekorative Kabinett-Einheit, siehe auch Foto! (190,-)	V21a,V20 ⊙	70,-
4196P	2 Mk trübrosalia in MiF mit Nr. 3d auf Paketkarten-Briefstück mit klarem K1 CONSTANTINOPLE DP 1 18.9.86, 2 Mk mit kleinem Stockfleck, sonst Kabinett-Stück, gepr. Steuer BPP	V37c,3d △	200,-
4197	5 Pfg Germania auf Bedarf-Drucksachenumschlag aus SMYRNA DP b 11.5.12 nach Deutschland, Spuren	M85 ⊠	40,-
4198	10 Para auf 5 Pfg dunkelviolett, senkrecht Kabinettstück, sauber gestempelt (80,-)	1b(2) ⊙	30,-
4199	1 Piaster Aufdruck blau tadellos gestempelt (90,-)	3b ⊙	40,-
4200P	1 1/4 Piaster auf 25 Pf. Adler rotororange, „1 von linkem Zähler verkürzt“, selten! (300,-)	9IIb/1 *	100,-
4201P	2 1/2 Piaster auf 50 Pf. in ba-Farbe mit Aufdruckfehler „Kerbe im rechten Zähler“ ⊙ (kleine Mängel), Kurzbefund Hollmann BPP (Michel nur für d bekannt)	10ball ⊙	200,-

4202	20 Para fetter Aufdruck als Einzelfrankatur auf Ansichtskarte von Constantinopel nach Burscheid, rückseitig Motiv „La Fontaine, Constantinople“ (130,-)	13ll ⊙	38,-
4203	30 Pf. tadellos ** mit Aufdruck „SPECIMEN“ gepr. Hartung, Mi. 400,-	16Spec. **	120,-
4204	40 Pf. tadellos ** mit Aufdruck „SPECIMEN“ gepr. Hartung (Mi. 400,-)	17Spec **	120,-
4205	5 Piaster auf 1 Mk, Aufdrucktype II, ungebrauchtes Kabinettstück, 120,-	20llb *	40,-
4206	5 Piaster auf 1 Mark fetter Aufdruck tadellos gestempelt, Mi. 120,-	20llb ⊙	40,-



4207



4208



4209

4207P	25 Piaster auf 5 Mk Reichspost, Type I mit weißer und roter Nachmalung, ungebrauchtes Kabinettstück mit sauberer Entfaltung, bestens signiert Pfenniger, 220,-	23ll/III *	80,-
4208P	25 Piaster auf 5 Mk Reichspost mit Aufdrucktype II, ungebrauchtes Kabinettstück, Mi. 240,-	23ll *	100,-
4209P	25 Piaster auf 5 Mk Reichspost mit Aufdrucktype II auf Briefstück mit komplettem Stempel CONSTANTINOPEL DEUTSCHE POST, Briefstück mit Faltschäden im Rand, Marke einwandfrei, signiert (700,-)	23ll △	250,-
4210P	4 Piaster auf 80 Pfg, Type II, sauber ungebrauchtes Kabinettstück dieser nicht verausgabten Marke, 400,-	V *	110,-
4211P	Plattenfehler „Fußstrich der linken 1 abgebrochen“ * gepr. Bothe (600,-)	28l *	200,-
4212	5 Piaster auf 1 Mark und 10 Piaster auf 2 Mark je tadellos gestempelt, Mi. 100,-	44,45 ⊙	30,-
4213	25 Piaster auf 5 Mk mit Wz., postfrisches Kabinettstück, unsigniert (100,-)	47b **	40,-
4214	25 Centimes bis 100 Centimes, 3 ungebrauchte Kabinettstücke, 117,- gepr. Hartung	50/52 *	30,-
4215P	100 Centimes auf 80 Pfg Germania, postfrisches Kabinettstück aus der rechten unteren Bogenecke, unsigniert, Mi. 190,-	52 **	80,-
4216	100 Cent. auf 80 Pf. sauber ungebraucht (75,-)	52 *	20,-

## Deutsch-Neuguinea

4217	25 Pf. Schrägaufdruck tadellos gestempelt (65,-)	5 ⊙	30,-
------	--	-----	------

## Ostafrikanische Seenpost

4218P	Seenpost 5 Cent bis 1 Dollar Nachdrucksatz je mit Oberrand tadellos postfrisch, Mi. 300,-	S Na a-S Na e **	100,-
-------	---	------------------	-------

## Deutsch-Ostafrika

4219	5 Pesa rot Postkarte mit Antwortkarte sauber ungebraucht	P16 *	35,-
4220P	10 Pesa blau mit Plattenfehler „Bruch im Oberrand über „C“ von „Deutsch“ (Feld 9)“ *, seltene Abart, Attest Hartung: „echt und einwandfrei“ (700,-)	14l *	240,-
4221P	2 Rupien Schiffszeichnung, Kabinettstück mit 2 klaren, praktisch kompletten K1 TANGA 26.1.06, signiert, sehr schönes Stück, 110,-	20 ⊙	40,-
4222	2 Rupien hellgrün tadellos gestempelt auf Briefstück, Mi. 110,-	20 △	52,-
4223	20 Heller bis 60 Heller Schiffszeichnung o. Wz, 4 sauber gestempelte Prachtstücke (Mi. 192,50)	26/29 ⊙	60,-
4224	45 Heller Schiffszeichnung ohne Wz., beide Farben, 2 gestempelte Kabinettstücke, 1x signiert, (Mi. 155,-)	28a,28b ⊙	50,-
4225	60 Heller Schiffszeichnung ohne Wasserzeichen, sauber gestempeltes Kabinettstück, gepr. Paulig BPP, Mi. 120,-	29 ⊙	45,-
4226P	60 Heller ohne Wz. tadellos gestempelt, gepr. Paulig (120,-)	29 ⊙	40,-

## Deutsch-Südwest-Afrika

4227P	2 Mk braunpurpur, waagrechtes Paar auf Kabinett-Postanweisungsbriefstück mit 2x K1 SWAKOPMUND 31.7.99	V37e(2) △	40,-
4228P	3 Pfg gelbbraun mit Aufdruck Deutsch Südwestafrika, senkrechter 3er-Streifen auf Prachtbriefstück, untere Marke mit Plattenfehler I, gestempelt SWAKOPMUND 11.5.05, Bugspur durch eine waagerechte Zähnung, sonst feines und in dieser Form nicht häufiges Stück!	5b1,5b(2) △	100,-
4229	1 Mk Schiffzeichnung mit Wz., Zähnung A, sauber gestempeltes Kabinettstück, 85,-	29A ⊙	30,-

## Kamerun

4230	10 Pfg Germania, 5x auf Brief mit Tagesstempel DUALA 23.5.14 ohne Stundenangabe nach Berlin, Umschlag und Marken mit stärkeren Spuren, sehr selten!	M71(5) ☒	90,-
4231P	3 Pfg. rötlichocker mit markantem Aufdruckfehler „unterer Schenkel des K verkürzt“, tadellose ungebrauchte Marke; gepr. Bothe BPP	1c *	80,-

## Karolinen

4232P	5 Pf. Diagonalaufdruck ideal zentrisch gestempelt PONAPE auf Briefstück, Luxus, dopp. tiefst gepr. Bothe, Mi. 750,-	2l △	260,-
4233	10 Pf. Diagonalaufdruck, tadellos postfrisch, Mi. 200,-	3l **	70,-
4234P	10 Pfg und 20 Pfg mit diagonalem Aufdruck, sauber ungebrauchte Kabinettstücke, jeweils doppelt signiert Jäschke-L. BPP, 140,-	3/4l *	50,-
4235P	20 Pf. Diagonalaufdruck, tadellos postfrisches Zwischenstegpaar, (Mi. 700,-)	4l **	250,-
4236P	20 Pfg Krone/Adler mit diagonalem Aufdruck, postfrisches Kabinett-Zwischenstegpaar, gepr. R. Steuer BPP, sehr schönes Stück! (Mi. 1000,-) (Mi. 700,-)	4lZS **	250,-
4237FP	50 Pf. Diagonalaufdruck sauber ungebraucht, diverse Signaturen. Mi. 800,-	6l *	240,-
4238P	50 Pf. Diagonalaufdruck tadellos ungebraucht ohne Gummi, gepr. Bothe, Mi. 800,- für *	6l (*)	140,-
4239FP	5 Mark Kaiserjacht tadellos gestempelt, gepr. Hartung, Mi. 600,-	19 ⊙	250,-

## Kiautschou

4240P	5 Mk Schiffszeichnung ohne Wasserzeichen, postfrisches Kabinettstück, unsigniert (700,-)	17 **	280,-
-------	--	-------	-------

## Marianen

4241P	25 Pfg mit steilem Aufdruck, postfrisches Kabinettstück, unsigniert! (200,-)	5ll **	90,-
4242	25 Pf. Steilaufdruck sauber ungebraucht (75,-)	5ll *	25,-

## Togo

4243P	2 Mk dunkelrotkarmin auf Kabinett-Postanweisungs-Briefstück mit K1 KLEIN-POPO 4.8.98, signiert	V37e △	50,-
4244	50 Pfg lilabraun auf Kabinett-Postanweisungs-Briefstück mit nicht komplettem K1 LOME TOGOGEBIET 2.11., gepr. Steuer BPP	V50d △	30,-
4245P	3 Pfg gelbbraun mit Aufdruck und Plattenfehler „Bruch der Banderolle rechts unten“, sauber gestempeltes Kabinettstück	1bl ⊙	60,-

## Togo Stempel

4246	ANECHO TOGO 5/6 12, auf angegebenen Ganzsachen, je mit Adresse nach Memmingen, rücks. blanko, gute Erhaltung	P10,P16 ☒	20,-
------	--	-----------	------

## Allenstein

4247	15 Pfg „Siegesmarke“, postfrisches Kabinettstück, gepr. Dr. Hochstädter BPP, 80,-	4bl **	30,-
4248P	15 Pfg „Siegesmarke“ auf Kabinett-Briefstück, gepr. Dr. Hochstädter BPP, 320,-	4bl △	140,-
4249P	Unverausgabte 5 bis 40 Pf. komplett tadellos postfrisch, Fotoattest Mikulski, Mi. 900,-	ll-VI **	300,-

## Marienwerder

4250 1 Mark in Type AI tadellos auf Briefstück (90,-) 22AI △ 25,-

## Schleswig

4251 40 Pf. mit Plattenfehler I auf Blankobrief (130,-) 9I ☒ 45,-

## Vor- und Mitläufer

4252 2mal 25 Pfg. u. 6mal 40 Pfg. Germania a. Paketkartenabschnitt, klar gest. „Danzig 1-o“ (Wolff 077.B), gepr. Infla V88,90IIb △ 25,-  
 4253 4 Einzelwerte u. 3 senkr. Paare (Mi. 90IIb, 93IIb, 107) alle mit klaren Danzigabstempelungen, gepr. Infla exV88/107 ⊙ 20,-  
 4254 80 Pfg. u. 4mal 40 Pfg. Germania a. Paketkartenabschnitt, klar gest. „Danzig 1-o“ (Wolff 077.B), gepr. Infla V90,93IIb △ 20,-  
 4255 1 M. rot (gepr. Infla) u. 2 M. blau (li. leichte Zahnverkürzungen) mit Danzigabstempelungen, Mi. 390,- V94,95II ⊙ 60,-

## Danzig

4256P 5 Pfg. bis 5 Mk., kpl. gestempelter Satz, einzeln kompetent gepr. Infla Berlin sowie Stoye, Kniep bzw. Erdwien je BPP, Mi. 300,- 1/15 ⊙⊙ 120,-  
 4257P 3 Mark violett-schwarz tadellos auf Briefstück, gepr. Infla (130,-) 13a △ 54,-  
 4258 5 Mk mit Aufdruck, Zähnung B, 3 postfrische Kabinett-Viererblöcke, alles Bogenecken! 15B(16) \*\* 60,-  
 4259 60 auf 30 Pfg. Doppelaufdruck, tadellos gestempelt, gepr. Infla (200,-) 19DDII ⊙⊙ 70,-  
 4260P 1 Mk. auf 30 Pf. Type I auf Postabschnitt, gepr. Infla 411 PA ⊙⊙ 40,-  
 4261P 25 Pfg Kogge, ungezählter Probedruck mit schwarzem Mittelstück in postfrischer Kabinett-Erhaltung, signiert Schüler BPP 55P1U \*\* 75,-  
 4262 2 Mk Kogge mit Ra3-Innendienststempel P.A.Danzig Eing. 31.8., gepr. Infla Berlin 59 ⊙⊙ 20,-  
 4263P 10 Mk Flugpostmarke in braunorange, ungezählter Probedruck mit rechtem Rand in ungebrauchter Kabinetterhaltung 71P3 \* 60,-  
 4264 3 Mark mit Wz. X sauber ungebraucht, sign. 86X \* 50,-



4265



4266



4267

4265P 20 Mk Staatswappen, Probedruck mit violettem Rosettenunterdruck und Wz. 2 X, ungebrauchtes Kabinettstück mit rechtem Rand, Fotoattest Kniep BPP - sehr selten! 89P5 \*\* 190,-  
 4266P 30 Pfg Tuberkulosewoche, grüner Druck auf weißem Papier, postfrisches Kabinett-Essay mit Oberrand, signiert Kniep BPP - dekoratives Stück 90Essay \*\* 38,-  
 4267P 60+60 Pf. Tuberkulose tadellos gestempelt, gepr. Infla 91 ⊙⊙ 100,-  
 4268P 2 Mk. karminrot ohne Rosettenunterdruck, ungezählter ungebr. Unterrandwert, tadellos, Mi. 100,-+ 96FU \* 35,-  
 4269P 100 Mk Staatswappen, 2 Essays ohne Mittelstück in den Farben gold und grün, 2 Kabinettstück auf Papier ohne Gummi, signiert Erdwien BPP - dekorativ! 100(2) Essay (\*) 150,-  
 4270 500 M. Großes Staatswappen tadellos gestempelt auf Briefstück, gepr. Infla 120 ⊙⊙ 34,-  
 4271P 150 Mk Staatswappen ohne Mittelstück, ungezähltes, postfrisches Kabinettstück mit Oberrand, signiert Kniep BPP - dekoratives Essay! 129Essay \*\* 38,-  
 4272P 50 Mk Flugpost Probedruck in grün, ungezählter postfrisches Kabinettstück (minimaler Haftpunkt unterhalb des Markenbildes) mit Unterrand, signiert HK - selten! 134P3 \*\* 100,-  
 4273P 100 000 auf 20 000 Mark tadellos gestempelt, gepr. Infla (140,-) 150 ⊙⊙ 100,-  
 4274 500000 M. rot, Wz. X, tadellos ungebr. 178X \* Gebot  
 4275 5 Mio. a. 50 000 M. im 12er-Block, dabei 1 Wert mit PF F1 (Feld 73), postfr. 180FI \*\* 58,-  
 4276 Guldenprovisorien komplett tadellos gestempelt, Mi. 220,- 181/92 ⊙ 55,-  
**4277P Großes Wappen mit Aufdruck, kompletter gestempelter Prachtsatz (Nr. 192 kleinen Zahnbug), jeder Wert mit Tagesstempel-Entwertung und gepr. Infla Berlin, schöner Satz 181/92 ⊙⊙ 450,-**  
 4278P 5 G auf 1 Mill. Mk, postfrisches Kabinettstück, unsigniert (150,-) 192 \*\* 60,-  
 4279 5 Pf. Wappen in Type yX sauber ungebraucht 193yX \* 56,-  
 4280 15 Pf. mit Plattenfehler I ⊙, nachgezählt 214I ⊙ 24,-  
 4281 25 Pfg. Neptunbrunnen in Zwischentype a/b, als solche gepr. Kniep BPP, SST auf △ 219a/b △ 36,-

## Dienstmarken Danzig

4282P 2.40 Mark tadellos gestempelt, gepr. Infla/Oechsner 19 ⊙⊙ 60,-  
 4283P 4 M Wappen tadellos gestempelt, gepr. Infla 20 ⊙⊙ 66,-  
 4284P 5 M. mit Wz. Y oo Infla-gepr. Oechsner BPP, eine große Rarität und im Michel falsch bewertet! (350,-) 24Y ⊙⊙ 170,-  
 4285P 5 Mark mit Wz. Y Infla-echt Befund Soecknick BPP vom 27.12.2004 „echt und einwandfrei ... sehr gut erhalten.“ (350,-) 24Y ⊙⊙ 185,-  
 4286P 500 Mk Staatswappen mit Dienstmarkenaufdruck, gestempeltes Bedarfsstück mit kleinem Eckbug, gepr. Infla Berlin, 550,- 39 ⊙⊙ 200,-  
 4287P 1000 Mark tadellos gestempelt, gepr. Infla/Oechsner 40 ⊙⊙ 88,-  
 4288 1000 Mk Dienstmarke, sauber gestempelt, unten rechts etwas eckrund, sonst gute Erhaltung, gepr. Infla Berlin, 120,- 40 ⊙⊙ 30,-

## Portomarken Danzig

4289 10 Pfg dunkelbraunviolett, postfrischer Kabinett-Viererblock, jeder Wert bestens signiert Soecknick BPP 1b(4) \*\* 45,-

## Memel

4290P 40 Pfg. auf 20 C. mit Aufdruckfehler „rechter Balken 2x gebrochen“, gestempeltes Kabinettstück, gepr. Dr. Petersen BPP (Altprüfung als II), Mi. 130,- 27bIII ⊙ 50,-  
 4291P 1 Mk auf 60 Pfg mit Aufdruckfehler „weiter Abstand zwischen 1 und Mark“, Kabinettbriefstück, gepr. Klein BPP, 100,- 27yl △ 40,-  
 4292P 4 m. auf 2 Fr. in Type Ia tadellos gestempelt, dopp. gepr. Petersen (340,-) 31lxPFIIa ⊙ 80,-  
 4293 4 Mark mit Plattenfehler dicke 4, feinst (Mi. 60,-) 31ly \* 15,-  
 4294P 20 Mk. auf 5 Fr. mit Aufdruckfehler „Abstand zwischen 20 und mark“, ungebrauchtes Kabinettstück, gepr. Dr. Petersen BPP (Mi. 150,-) 33l \* 60,-  
 4295P 60 auf 40 Pfg. auf 20 C. mit stark verschobenem Aufdruck, ungebrauchtes Prachtstück, gepr. Dr. Petersen BPP, Mi. 100,- 35V \* 40,-  
 4296P 4 Mk. Flugpost im postfrischen bzw. ungebrauchten Viererblock aus der rechten unteren Bogenecke, dabei 1x Abart Ia und 2x III (1x ungebraucht), gepr. Dr. Petersen BPP, sehr schöne Einheit, Mi. ca. 290,-+ 46la,46III(2),46 \*\*\* 120,-  
 4297P 10 Pfg. auf 10 C. dunkelgrün im waagerechten Zwischenstegpaar mit Millésime „1“, postfrisches Prachtstück (etwas angetrennt), gepr. Dr. Petersen BPP 54bMS1 \*\* 40,-  
 4298 50 M. a. 25 C. zinnoberrot, 3mal a. portogger. R-Brief in MiF mit 10 und 20 M Wappenreiter nach Dresden, rs. Ank.-Stpl. 131,141/42 ☒ 36,-  
 4299P 10 Mk. auf 5 C., zwei postfrische senkrechte Kabinettpaare mit Unterrand, dabei einmal mit Aufdruckfehler I bzw. II, gepr. Dr. Petersen BPP 135I, 135II, u.a. \*\* 50,-  
 4300P 15 C. in Type BlIPFI ungebraucht, gepr. Erdwien (120,-) 170BlIPFI \* 45,-



4301



4303



4305



4306



4307

4301P	(15) C. auf 25 Mk. lebhaftrötlichorange mit Aufdruckabart „5 statt 15“, postfrisches Kabinettstück, gepr. Dr. Petersen BPP, Mi. 250,-	170PFV **	100,-
4302	3C. auf 40 M Doppelaufdruck sauber ungebraucht, gepr. Petersen	178DD *	56,-
4303P	1 L. auf 1000 Mk. grünlichblau, gestempeltes waagrechtes Kabinett-Typenpaar W4, gepr. Matheisen BPP, Mi. ca. 275,-	182W4 ☉	100,-
4304P	1 L. auf 600 Mk. bis 1 L. auf 3000 Mk Angliederung des Memellandes, fünf gestempelte Kabinettstücke mit Aufdruckfehler „enger Abstand“, gepr. Dr. Petersen BPP, Mi. 350,-	201/51 ☉	140,-
4305P	15 C. auf 1000 M. mit Aufdruck in Type V; ungebrauchter Wert in tadelloser Erhaltung; gepr. Dr. Klein BPP	213V *	100,-
4306P	25 C. in Type IIe ungebraucht, gepr. Petersen (360,-)	221IIe *	80,-
4307P	30 C. auf 50 Mk. gelbgrün Typen III/I ** waag. Paar	226III/I **	50,-

## Saar

4308P	25 Pfg rötlichorange mit Aufdrucktype III, ungebrauchtes Kabinettstück, signiert Burger BPP (140,-)	9all *	50,-
4309P	2 Mark Bayern Sarre tadellos auf Briefstück, gepr. Burger	28b △	76,-
4310	2 Fr. auf 5 Mk Freimarke, postfrisches senkrecht Paar, obere Marke mit Aufdruckfehler „Punkt hinter Fr fehlt“, 140,-	811,81 **	45,-
4311	30 C. karmis, ungezähnt; ungebrauchter Probedruck in tadelloser Erhaltung mit kaum sichtbarer Falzstelle im Rand; tiefstgepr. Hoffmann BPP	90P *	40,-
4312P	Volkshilfe 1931 komplett tadellos postfrisch (450,-)	144/50 **	200,-
4313	40 C. - 3 Fr. Volkshilfe 1932 Burgen und Kirchen, 6 sauber rundgestempelte Werte in tadelloser Erhaltung, gepr. Ney BPP, Mi. 456.-	161/66 ☉	160,-
4314	Volkshilfe 1949 komplett tadellos postfrisch, dazu Nr. 309-313, Mi. 170,-	267/71 **	40,-
4315	1949: 3 Fr. Schwerindustrie, bess. Wert im kpl. Bogen mit den Zwischenstegen und Druckdatum, Mi. 1165.-	275 **	150,-
4316P	25 Fr. Volkshilfe tadellos gestempelt, gepr. Ney (90,-)	302 ☉	35,-
4317	1951/52, 2 FDC u. 1 Maximumkarte mit Ersttags-Stpl.	307,317/8 ☒	105,-
4318	Heuss I, 380, 382 etc. bis 398 alle 10 Werte vom 1.1.57 auf FDC (120,-)	380,382etc. ☒	40,-
4319	Heuss II kpl. tadellos gestempelt	409/28 ☉	54,-

## Belgien

4320P	25 C. auf 20 Pfg violettblau, sauber gestempeltes Kabinettstück, gepr. Dr. Hochstädter BPP, 160,-	18c ☉	70,-
-------	---	-------	------

## Etappe West

4321P	1.25 C. auf 1 Mark rot Type IB ** ER-Paar mit HAN 4370.17	11IB HAN **	160,-
-------	---	-------------	-------

## Rumänien

4322P	Satz ohne Rahmenaufdruck M.V.i.R. ** Luxussatz, alles linke Randstücke, gepr. Mikulski (380,-)	1/3F **	150,-
-------	--	---------	-------

## Estland

4323	30+30 K., ungez. Doppeldruck im Viererblock, postfr.	6UDDVBI **	210,-
4324P	50+50 blaugrün Doppeldruck ungezähnt Viererblock postfrisch (720,-)	7UDDVBI **	120,-

## Pernau

4325P	5 K. mit Aufdruckfehler „2. Pernau“, postfrisches Kabinett-Unterrandstück, signiert Keiler BPP	5IV **	40,-
-------	--	--------	------

## Frankreich

4326P	Eisbär-Block postfrisch mit leichten Knitter im Rand, sonst Pracht	Bl.I **	170,-
-------	--	---------	-------

## Generalgouvernement

4327P	Portomarken mit Aufdruck, bis auf Nr. 36 jeweils 4x postfrisch, dabei Nr. 37 im Kabinett-Viererblock, 204,-	35,37/39(4) **	50,-
4328	50 a.50 Gr. Aufdruckausgabe im tadellosem 40 Block mit 80 Pfg. Bauwerke (diese beschädigt) auf Postkartenstammteil, seltene Frankatur	38/50 ☒	30,-
4329P	1 Zl und 10 Gr. Freimarke auf portogerechtem Einschreiben-Auslandsbrief aus KRAKAU 11.3.41 mit OKW-Zensur in die Schweiz, dort mit Leitzettel und Stempel der Feldpostdirektion versehen	51,42 ☒	50,-

## Laibach

4330	10 C. braun senkr. Paar mit Type II u. IV, Falschstempel	2II,IV ☉	22,-
------	--	----------	------

## Raseiniai

4331	15 K. mit kopfstehendem Aufdruck auf Kab.-BS, gepr. Kruschke BPP. (77,-)	3IIK △	25,-
4332	20 K. grün, Type III waag. Paar vom Unterrand a. Lux.-△, gepr. Kruschke BPP	4III △	24,-

## Lokalausgabe Rokiskis

4333	10 K dunkelblaugrau mit rotem kopfstehendem Aufdruck in Type I, gepr. Kruschke BPP (150,-)	2bK *	50,-
4334	30 K. mit rotem Aufdruck in Type II im postfrischen Viererblock.	5bII **	35,-



4335



4336



4339



4342

4335P	30 Kop. roter Aufdruck kopfstehend tadellos postfrisch, gepr. Kruschke (250,-)	5bKl **	100,-
4336P	60 K. Type III Aufdruck kopfstehend ** Zahnfehler, gepr. Kruschke (312,-)	7aKIII **	40,-

## Telsiai

4337FP	1 R. rot/schwarz Aufdruck kopfstehend ** Fotoattest Kruschke BPP (1100,-)	10IK **	360,-
4338P	1 Rubel in Type III Aufdruck kopfstehend ** signiert (1000,-)	10IIK **	320,-

## Lokalausgabe Zarasai

4339P	20 K. in Type bIX postfrisch (100,-)	4bIX **	35,-
4340	30 K. mit schwarzem Aufdruck in Type I ungebraucht.	5la *	15,-



4341	30 K. roter Aufdruck in Type IX sauber ungebraucht	5blX *	45,-
4342P	60 K. karmin, re. Randstück mit kopfstehendem Aufdruck, postfr., gepr. Keiler BPP (270,-)	7alK **	100,-
4343	60 K. mit Aufdruck in Type IV ungebraucht, gepr. Kruschke BPP.	7alV *	195,-

## Luxemburg

4344	5 Rpf. auf 35 C. im postfrischen Sechserblock vom rechten Bogenrand, dabei die rechte obere Marke mit Abart „Dicke Wertziffer“. Sehr markante Abart, Michel --, FA Kruschke	19/19IV **	200,-
4345P	12 Rpf. auf 60 C. im waag. Paar mit nach oben und rechts verschobenem Aufdruck. FA Kruschke.	23 **	120,-

## Montenegro

4346P	Regentschaft komplett tadellos postfrisch	10/14 **	280,-
-------	---	----------	-------

## Rußland

4347	60 Kop dunkelbraun ungezähnt auf Kabinettbriefstück mit zentrischer Entwertung, signiert (140,- +)	16B △	35,-
------	--	-------	------

## Alexanderstadt

4348P	1.50 Rbl auf 10 K. mit Aufdruck II, sauber gestempeltes Kabinettstück, bestens u.a. signiert Kruschke, 300,-	4II ⊙	110,-
-------	--	-------	-------

## Sarny

4349	50 K. schwarz auf dunkelblau ungebraucht, gepr. Pickenpack	4A (*)	40,-
------	--	--------	------

## Zara

4350	25 C. grün und 30 C. braun je mit Werbefeld Flugzeuge sauber ungebraucht	35/36/1 *	25,-
------	--	-----------	------

## Zara Porto

<b>4351P</b>	<b>5 C. bis 1 L. Portomarken mit Aufdruck, sauber ungebraucht, signiert, meist Ludin, siehe auch Foto!</b>	<b>1/9 *</b>	<b>700,-</b>
--------------	--	--------------	--------------

## Feldpost im 1. Weltkrieg

4352	1916, Feldpostbrief von „HEILSBERG 24.4.16“ nebst Briefstempel der Kommandantur des KGF-Lager Heilsberg nach Berlin-Dahlem, Kuvert links verkürzt, Briefinhalt einliegend	✉	20,-
4353	1918, Eilbotenbrief von Berlin-Neukölln nach Hamburg, Briefporto frei, Eilbotengebühr 25 Pfg in Marken frankiert, oben uneben geöffnet	✉	20,-

## Feldpostbriefe II. Weltkrieg

4354	1934, Antrag auf Verleihung des SA-Sport-Abzeichen, gebraucht mit Briefstempel der Reichsschule der Motor-SA Döberitz-Elgrund	✉	20,-
4355P	1939, Einsatz Tschechoslowakei, Benachrichtigungskarte zur Mitteilung der Feldpostnummer ohne Druckvermerk, gebraucht mit Normstempel b 000 20.3. und 10 H.-Marke mit SST vom 18.3., soldatische Spielerei	✉	50,-
4356	TARNSTEMPEL! Feines Pra.Lot von 15 Feldpostbriefen und Karten 1940/44, dabei Bahnpost DR und Österreich, bayr. Res.-Stempel, aptierte Tages-werbe- und div. Wellenstempel	✉	50,-
4357	1944, Tschechen in der Wehrmacht, Feldpostbrief mit Normstempel f 4.7. und Absenderangabe 37787 D (= X. Btl.) sowie Zensurverschluss der Feldpost nach Brno, Einsatz bei der Eisenbahnstrecke Verona-Bologna, etwas wasserfleckig	✉	40,-
4358	1944, Tschechen in der Wehrmacht, Feldpostbrief mit Normstempel g 7.7. und Absenderangabe 39191 C (=2. Kp.VI. Btl. Gen.Insp.) nach Nova Paka, Spuren	✉	40,-

## Wlassow-Armee

4359P	5 K bis 10 Rubel, kompletter Satz, bis auf 4 Rubel (gestempelt) jeweils tadellos postfrisch	1/5 **/⊙	50,-
-------	---	----------	------

## Kriegspropaganda im I. Weltkrieg

4360	I. WK, großes color Flugblatt „Deutschland darf nicht rasten, rosten!-und der Krieg verursacht Kosten“, zweimal gefaltet, gute Erhaltung, äußerst selten, RR		40,-
------	--	--	------

## Kriegsflugblätter Ostfront

4361	HEERESGRUPPE NORD, zweiseit. Flugblatt: Vermehrt nicht unnütze Opfer Deutsche Soldaten u. Offiz. m.Dr. Verm. 63		30,-
4362	HEERESGRUPPE NORD, zweiseit. Flugblatt: Neuer wuchtiger Schlag d. roten Armee gegen die dt. Truppen in Rumänien m. Dr. Verm. 73		30,-
4363	2.A.A.5, zweiseit. Flugblatt: Angenehm überrascht! Liebe Kameraden d. 2. A.A.5 m. Dr. Verm. 30		30,-
4364	BAU-BTL.223, zweiseit. Flugblatt: An die älteren Jahrgänge im BAU-BTL. 223! m. Dr. Verm. 194		30,-
4365	55. FESTUNGS-M.G.-BTL., zweiseit. Flugblatt: Unser Stunde hat geschlagen m.Dr. Verm. 105 15.12.44		30,-
4366	7.I.R., zweiseit. Flugblatt: Ich war sehr erstaunt! Kameraden des I.R.7. m. Dr. Verm. 35		30,-
4367	STALIN, zweiseitiger Flugzettel (ca. 10x10 cm): 4 Millionen Soldaten und Offiziere 1.8000.000 an Gefallenen. Druckvermerk 183 hs. 19/XI-43 10.000		30,-
4368	56.+246.I.D., zweiseit. Flugblatt: kein Rätsel-Auszüge aus FP-Briefen m.Dr.Verm.50		30,-
4369	93.I.D., zweiseit. Flugblatt: Vom Regen in die Traufe-Soldaten u. Offiz.d.93.I.D.m.Dr.Verm.144 14.3.45		30,-
4370	211.I.D., zweiseit. Flugblatt: Ihr seid eingekesselt- Soldaten d. 211.I.D. m.Dr.Verm. 170		30,-
4371	330.I.D.-1/I.R.555, zweiseit. Flugblatt: Das Battalion der Vorsichtigen m.Dr.Verm.B.99 29.8.43.2000.		30,-
4372	1.JÄGER-BTL.2.Kp., zweiseit. Flugblatt: Der Koch erzählt m.Dr.Verm.B.91. 17.8.1943.2000		30,-
4373	6.LUFTWAFFENFELDDIV.,zweiseit. Flugblatt: Jäger d. 6. Lw.-Felldiv. m.Dr.Verm.B.121		30,-
4374	KRIM, zweiseit. Flugblatt: Zerschmetterung auf der Krim m.Dr.Verm.49		30,-
4375	ROTE ARMEE, zweiseitiges Flugblatt: Siegreich Vorwärts-fortschreitende Offensive d. Roten Armee auf Brjansk u. Charkow m.Dr.Verm.B.85. 10.8.1943.5000		30,-
4376	ROTE ARMEE, zweiseit. Flugblatt: Die Katastrophe von Korsun! m.Dr.Verm.22		30,-
4377	ROTE ARMEE, zweiseit. Flugblatt: Tatsachen sprechen eine harte Sprache Landser! m.Dr.Verm.167		30,-
4378	RUMÄNIEN, zweiseit. Flugblatt: Bukarest-Ploesti-Konstanza-Gallaz sind durch die Rote Armee befreit m.Dr.Verm.77		30,-
4379	SOMMEROFFENSIVE, zweiseit. Flugblatt: Die Sommeroffensive d. Roten Armee breitet sich siegreich aus m.Dr.Verm.B.102 5.9.43.5000		30,-
4380	Jäger der LW-Felldivision 2, zweiseitiger Flugzettel (ca. 10,5x14,5 cm): Es wird vielleicht doch nicht so schlimm werden _Streckt die Waffen - gebt euch gefangen! Druckvermerk B. 147 10.10.43.4000		30,-
4381	Jg. Rg. 75 der 5. Jägerdivision, lachsfarbener zweiseitiger Flugzettel (ca. 10,5x17 cm): Wo liegt der Ausweg?...! "Ne strelajte! Sdajuz!" Druckvermerk B. 224 hs. 20/II 6000		30,-
4382	Soldaten des Füsilierbtl. 122, lachsfarbener zweiseitiger Flugzettel (ca. 10,5x17,5 cm): Eine gewöhnliche Geschichte _Beim Zusammentreffen mit den Russen schreit:"Russ! Sdajuz!" Zweisprachiger Passiertext! Druckvermerk B. 232 hs. 7/III 5000		30,-
4383	1. Kp: des I. R. 461, zweiseitiger Flugzettel (ca. 11,5x19 cm): Oblt. Selhig führt einen Spährtrupp _denn diese scheinbare Ruhe birgt in sich Euren Untergang! Druckvermerk B. 242		30,-

## Kriegsgefangenenpost

4384	1917, KGF-Vordruck-Brief mit Stempel „GNADENFREI 2.6.17“ nebst rotem Zensur-K2 "Post Prüfungsstelle F.2. Offizier-Gefangenenlager Gnadenfrei" nach Kopenhagen, Luxus	✉	35,-
------	--	---	------

## Lagerpost II. Weltkrieg

4385P	BLEXEN 1944, DAF-Lager, zensierte GSK 15 Pfg Hitler (P 300), geschrieben von einem französischen Zwangsarbeiter, nach Malakoff/Frankreich, links kleiner Randmangel, ansonsten gute Erhaltung.	✉	45,-
-------	--	---	------

## Aschaffenburg

4386P 16+84 Pf. gezähnt \*\* rechter Randwert IIIAx \*\* 30,-

## Bad Nauheim

4387 80 Pfg. Gebührenzettel (Plattenfehler III) mit 4 Pfg. Zusatzfrankatur a. R-☒, gepr. Zierer (450,-) 4IIIx ☒ 150,-  
 4388 84 Pfg. in Type II mit seltenem PLF III; tadelloso postfrisch (150,-) 5IIxIII \*\* 50,-  
 4389 104 Pfg. schwarz/violett, seltener Farbfehldruck a. tadellosem Orts-Eilbotenbrief (Mi. auf Brief ohne Bewertung, gestempelt 280,-) 6F ☒ 120,-  
 4390 108 Pfg. Gebührenzettel als EF auf R-☒ (mit PF III), gepr. Zierer (450,-) 7IIx ☒ 150,-  
 4391P 108 Pf. Postverschlusßzettel a. portoger. R.-Brief von Bad Nauheim nach Steinfuhr, Marke mit seltenem Plattenfehler IV, rs. Ank.-Stpl. gepr. Zierer BPP (450,-) 7IV ☒ 100,-  
 4392P 108 Pf. auf Glanzpapier postfrisch (450,-) 7Iyz \*\* 180,-  
 4393P 140 Pfg. schwarz/bräunlichrot mit PF III, tadelloso postfr., gepr. Zierer BPP (150,-) 8III \*\* 50,-  
 4394 140 Pfg. Gebührenzettel als EF auf R-☒, rs. Ankunftsstempel 8IIIx ☒ 220,-

## Dachau

4395P Lot von 13 Blockausgaben d. Lagerpost, dabei 10 verschiedene, gez. bzw. ungez. und mit verschiedenfarbigen Inschriften, selten in dieser Vollständigkeit angeboten (\*) 100,-

## Döbeln

4396 6 Pf. blauviolett im waager. Paar mit markanter Passerverschiebung des Aufdruckes, Jahreszahl links statt rechts, a. Sammlerbrief vom 10.7.45 nach Mittweida 1a ☒ 60,-  
 4397P 6 Pf. blauviolett mit doppeltem Aufdruck, einer kopfstehend, je 2mal a. Sammlerbrief vom. 15.7.45 nach Mittweida, tadelloso, RR! (Mi. -) 1aDK ☒ 180,-

## Eckartsberga

4398P **12 Pfg. und 24 Pfg. auf portogerechter Einschreib-Karte (Sammlersendung) vom 20.10.45 ab Eckartsberga nach Heiligenstadt, mit Ank.-Stpl. (1160,-)** 2,3I ☒ 450,-  
 4399P 24 Pfg. Etiketle, gest. 7.9.45, gepr. Sturm 3I △ 150,-

## Glauchau

4400P 15 auf 6 Pf. doppelter Aufdruck tadelloso auf Briefstück, gepr. Zierer 5bDD △ 62,-  
 4401 15 a. 4 Pf. und 15 a. 30 Pf. als MiF a. Sammler-Brief von Waldenburg nach Niederlungwitz, gepr. Dr. Dub 22,28 ☒ 120,-  
 4402 25 a. 6 Pf. Behördendienstmarke u. 15 a. 6 Pfg. Parteidienstmarke als MiF a. Ortsbrief, gepr. Sturm (700,-) 32 ☒ 150,-

## Grabow

4403P 15 Pf. auf △, gepr. Kramp BPP (350,-) 8 △ 150,-

## Großbräschen

4404P 12 Pf. Uhrzeitzettel ungezähnt auf Luxus-Briefstück, gepr. Zierer (340,-) V26U △ 140,-  
 4405 12 Pf. und Zusatzfrankatur a. fast portoger. R.-Brief (1 Pf. überfr.) u. Aushilfs-R-Zettel nach Leipzig, rs. Ank.-Stpl. 25I ☒ 40,-  
 4406 12 Pf. schwarz a. grün und 40 Pf. schwarz a. lila, beide Werte a. überfrankiertem Brief nach Berlin, Marken tadelloso und nur als solche bewertet 25I,27aI ☒ 50,-  
 4407P 5 Pfg. Gebührenmarke, postfr. Probedruck, gepr. Zierer BPP (250,-) 33PI \*\* 100,-  
 4408P 6 Pfg. Bergmann als waagerechtes Randpaar, Mitte ungezähnt; tadelloso postfrisch; seltene Abart! (220,-) 43AUms \*\* 75,-

## Hamburg

4409P R.-Zettel als 30 Pf. Ersatz a. Brief mit 4 Pf. und 8 Pf. AM-Post von Hamburg nach Winsen/L., rs. Ank.-Stpl., tadelloso Erhaltung 1 ☒ 50,-

## Löbau

4410P 6 Pfg. lebhaftblauviolett auf Briefstück; gepr. Sturm (Mi. 6b △ 80,-  
 4411 Einheitgeberstreifen; Neudruck, tadelloso postfrisch (100,-) EIND \*\* 35,-  
 4412 Einheitgeberstreifen II mit Aufdruck; ungebrauchter 5-er Streifen in tadelloser Erhaltung EII \* 30,-  
 4413P 6 + 3 Pfg. senkrechter Zusammendruck; Neudruck, postfrisch (Mi. unbekannt, dürfte aber auch existieren) S276ND \*\* 90,-

## Lübbenau

4414 16 Pfg. als Probedruck auf grünlichem Papier! 6B \*\* 35,-  
 4415 24 Pfg. als Probedruck auf grünlichem Papier 7B \*\* 35,-

## Meißen

4416P 5 Pfg. ungez. a. der re. unteren Bogenecke mit Zusatzfrankatur a. portoger. Brief von Meissen nach Dresden (Kempe), Brief senkr. gefaltet, seltener Wert (150,- für lose) 35B,u.a. ☒ 70,-  
 4417P 5 Pfg. waagerecht ungezähnt (durch Verschnitt auch senkrecht nur links gezähnt), 6 Pfg. und 8 Pfg. stark verzähnt bzw. mit Doppelzählung sowie 12 ungezähnt auf Umschlag, 4 Kabinettstücke mit „Abarten“, Fotobefund Busch BPP, in dieser Form selten, ca. 550,- ++! 35AUw,38aB,u.a. △ 180,-  
 4418 6+24 Pf. Wiederaufbau, ungez., tadelloso Briefstück (200,-) 36B △ 70,-  
 4419P 8+32 Pf. Wiederaufbau, waager. ungez., tadelloso postfr., gepr. Sturm BPP (250,-) 37AUw \*\* 70,-

## Naumburg

4420 12 Pf. im Bogenteil zu 20 Werten, dabei 2mal senkr. Kehrdrukpaar, tadelloso postfr. 6SK \*\* 50,-

## Netzschkau-Reichenbach

4421P 12 Pf. im senkr. Paar, je Aufdrucktype IIb a. Brief vom 31.7.45 nach Meißen 8IIb ☒ 50,-

## Niesky

4422 6/6 Pfg. Zusammendruck, tadelloso, gest. (60,-) S25 ☉ 25,-

## Plauen

4423 12 Pf. a. Firmenbrief nach Markneukirchen v. 20.2.46 5y ☒ 40,-

## Ründeroth

4424 3 Pf. - 12 Pf., 6 Sammlerbelege, alle nach Hamburg, dabei Paare, Verzählungen, MiF mit AM-Post, Mi. billigste 380,- EUR ex 1/6 ☒ 100,-  
 4425 6 Pfg. im senkr. Paar, Mitte ungez. a. Fensterumschlag (180,-) 2AUMs ☒ 60,-  
 4426 6 Pf. und 3 Pf. im waager. Zusammendruck, tadelloso ungebr. (ca. 75,-) SZIIIA \* 15,-

## Spremberg

4427 6 Pfg. im senkr. 3er-Streifen, mittlere Marke Ziffer kopfstehend, kaum sichtbare Falzspur (180,-) 10BK \*\* 60,-  
 4428 6 Pfg. blau im 9er-Block, 1 Wert kopfstehend, großes Briefstück, gepr. Arenz BPP (200,-) 10BK △ 65,-  
 4429FP 8 Pf. + 1 M., Druck in gelborange statt rot postfrisch Attest Zierer BPP „echt und einwandfrei erhalten“ (600,-) 15AF \*\* 230,-

4430	8 Pf. + 1 M waag. ungezähnt ** im senkrechten Paar (130,-)	19Auw **	50,-
4431	12 Pf. waag. ungezähnt ** senkrecht Paar (130,-)	20AUw **	48,-

## Strausberg

4432P	1 M - 5 M. Aufdrucke kpl. a. R.-Brief nach Berlin, rs. Ank.-Stpl.	A27/30 ☒	100,-
-------	---	----------	-------

## Wurzen

4433P	<b>1 Pf. bis 5 Mark Hitler mit Aufdruck (Mi-Nr. 1-19, 20B, 21, 22, IB, IIA+B, IIIA+B) einschließlich 10 und 12 Pf. StTdr. komplett tadellos postfrisch, diverse Prüfungen (Dub, Richter Busch etc.)</b>	1/22 **	800,-
-------	---	---------	-------

## Stempel Deutschland nach 1945

4434	AUGUSTFEHN - Notstempel, in sechs verschiedenen Arten je klar auf 5 Briefen mit Kontrollrat-Frankaturen und einem Brief mit AM-Post-Frankatur, alle nach Oldenburg befördert, darunter auch doppelt verwendete Umschläge (u.a. Telegramm-Umschlag), gute Bedarfserhaltung.	☒	80,-
4435P	AUGUSTFEHN - Notstempel, schwarzer L1, große Type, auf Fernbrief in der II. Gewichtsstufe mit 8x 3 Pfg AM-Post deutscher Druck, bessere B-Zählung (MiNr. 17 a Bz), an das Staatsministerium für Kirchen und Schulen nach Oldenburg, Absender war die Mittelschule Augustfehn, gute Erhaltung	☒	50,-
4436	AUGUSTFEHN - Notstempel, violetter L1, ohne PLZ, kleine Schrifttype, klar auf 84 Pfg Ziffer als EF auf R-Brief mit Not-R-Zettel nach Oldenburg an den Minister für Kirchen und Schulen, rücks. Ankunftsstempel vom 11.07.1946, gute Erhaltung	☒	25,-
4437P	BODENWERDER - Paketstempel auf Adressträger eines Päckchen-Einschreiben, mit portoger. 140 Pfg Ziffernfrankatur (senkr. Paar 40 Pfg und Einzelstück 60 Pfg) nach Oldenburg, Zahnängel, ansonst gute Erhaltung.	☒	45,-
4438	EMSTEK - Notstempel, violetter L1 mit kleinem PLZ-Kreis „23“, klar auf Brief mit 3x 4 Pfg AM-Post britischer Druck, Zählung C, nach Oldenburg, gute Erhaltung	☒	25,-
4439	FRÖSCHHAUSEN über Seligenstadt (Hess) 1948, mit 20 Pfg und 4x 80 Pfg Arbeiterserie frankierte Paketkarte nach FFM-Eschersheim und mit 60 Pfg Bautenausgabe frankierter R-Brief nach FFM, gute Erhaltung.	☒	25,-
4440	HAINSTADT (Kr. Offenbach, Main) 1948, zwei mit Kontrollrat-Arbeiterserie bzw. Bizone-Bautenserie frankierte Paketkarten nach Höchst i.O. bzw. Darmstadt, gute Erhaltung.	☒	25,-
4441	HAMMELBURG 1947, zwei Briefe aus Forchheim in das Internierungs- und Arbeitslager in Hammelburg, je vs. Lager-Zensurstempel mit zusätzlichem Ziffernstempel „7“, ein Brief kleine Spuren, ansonst gute Erhaltung.	☒	25,-
4442P	HANNOVER 1945, eingeschriebene, gebührenpflichtige Dienstsache mit Sonderstempel „Hannover 1 17.10.45 Ausstellung Der neue Weg“ nach Oldenburg (Ankstpl), dort mit Nachgebühr 42 Pfg Nachgebühr belegt. Es handelt sich um ein vom Adressaten vorbeschriebenes Rückantwortkuvert, der Adressat hoffte auf eine portofreie Zusendung und vermerkte „Postsache“, senkr. Faltspur	☒	40,-
4443	HUDE - Notstempel, violetter L1 mit PLZ-Kreis „23“, in drei Typen auf Briefen AM-Post (2) und Kontrollrat (1) mit Daten aus 12/1945 bis 03/1947 nach Oldenburg, gute Bedarfserhaltung	☒	45,-
4444	JÜGESHEIM (bei Offenbach a.M.) 1946, 5 Pfg Hitler-GSK mit diagonal abgeschnittenem Wertstempel als Postkartenformular aufgebraucht, frankiert mit 2x 6 Pfg AM-Post und in Bedarfsverwendung nach Seligenstadt, gute Erhaltung.	☒	25,-
4445	MAINFLINGEN über SELIGENSTADT (HESS) 1946/1952, mit 3x 25 Pfg AM-Post frankierter, zensierter Auslandsbrief an das Rote Kreuz nach Genf und mit 60 Pfg Bautenserie frankierter R-Brief nach Frankfurt a.M., kleine Spuren	☒	20,-
4446	SELIGENSTADT 1945/1948, drei interessante Bedarfsbelege, R-Brief aus 1945 mit „Gebühr bezahlt“-Stempel nach FFM, Lastzettel für Ortsgespräche und Ferngespräche im Selbstwähldienst aus 1946 und Brief mit AFS der Bezirkssparkasse nach FFM	☒	20,-
4447	SELIGENSTADT 1947/1948, drei Auslandsbriefe an gleiche Adresse nach Kanada, davon zwei mit Kontrollratausgaben und einer mit Bizone-Band-/Netzaufdruckmarken (Randstücke) frankiert, gute Erhaltung.	☒	30,-
4448	SELIGENSTADT 1948, drei zu verschiedenen Portoraten mit Kontrollratausgaben frankierte Selbstbücher-Paketkarten der Firma „August Bender“, davon eine mit Nachgebühr belegt, teils kleine Mängel.	☒	30,-
4449	VECHTA - Notstempel, schwarzer L1 nebst Datums-L1 mit Jahreszahl „29.Okt.1945“ auf Brief mit 12 Pfg AM-Post amerik. Druck nach Oldenburg, gute Erhaltung	☒	20,-
4450	VECHTA - Notstempel, schwarzer L1 nebst Datums-L1 ohne Jahreszahl „29.11.(1945)“ auf Bedarfsbrief mit 4x 3 Pfg AM-Post deutscher Druck, Zählung D, nach Oldenburg	☒	20,-
4451	VECHTA REICHSPOST - Notstempel, schwarz, auf Zustellungsurkunde des Amtsgericht Vechta an das Landesfürsorgebehörde-Ministerium nach Oldenburg, Zustellungsdatum 05.08.1946, gute Erhaltung	☒	45,-
4452P	VECHTA REICHSPOST d - Notstempel, violett, auf seltenem Nachnahme-Brief über 1 RM 74 Pfg des Amtsgericht Vechta mit Kontrollrat 6+8+50 Pfg Ziffer nach Oldenburg, gute Erhaltung	☒	70,-
4453	WESTERSTEDDE 1946, Briefkuvert mit Absendervordruck „On his Majesty's Service“ und Briefstempel „MILITARY GOVERNEMENT“ nach Oldenburg an den Minister für Kirchen und Schulen, gute Erhaltung	☒	30,-

## Kontrollrat

4454	30 Pfg Ziffer, Viererblock u. senkr. Paar als sehr seltene, portogerechte MeF auf als „Päckchen-Einschreiben“ deklariertem R-Brief in der 4. Gewichtsstufe von „BREMEN 18.1.47“ nach Oldenburg an das Staatsministerium für Kirchen und Schulen, senkr. Faltung, gute Erhaltung. Das Wort „Päckchen“ war zur damaligen Zeit die in der Umgangssprache geläufige Bezeichnung für derartige Sendungen, u.a. in Anlehnung an die im III. Reich verwendete Bezeichnung Briefpäckchen, damals eine gesonderte Versendungsform in Ergänzung zum Päckchen. Briefe wurden in der Regel schneller befördert als Päckchen.	928(6) ☒	100,-
4455	80 Pfg Ziffer, je als portorichtige EF auf drei Päckchen-Adressen eines Bücher-Verlags in 1947 von „PADERBORN-LAND“ nach Oldenburg, gute Bedarfserhaltung, Mi. 420.-	935(3) ☒	100,-
4456	24 Pfg Messe, Zählung A, mit SST auf Briefstück (nur Unterrand haftend, Marke mit Originalgummi), tadellose Erhaltung, gepr. Schlegel BPP, Mi. 120.-	941A △	35,-
4457	5 Mk. Taube, 2 Werte sauber mit SST „Münster“ gest., auf gesiegelter Briefrückseite, tadellose Erhaltung, Kurzbefund Schlegel BPP, Mi. für lose 180,-Eur	962a(2) △	60,-
4458	Ziffern Mi.Nr. W158 u. S294 je auf überf. Bedarfsbrief, selten (Lose 88,-)	W158/S294 ☒	42,-

## Franz. Zone Aufbrauchausgaben

4459	Notganzsachenkarte mit Wertaufdruck F (PA Schramberg), tadellos ungebraucht	PF814 I ☒	30,-
------	---	-----------	------

## Ganzsachen Französische Zone

4460	MEERSEBURG (BODENSEE) 25.5.48, 6 Pfg Notganzsache mit rotem L2 „Gebühr bezahlt“ nach Lübeck, vs. und rs. privater Werbezudruck, gute Erhaltung.	☒	25,-
------	---	---	------

## Französische Zone

4461	5 M., 2M. und 8 Werte Wappen a. Karte, gest. SAARLOUIS 19.5.45, Nebenstempel „Franz. Festtage an der Saar - Souvenir du Maréchal NEY“	12/13,u.a. ☒	50,-
------	---	--------------	------

## Baden

4462	Freiburg-Block geschnitten mit Plattenfehler IV tadellos postfrisch (300,-)	Bl.1BIV **	90,-
4463P	Konstanz I ☉ OR-4er-Block mit SST (340,-)	46I ☉	125,-

## Bizone

4464	1 RM dunkelgraugrün mit PF I, tadellos postfr.(70,-)	35I **	20,-
4465	2 Pf. Bandaufdruck ungezähnt, postfrisch gepr. Schlegel BPP, kaum sichtbarer Randbug (200,-)	36UI **	32,-
4466P	60 Pf. in der guten Farbe mit dopp. Bandaufdruck tadellos postfrisch, gepr. Schlegel (200,-)	49IDD **	88,-
4467FP	<b>Netz auf Ziffern, kompletter postfrischer Kabinettsatz mit doppeltem Aufdruck, jeder Wert doppelt signiert Schlegel BPP, 1600,-</b>	<b>52/68IIDD **</b>	<b>600,-</b>
4468FP	<b>Netz auf Ziffern, kompletter postfrischer Kabinettsatz mit kopfstehendem Aufdrucken, gepr. Schlegel BPP, 1400,-</b>	<b>52/68IIK **</b>	<b>550,-</b>
4469P	Bauten weit gezähnt bis 5 Mark kpl. sauber ungebraucht (140,-)	73/00Iw *	55,-
4470P	Bauten eng gezähnt komplett tadellos postfrisch	73/97eg **	300,-
4471	4 Pf. braunocker, ungez., sign. Dr. Wittmann, postfr.	74U **	30,-
4472	6 Pf. brauorange, ungez., sign. Dr. Wittmann, postfr.	76U **	30,-
4473	10 Pf. grün, ungez., sign. Dr. Wittmann, postfr.	80U **	30,-
4474	50 Pf. Bauten eng gezähnt sauber ungebraucht	92A *	26,-

4475	50 Pf. Bauten eng gezähnt tadellos postfrisch	92eg **	50,-
4476	90 Pfg. Bauten eng gezähnt in Type III (100,-)	96IIIWA *	36,-
4477	90 Pf. Bauten eng gezähnt sauber ungebraucht	96eg *	36,-
4478	1 Mark Bauten eng gezähnt sauber ungebraucht	97G *	36,-
4479P	1 Mk Bauten enge Zähnung, postfrisches Kabinettstück, signiert	97IIeg **	55,-
4480	10 Pfg Berlin Hilfe mit Doppeldruck, ungebrauchtes Kabinettstück	101DD *	16,-
4481P	20 Pfg Berlin Hilfe, senkrecht ungezähnt, postfrisches, waagerechtes Kabinettpaar mit Oberrand	102Us(2) **	60,-

## Bund Briefe

4482P	3 DM Heuss im waager. Paar mit 2 Werten Zusatzfrankatur (Mi.Nr. 192-193) zusammen auf kpl. Paketkarte von MÜNCHEN 4.6.56 in die USA, selten!	196(2x), etc ☒	100,-
-------	--	----------------	-------

## Bund

4483	100 Jahre Briefmarken kpl. auf Schmuck-FDC (blanko)	113/15FDC ☒	100,-
4484	30 Pf. Stephan auf Briefstück, tadellos rundgestempelt, Mi. 50,-	116 △	20,-
4485	Wohlfahrt 1949 komplett tadellos postfrisch, Mi. 160,-	117/20 **	80,-
4486P	Wofa 1949 komplett tadellos gestempelt	117/20 ☉	80,-
4487	Wohlfahrt 1949, sehr sauber gest. Satz auf überfrankierten Orts-R-Brief Bonn in tadelloser Erhaltung, Mi. für lose 200,-EUR	117/20 △	70,-
4488	Bachsiegel komplett tadellos gestempelt (120,-)	121/22 ☉	48,-
4489	20+3 Pf. Bachsiegel auf Briefstück tadellos rundgestempelt, Mi. 65,-	122 △	20,-
4490	1951, waagerechte Paare der Nummern 123 bis 135 ohne MiNr. 131, Erhaltung teils unterschiedlich. Michel 1.280,- (alter Ausruf 200)	ex 123/35 ☉	Gebot
4491P	20 Pf. Posthorn mit Wz. Z tadellos und sehr sauber gestempelt, tiefst gepr. Schlegel, Mi. 300,-	130Z ☉	100,-
4492	Marienkirche komplett, dabei 10 Pfg mit minimaler Falzspur, 20 Pfg sauber postfrisch, Mi. ca. 170,-	139/40 **/*	22,-
4493	Wuppertal komplett tadellos gestempelt (110,-)	141/42 ☉	54,-
4494	NBA, 2 postfrische Kabinettstücke mit linkem Rand, 110,-	141/42 **	35,-
4495P	30+10 Pfg. Dunant, postfr. (100,-)	159 **	35,-
4496	30 Pfg. Vehrkehrsausstellung postfr. Seitenrandstück tadellos (60,-)	170 **	22,-
4497	1953 Helfer der Menschheit IV auf Sonderkarte der CDU mit entsprechendem Stempel aus dem Jahre 1954 (alter Ausruf 25)	173/76 ☒	Gebot
4498	Bedarfsbrief MIF nach Holland mit 2 x 177, 178, Berlin 1198, Mi. 83 EUR	177 ☒	20,-
4499P	5-40 Pfg Heuss-Lumogen, alle 8 Werte kpl. in postfrischen Viererblocks, tadellose Erhaltung, Mi. 345,-	177/260y(4) **	80,-
4500P	Heuss I kpl. tadellos postfrisch	177/96 **	145,-
4501	1954, Heuss Bogenpaare MiNr. 177 bis 191 ohne 187 (30Pfg), Erhaltung teils unterschiedlich. Bitte ansehen (alter Ausruf 80)	ex 177/91 ☉	Gebot
4502	Wohlfahrt 1954 kpl. tadellos rundgestempelt, Mi. 65,-	200/203 ☉	20,-
4503	Wohlfahrt 1955 komplett tadellos rundgestempelt, Mi. 50,-	222/25 ☉	20,-
4504	Heuss waagerechte Bogenpaare, Michel ca. 400,- (alter Ausruf 40)	259/62 ☉	Gebot
4505	70, 80 und 90 Pf Heuss II, jeweils als gestempelter Viererblock mit Zusatzfrankatur auf 3 dekorativen Briefstücken in tadelloser Erhaltung	263/65 △	50,-
4506	1959: Beethoven, Kabinett a. Schmuck-FDC, Mi. 140,-	Bl.2 FDC	50,-
4507	1959: Beethovenblock, 2x mit Ersttags-SSt. je a. Unterlage, Mi. 160,-	Bl.2(2) ☉	45,-
4508	20 Pfg Wiesbaden tadellos postfrisch mit Abart: „erster und dritter Tropfen von links im linken Mittelabschnitt des Brunnens gebrochen“	420II **	Gebot
4509	Widerstandskämpfer Block, 50 mal postfrisch	Bl.3 **	92,-
4510	1977, Umweltschutz, Ministerkarte 17/73, Typ IV, Sauer 340,- DM	774/77 ☒	30,-
4511	Ministerkarte Typ V, Sauer 290,- DM	782/85 ☒	40,-
4512	Ministerkarte Typ V, Sauer 130,- Dm	800/03 ☒	20,-
4513	Ministerkarte Typ V, Sauer 180,- DM	804/65 ☒	25,-
4514P	Zusammenstellung von 11 Marken mit einem Ungültigkeitskreuz der Versandstelle, dabei die MiNr. 890, 1015, 1016, 1017, 1033, 1034, 1035, 1036, 1039, 1044 und 1045. Nicht oft zu finden	ex890/1045 **	100,-
4515	Lot Bund Abarten, dabei Mi. 1624U, 1946, 1953 (3mal), 1954 (2mal), 1958, 1963 (2mal) je im verzähnten Kleinbogen, 1962 mit roten Zahlen im Ober- und 1962 mit einer roten Zahl im Oberrand, insgesamt 12 verschiedenen Abarten, alle tadellos postfr. und je FA bzw. Fotobefund Schlegel BPP, sehr hoher Handelswert	1624U, u.a. **	315,-

## Bund Jahreszusammenstellungen

4516	1984, Jahrbuch inkl. Schwarzdruck, Aufl. 70.000, tadellos, Mi. 250,- EM	**	100,-
------	---	----	-------

## Markenheftchenbogen Bund

4517	Heuss/Ziffer, kompletter Markenheftchenbogen, mehrfach gefaltet, teils diverse Beanstandungen, Marken in postfrischer Pracht-Erhaltung, günstig!	5X **	100,-
4518	MHB 5X ** Kab. (gefaltet, wie von der Versandstelle geliefert) Mi. 750,-	5X **	160,-
4519	MHB 5Y/II ** Kab. (gefaltet, wie von der Versandstelle geliefert), Mi. 2800,-	5Y/II **	650,-
4520	MHB 5Y/III ** Kab. (gefaltet, wie von der Versandstelle geliefert), Mi. 2800,-	5Y/III **	650,-
4521	MHB 5Y/II ** Kab. (gefaltet, wie von der Versandstelle geliefert), Mi. 2200,-	5Y/II **	450,-
4522	Heuss Igd. Wasserzeichen kompletter Markenheftchenbogen in Nachauflage tadellos postfrisch mit üblicher Faltung wie von der Versandstelle geliefert (2200,-)	5Y/II **	550,-

## Bund Markenheftchen

4523	2 DM Markenheftchen Burgen & Schlösser, MiNr. 21 a II, Plattenfehler VI, tadellos postfrisch, gepr. Schmid BPP, Hölzer 55,-	MH 21a II PF **	20,-
4524	1980, Spezialbestand „Markenheftchen Burgen & Schlösser“, MH 22 a und b, 126 postfr. und 6 gest. MH's, restlos alle sauber aufgezogen und bestimmt u.a. Zählbalken, Plattenfehler, Perforationsstrich, breite Ränder, breite Zähne, Typen, etc., alleine 55 Schmid BPP geprüfte Heftchen, Katalogwert nach Michel bzw. Hölzer um 2800,- Euro	MH 22a, b **/☉	600,-
4525	1980, Spezialbestand „Markenheftchen Burgen & Schlösser“, MH 22 c bis e, 180 postfr. und 22 gest. MH's, restlos alle sauber aufgezogen und bestimmt u.a. Zählbalken, Plattenfehler, Perforationsstrich, breite Ränder, breite/spitze Zähne, Typen, etc., alleine 43 Schmid BPP geprüfte Heftchen, Katalogwert nach Michel bzw. Hölzer um 4600,- Euro	MH 22c-e **	800,-
4526	1980/81, Spezialbestand „Markenheftchen Burgen & Schlösser“, MH 22 f bis m, 141 postfr. MH's, restlos alle sauber aufgezogen und bestimmt u.a. Zählbalken, Plattenfehler, Randzahlen, breite/spitze Zähne, Typen, etc., teils Schmid BPP geprüfte Heftchen, Katalogwert nach Michel bzw. Hölzer um 3500,- Euro	MH 22f-m **	600,-
4527	1990, Spezialbestand „Markenheftchen Burgen & Schlösser“, MH 22 II (Letterset) ad bis am, 95 postfr. MH's, restlos alle sauber aufgezogen und bestimmt u.a. K1-K3, fast nur Zählbalken u. Plattenfehler, etc., dabei 53 Heftchen gepr. Schmid BPP, Katalogwert nach Angaben, Berechnung Hölzer um 3800,- Euro, Ausruf auf Nettobasis errechnet	MH 22 IIad-am **	600,-
4528	2 DM Markenheftchen Burgen & Schlösser, MiNr. 22 u, Plattenfehler II, breiter Zahn unten, tadellos postfrisch, geprüft Schmid BPP, nach Hölzer 180,- Euro, Rarität	MH 22u PFII **	60,-
4529	2 DM Markenheftchen Burgen & Schlösser, MiNr. 22 v, Plattenfehler I und II, tadellos postfrisch, Michel 130,- Euro	MH22v PF **	50,-
4530	2 DM Markenheftchen Burgen & Schlösser, MiNr. 22 ab K1, Plattenfehler V und VI, tadellos postfrisch, geprüft Schmid BPP, nach Hölzer 175,- Euro	MH22ab K1 PF **	50,-
4531	2 DM Markenheftchen Burgen & Schlösser, MiNr. 22 ad K2, Plattenfehler XIII, grMu, tadellos postfrisch, geprüft Schmid BPP, nach Hölzer 175,- Euro	MH 22ad K2 PF **	60,-
4532	3 DM Markenheftchen Burgen & Schlösser, MiNr. 23 a, Plattenfehler IV, tadellos postfrisch, gepr. Schmid BPP, nach Hölzer 350,- Euro	MH23a PFIV **	90,-
4533	1980/81, Spezialbestand „Markenheftchen Burgen & Schlösser“, MH 23 a bis e, 197 postfr. und 22 gest. MH's, restlos alle sauber aufgezogen und bestimmt u.a. Zählbalken, Plattenfehler, Randzahlen, breite Ränder, breite/spitze Zähne, Typen, etc., Katalogwert nach Michel bzw. Hölzer um 4500,- Euro, auf Nettobasis gerechnet	MH 23a-e **/☉	600,-

## Zusammendrucke Bund

4534	Heuss-Zusammendrucke mit stehendem Wz. komplett tadellos postfrisch	W17/S52X **	50,-
4535	Heuss ZD in Type YII komplett tadellos postfrisch, gepr. Schlegel	W17/S52YII **	255,-

4536 20/8 Pfg. Heuss, waager. Zdr. postfr.

W23YII \*\*

50,-

## Berlin

<b>4537P</b>	<b>2 Mark Schwarzaufdruck Einzelfrankatur auf R-Brief von Berlin-Siemensstadt 15.1148 an die Gendarmerie in GASCHURN/Österreich (Ank.stpl. 30.11.48). Um 10 Pf. unterfrankiert, aber ohne Beanstandung befördert. Mi. 3000,-</b>	<b>18</b> ☒	<b>1000,-</b>
4538P	Rotaufdruck komplett tadellos gestempelt, Mi. 1000,-	21/34 ☉	320,-
4539FP	1 M und 2 M. Rotaufdruck, je tadellos postfr., gepr. A. Schlegel BPP (1050)	33/34 **	250,-
4540P	Rotaufdruck 1 und 2 Mark * Oberrandstücke, Kurzbefund Schlegel BPP (440,-)	33/34 *	190,-
4541P	2 Mark Rotaufdruck tadellos postfrisch, gepr. Schlegel	34 **	155,-
<b>4542FP</b>	<b>Stephan komplett tadellos postfrisch, Mi. 1000,-</b>	<b>35/41 **</b>	<b>400,-</b>
4543	2 Nachnahme-Briefe, dabei ein mit 50 Pfg Bauten I als EF sowie einmal in MiF (mit Nr. 47), beide Briefe links mit Aktenlochung	53etc. ☒	Gebot
4544P	3 und 5 Mk Berliner Bauten, Höchstwerte tadellos postfrisch, Mi. 530,-	59/60 **	150,-
4545P	5 Mark Bauten tadellos postfrisch	60 **	105,-
4546P	10 bis 30 Pfg Goethe komplett, tadellos postfrisch, Mi. 380,-	61/63 **	100,-
4547	30 Pfg. Goethe auf Karte (Randmängel) (130,-)	63 ☒	35,-
4548	Grünaufdruck, postfr.	64/67 **	70,-
4549P	1 M. Grünaufdruck v. Oberrand a. portoger. Brief (500 gr.) von Waldkirch nach Mayen, rs. Ank.-Stpl., Beförderungsspuren u. linksseitig Öffnungsmängel, seltener Beleg!	67 ☒	150,-
4550	1949: Währungsgeschädigte, postfr. Kabinettsatz, Mi. 450,-	68/70 **	150,-
<b>4551P</b>	<b>Währungsblock mit Plattenfehler „Strich in der Opferschale“ tadellos postfrisch, gepr. Schlegel, Mi. 2000,-</b>	<b>Bl.11 **</b>	<b>600,-</b>
4552P	20 Pfg ERP sauber postfrisch (Zähnung siehe Foto), Mi. 120,-	71 **	20,-
4553	ERP als portorichtige EF auf Fernbrief von Ehmen nach Letmathe in sehr guter Erhaltung; Mi. 100,-	71 ☒	30,-
4554	10 Pfg. Philharmonie in portorichtiger MiF mit 2 mal 5 Pfg. Kölner Dom (Bi-Zone) auf Fernbrief von Ehmen nach Letmathe in sehr guter Erhaltung, Mi. 100,-	72 ☒	30,-
4555	Philharmonie tadellos gestempelt auf Sonderkarte der Hannovermesse. Mi. 160,-	72/73 ☉	50,-
4556P	30 Pfg Berliner Philharmonie, sauber postfrisch (Zähnung siehe Foto), Mi. 130,-	73 **	25,-
4557	20 Pfg. Lortzing mit Sonderstempel DÜSSELDORF 8.6.51 DRUPA auf dekorativer Ausstellungskarte (70.- +)	74 ☒	30,-
4558	Berlin, 20 Pf. Glocke II gestempelt	84 ☉	Gebot
4559	10,30 u. 40 Pfg. Glocke Mitte, je mit Notopfermarke auf drei Prachtbriefstücken	102,104/05 △	26,-
4560	4 Pfg. bauten und Reuter; 2 amtliche FDC ohne Anschrift; tadellos; Mi. 45,-	112,115 ☒	Gebot
4561	1 DM Berliner Kunstschätze mit Vollabklatsch auf der Gummiseite, interessante Abart!	307F **	40,-
4562P	125 Jahre Berliner Zoo, Blockausgabe mit rückseitigem, sehr dekorativem Abklatsch der schwarzen Farbe, gebraucht, Pracht	Bl.2 ☉	60,-
4563P	Weihnachts-Block 1978 im Überformat (links weißer Rand), gestempeltes Prachtstück mit ESST, 220,-	Bl.7 ☉	70,-

## Markenheftchen Berlin

4564P	Unfallverhütung-MH Nr. 9dl mit Zählbalken sowie Plattenfehler 404I und 406I, postfrisch, 450,-	MH9dl+llmZ **	180,-
4565	2 DM Markenheftchen Burgen & Schlösser, MiNr. 11 ca, Plattenfehler II, spitzer Zahn oben (Hölzer 750,- DM), gepr. Schmidl BPP, tadellos postfrisch, Mi./Hölzer 390,-	MH 11PFsZo **	100,-
4566	2 DM Markenheftchen Burgen & Schlösser, MiNr. 11 ca, Plattenfehler IV und V, gepr. Schmidl BPP, tadellos	MH 11ea PF **	25,-
4567	2 DM Markenheftchen Burgen & Schlösser, MiNr. 11 ca, Plattenfehler XIV, bzo und 11 ca, PLF XVI, grMo, beide Heftchen gepr. Schmidl BPP, tadellos postfrisch, Mi./Hölzer 110,-	MH 11cb PF **	30,-
4568	2 DM Markenheftchen Burgen & Schlösser, MiNr. 11 ca, Plattenfehler XVI, gepr. Schmidl BPP, tadellos, Mi. 45,-	MH 11ca PF **	20,-
4569	2 DM Markenheftchen Burgen & Schlösser, MiNr. 11 ec, Plattenfehler XIX, gepr. Schmidl BPP, tadellos postfrisch, Hölzer 100,-	MH 11ec PF **	30,-
4570	2 DM Markenheftchen Burgen & Schlösser, MiNr. 11 ed, Plattenfehler IV und V, gepr. Schmidl BPP, tadellos postfrisch, Hölzer 100,-	MH 11ed PF **	30,-
4571	2 DM Markenheftchen Burgen & Schlösser, MiNr. 11 i, Plattenfehler IV und V, gepr. Schmidl BPP, tadellos postfrisch, Hölzer 80,-	MH 11i PF **	25,-
4572	3 DM Markenheftchen Burgen & Schlösser, MiNr. 12 a, Plattenfehler II, gepr. Schmidl BPP, tadellos postfrisch, Hölzer 100,-	MH 12a PFII **	35,-
4573	3 DM Markenheftchen Burgen & Schlösser, MiNr. 12 b, Plattenfehler I, grMu, PStr, gepr. Schmidl BPP, tadellos postfrisch, Hölzer über 60,-	MH 12b PFI **	25,-
4574	3 DM Markenheftchen Burgen & Schlösser, MiNr. 12 ca, Plattenfehler IV, gepr. Schmidl BPP, tadellos postfrisch, Mi. 60,-	MH 12ca PFIV **	20,-

## Markenheftchenbogen Berlin

4575	Brandenburger Tor, kompletter postfrischer Bogen mit Nr. 288 III, übliche Versandstellenfaltung	MHB7 **	60,-
------	---	---------	------

## Zusammendrucke Berlin

4576	100 J. dt. Briefmarke, senkr. Zusammendr, nahezu postfrisch	S3 *	Gebot
<b>4577</b>	<b>1 Pf. Bauten, kpl. postfrische Garnitur der waagr. Zusammendr. MiNr.W33-W40, 8 Werte, tadellos postfrisch, Mi. 1245,-</b>	<b>W33/40 **</b>	<b>450,-</b>

## SBZ Ganzsachen

4578P	6 Pf grün, ungebrauchte GSK durch Produktionsfehler mehrfach gedruckt, siehe Foto!	P6DD **	50,-
-------	--	---------	------

## SBZ

4579	Bodenreform und Kinderhilfe; 9 postfrische bzw. ungebrauchte Werte mit Plattenfehlern; dabei u.a. Mi. 25X, 27III und 28XIII	ex 23/28 **/*	50,-
4580	12+28 Pf. Kinderhilfe dunkelrosa postfrisch, gepr. Kramp	28b **	40,-
4581	3 Pf. auf y-Papier mit Plattenfehler IV gestempelt (100,-)	29yIV ☉	30,-
4582P	12 Pfg. dunkelrosa; sauber gest. senkrecht Paar, unruhig gezähnt und deshalb etwas erh. gepr. Kramp BPP (520,-)	36yf ☉	150,-
4583P	20 Pfg. grauultramarin waag. ungezähnt; postfrisches waag. Paar in tadelloser Erhaltung, gepr. Kramp BPP (500,-)	38yUw **	150,-
4584	20 Pf. Coswig in Type DIIa tadellos postfrisch, gepr. Ströh (130,-)	48DIIa **	35,-
4585P	25 Pf. Klotzsche tadellos postfrisch, gepr. Ströh, Mi. 200,-	49F **	70,-
4586P	50 Pf. Klotzsche sauber ungebraucht, gepr. Ströh (120,-)	50F *	50,-
4587P	3 Pfg Ziffer in der Fehlfarbe (braun)schwarz mit Doppeldruck im postfrischem Kabinett-Viererblock, dabei auf linke untere Marke in Type II (Feld 11), unsigniert	511IFDD,IFD **	220,-
4588	3 Pf. mit stark verschobenem Doppeldruck tadellos postfrisch, gepr. Dr. Dub (120,-)	51txFDD **	44,-
4589P	10 Pf., Doppeldruck d. Fehlfarbe grauschwarz a. grau, Spargummi, postfr.	52uyFDD **	70,-
<b>4590P</b>	<b>20 Pf. lebhaftpreußischblau tadellos ungebraucht mit sauberem Falz, Fotoattest Ströh, Mi. 1000,-</b>	<b>54b *</b>	<b>350,-</b>
4591	12 Pfg Ziffern mit Druck auf der Gummiseite, postfrisches Kabinettstück mit Oberrand, gepr. Ströh BPP	63G **	40,-
4592P	6 Pfg und 12 Pfg Wiederaufbau, jeweils ungezähnt und sauber ungebraucht, ca. 150,-	64/65U *	50,-
4593	6+4 Pfg. dunkelgraugrün, postfr. mit leichten Mängeln (bügig)	64bU **	25,-
4594	12 Pfg Ziffer mit Postmeisterzählung A auf Kabinett-Briefstück, gepr. Ströh BPP	71XA △	25,-
4595	6 Pfg. Bodenreform, senkr. Paar ☉ (40,-)	85waA ☉	Gebot
4596P	12 Pf. Bodenreform Druck auf der Gummiseite tadellos postfrisch, Mi. 900,-	86waG **	250,-
<b>4597P</b>	<b>Weihnachtsblock auf x-Papier, bis auf 3 winzige Stockpünktchen und minimaler Aufklebeunebenheit in einwandfreier Erhaltung auf Pracht-Briefstück mit Stempel ERFURT 24.12.45, Fotoattest Dr. Jasch BPP, 3500,-</b>	<b>Bl.2x △</b>	<b>1200,-</b>
4598P	Theaterblock durchstochen mit Fehlfarbe bräunlicholiv der 6 Pf. **, bis auf einige Stockflecke einwandfrei, Attest Ströh BPP (1500,-)	Bl.3ByaFI **	200,-
4599P	12 Pf. senkrecht ungezähnt tadellos postfrisch, gepr. Ströh (300,-)	123XUs **	110,-
4600P	4 Pf. schwarzgraublau vom unteren Bogenrand mit dem Reihenzähler 3, ungezähnt, mit Wz. X, sauberer kleiner Erstfalzrest, FA Ströh, Mi. 800,- für **	127waXU *	140,-
4601	Leipziger Messeblock als Großblock mit Wz. 1X, ungebraucht ohne Gummi, Kabinettstück mit Schutzhülle, 450,-	Bl.55X (*)	160,-
4602P	60 Pf. Maschinenaufdruck braunrot tadellos postfrisch vom Unterrand, Mi. 350,-	195b **	100,-
4603	24 Pf. Thälmann breitrandig ungezähnt, tadellos postfrisch, Mi. 100,-	220U **	30,-
4604	Goetheblock sauber ungebraucht (Falz im ungummierten Blockrand)	Bl.6 *	72,-

## Zusammendrucke

4605	6 und 12 Pf. Ziffer Kehrdruck mit Leerfeld geschnitten und gezähnt, 2 Zusammendrucke tadellos postfrisch, Mi. 120,-	SKZD2+ 6 **	40,-
<b>DDR</b>			
4606	1950: Akademie, postfr. Kabinettsatz, Mi. 190,-	261/70 **	70,-
4607	1950: Akademie, sauber rund gest., Prachtsatz, Mi. 170,-	261/70 ☉	55,-
4608	DEBRIA-Block, tadellos, gest.	Bl.7 ☉	45,-
4609P	1950: Debriablock a. Sonderkarte mit Sonder-R-Zettel und SST a. R-Beleg Leipzig-München gelaufen, sehr dekorativ, Mi. 280,-	Bl.7 ☒	70,-
4610	Debria-Block auf Brief mit SST (200.- +)	Bl.7 ☒	75,-
4611	12 Pf. Chinese tadellos postfrisch (110,-)	286 **	45,-
4612	DCF, tadellos, gest., 50 Pf. vom Oberrand	286/88 ☉	27,-
4613P	24 Pfg. DCF, ungebr. tadellos (70,-)	287 *	25,-
4614P	Persönlichkeiten komplett tadellos mit Versandstellenstempel, Mi. 450,-	327/41 ☉	150,-
4615	1953: 5 Jahresplan, postfr. Kabinettsatz, Mi. 180,-	362/79 **	70,-
4616	5-Jahresplan komplett tadellos gestempelt	362/79 ☉	26,-
4617	1953: Marxblockpaar geschnitten, 2 Prachtblöcke mit kl. Falzspuren im Oberrand	Bl.8/9B *	45,-
4618	Engels-Block tadellos postfrisch, Mi. 75,-	Bl.13 **	25,-
4619	Engels-Block tadellos gestempelt	Bl.13 ☉	46,-
4620	Jahrbuch 1986 kpl. einschließlich Schutzhülle (100,-)	1986 **	25,-
4621	1986, 25 J. Weltraumflug kompletter Großbogen auf überfrankiertem R-Brief nach Nürnberg mit übergehendem Tagesstempel, in dieser Form selten, tadellos	3005/8GB ☒	40,-
4622	1987, Jahreszusammenstellung in Schutzhülle, tadellos (120,-)	**	35,-
4623	1990, Freimarken Bauwerke mit Pf I, einmal auf Karte und im 6er Eckoberrandblock postfrisch. Michel 105,-	3345I ☒	25,-

## DDR-Dienst

4624P	6 Pf. schwarzviolett ungezähnt ohne Gummi, tadellos	6U (*)	150,-
4625P	15 Pf. Zirkel und Hammer in der guten Type ** unsigniert, Attest Weigelt BPP „einwandfrei und echt und zählt in postfrischer Erhaltung zu den seltenen Ausgaben der DDR“ (400,-)	21IIXI **	185,-
<b>4626FP</b>	<b>5 Pf. Zirkeldienstmarke auf Faserpapier in Type yIIXI tadellos postfrisch, FA Paul: „echt und einwandfrei.“ Mi. 1500,-</b>	<b>29yIIXI **</b>	<b>500,-</b>
<b>4627FP</b>	<b>5 Pfg auf gefasertem Papier, Type II mit Wz. 2XI, postfrisches Kabinettsstück mit Fotoattest Weigelt BPP, unsigniert, 1500,-</b>	<b>29yIIXI **</b>	<b>650,-</b>
4628P	10 Pfg. auf Faserpapier, postfrischer Wert mit herstellungsbedingter minimaler gummifreier Stelle, übliche Zähnung, gepr. Weigelt BPP, Mi. 120,-	30yIIXI **	30,-
4629	40 Pfg. auf Faserpapier, postfrischer Wert mit herstellungsbedingter minimal gummifreier Stelle, ausgabetyppisch gezähnt, tiefgepr. Weigelt BPP, Mi. 100,-	33yIXI **	25,-

## Selbstbedienungspostämter Versuchsausgaben

4630	1. Versuchsausgabe V(1), PLZ 1092, a. Orts-R.-Brief von Berlin (180,-)	1Cx ☒	40,-
------	--	-------	------

## 2. Ausgabe

4631	50 Pf. Einschreibgebührenzettel, PLZ 1057b, seltene 2. Auflage a. R.-Brief mit Einlieferungsschein	2C ☒	20,-
4632	50 Pfg. Einschreibgebührenzettel, PLZ 25-4, 4. Auflage, R.-Brief mit Einlieferungsschein	2D ☒	15,-

## Propaganda Kalter Krieg

4633	20 Pfg „Elster - Bad der Werkbonzen“, postfrisches Prachtstück, signiert Schlegel	10 **	40,-
------	---	-------	------

## Belgien

4634P	30 C. braun * mit Teilgummi (500,-)	16 *	100,-
4635	Belgien, postfrisches Rot-Kreuz-Markenheftchen mit der MiNr. 963	963 **	Gebot
4636	1974, 11 versch. ungez. Ausgaben, KW 204,- EUR	1765U.u.a. (*)	50,-

## Bulgarien

4637P	Luftpostauszahlung, ungebr. Kabinettsatz mit sauberer Erstfalz	249/51 *	40,-
4638	Blockausgaben zur Internationalen Briefmarkenausstellung IBRA 1973 München, Auflage nur 21.500 bzw. 8.500 Stück, postfrisch, tadellose Erhaltung, Mi. 350,-	Bl. 40+41 **	70,-

## Dänemark

4639	1906: Christian IX, rundgest. Kab. Satz, Mi. 100,-	47/52 ☉	30,-
------	--	---------	------

## Frankreich France

4640	20 C. dunkelblau, tangiertes Exemplar als EF auf weißem Kuvert mit PC „3710“ von Alger/Algerien 1865 nach Metz	13I ☒	20,-
4641	20 C. blau, berührtes Exemplar als EF auf Kuvert von CONSTANTINE/Algerien 1861 nach Cherchell/Algerien und von dort nach Blidah/Algerien weitergesendet	13II ☒	30,-
4642	Korrespondenz von 5 vollst. Faltbriefen aus ALGER/Algerien 1865/67 mit je EF 20 C. blau u. GC „5005“ nach Ars sur Moselle	21(5) ☒	50,-
4643	20 C. blau im waager. Paar (li. Marke senkr. Bug) als MeF auf vollst. Faltbrief von CETTE 27 JANU.69 nach Barcelona	28(2) ☒	Gebot
4644	30 C. Napoleon in nicht häufiger Mischfrankatur mit 2* 5 C. Ceres auf Auslands-Faltbrief von PARIS R. TAITBOUT 17. SEPT. 72 nach Mailand, gepr. Schollmeyer	29,48(2) ☒	50,-
4645	30 C. Bordeaux in braun; einseitig angeschnittener, ansonsten vollrandiger Wert mit NSt. „2656“ (260,-)	42hn. ☉	48,-
4646	40 C. Ceres orange tadellos gestempelt (130,-)	43a ☉	34,-
4647	15 C. gelbbraun zus. mit 25 C. blau (fehlerhaft aufgeklebt) auf vollst. Faltbrief von NEUCHATEAU 25. FEVR. 73 nach Ars an der Mosel	50,51 ☒	Gebot
4648P	25 C. blau ale EF auf vollständigem Pracht-Faltbrief von NANCY 24 OCT. 71 nach Ars an der Mosel, vs. deutscher Taxstempel „20“ in violettblauer Sternpelfarbe	51 ☒	100,-
4649	10 C. braun a. rosa zus. mit 30 C. braun auf vollst. Faltbrief von Bordeaux 1874 nach Hannover	52,54 ☒	40,-
4650	Rotes Kreuz sauber ungebraucht	136 *	60,-
4651	UNO-Ausgabe auf Luftpost-FDC von Paris nach Berlin	929/30 ☒	25,-

## Frankreich Kolonien colonies

4652	15 C. lilagrau, tadellos ungebr.(250,-)	29 *	80,-
------	---	------	------

## Island

4653	1876 - 1901: 9 versch. Ziffern/Ovalwerte, Nr. 7-9 A, B, 20-22 rundgest., Kabinett, Mi. 220,-	7/22 ☉	60,-
4654	1882: 3 - 40 A „Krone im Oval“ bis auf 14 Ab mit allen Varianten kpl. rundgest., Kabinett, Mi. 180,-	12/15 ☉	60,-
4655	1921 - 1925: Aufdruckprovisorien Nr. 104-110 und 112-113 rundgest. Prachther., Mi. 138,-	104/13 ☉	45,-
4656	8 teure Werte mit Tollurstempel, Nr. 111, 119, 120 (2), 121, 124, 141, 167, Mi. für postal. gest. 2100,-	111/67 ☉	80,-

## Island Dienstmarken

4657P	1930: 5 Kr. Allthing mit Aufdruck, sehr seltener Wert in postfr. Kabinett-Erhaltung, Mi. 240,-	57 **	70,-
-------	--	-------	------

## Italien

4658	1924: Heiliges Jahr, kpl. Serie auf Dekor R-Brief, mittig gefaltet, nach Innsbruck	✉	65,-
4659	1938: Ital. Imperium, kpl. sauber rundgest. Kabinett-Satz auf Dekor. etw. größerem R-Eilbrief nach Deutschland, diverse Spuren	✉	60,-
4660P	1934: Fussball-WM, die Sportmotivmarken 20C - 5 L kpl., postfr. Prachtsatz, Mi. 290,-	479/83 **	100,-

## Jugoslawien

4661P	1,75 Din R-GSK echt gelaufen von BRASKA 18.VIII.35 in die Schweiz, viel Text, gute Erhaltung	P70 ✉	50,-
4662	1921: Kriegsbeschädigte, ungezähnt im waagr. Prachtpaar, selten und im Mi. ohne Preis	159/61 U(2) **	40,-
4663	1951: Freimarken 1 - 100 Din. kpl., postfr. Kabinettsatz, Mi. 110,-	677/88 **	40,-
4664	1951: Freimarken mit Motiven a. d. heim. Wirtschaft, postfr. Kabinettsatz, Mi. 110,-	677/88 **	40,-
4665	1952: Freimarkenserie „Wirtschaftsmotive“ postfr. Kabinettsatz, Mi. 90,-	717/23 **	30,-
4666	1952: Freimarkenserie „einheimische Wirtschaft“ postfr., Kabinettsatz, Mi. 90,-	717/23 **	30,-
4667	1952: Freimarken im postfr. Kabinett-Viererbloßsatz, kpl., Mi. 360,-	717/23 (4) **	100,-
4668	1954: Tierserie 2 - 100 Din. kpl., rundgest. Kabinettsatz, Mi. 80,-	738/49 ☉	30,-
4669	1956: Jugoslawische Kunst, postfr. Kabinett-Satz, Mi. 140,-	776/87 **	50,-
4670	1956: Jugoslawische Kunst, postfr. Kabinett-Satz, Mi. 140,-	776/87 **	50,-
4671	1956: Jugoslawische Kunst, postfr. Kabinett-Satz, Mi. 140,-	776/87 **	50,-

## Liechtenstein

4672	25 H. Johann II., gewöhnliches Papier, gest. (190,-)	3ya ☉	65,-
4673P	25 H. mittelultramarin, normales Papier, farbfrisches Kabinettstück mit sauberem Rundstempel von VADUZ, Mi. 450,-	3yb ☉	135,-
4674	25 H. mittelultramarin, normales Papier, farbfrisches, gestempeltes Exemplar, einige verkürzte Zahnschäufchen, ansonst gute Erhaltung, Mi. 450,-	3yb ☉	45,-
4675P	10 Rp. - 5 Fr. 70 Jahre Regentschaft Fürst Johann II., kpl. Satz einheitlich mit sauberen Stempeln von „TRIESENBERG“, tadellos, Mi. 1.000,-	82/89 ☉	250,-
4676P	10 Rp. - 5 Fr. 70 Jahre Regentschaft Fürst Johann II., kpl. Satz mit sauberem Rundstempel von „BALZERS“, Pracht, Mi. 1.000,-	82/89 ☉	250,-
4677	10-70 Rp. Regierungsantritt von Fürst Franz I., sauber rundgestempelt, Pracht, Mi. 170,-	90/93 ☉	40,-
4678P	3 Rp. - 2 Fr. Freimarkenserie 1930, kpl. Satz sauber rundgestempelt, die 50 Rp. in der besseren B-Zählung und die 1,20 Fr. in A-Zählung, Pracht, Mi. 1.020,-	94/07 ☉	200,-
4679P	1,20 Fr. Schloß Vaduz, Zähnung A, Bedarfsstück mit sauberem Stempel „TRIESENBERG 24.XI.31“, Mi. 360,-	105A ☉	75,-
4680	1 u. 2 Fr. Zeppelin, ungebraucht mit Originalgummi und Falzspur, die 1 Fr.-Marke kleine Gummischürfung, ansonst beide Werte farbfrisch und in guter Erhaltung	114/15 *	40,-
4681P	1 u. 2 Fr. Zeppelin-Sondermarken, tadellos ungebraucht, Mi. 180,-	114/15 *	50,-
4682P	25 Rp. - 1,20 Fr. Freimarken 1933, kpl. Satz sauber rundgestempelt, tadellos, Mi. 500,-	119/21 ☉	125,-
4683P	3 Fr. Fürst Johann II., auf Luxus-Briefstück mit sauberem Stempel „TRIESENBERG 19.X.35“, Fotoattest Marxer, Mi.	141 △	70,-
4684	10-20 Rp. Flugpost, glatte Gummierung, sauber rundgestempelt, Pracht, Mi. 155,-	143/45x ☉	45,-
4685	2-5 Fr. Freimarken 1939, kpl. Satz sauber rundgestempelt, tadellos, Mi. 120,-	183/85 ☉	30,-
4686	10 Fr. Madonna, gestempelt, Pracht, Mi. 130,-	197 ☉	50,-
4687P	2 u. 3 Fr. Fürstenpaar, Zähnung A, sauber rundgestempelt, tadellos, Mi. 200,-	304/35 A ☉	50,-
4688	2 u. 3 Fr. Fürstenpaar, gestempelt, Pracht, Mi. 130,-	332/33 ☉	35,-
4689	2 u. 3 Fr. Fürstenpaar, gestempelt, gute Erhaltung, Mi. 130,-	332/33 ☉	35,-
4690	50 Rp. Europa 1960 a. FDC o. Anschrift	398FDC ✉	25,-

## Liechtenstein Dienst

4691P	5 Rp. - 1,20 Fr. Freimarken, dabei 5 Rp. und 60 Rp. in Zähnung A/B, tadellos ungebr.	1/8 *	200,-
4692P	5 Rp. - 1,20 Fr. Landschaften, die 35, 50 u. 1,20 Fr. in B-Zählung, alle anderen Werte in A-Zählung, tadellos rundgestempelt, Fotoattest Liniger „...farbfrische Marken, in guter Erhaltung und Zähnung“, Mi. 715,-	1/8 ☉	180,-
4693P	25 Rp. u. 1,20 Fr. Landschaften, tadellos ungebraucht, Mi. 130,-	9/10 *	30,-
4694P	5 Rp. - 1,50 Fr. Gebäude und Landschaften, kpl. Satz inkl. der 25 Rp. mit dunkelrosarotem und schwarzen Aufdruck, tadellos gestempelt, Mi. 460,-	11/19 a+b ☉	125,-
4695P	25 Rp. mit dunkelrosarotem und mit schwarzem Aufdruck, tadellos gestempelt, Mi. 130,-	15a+b ☉	30,-

## Liechtenstein Porto

4696	2 kpl. Portomarkenserien, sauber gestempelt, gute Erhaltung, Mi. 150,-	13/28 ☉	50,-
------	--	---------	------

## Österreich

4697	2 verschiedene Blankokarten, davon erste GSK mit allen 3 verschiedenen SST der WIPA- Ausstellung 1933 (Kongresshaus, Künstlerhaus und Sezession), die zweite Karte mit Mi.Nr. 568 und SST „FIS-Wettkämpfe Innsbruck 22.Febr. 1936“, beide in tadelloser Erhaltung	✉	50,-
4698P	2 Kr. Franz Joseph in der guten Farbe Orange, sauber gest., K-1 „Temesvar“, Kabinettsatz, 450,-	10IIc ☉	130,-
4699P	1858: 3 Kr. Franz Joseph grün, sehr gut gez., sauber gest., Kabinettsatz, Mi. 180,-	12II ☉	75,-
4700P	5 Kr. GSU mit rückseitiger Zusatzfrankatur 10 Kr (diese durch Öffnungsschnitt geteilt) als Einschreiben-Brief mit glasklarem K1 LOOSDORF 10.3. nach Wien, recht seltene MiF und bildseitig in sehr schöner Erhaltung!	21,U2B ✉	100,-
4701P	25 Kr. Franz Joseph, lilagrau mit feinem Druck sauber mit Dkr. „ZARA“ entwertet, Prachtstück	40II ☉	65,-
4702P	1916, 3H. - 1Kr. (ohne 25 und 30 H.) ungezähnt, bis auf 6H., alle von rechten Bogenrand, ungebraucht.	ex 185/99u *	50,-
4703P	50 Gr. FIS-Wettkämpfe 1933, mit Tagesstempel von „WIEN 8“, rechts ein senkr. blauer Farbstrich in Druckfarbe durch das Markenbild, tadellos, Mi. 300,-	554 ☉	60,-
4704	WIPA 1933, 10 verschiedene ungebrauchte Ausstellungs-Vignetten mit u.a. Schiff-, Zeppelin- u. Flugzeugansichten, tadellos	*	30,-
4705	1949: Glückliche Kindheit, postfr. Kabinettsatz, Mi. 80,-	929/32 **	30,-
4706	10 Jahre Unabhängigkeit: kpl. Satz auf großem Blatt mit rotem Ersttagsstempel in tadelloser Erhaltung, Mi.: 100,- EUR	1012/15 △	30,-

## Österreich Porto

4707	Porto-Spitzenwerte 5 und 10 Kr. ultramarin in der guten „B“-Zählung, ungebr. Prachtstücke, Mi. 230,-	56/57B *	75,-
------	--	----------	------

## Rumänien

4708	1971: Abgestürzte Kosmonauten, Kab.-Block, geschnitten, nur 12500 Auflagen, Mi 250,-	Bl.86 **	80,-
4709	1971: Apollo 15, postfr. Kabinett-Block, geschnitten, nur 12500 Auflage, Mi. 250,-	Bl.89 **	80,-
4710	1972: Olympiade München, Springreiterblock, postfr. Luxus, Mi. 110,-	Bl.94 **	40,-
4711	1975: Romulus und Remus, sehr seltener Europa-Mitläuferblock, postfr. Luxus, Mi. 250,-	Bl.122 **	80,-
4712	1975: KSZE, geschnittener Kabinettblock, Mi. 170,-	Bl.125 **	50,-

## Rußland

4713	20 Kop auf Auslands-R-Brief aus PETROGRAD 14.10.15 nach Paris, durch Zensur Brief verkürzt, rückseitig komplettes Zensur-Lacksiegel, dekorativ!	73 ✉	20,-
------	---	------	------

## Schweiz

4714P	3 Fr. Freimarke 1914, ungebraucht mit Originalgummi und Falz, Pracht, Mi. 800,-	121 *	180,-
4715	10 Fr. schwarzviolett, ungebraucht mit sauberem Falz, gute Erhaltung, Mi. 120,-	123 *	40,-
4716	Pro Juventute 1916, ungebrauchter Kabinettsatz, 80,-	130/32 *	25,-
4717	10 + 5 Pro Juventute 1916, fast ideal gestempelt.	132 ☉	26,-

4718	40 C. Flugpost sauber gestempelt, Zahnfehler	234x ☉	15,-
4719	2 Fr. Flugpost, gest.(120,-)	245x ☉	40,-
4720P	Pro Juventute Blockausgabe 1941, auf eingeschriebener Drucksachenpostkarte von „BERN SCHWEIZ. POSTMUSEUM 28.V.42" nach Brugg (Ankunftsstempel), die Postkarte ist unten etwas uneben geschnitten, ansonst ein schöner und gut erhaltener Beleg	Block 6 ☒	150,-
4721	1950, Pro Juventute, zentr. gest. Viererblocksatz (144,-)	550/54 ☉	40,-
4722	1953, Pro Juventute, zentr. gest. Viererblocksatz (96,-)	588/92 ☉	30,-
4723P	5+5 C. Gotthelf mit Abart: „Doppelpprägung linker Rand, Inschriften, Augen und Backenbart“, tadellos gestempelt, gepr. Liniger, Mi. 200,- Euro	602DP ☉	38,-
4724	Lausanne Bl. a. FDC (deutsch)	Bl.15 ☉	55,-

## Schweiz Markenheftchen

4725	Pro Juventute-Markenheftchen 1953, in beiden Varianten (rücks. deutsche bzw. französische Sprache), je in postfrischer Luxus-Erhaltung, Mi. 300.-	38a/b **	110,-
4726	Pro Juventute 1954 u. 1956, zwei postfrische Markenheftchen, Luxus, Mi. 145.-	0-39,41 **	60,-

## Schweiz Flugpost

4727	„Swissair“ Freistpl., Frankfurt 26.5.54, AK Sao Paulo 28.5.54, Schw. Luftposthandbuch RF 54.11 DD, Rückseitig mit Gebrauchsspuren	☒	100,-
------	---	---	-------

## Europ. Amt der Vereinten Nationen

4728	3 Fr. dunkelviolet, tadellos postfrisch, Mi. 160.-	18 **	60,-
4729	5 Fr. schwarzgrünlichblau, tadellos postfrisch, Mi. 160.-	19 **	60,-

## Internat. Arbeitsamt

4730	10 Fr. graugrün, farbfrisch, sauber gestempelt, zwei Zähnen etwas kürzer, Mi. 160.-	31 ☉	30,-
------	---	------	------

## Serbien

4731P	1867: 2 Pa. Michael III. im 4mal zentr. gest. Kabinettviererblock, diese Marke war für den Zeitungsversand vorgesehen und wurde nicht abgestempelt, in dieser Form im Mi. ohne Preis	10Bb ☉	100,-
4732	1867: 2 Pa. Michael rötlichbraun, ungezähnt im 2mal zentr. gest. Kabinett-Randpaar, üblicherweise unentwertet a. Zeitungen aufgeklebt und gest. im Mi. o. Preis, RR	10Bb (2) ☉	60,-

## Ungarn

4733P	1871: 15 K. Stdr. sauber gest., Prachtstück, Mi. 320.-	5a ☉	100,-
4734P	1871: 25 Kr. Franz-Joseph Stdr., sehr gut gez., sauber gest. Kabinettstück, sign., Mi 400.-	6a ☉	120,-
4735	80 J. Briefmarke, 3 postfr. Blockausgaben	Bl.20/22 **	55,-

## Ägypten

4736P	2 M. grün als EF auf Karte von CAIRE 29.VII.02 nach Deutschland gelaufen, schöne dekorative Karte in sehr frischer Erhaltung	37 ☒	50,-
-------	--	------	------

## Bermuda

4737	1939/43, 2 Sh. - 1 Pfund Georg VI., je II. Auflage gezähnt 14, ungebraucht mit Originalgummi und leichter Falzspur, farbfrische und gute Erhaltung, selten angeboten, Mi. 490.-	111/16 *	170,-
4738	1938/42, 2 Sh. Georg VI. in I. u. II. Auflage, gezähnt 14, ungebraucht mit Originalgummi und leichter Falzspur, gute Erhaltung, Mi. 95.-	111a,b *	30,-

## Britisch-Honduras

4739	1938, 1 C. - 5 Dollar König Georg VI. und Landesprodukte, kpl. Satz ungebraucht mit Originalgummi und Falz, farbfrische und gute Erhaltung, Mi. 220.-	112/23 *	70,-
4740	1962, 1 C. - 5 Dollar Vögel, kpl. Satz Wz.5 X, postfrisch, gute Erhaltung, Mi. 100.-	164/75X **	30,-

## Guinea

4741	Oly. Spiele 1960, Aufdruckausg. (Aufl. 25.000 Sätze), tadellos postfrisch	49/53 **	Gebot
------	---	----------	-------

## Jemen

4742	6 B bis 1 Imadi Flugpost 1951, kompletter postfrischer Schalterbogensatz zu 40 Marken, Mi. 1750.-	132/38 **	125,-
------	---	-----------	-------

## Kongo - Souveräner Staat

4743P	10Fr. König Leopold II, gut gezähntes u. für dieses farbempfindliche Stück äußerst farbfrisches Kabinettstück	11 *	150,-
-------	---	------	-------

## Mali

4744	30 Pfg Schiffszeichnung mit Wasserzeichen, sauber gestempeltes Kabinettstück!	**	Gebot
------	---	----	-------

## St. Vincent

4745	3 verschiedene Ausgaben a. tadellosen Briefstücken (Mi. 36, 40b, 42) u. 2 1/2 d. a. 4 d. ungebr. UR-Stück (Mi. 37) oben verfärbt	36, u.a. △	45,-
------	--	------------	------

## USA Unionsausgaben

### General Issues

4746	1 C.-5 C. 300. Jahrestag der Landung der Hugenotten, 6 kpl. postfrische Sätze in Einheiten, Mi. 330.-	290/92(6) **	60,-
------	---	--------------	------

## Zubehör Allgemein

4747	9 meist gut erhaltene gebrauchte EINSTECKBÜCHER mit ungeteilten schwarzen Seiten in diversen Farben bzw. Herstellern u.a. 60, 32 (4) Seiten Einsteckbücher		Gebot
4748	PHILSWISS, 120 schwarze, dem Anschein nach, neue/unbenutzte Philswiss-Blätter (100xzweigeteilt/20x ungeteilt), ideal für 480 Briefe, enormer Neupreis		40,-
4749	PHILSWISS, ca. 100 sehr gut erhaltene, teils neuwertige schwarze 2 geteilte Philswiss-Blätter in 4 braunen Luxus Ringbindern mit passender Kassette, ideal für ca. 400 kleine bzw. gr. Postkarten, hoher Neupreis		60,-
4750	PHILSWISS, ca. 120 sehr gut erhaltene, Klarsicht Philswiss-Blätter, ideal für DIN A5 200 Briefe, hoher Neupreis		30,-
4751	PHILSWISS, ca. 60 gut erhaltene, teils unbenutzte schwarze Philswiss-Blätter in 3 roten gebrauchten Ringbindern dabei u.a. 18 x 4 Streifen u. 14 x 5 Streifen, etc., hoher Neupreis		25,-
4752	PHILSWISS, ca. 80 gut erhaltene, teils neuwertige Klarsicht Philswiss-Blätter im Samtbraunen Luxus Ringbinder, dabei 35 zweigeteilte u. 43 ungeteilte Blätter ideal für über 200 Briefe, hoher Neupreis		20,-
4753	PHILSWISS, über 60 gut erhaltene, teils neuwertige schwarze Philswiss-Blätter in 4 übergroßen grünen Luxus Ringbindern, ideal für ca. 30 DIN A4 Bogen (15 Blatt) und für über 150 DIN A5 Briefe (37 Blatt) sowie 80 alte Ansichtskarten, kaum gebraucht angeboten, hoher Neupreis		50,-
4754	VOLLE UMZUGSKISTE mit Zubehör, vielfach nur Falzlosvordrucke diverser Hersteller u.a. SAFE- DDR 1970/1976, Bund 1949/1975; LINDNER- DDR 1956/1964, Schaubekvordruck- NL/Belgien 1945/1971 teils mit Marken, insgesamt 12 Ring- bzw. Klemmbinder, etc., hoher Neupreis, möglichst an Selbstabholer		65,-

## Zubehör Leuchtturm

4755	5 gut erhaltene gebrauchte EINSTECKBÜCHER von Leuchtturm mit ungeteilten schwarzen Seiten in diversen Farben, dabei 60, 48, 30 (3) Seiten Einsteckbücher, hoher Neupreis		Gebot
------	--	--	-------



## Zubehör Lindner

4756	JAHRE DES KINDES 1979, ca. 140 sehr gut erhaltene Lindner T Vordruckblätter, auch als Blankblätter umwandelbar, ehemaliger Abobezugspreis ca. 450,- DM	40,-
4757	TÜRKISCH-ZYPERN, 1974-2001, sehr gut erhaltener, fast neuwertiger kpl. Lindner T Falzlosvordruck (Blatt 1-59), Neupreis ca. 106,- Euro	40,-

## Zubehör Safe

4758	BUND: 1977-1992 (ohne 1989), neuwertiger kompletter Safe Dual Falzlostext, Neupreis des Zubehörs ca. 120,- Euro	30,-
4759	DDR, 1949-1966, gebrauchter gut erhaltener kpl. SAFE-Dual Falzlosvordruck (Best. Nr. 2015/16, Blatt 1-88) im roten Ringbinder, Neupreis ca. 150,- Euro	60,-
4760	DDR, 1972-1977, gebrauchter gut erhaltener kpl. SAFE-dual Falzlosvordruck (Best. Nr. 2018, Blatt 143-206) im roten Ringbinder, Neupreis ca. 110,- Euro	40,-

## Münzen

4761P	DEUTSCHES REICH, 1929, 5 Reichsmark Verfassung, s	J 341 s	100,-
-------	---	---------	-------

## Münzen Sammlungen

4762	Die Gold-Briefmarken der Serie „100 Jahre Automobil“, 25 Stück mit einem Goldgehalt von 22 Karat, was einem Feingewicht von 89,7% entspricht. Auflage ist limitiert auf Weltweit 25.000 Stück.	200,-
------	--	-------

## Auflösung eines riesigen Bündelbestandes

4763	GEMEINSCHAFTSAUSGABEN-ZIFFERN, Alter Tütenposten von 1 Pf.-1 RM in unterschiedlichen Mengen, nach Wertstufen sortiert, insgesamt ca. 300 gr. (ohne Tüten) papierfreies meist postfr. Material, teils kl. Einheiten, Randstücke, etc. schätzungsweise ca. 5000 Werte, schöne Fundgrube für den Spezialisten!	***	100,-
4764	ALLE WELT, ca. 1000 Gramm (ohne Schachtel) loses papierfreies, unsortiertes Material, schätzungsweise 12-15000 Marken		80,-
4765	WESTEUROPA ohne Deutschland, ca. 500 gr. (ohne Schachtel), papierfreier Bestand mit einer Fülle an Material, schätzungsweise 6000 Marken, ideal zum sortieren für lange Winterabende, Fundgrube		50,-
4766P	DR-GERMANIA, ca. 1900-1920, Partie von ca. 100 alten Bündel, schätzungsweise 10000 gest. Werte, überwiegend 5 Pf. und 10 Pf. Werte, Fundgrube nichts gerechnet, ca. 0,5 kg		200,-
4767	<b>BUND, HEUSS I-III, 1951-1959, ca. 7 kg alte Bündelware bzw. Tütenware im nostalgischem Karton, in wesentlichen sahen wir Bündel u. Tütchen mit Heuss I, dabei reichlich gängige Wertstufen aber auch hohe Wertstufen, vereinzelt auch Posthornwerte und immer wieder Fluoreszenz-Werte, insgesamt über 1800 Bündel bzw. 180.000 Werte, sicherlich eine vielversprechende Spezialistenfundgrube mit enormen Katalogwert!!!, ca. 7 kg</b>		<b>500,-</b>
4768	BUND, 1954 7 Pf. HEUSS (MiNr. 181), Hortungsposten von ca. 480 Bündel β 100 Werte, alles sauber im Karton gestapelt, Michel billigst schon 19200,- Euro, Fundgrube, ca. 2 kg		200,-
4769	BUND, FRAUEN, 1986-1997, Riesenbestand von ca. 1500 Bündel β 100 Werte, umgerechnet ca. 150.000 Briefmarken, alles sauber im Karton gestapelt, absoluter Schwerpunkt 10 Pf. bis 100 Pf., Fundgrube, ca. 4 kg		200,-
4770	BUND, SEHENSWÜRDIGKEITEN, ca. 1987-1992, gr. Bestand von über 800 Bündel β 100 Werte, umgerechnet ca. 80.000 Briefmarken, alles sauber im Karton gestapelt, absoluter Schwerpunkt gängige Werte 10 Pf. bis 100 Pf., Fundgrube, ca. 3 kg		150,-
4771	BUND, BED. DEUTSCHE/KL: BAUWERKE/BRANDENBURGER TOR, 1961-1967, Posten mit schätzungsweise 1500 Bündel (ca. 1500.000 Werte) lose im Karton, Schwerpunkt Bed. Deutsche, gängige Werte, dabei x-Papier gesichtet, Mi. billigst 30000,- Euro, Fundgrube, 4 kg		150,-
4772	BUND, GR. BAUWERKE- HEINEMANN-INDUSTRIE & TECHNIK, 1966-1982, Riesenbestand im gr. Karton mit schätzungsweise 2-3000 Bündel, (fast nur 100 er Bündel) teils sauber in kl. Kartons sortiert, Schwerpunkt I & T, sicherlich hundertausende Briefmarken, ca. 15 kg		150,-
4773	BUND, SONDERMARKEN, Karton mit 2 kg loser papierfreier Kiloware, dem Anschein nach überwiegend 80/90er Jahre, schätzungsweise 25.000 Werte, Fundgrube, ca. 2,4 kg		150,-
4774	FRANKREICH, sortenreicher großer Bestand von ca. 940 kleinformatigen Werten in Bündel (fast nur 100 er Bündel), umgerechnet ca. 94.000 Briefmarken, alles sauber im Karton gestapelt, auf den ersten Blick sahen wir x und y Papier, Fundgrube, ca. 3 kg		150,-
4775	<b>GROSSBRITANIEN, Marvin-Ausgabe und etwas davor, sortenreicher Riesenbestand von ca. 1800-1900 kl. sauberen Bündel (fast nur 100 er Bündel), umgerechnet ca. 190.000 Briefmarken, alles sauber im Karton gestapelt, dabei garantiert Wasserzeichen und Phosphor-Unterschiede, wahrlich tolle Fundgrube, ca. 6,0 kg</b>		<b>400,-</b>
4776	POLEN, Bestand von ca. 40000 Werten in Bogen bzw. Bündel mit Schwerpunkt 60/70er Jahre, dabei alleine ca. die Hälfte Sondermarken, Fundgrube, ca. 3 kg		200,-
4777	RUMÄNIEN, 1910-1982, Bestand von ca. 25000 Werten in Bogen bzw. Bündel mit Schwerpunkt 60/70er Jahre, fast nur Sondermarken, dabei reichlich Motivausgaben u.a. Pflanzen, Schiffe, Tiere, Weltraum, etc., sehr sortenreich, hoher Katalogwert, nichts gerechnet, ca. 3,4 kg		200,-
4778	SCHWEIZ, sortenreicher Riesenbestand von ca. 1400 sauberen Bündel (fast nur 100 er Bündel) Freimarken, umgerechnet ca. 140.000 Briefmarken, alles sauber im Karton gestapelt, wir sahen auf der ersten Lage u.a. Landschaften, Postgeschichtliche Motive & Bautendenkmäler 1960-1968, Volksbräuche, Postbeförderung, etc., Fundgrube, ca. 7 kg		200,-
4779	CSSR, Bestand mit schätzungsweise 18.000 gest. Werten in Bündel, lose im Karton, Schwerpunkt ab 1960, ca. 1 kg, ansehen		50,-
4780	UNGARN, Bestand von ca. 25000 Werten in Bogen bzw. Bündel mit Schwerpunkt 70/80er Jahre, ca. die Hälfte sind Sondermarken, Fundgrube, ca. 3 kg		200,-
4781	AUSTRALIEN, Bestand mit schätzungsweise 14.000 gest. Werten in Bündel, hoher Katalogwert, ca. 1 kg, ansehen		100,-
4782	KANADA, abwechslungsreicher Bündelbestand mit schätzungsweise 75.000 Werten in Bündel, dabei ein sehr guter Anteil Sondermarken, ca. 3,5 kg		200,-
4783	USA, Riesenbestand von ca. 1500 kleinformatigen Werten in Bündel (fast nur 100 er Bündel), umgerechnet ca. 150.000 Briefmarken, alles sauber im Karton gestapelt, bitte ansehen, alles möglich, Fundgrube, über 6 kg		300,-
4784	ÜBERSEE (ohne Nordamerika und Australien), loser unsortierter Bestand von schätzungsweise 30000 Werten u.a. Bogenware sowie ca. 250 Bündel, enthalten sind Frei- und Sondermarken, ansehen, über 4 kg		200,-
4785	ALLE WELT, lose Schüttung mit ca. 5 kg papierfreier Kiloware, schätzungsweise 100.000 Werte, Fundgrube, ansehen		200,-
4786	ALLE WELT, 1000 gr. papierfreier Kiloware mit Frei- und Sondermarken, Schwerpunkt Westeuropa, schätzungsweise 20.000 Werte, Fundgrube, ansehen		100,-

## Nachlässe/Fundgruben

4787	<b>ALLE WELT-NACHLASS IN 15 Kartons (ca. 140 kg) mit einer enormen Fülle an Briefmarken, dabei ca. 30 große und 20 kleine Einsteckbücher, ca. 40 kg Kiloware „Alle Welt“ (6 Kartons), ferner einige Briefealben u.a. Numisbriefe-Sammlung „Die Briefe der Nationen“ in 7 Ordner (ca. 150 Briefe), Maximumkarten, Briefe (1 Karton), papierfreies Material in Tüten u. Schachteln, etc., ideal für Sammler die sehr viel Zeit haben !</b>		<b>1000,-</b>
4788	<b>BUNTE MISCHUNG IN zwei großen Wunderkisten aus altem Bestand, zwar nicht aus Leipzig, aber dennoch mit Allerlei (von alt bis neu) in diversen Schachteln, Tüten etc. Bei etwas Zeitinvestition möglicherweise eine Fundgrube!</b>		<b>500,-</b>
4789	WESTEUROPA (ohne Deutschland), Bestand mit einer sortenreichen Fülle an Material (6kg ohne Schachtel), dabei einige verschiedene Länder, teils Sondermarken, geschätzt ca. 1500 Bündel, Fundgrube	⊙	200,-
4790	Einsteckbuch mit Sammlung „Alle Welt“, bestehend aus USA, UNO Genf, Liechtenstein, Niederlande, Marshall Islands, Slowakei, Böhmen und Mähren, Kroatien, Rumänien etc., genaue Aufstellung vorhanden!	**/*/⊙	150,-
4791	BERLIN, ca. 1955-1990, Schachtel mit schätzungsweise 10000 gest. papierfreien Werten, dabei tausende Sonder- bzw. Freimarken, aber auch Zuschlagswerte gesichtet, Fundgrube mit sehr hohem Katalogwert, ca. 500 gr. (ohne Schachtel), Fundgrube	⊙	120,-
4792	ÜBERSEE, Posten von einigen Hundert kpl. gest. Originalbogen ab den 70er Jahren, dabei Kleinbogen, Zusammendr.-bogen, etc., ideale Fundgrube auch für den Motivsammler, schätzungsweise 10000 Werte, sortenreich, nichts gerechnet	⊙	100,-
4793	BUND-BRIEFZENTRUM, ca. 2001-2004, Fundgrube von ca. 400 gelaufenen color Ansichtskarten mit Stempel „BRIEFZENTRUM“, gute Gesamterhaltung	⊠	50,-
4794	BUND-SONDERMARKEN, ca. 1982-2005, ca. 1000 gr. Kiloware, rund 25 Jahre gesammelte Werke aus dem Verkehr u.a. hohe Werte, Randstücke, etwas Berlin, Fundgrube	△	30,-

## Briefposten

4795	Großer Karton voll mit Material Alle Welt inkl. Deutschland ab Altdeutschland bis in die Moderne, sehr bunte Mischung mit auch besseren Stücken, ansehen!	⊠	210,-
4796	Auslandspostämter in der Levante, 19 Belege praktisch aller Nationen mit Auslandspostämtern mit diversen Frankaturen von oder nach diesen, meist bis in die 20er-Jahre mit einigen interessanten Stücke, dazu einige ungebrauchte GSK DP, interessante Mischung!	⊠	200,-
4797	DEUTSCHLAND und EUROPA, Postkiste voll mit GSK, FDC's und Bedarfspost ab D. Reich bis ca. 1960, dabei R-Briefe, interessante Stempel, meist aber einfache Post in Mengen, ansehen!	⊠	175,-
4798	Bodenseeschiffpost, 8 Karten mit diversen Stempeln vom D. Reich, Österreich und der Schweiz, meist vor 1900, dazu 4 AK aus diesem Gebiet, ansehen!	⊠	150,-

4799	Deutsches Reich, 1894-1945, 15 Belege mit Nachporto, Retourvermerken und entsprechenden Aufklebern der Postämter, dabei einige interessante Varianten, ansehen!	☒	100,-
4800	ESSEN/MÜLHEIM(RUHR)-BERLIN, Lot aus 1926/33 mit 27 Briefen u. Karten mit Bestätigungs-Stpl., Einschreiben, Eilboten	☒	90,-
4801P	ALLE WELT, ca. 1870-1955, 10 Briefe mit teils interr. Besonderheiten. U.a. Bayern Bahnpoststpl. Bzw. Posthilfestelle, DR Infla, gewendete Briefhülle, Österreich bzw. Ungarn Zensur, Mexico R-Brief via Laredo nach Kiel (Aug 1921) sowie 2 Bund Erstflugbriefe mit MiNr. 205/8	☒	60,-
4802	LIECHTENSTEIN, 1960-1992, Bestand von ca. 100 Briefen u. Karten, dabei Bedarfspost und FDC's u.a. Block 6 (2 mal auf FDC), Fundgrube	☒	50,-
4803	DEUTSCHES REICH 1940, Lot von 9 Paketkarten mit Hindenburg Frankaturen in meist guter Erhaltung, dabei u.a. Sudetenland „MÄHRISCH - SCHÖNBERG“	☒	25,-

## Ansichtskarten

<b>4804</b>	<b>ALT UND NEU, einige tausend Karten mit Motiven (Eisenbahn, Schiffe und Flugpost), Stadtansichten, usw. aus altem Nachlass, ungebraucht und gebraucht, sortenreiche Mischung!</b>	☒	<b>700,-</b>
4805	POSTLEITZAHL 6, nach Postleitzahlen vorsortierter Bestand von ca. 700 Ansichtskarten, überwiegend color, Schwerpunkt ab ca. 1960	☒	150,-
4806	POSTLEITZAHL 8, nach Postleitzahlen vorsortierter gr. Bestand von über 1300 Ansichtskarten, überwiegend color, Schwerpunkt ab ca. 1960	☒	150,-
4807	DEUTSCHLAND, */o, ca. 1400 moderne color-Ansichtskarten, Schwerpunkt 70/80er Jahre, dabei u.a. Städtekarten, Alpen, Bodensee, Harz, Schwarzwald, Nordsee, zu finden sind Berghütten, Denkmäler, Burgen & Schlösser, Kirchen, Panorama- u. Teilansichten, etc., ansehen	☒	150,-
4808	FOTOKARTEN, ca. 1915-1945, alter Bestand von über 400 s/w Fotokarten, dabei reichlich Kinder-, Frauen-, Familien- und Gesellschaftaufnahmen, teils Gebäude- und Landschaftsaufnahmen, alle Karten sind entweder ungebraucht bzw. beschriftet, gute Gesamterhaltung, ansehen	☒	120,-
4809	ITALIEN, ca. 1960-1994, Bestand von ca. 1000 verschiedenen color Ansichtskarten mit Schwerpunkt 60-80er Jahre, überwiegend gelaufen, äußerst abwechslungsreich, dem Anschein nach ist ganz Italien vertreten u.a. einiges an Südtalien, Riviera/Ligurien, Florenz, Venetien, Bibione, Caorle, Jesolo, Rom, Venedig, Sizilien, Sardinien, etc., gute Gesamterhaltung, Fundgrube	☒	120,-
4810	FRANKREICH, Nachkriegsbestand von ca. 900 versch. modernen Color-Ansichtskarten mit Schwerpunkt ab ca. 1970, rund 700 ungebrauchte und ca. 200 beschriftete Karten, dabei viel Paris, Straßburg, Lourdes und einiges andere aus Frankreich, gute Gesamterhaltung	☒	120,-
4811	ÖSTERREICH ANSICHTSKARTEN, Bestand von ca. 900 versch., überwiegend ungebrauchten modernen color Ansichtskarten ab den 60er Jahren u.a. reichlich Landschaften, Berge, Tirol, ferner Rust/Burgenland, etc., enthalten sind u.a. Pensionen bzw. Gasthöfe sowie zahlr. Werbestempel, Schwerpunkt 70/80er Jahre, Fundgrube	☒	100,-
4812	DEUTSCHLAND, Moderner Bestand von ca. 1000 ungebrauchten (etwa 150 sind beschriftet) Color-Ansichtskarten aus 1960-1982, dabei Städte, Landschaften, Burgen & Schlösser, einiges aus Bayern, aber auch Westfalen, Schwarzwald und Berlin, etc., gute Gesamterhaltung	☒	100,-
4813	POSTLEITZAHL 1 u. 2, nach Postleitzahlen vorsortierter Bestand von ca. 700 Ansichtskarten, überwiegend color, Schwerpunkt ab ca. 1960	☒	100,-
4814	POSTLEITZAHL 3, nach Postleitzahlen vorsortierter Bestand von über 500 Ansichtskarten, überwiegend color, Schwerpunkt ab ca. 1960	☒	100,-
4815	POSTLEITZAHL 4, nach Postleitzahlen vorsortierter Bestand von ca. 450 Ansichtskarten, überwiegend color, Schwerpunkt ab ca. 1960	☒	100,-
4816	POSTLEITZAHL 7, nach Postleitzahlen vorsortierter Bestand von ca. 600 Ansichtskarten, überwiegend color, Schwerpunkt ab ca. 1960	☒	100,-
4817	GRIECHENLAND ANSICHTSKARTEN, ab ca. 1965, über 450 zumeist gelaufene color Karten u.a. Athen, Hydra, Mapli, Piraeus, Shiro, Skiathos, Thasos sowie von den Inseln Kos, Korfu, Rhodos, ferner Akropolis, Volkstrachten, etc., Schwerpunkt bis 1982, sehr abwechslungsreich, gute Gesamterhaltung	☒	80,-
4818	DTL, III. REICH, 1933-1944, Nachlasspartie von ca. 180 zumeist kleinformatigen, gelaufenen Ansichtskarten, dabei ca. 120 x 6 Pf. Hindenburg und ca. 50 x 6 Pf. Hitler-Frankaturen, teils SST, Werbestempel, etc., überwiegend s/w Motivkarten, gute Gesamterhaltung, ansehen	☒	80,-
4819	JUGOSLAWIEN ANSICHTSKARTEN, ca. 1967-1988, Posten von über 400 color Karten, dabei alleine ca. 260 gelaufene Karten u.a. Baska, Bled, Decani, Hvar, Izola, Jajce, Kotor, Novi Sad, Paga, Pula, Split, Tara, Tivat, Umag, Zadar, etc., sicherlich interessant, da das eine oder andere in dieser Form nicht mehr existiert!!	☒	80,-
4820	POSTLEITZAHL 5, nach Postleitzahlen vorsortierter Bestand von ca. 400 color Ansichtskarten, Schwerpunkt ab ca. 1960	☒	80,-
4821	SEHENSWÜRDIGKEITEN, LANDSCHAFTEN, MOTIVE, Bestand von ca. 700 ungebrauchten, modernen deutschen Color Ansichtskarten, dabei u.a. Burgen & Schlösser, Flaggen, Tiere, Trachten, Verkehr gute Gesamterhaltung	☒	70,-
4822	DEUTSCHLAND-STÄDTE, 1959-1991, Bestand von über 600 gelaufenen, Color Ansichtskarten, Schwerpunkt 70/80er Jahre, dabei einiges aus Bayern, Westfalen (einiges an Duisburg) und der Nordsee, ideal für den Thematiker, da viele Werbe-, Sonder- bzw. Tagesstempel, gute Gesamterhaltung	☒	70,-
4823	DEUTSCHLAND-STÄDTE, 1960-1990, Bestand von ca. 600 gelaufenen, Color-Ansichtskarten, Schwerpunkt 60/70er Jahre, dabei Ost- und Nordsee, Norddeutschland, Bayern, Baden Württemberg, Sonder- und Werbestempel, etc., gute Gesamterhaltung	☒	60,-
4824	DEUTSCHLAND-MOTIVE, */o, rund 1000 moderne color-Ansichtskarten, Schwerpunkt 70/80er Jahre, ca. die Hälfte ist ungebraucht, dabei u.a. Landschaften wie Berge und Täler, Gruss- und Spotkarten, Innenansichten, Christliche Motive, etc., ansehen	☒	60,-
4825	BELGIEN, ca. 1915-1953, Bestand von über 120 kleinformatigen, zumeist ungebr., verschiedenen s/w Ansichtskarten u.a. einiges an Brügge, Brüssel, Bouillon, Lille, etc., zusätzlich noch weitere 100 moderne Ansichtskarten, sehr gute Gesamterhaltung	☒	50,-
4826	MOTIVE, Deutschland, Nachkriegsbestand von ca. 600 gelaufenen/ungebrauchten s/w und color Postkarten, Schwerpunkt Landschaften, Burgen & Schlösser, Christliche Motive und Glückwunschkarten, ferner etwas Blumen, Kinder u. Werbekarten, etc. gesichtet, gute Gesamterhaltung	☒	50,-
4827	BULGARIEN 1972-1985, (ca.) Bestand von ca. 370 versch. color Karten, davon ist ungefähr die Hälfte ungebraucht	☒	50,-
4828	DÄNEMARK 1960-1991, (ca.) Bestand von ca. 300 color Ansichtskarten, die Hälfte ca. ungebraucht dabei u.a. Kopenhagen, Lemvig, Gedesby, Wadahl, Briksdalen, Trondheim, etc.	☒	50,-
4829	NIEDERLANDE 1959-1990, (ca.) Bestand von ca. 280 color Karten, überwiegend gebraucht, enthalten ist u.a. Amsterdam, Rotterdam, Den Haag, Middelburg, Delft, Hoorn, Texel, etc.	☒	50,-
4830	PORTUGAL 1956-1993, (ca.) Sammlung von über 250 verschiedenen color Ansichtskarten u.a. Beja, Madeira, Ofir, Lagos, Lisabon, Monchique, Porto, Madeira, etc., überwiegend gelaufen, guter Zustand	☒	50,-
4831	Um 1900, ca. 40 Kärtchen/Umschläge (keine Postkarten), teils gefaltet, u.a. zur Hochzeit, Vermählung, Konfirmation, vielfach mit Kordel, darunter sehr aufwendig gestaltete Stücke, bitte besichtigen!		40,-
4832	BELGIEN ANSICHTSKARTEN, ca. 1916-1990, Bestand von über 250 Ansichtskarten aus Nachlass u.a. Anvers, Brüssel, Brügge, Gent, Liege, Ostende, Waterloo, etc. meist ungebrauchte Color-Karten, darunter ca. 70 alte meist ungebr. Karten zwischen 1916-1935, gute Gesamterhaltung	☒	40,-
4833	ANSICHTSKARTEN SPANIEN-KANARISCHE INSELN, Bestand von über 300 versch. modernen, gebrauchten color Ansichtskarten, Schwerpunkt 80er Jahre u.a. Gran Canaria (ca. 120 St.), Teneriffa (ca. 120 St.), Lanzarote (30 St.) sowie etwas Fuerteventura u. La Palma, gute Gesamterhaltung, Fundgrube	☒	40,-
4834	SPANIEN-BALEAREN, Bestand von über 350 versch. modernen, gebrauchten color Ansichtskarten, Schwerpunkt 80er Jahre u.a. Mallorca (ca. 280 St.), Ibiza (ca. 50 St.) sowie etwas Menorca u. Formentera, gute Gesamterhaltung, Fundgrube	☒	40,-
4835	TSCHECHOSLOWAKEI 1960-1996, Bestand von ca. 250 zumeist gelaufenen color- bzw. s/w Karten u.a. Brno, Pisek, Teplice, etc., gute Gesamterhaltung	☒	40,-
4836	SCHWEIZ, Partie von ca. 230 verschiedenen modernen color Ansichtskarten, davon ca. 2/3 gelaufen, gute Gesamterhaltung	☒	30,-
4837	GROSSBRITANIEN, Moderner Bestand von ca. 200 verschiedenen gebr. bzw. ungebrauchten color Ansichtskarten, gute Gesamterhaltung	☒	30,-
4838	JUGOSLAWIEN 1968-1985, über 100 verschiedene gelaufene farbige Postkarten, viel 70/80er Jahre u.a. Budvi, Milina, Nin, Pag, Pula, Rabac, Ulcinj, Zadar, etc., dabei sicherlich Ansichten die heute nicht mehr existieren	☒	30,-
4839	SPANIEN, Bestand von über 250 versch. modernen, gebrauchten color Ansichtskarten, Schwerpunkt 80er Jahre u.a. Costa Brava (ca. 120 St.), Costa Dorada (ca. 60 St.) sowie Costa Blanca & del Sol je ca. 40 Stück, etc., gute Gesamterhaltung, Fundgrube	☒	30,-
4840	DEUTSCHLAND, Landschaften, ca. 1929-1944, o/*, Bestand von ca. 290 überwiegend s/w Karten, dabei reichlich Berge und ähnliches, ansehen	☉/*	50,-
4841	SCHIFFE, Alle Welt, ca. 1950-1985, Lot von 80 Ansichtskarten mit Schiffmotiven, fast alle ungebraucht und bis auf 17 s/w Karten alle color, überwiegend Kleinformatig, ansonsten DIN C6, dabei u.a. Paquebot „Messapia-Enotria“ und PHOCÉE, T.s.s. Quenn Anna Maria/Olympia, „Leonardo da Vinci“, etc.	☒	60,-

## Motive

4842	OLYMPIADE, Alle Welt, Bogenposten mit ca. 20000 gest. Sondermarken in Bogen u. teils Bogenteilen, sehr sortenreich, überwiegend Übersee, hoher Katalogwert, ideal für Tüten- bzw. Flohmarkthändler		200,-
4843	TIERE, Alle Welt, Bogenposten von ca. 20000 gest. Sondermarken in kpl. Bogen, vereinzelt Bogenteile, dabei Hunderte Bogen Polen mit Hundemotiv (von 1989), fast nur Osteuropa, wenig Übersee, nichts gerechnet	☉	150,-
4844	WELTRAUM, Alle Welt, Bogenposten von ca. 17000 gest. Sondermarken in kpl. Bogen, vereinzelt Bogenteile, sortenreich, keine Übermengen, fast nur Übersee, nichts gerechnet	☉	150,-
4845	TIERE, Osteuropa, Bogenposten von ca. 9000 gest. Sondermarken in kpl. Bogen, vereinzelt Bogenteile, sortenreich, keine Übermengen, nur Rumänien u. Ungarn, Schwerpunkt 60er Jahre, nichts gerechnet	☉	120,-
4846	PFLANZEN/BLUMEN, Alle Welt, Bogenposten mit ca. 10000 gest. Sondermarken in Bogen u. teils Bogenteilen, wenig loses Material, sehr sortenreich, fast nur Übersee, hoher Katalogwert, ideal für Tüten- bzw. Flohmarkthändler		100,-
4847	Einsteckbuch mit Sammlung „Olympische Spiele“ von 1932 (Lake Placid / LA.) bis 1994 (Lillehammer), dabei nur die Ausgaben der Austragungsländer in postfrischer Pracht-Erhaltung, genaue Aufstellung liegt bei!	**	100,-
4848	Die Rotary Briefmarken der Welt in Alben, auch mit älteren Ausgaben. Hoher Einstandspreis. Bitte ansehen	**/☉/☒	100,-

4849	BLUMEN/PFLANZEN, Osteuropa, Bogenposten von ca. 10000 gest. Sondermarken in Bogen bzw. gr. Bogenteilen, meist Rumänien aus den 60/70er Jahren, sortenreich, nichts gerechnet	⊙	100,-
4850	VÖGEL (Teil I), Alle Welt, Bogenposten von ca. 6000 gest. Sondermarken in kpl. Bogen, vereinzelt Bogenteile, sortenreich, keine Übermengen, nur Osteuropa und Übersee, nichts gerechnet	⊙	100,-
4851	VÖGEL (Teil II), Alle Welt, Bogenposten von ca. 6000 gest. Sondermarken in kpl. Bogen, vereinzelt Bogenteile, sortenreich, keine Übermengen, fast nur Osteuropa, wenig Übersee, nichts gerechnet	⊙	100,-
4852	VÖGEL (Teil III), Alle Welt, Bogenposten von ca. 6000 gest. Sondermarken in kpl. Bogen, vereinzelt Bogenteile bzw. Bündel, sortenreich, keine Übermengen, überwiegend Osteuropa und etwas Übersee, nichts gerechnet	⊙	100,-
4853	VÖGEL (Teil IV), Osteuropa, Bogenposten von ca. 6000 gest. Sondermarken in kpl. Bogen, vereinzelt Bogenteile, sortenreich, keine Übermengen, nur Rumänien u. Ungarn, Schwerpunkt 60er Jahre, nichts gerechnet	⊙	100,-
4854	FUSSBALL WM 1974, Sieger-Abosammlung auf 70 Lindner T-Blättern, beginnend mit besseren postfr. Uruguay-Blockausg. sowie zahlr. Belege mit Originalunterschriften u.a. Berti Vogts, Uli Hoeneß, P. Breitner, Gerd Müller, Helmut Schön, J. Grabowski, u.v.m., hoher Einstandspreis	**/✉	80,-
4855	SPORT/OLYMPIADE, Alle Welt, Bogenposten von ca. 8000 gest. Sondermarken in kleinen Bogenteilen, sehr abwechslungsreich, nichts gerechnet	⊙	80,-
4856	BLUMEN/100 J. Botanischer Garten, Rumänien MiNr. 2020-2028 A 1000 kpl. rundgest. komplette Sätze in Bogen (gefaltet) bzw. gr. Bogenteilen, Mi. ca. 1000,-, ideal für Tüten- bzw. Auswahlheftehändler	⊙	70,-
4857	WELTRAUM, Mongolei, Posten mit ca. 5000 gest. Sondermarken in Bogen bzw. Bogenteilen, ideal für Tüten- bzw. Flohmarkthändler	⊙	70,-
4858	BRIEFMARKE AUF BRIEFMARKE, Übersee, Bogenposten mit ca. 5000 gest. Sondermarken in Bogen, Kleinbogen u. teils gr. Bogenteilen, sehr sortenreich, nichts gerechnet	⊙	70,-
4859	VERKEHR, Mongolei, Bogenposten von ca. 7000 gest. Sondermarken in Bogen bzw. gr. Bogenteilen, dabei u.a. Oldtimer, Traktor, Rennwagen, Hubschrauber, etc, nichts gerechnet	⊙	70,-
4860	MALEREI und anderes, Bogenposten mit über 9000 gest. Sondermarken in Bogen u. Bogenteilen, sehr sortenreich, nichts gerechnet, ideal für Tüten- bzw. Flohmarkthändler	⊙	50,-
4861	Die Briefmarken zum 25 jährigen Regierungsjubiläum von Königin Elisabeth II. aus dem Borek-Abo.	⊙/✉	40,-
4862	BLUMEN/PFLANZEN, Westeuropa, ca. 1960-1984, Bestand von ca. 65 sauberen Briefen u. Karten, FDC's, etc., überwiegend Deutschland 70er/80er Jahre, dabei alleine 30 Satz-FDC's, hoher Katalogwert	✉	40,-
4863	SCHMETTERLINGE, Osteuropa, Bogenposten von ca. 2100 gest. Sondermarken in Bogen, sortenreich, nichts gerechnet	⊙	30,-
4864	PHILAT. Ausstellungen 1967-84, Lot mit 36 Blocks u. KLB, meist postfr.	**/⊙	70,-
4865	UNICEF: 1980-1989, hochwertige u. aufwendig gestaltete kpl. Sammlung in 5 Spezialalben u.a. FDC/** (Nominale ca. 130 Dollar) mit Schuber	**	100,-
4866	WWF; kleine illustrierte Sammlung im Album mit FDC, Maximumkarten und postfrischen Sätzen aus den Jahren 1983/84	✉	25,-

## Kiloware

4867	EUROPA/ÜBERSEE ohne Deutschland, fast 1000 Gramm papierfreie Kiloware aus Nachlass mit schätzungsweise rund 10000 gest. Frei- bzw. Sondermarken, vorwiegend Nachkrieg, ideal für Sammler mit Zeit, Fundgrube, ansehen		80,-
4868	ÜBERSEE-MOTIVE, ca. 1000 Gramm moderne papierfreie Kiloware, schätzungsweise über 5000 Sondermarken, dabei reichlich Motivausgaben Pflanzen und Tiere	⊙	60,-
4869	AUSTRALIEN, ca. 1 kg, Kiloware Sonder- u. Freimarken mit Schwerpunkt 1990-1998, sortenreich	△	40,-
4870	AUSTRALIEN, ca. 1 kg, Kiloware Sonder- u. Freimarken mit Schwerpunkt 1990-1998, sortenreich	△	40,-
4871	BUND, ca. 1992-2002, 1 kg ausgeschnittene Kiloware, zu 99 % Sondermarken, Fundgrube	✉	30,-

## Deutschland

4872	ZUSAMMENDRUCKE DEUTSCHLAND ab D. Reich bis Bund/Berlin, nach 1945 auch mit etlichen Markenheftchen, kleiner Bestand mit auch guten Zusammendruckern, Heftchenblätter usw., unterschiedliche Erhaltung, aber wir sahen viele Prachtstücke - der Katalogwert summiert sich!	***/⊙	200,-
------	---	-------	-------

## Bayern

4873	1849-1920, alte Sammlung im Vordruckalbum mit auch ungebrauchten Werten ab Kreuzer, bessere Marken mit 18 Kr. Höchstwerten, dazu Porto ab Nr. 1 und Dienst, unterschiedliche Erhaltung, aber hoher Katalogwert!	*/⊙/△	200,-
4874	Interessanter Doublettenpostn auf Steckseiten ab Kreuzerausgaben, dabei ungezähnte Werte, ein Probedruck und Porto Nr. 1 (2), unterschiedliche Erhaltung, aber hoher Katalogwert!	⊙/***	120,-
4875	Bamberg, Slg. m. 17 Retourmarken Commission für Retourbrf. u. Kgl. Oberamt, dabei senkr. 4er-Streifen		50,-

## Braunschweig

4876	1852/65, gest. Sammlung a. altem Vordruck, dabei u.a. 2/9, 17/20, Mi. über 2400,- EUR		280,-
4877	Saubere Kleine Sammlung a. Albentext mit bess. Ausgaben, dabei 5-12 incl. 11 B (re. Schere), 14, 18-20, ansehen Mi. 3200,-		200,-

## Hamburg

4878	1859/1867, interessante Kollektion mit 9 Marken, alle gepr. Lange BPP, u.a. dabei in gestempelter, einwandfreier Erhaltung MiNr.6 mit BLAUEM Balkenstempel u. seltene 22 b, ferner Fotobefund für ungebrauchte MiNr.10 mit Reihenzahl „7“ innerhalb des Markenformates	(*)/⊙/△	60,-
------	--	---------	------

## Hannover

4879	19 Kabinett-Briefstücke und 5 lose Marken (zum Teil Paare) mit praktisch nur klaren und meist kompletten Stempelabschlägen, augenscheinlich nur verschiedene, dabei auch 3x Nr. 2 mit schwarzen Stempeln, zum Teil schon signiert, ansehen!	△	200,-
------	---	---	-------

## Preußen Vorphila

4880	<b>VORPHILA-Sammlung, interessante kleine Sammlung mit 45 Belegen inkl. einiger Postscheine und Feldpostbriefe (u.a. blauer Ra3 FELD-POST RELAIS No.85), dabei sehr frühe Post (u.a. Kabinett-Brief aus Cöln nach Arnberg aus dem Jahr 1765), diverse Auslandsbriefe, verschiedene Stempel usw., alles sauber auf Albenblättern, schönes Objekt!</b>	✉	400,-
------	--	---	-------

## Schleswig-Holstein

4881	1864-1867, vorwiegend gestempelte, teils doppelt geführte Sammlung mit insgesamt 29 verschiedenen Werten auf Leuchtturm-Vordruckblättern, dabei Nr. 3*, 5-7, 8-10, 16* etc, hoher Katalogwert, ansehen!	*/⊙	300,-
4882	Umfangr. ungebr. alter Bestand mit vielen bess. Ausgaben, dabei Nr. 3-4, 5(3), 7, 8-11(6), 13, 1, ansehen, Mi. 3300,-	(*)*	250,-

## Deutsches Reich Generalsammlungen

4883	<b>1872/1945, */**/⊙ Sammlung in zwei Einsteckalben, stark nach Farben u. Stempeln spezialisiert, insbesondere Krone &amp; Adler-Ausgaben sowie Germania, Brustschilde bis auf 24 u. 28 kpl., Infla zurückhaltend bewertet obwohl fast ausnahmslos saubere Bedarfsstempel, Weimar annähernd kpl. ohne die großen Spitzen, 3. Reich fast kpl. u. meist ungebr. u. gest., Mi. über 24.000,- MM, Aufstellung beiliegend.</b>		2200,-
4884	1924-1945, vorwiegend gestempelte Grundstocksammlung mit einigen mittleren Werten/Sätzen im alten Vorkriegsvordruck, ansehen!		40,-

## Kaiserreich

4885	Sehr interess. alter variantenreicher Prachtbestand Markwerte wie Nr. 94-95 (je 40) und Nr. 96-97 (je 10), auf die zahlr. Besonderheiten dieser Ausgaben undurchsucht, Mi. mind. 900.-	94/97 ⊙	120,-
4886	6 Briefstücke und 2 weitere Werte mit interessanten Abstempelungen, dabei u.a. Hufeisenstempel THORN, alter NDP-Stpl. KOSSAKAU, seltener K2 KISCHKOWO, Luxusbriefstück mit K1 „PREUSS.STARGARD“; „GR.STARZIN, 3 Sgr. Preußen mit zentr. NS "1669" (Wolgast), etc., meist gepr. bzw. FB Sommer		90,-

## Brustschilde

4887	Sehr interessanter kl. Posten Brustschilde, kl. Schild mit Nr. 2a, b, 3 Kabinettpaar auf BS, 4, 5 Kabinett-BS, 7, 9-10, 12 min falzhell mit alleiniger Poststempelentwertung, 14-15, ansehen, Mi. 2600.-	⊙	260,-
4888	Sauber gest. guter alter Posten Brustschilde, kl. Schild mit zahlr. Prachtstücken, nachverw. Stempel, Besonderheiten (alles unbewertet) inkl. Nr. 3 (2), 4 (5), 5 (3), 7 (4), 9 (3), 10 (2), 12, 14 (5), bitte ansehen. Mi. billigst 1250,-	⊙	175,-

4889	1872-1874: Ungebr. kl. Posten Brustschilder in unterschiedlicher Qualität, dabei Nr. 1, 10 und 30 Gr. Ziffern, Nr. 28, 29 (2) - 30, Mi. 700,-	*	75,-
4890	Kl. Posten Brustschilder „kl. Schild“ mit Nr. 16, 17(2), 19(15), 20(5), 22, 25, 26, undurchsucht Mi. 350,-		40,-

## Germania

4891	Germania Reichspost bis 1918, sauber gestempelte Prachtsammlung mit etlichen Farben und Markwerten, dabei auch bessere, u.a. 84 IIb und 103 c, vielleicht Fundgrube, da noch nicht alles BPP-geprüft ist, ca. 1200,-	⊙/△	200,-
4892	Sauber rundgest. Prachtbestand Germania o. Wz, dabei alle Pfennigwerte mehr-vielfach, dazu die Markwerte 78(11), 79, 80(79, 81(5), 82(10), Fundgrube für Farben, Plattenf. Fluorescenzen etc., Mi. 1050,-	⊙	120,-
4893	Hochinteress. durchweg sauber gest. Prachtbestand der Germaniaausgabe ex 140-157 (+197-98) aus altem Lager, alle Wertstufen in 2-stelligen Stückzahlen, meist 20-30 x vorhanden, auch die Aufdrucke, Fundgrube für Farben, Typen, Besonderheiten Mi. billigst 1000,- besichtigen	⊙	100,-
4894	Sauber rundgest. Prachtposten Germania-Reichspost, die Pfennigwerte alle mehr- bis vielfach vorhanden, dazu 1-3 Mk incl. 2 Mk. Type II, Fundgrube für Farben, Plattenfehler etc. Mi. 650,-	⊙	80,-
4895	Sauber gest. Prachtbestand ex Germania Reichspost, alle Pfennigwerte vielfach, bei 3 und 10 Pfg 3-4 versch. Quarztöne festgestellt, dazu auch 62*, 64II, 65, undurchsucht auf Farben, Plattenf. etc.		70,-
4896	Sauber rundgest. alter Prachtbestand Germania mit Wz (Kriegs- und Friedensdrucke) alle Werte mehr-vielfach, auffällig allein 16x die gute 92I, Nr. 93 12 x auf schönen Briefstück, ansehen	⊙	70,-
4897	Sauber gest. schöner alter Kabinett-Bestand Germania mit WZ, (Kriegs- und Friedensdrucke), alle Werte mehr-vielfach, gesehen u.a. 15x die gute 92I sowie 15x die Nr. 93 auf dekor. Briefstück undurchsucht besichtigen	⊙	65,-
4898	Sauber rundgest. Prachtbestand Germania Kriegs- und Friedensdrucke, sehr sauber, auffällig allein 15x die gute Nr. 92I, ansonsten undurchsucht auf Farben, Auflagen, Besonderheiten, bitte ansehen	⊙	65,-
4899	Sehr interess. Dubletten-Posten Germania Kriegs- und Friedensdrucke mit den farbvariantenreichen Nr. 84(15), 85(30), 86(35), 87(32), 92(15, dabei mind. 10x Friedensdruck), Fundgrube, besichtigen	⊙	60,-
4900	Sauber gest. Kabinett-Bestand Germania mit Wz, Kriegs- und Friedensdrucke, alle Werte mehr-vielfach, dabei auch Nr. 92I(149, 93(12), auf dekor Briefstücken etc., nach Farben etc., undurchsucht, Spezialistenlos	⊙	60,-
4901	Sauber rundgest. alter Prachtbestand Germania-Reichspost 2 Pfg- 2Mk, alle Werte mehr-vielfach, bei Nr. 64 2x die gute Type II, ansonsten auf Farben, Plattenfehler etc. undurchsucht, Mi. 520,-	⊙	60,-
4902	Sauber rundgest. alter Kabinett-Bestand Freimach-Mark-Werte mit Nr. 94(30), 95(15), 96-97(8), vieles auf Dekor Briefstücken, Fundgrube für Kriegs- und Friedensdrucke, Farben, Zähnungen etc., besichtigen	⊙	50,-

## Infla

4903	DR-Infla, 1922: Umfangr., hochinteress. alter Bestand der Ziffern im Queroval, viele 100 Werte ex 146-57 mit einer breiten Farbenskala, vieles gepr., dabei 248c, 249(4), 256c(2), Fundgrube für Farben, Plattenfehler etc., hoher, 4-stelliger Katalogwert, Spezialistenlos, besichtigen	⊙	120,-
4904	DR-Infla Umfangr., durchweg nur sauber gest. Prachtbestand ohne Fälschungsgefährdete Spitzen, aber mit viel Mittelmaterial, Farben (unberechnet), gesehen auch 1301V, ansonsten auf Abarten undurchsucht besichtigen, Mi. 1350,-	⊙	95,-
4905	DR-Infla, 1923: Umfangr., sauber gest. Prachtposten aus altem Lager „Ziffer ex 268-276“ mit 268(400) alle anderen in 2-stelligen Stückzahlen, einiges Infla gepr., nach Plattenfehler, Besonderheiten etc. undurchsucht, Mi. über 1500,-	⊙	95,-
4906	Kleiner Bogen- und Bogenteile-Posten mit meist kompletten Bogen in unterschiedlicher Erhaltung, meist Hochinflation mit u.a. Nr. 316A Walze, ansehen!	**/*	80,-
4907	DR-Infla, 1922: Hochinteressanter Posten von weit über 400 Werten der Posthornausage ex 205-209, je Wert zw. 55 und 125 x vorhanden, sauber gest., Fundgrube für Typen, Platte, Walze, Plattenf., Wz, Abarten, besichtigen Mi. billigst 900,-	⊙	80,-
4908	DR-Infla, Umfangr. sauber rundgest., alter Prachtposten „Posthorn“ ex 224-232 mit 224(67), 225(85), 226(75), 227(54), 228(82), 229(40), 230(84), 231(21), 232(47), dabei Farben, Platten/Walze, Besonderheiten unbewertet, Fundgrube, Mi. mind. 1350,-	⊙	75,-
4909	DR-Infla, 1922: Umfangr., sauber gest. alter Prachtposten der Posthornzeichnung ex Nr. 224-232, deutl. über 500 Werte (alles in 2-stelligen Stückzahlen), Fundgrube für Typen, Platte/Walze, Plattenfehler etc., Spezialistenlos, Mi. 1300,-	⊙	75,-
4910	DR-Infla 1923, Postfr. Prachtbestand, fast alle verausgabten Werte in kl. Stückzahlen vertreten, dabei auch Nr. 318 DD doppelt gepr. Peschl. etc, ansehen. Mi. 380,-	**	60,-
4911	DR-Infla, Postfr. Prachtbestand mit einigen 100 Werten, dabei Mittelmaterial, auf Farben, Plattenf., besonderheiten undurchsucht, Mi. mind. 400,-	**	40,-

## Weimarer Republik

4912	1925-1932, kleines Lot mit verschiedenen Nothilfe-Ausgaben, dabei u.a. Mi.Nr. 375-377**, 429* sowie 430-434, 450-453 und 459-462 (diese gestempelt), davon Nr. 461-462 gepr. Schlegel BPP	**/*/⊙	110,-
4913	1928-1933, kl. Lot mit 6 diversen Zeppelinmarken: Mi.Nr. 423 (2), 424, 455 gestempelt und postfrisch sowie 498 ungebraucht	**/*/⊙	75,-
4914	1924-1930, kleine ungebrauchte und postfrische Partie mit u.a. Nr. 362-363, 370-371, 372-374, 404-406, 444-445 etc., ansehen!	**/*	60,-

## III. Reich

<b>4915</b>	<b>Plattenfehler 1933/45; umfangreiche Sammlung von Plattenfehlern auf SAFE Steckblatt; dabei u.a. Mi. 760 III, 812II und V, 828 I, 843II, 844I, 865I und II, 889II, 890III, 893III und V, 907I und III, 908VII und IX; sehr schöne Sammlung, Mi. n.A.d.E. 2500,-</b>	<b>**/*/⊙</b>	<b>400,-</b>
-------------	---	---------------	--------------

## Dienstmarken Deutsches Reich

4916	DR-DIENST, 1903-1944, überwiegend gest. Dublettenbestand ab MiNr. 1/8, 52-56, ex 75-87, insgesamt ca. 1800 Werte, enormer Katalogwert	⊙/*	55,-
4917	1903-1942, alte gemischt geführte Grundstocksammlung mit zahlreichen Dubletten auf Blättern und Steckkarten, nichts gerechnet, sicher hoher Katalogwert, vielleicht Fundgrube!	*/⊙	25,-

## Sammelbilder

4918	DER TONFILM, kpl. Serie Bilder-Gruppe 44-48 v. Zigaretten-Bilderdienst Altona-Bahrenfeld, Postfach 16, je originalverpackt, tadellos		30,-
------	--	--	------

## Danzig

4919	1920-1939, kleiner postfrischer Pracht-Posten mit diversen Werten in unterschiedlichen Mengen, dabei kaum Marken unter € 10,- Katalogwert und einige bessere Stücke, u.a. 7x Nr. 211, ca. 1270,-	**	300,-
4920	1920/39; meist gestempelte Sammlung auf Einsteckblättern mit dem Hauptanteil bei Infla-Ausgaben; dabei wohl auch INFLA prüfbare Stempel; Aufstellung beiliegend	⊙	200,-

## Danzig Engros-Ware

4921	Kogge durchstochen, Engros-Posten in unterschiedlichen Mengen, jeder Wert gepr. Infla Berlin: 53 (79), 54 (114), 55 (60), 56 (37), 57 (14), 58 (26), 59 (11), 60 (6), 61 (4) und 62 (2), ca. 1440,-	ex53/62 ⊙⊙	150,-
------	---	---------------	-------

## Saar

4922	1920-1934, schöne Partie mit einigen besseren Ausgaben, u.a. Mi.Nr. 84-96, 108-121, 195-198 (alle gestempelt), 159 sauber auf Briefstück sowie Nr. 32-49 postfrisch und 122-125 ungebraucht etc., ansehen und kalkulieren!	**/*/⊙	60,-
------	--	--------	------

## Feldpostbriefe II. Weltkrieg

4923	LEBENSZEICHEN VON ... bzw. EILNACHRICHTEN-KARTEN II.WK, 14 mal ohne und 7 mal mit Stempel, eine mit Frankatur, in Bedarfserhaltung.	✉	120,-
------	---	---	-------

## Lokalausgaben

4924	1923; 5 Gebühr bezahlt Stempel mit Einnahmenachweis in guter Erhaltung; dabei Emden, Neufreistett und Peine sowie Stuttgart No. 8 über 3 Pfg.	✉	40,-
------	---	---	------

## Fredersdorf

4925	Lot von 10 Etiketten ex SP 201 - SP 250 je gestempelt auf Briefstück, Mi. 1680,-	ex SP201/25 0 △	220,-
------	--	-----------------------	-------

## Herrnhut

4926 Hitler 10 Pf. (Buchdruck), 16, 20 und 24 Pf. je sauber ungebraucht mit Erstfalz, hoher Michelwert! \* 120,-

## Rheinland-Pfalz

4927 Riesiger nur durchweg sauber gest. Prachtposten von weit über 2000 Werten der 2. Freimarkenausgabe, alle Stufen vielfach vertreten, enorme Fundgrube für Typen, Papier, Plattenfehler etc., Mi. billigst weit über 1500,- besichtigen ☉ 100,-

4928 Riesiger durchweg sauber gest. alter Bestand von ca. 2000 Werten der 3. Freimarkenserie, bis auf die 8 Pfg. alles, meist mehr- vielfach vertreten, undurchsucht auf Farben, Typen, Plattenfehler, Mi. billigst gerechnet 1300,- Fundgrube besichtigen ☉ 100,-

4929 Sauber rundgest. Prachtbestand mit Nr. 49(5), 50(4), 51(2), 52(5), dazu einige 100 Freimarkenswerte, Mi. 700,- ☉ 70,-

## Bizone

4930 Britische Besatzungszone-Sammlung mit 29 Dienstbriefen, beginnend mit 2 Polizeikurierbriefen, CIC-Post, diverse Militärdienstbriefen usw.. Eine schöne Sammlung mit seltenen Belegen. Besichtigen! 290,-

## Bund/Berlin

4931 ETB Bund/Berlin, Sammlung in 8 Bänden incl. guter Berlin-Freimarken „Frauen“, alleine die Alben sind schon den Ausruf wert. 80,-

## Bund Ganzsachen

4932 1977-1989, (ca.), Bestand von über 800 Ganzsachen, überwiegend Bildpostkarten Burgen & Schlösser 40/50/60 Pf., ferner SWK 60/80 Pf., Antwortkarten, etc., alleine der ehemalige Postpreis der ungebrauchten, lag um 300,- DM, nichts gerechnet, Fundgrube ☒ 50,-

4933 1989-1997, Sehenswürdigkeiten ohne Bildpostkarten fast ungebr. in den Hauptnr. komplett, dabei P141, P143-148, P157, jeweils 10 mal vorhanden, Mi. 200,- Euro ☒ 30,-

4934 1971-1988, Unfallverhütung und Burgen & Schlösser ohne Bildpostkarten fünf mal ungebr. in den Hauptnr. komplett, dabei P114/15, P117-119, P121-123, P126-128, P131-133, P135-137, Mi. 155,- Euro ☒ 25,-

4935 1987, 60 Pf. Sehenswürdigkeiten, 100 ungebrauchte Ganzsachen, tadellos ☒ Gebot

## Bund

4936 **1949/68, außer Mi. Nr. 136, 138 und Heuss lumogen und lieg. WZ. sowie wenigen Kleinstwerten zwischen 1965/68 kplte. meist postfrische Sammlung im SAFE Falzlosalbum, einige Werte bereits gepr. Schlegel BPP, sehr schöne Sammlung mit enormem KW, ideal zum Weitersammeln** \*\*\* 600,-

4937 **Frankaturbestand mit ehemals postgültiger Nominalware von 5300,- DM, da hat man den Umtausch verschlafen, jetzt zum Spottpreis.** 500,-

4938 **1952/87; postfrische Sammlung in 2 KABE Falzlosalben mit Schuber; dabei bessere Werte wie Mi. 147, 153/54 und ab 1953 mit Ausnahme von Heuss I komplett; gepflegte Qualitätssammlung; Mi. n.A.d.E. ca. 2600,-** \*\* 500,-

4939P **1949/99: bis auf Heuss lumogen und lieg. Wz. kpl. gestempelte Sammlung in weitgehend tadelloser Erhaltung in 3 Qualitätseinsteckbüchern (ehemaliger Neupreis je Stück DM 100,-), dabei auch CID-Werte und überwiegend sehr saubere Stempel, Mi. 3900,-Euro** ☉ 500,-

4940 **1949/68, fast nur postfrischer Lagerbestand im dicken Einsteckbuch mit vielen mittleren Ausgaben wie u.a. Mi. Nr. 149(4), 151(4), 163(3), 197(14), 205/08(4), Bl.2(3) sowie Heuss lumogen, teils auch Randviererblocks, ab 1960 meist vielfach, sehr schöner Bestand, zurückhaltend kalkuliert** 450,-

4941 **1952/86; postfrische Sammlung in 2 SAFE Falzlosalben mit Schuber; bis auf Heuss I 30 bis 80 Pfg. komplett mit auch Heuss liegendes WZ. und lumogen; sehr empfehlenswert Sammlung; Mi. ca. 2700,-** \*\*\* 350,-

4942 **1949/91; fast nur postfrische Sammlung mit einer Reihe früher Ausgaben in 2 blauen Leuchtturm Falzlosalben mit Schuber; u.a. Mi. 111/12, 150, 161, 200/03 und ab 1955 komplett; zusätzlich einige Rollenmarken, waagerechte Paare, Einzelmarken aus MH und Blocks, usw.; Mi. n.A.d.E. ca. 2800,-** \*\*, \* 350,-

4943 1949-1975, postfrische Bund-Slg. im blauen Leuchtturm- Falzlos- Vordruckalbum. streckenweise kpl. Michel ca. 2.800,- Euro \*\* 300,-

4944 WIDERSTANDSKÄMPFER-Bund, 1964, 30 versch. FDC's mit div. Frankaturen dabei Block 3 (2mal), alle senkr./waagr. Zusammendruckkombinationen aus Bl. 3 auf 20 Briefen+ lose, in dieser Form selten angeboten, absolutes Liebhaberlos 250,-

4945 1971-2000, fast kpl. saubere Sammlung von ca. 850 adressierten FDC-Umschlägen, jeweils mit SST „BERLIN“, hoher Einstands- bzw. Katalogwert, mit BERLIN SST nicht sehr häufig! FDC 170,-

4946 1956 Jahrgang 3 mal kpl. postfrisch mit zusätzlichen Dubletten u.a. Nr.230 (7), alles in bester Qualität, Mi. 1240,-DM \*\* 120,-

4947 1949-1981, gestempelte Aufbausammlung mit u.a. MiNr. 120, 121, 141. eingehende Besichtigung wird empfohlen. Michel über 1.800,- ☉ 110,-

4948 SONDERMARKEN, ca. 1960-2003, 1000 gr. (ohne Karton) papierfreie Kiloware aus dem Bedarf mit Schwerpunkt ab 1990, sortenreich ☉ 80,-

4949 ATELIER-EDITION 1995-2000, umfangreiche 5-bändige Sammlung von Originalmalmarken aus der angegebener Zeit mit entsprechendem Ersttagsstempel und Signatur des Künstlers, der die Marke entworfen hat, dabei auch zahlreiche ausgewählte Entwürfe verschiedener Künstler aus dem jeweiligen Gestaltungswettbewerb. Insgesamt ein sehr dekoratives Objekt! ☉ 75,-

4950 JAHRESGABE von der Versandstelle, 1972-2002, komplette. Sammlung v. 19 Faltblättern, Nr. 1-19 kpl., alleine der KW nach Philex Nr. 1-4 (107,- Euro), weiterhin u.a. Block 24, 27, 30, 41, etc., tadellos △ 50,-

4951 1981-1992, kpl. Sammlung in 4 Kronenalben, alle tadellos ETB 30,-

4952 1960-1986 gestempelte Slg in zwei Lindner-Vordruckalben mit Schuber (alter Ausruf 50) ☉ Gebot

## Bund FDC

4953 1974-1997, enormer loser Bestand von über 20 kg Ersttagsblätter in 2 gr. Kisten, schätzungsweise 3500 Stück, überwiegend chronologisch sortiert, dabei zahlr. kpl. Jahrgänge, teils mehrfach, dabei Blockausgaben, Zuschlagssätze, etc., Schwerpunkt 1985-1997 (15 kg), keine Übermengen, sehr hoher Katalogwert ETB 200,-

## Berlin Ganzsachen

4954 1949-1990, kl. Sammlung von ca. 40 versch. gelaufenen bzw. blanko gest. Ganzsachen aus P8-138, teils mit Codierung, dabei 2 Bildpostkarten Burgen & Schlösser, insgesamt 50 GSK, nichts gerechnet ☒ 40,-

4955 Lot von 30 Bedarfsganzsachen mit Zusatzfrankatur und Berliner Werbestpl., teils mit Codierung, dabei Unfall P98, Burgen & Schlösser P103 und P108 jeweils 10 mal, Mi. ca. 95,- Euro ☒ 25,-

4956 UNFALL P94/ BURGEN & SCHLÖSSER P103 und P108, jeweils 10 mal, jede Ganzs. aus dem Bedarf mit Zusatzfrankatur und Berliner Werbestpl., teils mit Codierung ☒ Gebot

## Berlin

4957 **Berlin 1949/90; gepflegte Sammlung in guter Erhaltung in 2 KABE bi-collect Alben; postfrisch, bis 1951 auch einige wenige Werte ungebraucht und gestempelt gesammelt, dabei auch Schwarz- und Rotaufdrucke, Mi.Nr.71,74,75/79,80/81,82/86 und ab 1952 überkomplett mit C/D, Hefchenblättern und ATM; sehr empfehlenswert; Mi. ca.5500,-** \*\*\*/☉ 750,-

4958 **1949/90; gestempelte Sammlung im Leuchtturm Falzlosalbum mit Schuber; dabei frühe Ausgaben wie Mi. 35/41, 75/79, 87, 88/90, 91/00, 101/05 und ab 1954 komplett; Mi. n.A.d.E. ca. 2600,-** ☉ 450,-

4959 1956 - 1990: Postfr. Kabinettsammlung, nach Hauptnr. ab 135 komplett aus einem Abo gesammelt und in durchweg bester Qualität, schöne Kollektion ohne Ausfall. Mi. über 1100,- \*\* 170,-

4960 1954-1990, postfrische Prachtsammlung (ex Mi.-Nr. 117-879), weitg. kompl., dazu diverse postfrische und gestempelte Viererblocks (ex Nr. 359-866), genaue Aufstellung liegt bei, KW. 1614,- Euro \*\* 150,-

4961 1960 - 1990: Postfr. Kabinettsammlung, bis auf Nr. 852 - 859 komplett in durchweg bester Aboqualität. Mi. 925,- \*\* 150,-

4962 1960 - 1980: Postfr. Kab.-Slg. im SAFE-Album ab 1949 (dieses 130,- EUR), komplett incl. Blockeinzelmarken, fast allen Zähnungsvarianten etc., bitte ansehen! Mi. 850,- \*\* 130,-

4963 1969-88: Postfr. Kabinettsammlung bis Nr. 823 komplett, sehr schön aus Abo zusammengetragen, 1977 sind auch alle im Mi. verzeichneten Freimarkenspaare vorhanden, Mi. 750,- \*\* 120,-

4964 1989: Postbeförderung, Kabinettsatz in kpl. 25er Bogen. Mi. 300,- 852/54 (25) \*\* 40,-

4965	1989: Wohlfahrt-Postbeförderung, postfr. Kab.-Bogensatz. Mi. 300,-		852/54 (26) **	40,-
4967	1948-1975, postfrische Slg im Leuchtturm-Falzlos-Album, MiNr. 179-507 kpl Mi. ca 500,- (alter Ausruf 50)		179/507 **	Gebot
<b>SBZ</b>				
4968	<b>West- Sachsen, Bogenteillot, nur bessere Farben mit 126cy (60), 135 Gy (60), 137 Gx (50) und 133aX (60), Mi. 16225,- Euro</b>			<b>500,-</b>
<b>DDR</b>				
4969	<b>Bauten Kleinformat: Fast nur postfrische (wenige gestempelte) stark spezialisierte Sammlung der Ausgabe sozialistischer Aufbau, dabei viele Eckrandviererblocks mit Reihenwertzähler, Druckvermerken, Druckdaten, Auftragsnummern und dabei auch das gesuchte Importpapier reichhaltig! Laut eingeeftetem Vermerk „Michel ca. 15.000,- DM“</b>	**/⊙		<b>800,-</b>
4970	1949/76, bis ca. 1964 meist ungebrauchte, danach postfrische saubere Sammlung in 2 Alben, nur wenige Kleinwerte fehlend bzw. gest. und zusätzlich SBZ ab Währungsreform(mit Mi. Nr. 166/81, IIa/d), einigen Zusammenducken und auch Dienst, bis auf alle Blocks kpl. Prachtsammlung	*/**		200,-
4971	1968-1990, in den Hauptnummern kpl. postfrische Sammlung (Mi.-Nr. 1335-3343), sauber Jahrgangsweise auf Steckkarten bzw. in Pergamintüten sortiert, Mi. knapp 1300,- Euro	**		150,-
4972	1960 - 1966: Kabinettsammlung, durchweg ausgesucht sauber gestempelt und ohne die Blöcke kpl., schönes Los ohne Ausfall, Mi. 800,-	⊙		120,-
4973	1980-1981, Aufbau in der DDR 5 Pf.-3 Mark, ex 2483-2650, 15 Werte, 10 kpl. gest. Bogensätze, Mi. billigst ohne Besonderheiten schon 9000,- Euro	⊙		120,-
4974	1955 - 1959: Postfr. Kab.-Sammlung, komplett, Blöcke in Form der Einzelmarken vertreten, sehr schönes Los. Mi 560,-	**		100,-
4975	1954-59: Sauber rundgest. Kabinett-Sammlung, im Markenteil komplett, dazu die Blocks 10, 12, 13, schönes Los, Mi. ü. 700,-	⊙		100,-
4976	1954-59: Ausgesucht sauber rundgest. Prachtposten aus d. 2. Hälfte der 50-ziger Jahre, viele gute kpl. Sperrwertserien, gute Sperrwerte wie 189(3), 495(2), 506(3) etc, besichtigen, Mi. 850,-	⊙		95,-
4977	1972-1984, in den Hauptnummern offensichtlich komplette postfrische saubere Sammlung (MiNr.1731-2847), inkl. Block- u. Kleinbogenausg., Mi. ca. 750,- Euro	**		80,-
4978	1949-1950: Prachtposten der allerersten Ausgaben mit Nr. 242-260 kpl. Mi. 340,-	⊙		75,-
4979	1950-53: Prachtposten nur versch. mittl. u. bess. Erstaussgaben, durchweg sauber gest., u.a. mit Nr. 259, 273-75, 280-81, 289-92 etc., Mi. 500,-	⊙		65,-
4980	Postfr. Kabinettbestand a. d. 2. Hälfte der 50er Jahre, nur kpl. (Sperrwert) -Serien, 3 x Pappchinese etc., sehr schönes Los. Mi. 420,-	**		60,-
4981	1955-59: Postfr.- Labonet-Bestand, dabei gute Sperrwertserien, 2x Pappchinese, Bl. 15 etc. Mi. 280,-	**		50,-
<b>DDR Dienst</b>				
4982	Sehr int. Posten Zirkelmarken mit Nr. 11,23,24,26 und 27, je im Unterrand 20-ziger Streifen vollständig mit Druckdatum, schönes Spezialistenlos, Mi. 650,-	**		60,-
4983	Prachtposten Zirkelmarken im kpl. ** Unterrand 20er-Streifen dab. Nr. 11(2), 23,26,27 je mit Druckvermerken, schönes Spezialistenlos, Mi. 700,-	**		55,-
<b>Belgien</b>				
4984	AUTOMATENMARKEN, 1981-1987, Sammlung von 28 FDC's und 9 Maximumkarten (MiNr. 1-7), dabei Standorte 3001-3006 (6 Briefe), 3007-3056 (8 R-Briefe), hoher Einstandspreis, nichts gerechnet	✉		50,-
<b>Bulgarien</b>				
4985	1969-1989, saubere Sammlung von 26 postfr. Blockausgaben u. 5 Kleinbögen aus ex Bl. 25-206, Hauptwert bis 1983, dabei Bl. 81, 97, 104/5 sowie Kleinbogensatz Mi.-Nr. 3174/77, Mi. 590,-	**		80,-
<b>Dänemark</b>				
4986	1912 - 1950: Ungebraucht, teils ** Prachtbestand mit vielen guten Ausgaben, dabei 60-62 (2), 82, 84X, 91, 115, 131-42VB (untere Hälfte **), 168-73, 243 in 9 postfrischen Viererblöcken etc., ansehen! Mi. 750,-	*/**		120,-
4987	1913 - 1921: Sauber Rundgest. Prachtposten mit guten Ausgaben, dab. 67 - 76 (ü. MM 300,00), ex 84 - 96, 97 112 etc, ansehen, Mi. 650,00	⊙		80,-
<b>Färöer</b>				
4988	1991-1993 2 Stück je Jahrgang, Jahrbücher Färöer, tadellos (alter Ausruf 32,-)	**		Gebot
<b>Großbritannien Great Britain</b>				
4989	1885-1990, Bestand von über 100 Briefen, Karten und Ganzsachen ab Klassik (ca. 15 Stück), ferner noch loses Dublettenmaterial in Tüten, Steckkarten, etc., vielversprechende Fundgrube	✉		55,-
<b>Griechenland</b>				
4990	1965-1997, (ca.), Sammlung von ca. 280 verschiedenen gelaufenen bzw. ungebrauchte color Ansichtskarten u.a. Argolis, Canea, Kos, Rhodes etc. ansehen	✉		60,-
<b>Italien</b>				
4991	<b>1861 - 1944: Sauber gest. Prachtsammlung mit reihenweise guten Ausgaben, u. a. Nr. 14-36, 61-66, 99-106, 201, 205-213, 229, 234-39, Pak. 1-6 etc., Besichtigen! Mi. 2500,-</b>	⊙		<b>350,-</b>
4992	1945-1959: Umfangr. postfr. Pracht-Lagerbestand, viele 100 Werte mit Lagerbuch, dabei Sonderausgaben in Mengen, aber auch Dauerserien wie 955(3), 983, Paket 15 etc., hoher 4-stelliger Katalogwert, besichtigen	**		180,-
4993	1861-1908: Alte Sammlung aus zeitgen. Albentext mit bess. Werten wie 14-35, 56-58, 61-66 etc., Mi. 1300,-	*/⊙		120,-
4994	1916-1938: Saubere kl. Sammlung auf Blanks-Blättern mit bess. Ausgaben wie 157-59 sowohl * als auch gest., 172*, 174, 213 gest. etc., Mi. 600,-	*/⊙		60,-
<b>Italienische Gebiete</b>				
4995	Julisch-Venetien: Kl. Prachtbestand mit Briefstücken Erstaussgabe, dabei Nr. 12, 13 auch 28* sow. 29* und gest. dazu etw. Trentino Mi. über 320,-			60,-
<b>Jugoslawien</b>				
4996	1918 - 1944: Umfangr. sauberer alter Markenbestand mit über 450 Werten, dabei bessere Serien, Besonderheiten, wie 159-61 in ** ungez. Paaren ( Mi. ohne Preis) etc., unberechnet			70,-
4997	1945 - 1965: Reichh. Dublettenposten mit besseren Ausgaben, dabei Nr. 677-88 **, 713-23**, 703 gest., etc., unberechnet			70,-
<b>Monaco</b>				
4998	Blocklot (nur Europa-Blocks) Gummimängel, waren oben im Rand unsachgemäß befestigt, Bl. 7, 8, 11, 12, 15, 16, 19 und 23 (Blockmarken **), postfrisch Mi 445,-	7/23 *		40,-
<b>Norwegen</b>				
4999	1960-1982: Riesiger Lagerbestand mit Tausenden von Marken, durchweg sehr gut gez. und sauber rundgest. bitte besichtigen, Mi. 1400,-	⊙		120,-
<b>Österreich</b>				
5000	1867: Sehr interessanter, umfangreicher Prachtbestand, Franz Joseph ex 35-41, dabei 35 (19), 36 (13), 37 (27), 38 (14), 39 (12), 40 (5), 41 (3), dabei 2 x sauber gestempelt, nach Typen, Zahnungen, Stempeln etc.! Undurchsucht, Fundgrube!	*/⊙		120,-
5001	1863-64: Sauber gest., meist Prachtbestand Doppeladler in enger und weiter Zahnung, alle Werte mind. 2 x und mehrfach vorhanden, undurchsucht auf Besonderheiten, Stempel etc., ansehen!	24/34 ⊙		120,-
5002	1899-1922: Pracht Spezialsammlung „Zeitungsmarken“, ausstellungsm. aufgezogen, beschriftet mit vielen guten Ausgaben wie 101-104 sowohl * als auch gest., 157-160 x, y, z sowohl * als auch gest., viele Privat Zahnungen, Besonderheiten etc., besichtigen	*/**/⊙		100,-
5003	Sauber rundgest. Prachtbestand Franz Joseph eng gez. ex 18-22 mit 18(3), 19(4), 20(8), dabei 1x *, 21(10), 22(7), auf Besonderheiten undurchsucht, ansehen.	⊙		90,-

5004	1955-87: Umfangr. sauber gest. Prachtkollektion (kl. Anteil **), anfangs einige bess. Werte mehrfach wie 1016 (6), etc., Mi. 400,-		45,-
<b>Polen</b>			
5005	1945/80, reichhaltige gest. Sammlung in 2 Bänden, streckenweise recht vollständig mit einer Reihe besserer Ausgaben inkl. Blocks und Kleinbogen, empfehlenswert.		225,-
5006	1969-1979, Bogenposten mit ca. 10000 gest. Sondermarken in Bogen u. gr. Bogenteilen, fast nur Blumen und Pflanzenmotive, sehr sortenreich, hoher Katalogwert, ideal für Tüten- bzw. Flohmarkthändler	⊙	100,-
5007	1918-1965: Umfangr. Sammlung mit einigen 100 Werten und Mittelmaterial, Katalogwert dürfte bei 750,- liegen		70,-
5008	1918-1960: Umfangr. alte Sammlung in selbstgestalteten beschrifteten Album mit einigen 100 Werten, unberechnet	*/⊙	70,-
<b>Azoren/Madeira</b>			
5009	Lot von 20 Viererstreifen aus Markenheftchen Nr.1 mit Blumenmotiv, dabei Acoren MiNr. 345-348 (10mal) u. Madeira MiNr. 73-76 (10mal), ideal für Zusammen-drucke, tadellos, Mi. ca. 140,-	FDC	25,-
<b>Rumänien</b>			
5010	1976 - 1982: Postfr. Kabinett-Sammlung, aufwendig im selbstgestalteten Album untergebracht, der Katalogwert von über 1000,- kommt vor allem durch viele, oft gute Blöcke zustande wie Bl. 144, 147, 150, 168, etc., besichtigen	**	150,-
5011	1972-1992, saubere Sammlung von 51 postfr. Blockausgaben aus ex Bl. 95-270, Hauptwert bis 1985, dabei Bl. 144, 147, 150, 162, 165, 172, 177, 204, 207, 226, 230, etc., Mi. 590,-	**	80,-
<b>Schweiz</b>			
5012	1862-1959, Sammlung postfrisch und Falz im blauen Safe Dualalbum mit einigen guten Werten. Michel laut Einlieferer über 4.300,- Bitte besichtigen	**/*	315,-
5013	Doublettenlot von 90 Werten, u.a. 34/5, 41, 101x, 132/3, 1057x, bei einigen älteren Werten kleine Mängel, ansonsten feinst (1200)	**/*/⊙	80,-
<b>Serbien</b>			
5014	Reichhaltiger Doublettenposten mit Nr. 10Bb im gest. Paar (Mi. o. Preis), sowie weit über 200 weitere Werte, unberechnet	⊙/*	60,-
<b>Spanien</b>			
5015	1930-1975 (ca.), randvolles 16 Seiten Einsteckbuch mit ca. 1300 gest. Sondermarken, alles querbeet, sortenreich, keine Übermengen, Schwerpunkt 60/70er Jahre, nichts gerechnet	⊙/*	40,-
5016	1960-1997, (ca.), Partie von ca. 200 Briefen u. Karten bzw. Firmenumschläge u.a. Lp-, R-Briefe, Zensur sowie Karten von Las Palmas, Teneriffa, Gran Canaria, Fundgrube	⊠	35,-
<b>UNO</b>			
5017	VIERERBLÖCKE: UNO Genf von 1969 bis 1977 (Mi.Nr. 1-67) und UNO New York von 1971 bis 1977 (Mi.Nr. 231-310) sowie Schweiz - Internationale Ämter von 1969 bis 1976, jew. doppelt geführt (postfrisch und gestempelt) in Viererblöcken, sehr sauber und übersichtlich im Spezialalbum, alles aus Abo-Bezug, sicher hoher Katalogwert und riesiger Abo-Einstandspreis, Gelegenheit!	**/⊙	100,-
<b>UNO Genf</b>			
5018	1957-1995, in den Hauptnr. bis auf die unbedeutenden Nr. 87-93 komplette postfrische Prachtsammlung, Katalogwert 550,- Euro	**	120,-
<b>Guinea</b>			
5019	GUINEA-ECUATORIAL, Bogenposten mit ca. 9000 gest. Sondermarken aus den 70er Jahren, enthalten sind viele Motivausgaben wie Malerei und Sport, vielfach Kurzsätze, nichts gerechnet	⊙	60,-
<b>Panama</b>			
5020	1965-1968, gest. fast komplette Bogensammlung aus MiNr. 844-1075, über 130 verschiedene kpl. Originalbogen (gefaltet), meist nur kpl. Satzausgaben, dabei viele herrliche Motive Vögel und Weltraum u.a. 8 Kehrdruckbogen MiNr. 892/98, 992/94, 1056/59 sowie 850/55, 933/35, 989/94, fast alles 25er Bogen, Michel ohne Kehrdrucke billigst ca. 2100,- Euro	⊙	200,-
5021	1965-1968, über 450 komplette rundgest. Satzausgaben fast nur kpl. Bogen mit vielen schönen Motivausgaben und Kehrdrukken, hoher Katalogwert	⊙	100,-
<b>Mongolei</b>			
5022	BOGENPOSTEN mit ca. 10000 gest. Sondermarken in Bogen u. teils Bogenteilen, viele Motivausgaben, ideal für Tüten- bzw. Flohmarkthändler, ansehen	⊙	100,-
<b>USA Unionsausgaben</b>			
<b>General Issues</b>			
5024	„Golden Replicas of United States Stamps“, außergewöhnliche 4-bändige FDC Luxussammlung mit insgesamt 177 verschiedenen Adressierten Briefen aus Mi.Nr. 1410-1674, zu jeder Michelnummer ist ein Replicat mit einer Goldauflage (22 Karat) sauber eingearbeitet (Gewicht über 141 Gramm), gigantischer Einstandspreis!	⊠	1000,-
5025	Moderner Bestand im großen Karton, dabei diverse FDC und Spezial-Alben wie z.B. „The White House“, „The Official Birds and Flowers of Our Fifty States“, „The 1980 Olympics Mint Sheet Stamp Collection“, „United Nations Flag Stamps (Series 1980-1981)“, „World War II Victory Collection“ etc., sehr hoher Einstandspreis!		500,-
<b>Zubehör Allgemein</b>			
5026	PHILSWISS, 10 braune Philswiss-Schuber, hoher Neupreis		Gebot

Die Lose der Liquidationsauktion (**Lose 3780 - 5026**) sollen möglichst vollständig verkauft werden, es sind deshalb für Lose der Liquidationsauktion **Untergebote bis 30 % unter Ausruf möglich** — natürlich nur, wenn kein höheres Gebot eingeht!

**Für Lose, die gegen “Gebot” ausgerufen sind, ist das Mindestgebot 10 Euro!**

**Nutzen Sie diese Gelegenheit!**

# VERSTEIGERUNGSBEDINGUNGEN

Entsprechend den vom Bundeskartellamt genehmigten und vom Bundesverband Deutscher Briefmarkenversteigerer e.V., Wiesbaden empfohlenen Versteigerungsbedingungen

1. Der Versteigerer handelt im eigenen Namen und für Rechnung seiner Auftraggeber, die unbenannt bleiben.
2. Der Versteigerer behält sich das Recht vor, während der Versteigerung - unter Wahrung der Interessen der Einlieferer - Nummern des Kataloges zu vereinen, zu trennen, außerhalb der Reihenfolge auszubieten oder zurückzuziehen.
3. Die zur Versteigerung kommenden Sachen können vor der Auktion besichtigt und geprüft werden. Die nach bestem Wissen und Gewissen vorgenommenen Katalogbeschreibungen sind keine Garantien im Rechtssinn. Der Versteigerer übernimmt keine Haftung für Mängel, soweit er die ihm obliegenden Sorgfaltspflichten erfüllt hat. Außer bei Sammlungen verpflichtet er sich jedoch, wegen begründeter Mängelrügen, die ihm bis spätestens vier Wochen nach Auktionsschluß (im Nachverkauf 4 Wochen nach Rechnungsdatum) angezeigt werden müssen, innerhalb der Verjährungsfrist von sechs Monaten seine Gewährleistungsansprüche gegenüber dem Einlieferer geltend zu machen. Die Frist läuft auch, wenn die Lose nicht fristgerecht angenommen werden. Mängel, die sich aus der Katalogabbildung ergeben, können nicht Gegenstand einer Reklamation sein. Im Falle erfolgreicher Inanspruchnahme des Einlieferers erstattet er den gezahlten Kaufpreis einschließlich Aufgeld zurück; ein darüber hinausgehender Anspruch ist ausgeschlossen.
4. Der Zuschlag erfolgt nach dreimaligem Aufruf an den Höchstbietenden. Der Versteigerer kann den Zuschlag in begründeten Fällen verweigern oder unter Vorbehalt erteilen. Er kann den Zuschlag zurücknehmen und die Sache erneut ausbieten, wenn ein rechtzeitig abgegebenes Gebot übersehen worden ist oder wenn der Höchstbietende sein Gebot nicht gelten lassen will oder sonst Zweifel über den Zuschlag bestehen.
5. Mit der Erteilung des Zuschlags geht die Gefahr für nicht zu vertretende Verluste oder Beschädigungen auf den Erwerber über. Das Eigentum an der versteigerten Sache wird erst mit vollständigem Zahlungseingang beim Versteigerer auf den Erwerber übertragen.
6. Der Zuschlag verpflichtet zur Abnahme. Die Sachen sind sofort nach der Auktion in Empfang zu nehmen. Soweit nicht bei Auftragserteilung anders angegeben, wird die versteigerte Ware bei schriftlichen oder telefonischen Geboten oder wenn der Bieter die Ware nicht sofort übernimmt, auf Kosten und Gefahr des Bieters zugeschiedt.
7. Zum Zuschlagpreis sind 18 % Aufgeld sowie 1,60 € Losgebühr je Los zu bezahlen. Auf den Zuschlagpreis, Aufgeld, Losgebühr und Spesen wird die gesetzliche MwSt. von zur Zeit 7 % berechnet. Die MwSt. entfällt wenn die Ware von uns in das Nicht-EU-Ausland geliefert wird oder wenn der Käufer Gewerbetreibender aus dem EU-Ausland ist und uns die USt.-ID-Nr. vor Gebotsabgabe genannt wird.
8. Der Rechnungsbetrag ist mit dem Zuschlag fällig und zahlbar in bar oder durch bankbestätigten Scheck. Zahlungen auswärtiger Erwerber, die schriftlich oder telefonisch geboten haben, sind binnen 10 Tagen nach Rechnungsdatum fällig. Der Erwerber hat erst nach vollständiger Zahlung des Rechnungsbetrags Anspruch auf Aushändigung der versteigerten Lose. Wer für Dritte bietet, haftet neben diesen.
9. Bei Zahlungsverzug werden Zinsen in Höhe von 8 % über Euribor als Verzugszinsen berechnet. Im übrigen kann der Versteigerer wahlweise Erfüllung oder nach Fristsetzung Schadensersatz wegen Nichterfüllung verlangen; der Schadensersatz kann dabei auch so berechnet werden, daß die Sache in einer neuen Auktion nochmals versteigert wird und der säumige Käufer für einen Mindererlös gegenüber der früheren Versteigerung und die besonderen Kosten der wiederholten Versteigerung einschließlich der Gebühren des Versteigerers aufzukommen hat.
10. Mit der Abgabe von Geboten für Lose aus der NS-Zeit, die mit NS-Emblemen und/oder NS-Symbolen versehen sind, verpflichtet sich der Bieter dazu, diese lediglich für historisch-wissenschaftliche Zwecke bzw. Sammelzwecke zu erwerben und in keiner Weise propagandistisch im Sinne des § 86 StGB zu benutzen.
11. Die Versteigerungsbedingungen gelten sinngemäß auch für den Nachverkauf. §312d BGB findet keine Anwendung.
12. Erfüllungsort ist Bonn. Es gilt ausschließlich deutsches Recht. Das UN-Abkommen über Verträge des internationalen Warenkaufs finden keine Anwendung.
13. Sollte eine der vorstehenden Bedingungen ganz oder teilweise unwirksam sein, bleibt die Gültigkeit der übrigen davon unberührt.

---

## Conditions of Sale

According to the conditions approved by the German Bundeskartellamt -  
Recommendations of the Bundesverband Deutscher Briefmarkenversteigerer e.V., Wiesbaden

1. The auction is effected voluntarily and carried out in the name of the auctioneer and on the account of third-parties.
2. The auctioneer reserves the right to combine or separate lots listed in the catalogue, to change the order of the lot numbers or to withdraw any lot from the auction.
3. The lots to be sold at auction may be examined and checked before the auction. The descriptions in the catalogue are made to the best of the auctioneer's knowledge and belief, are, however, not guaranteed. The auctioneer is not liable for any mistakes. He commits himself, however, to transmitting complaints to the customer if such claims are filed within a period of 14 days after the auction. The auctioneer may extend this time limit under special circumstances. In the case of a justified claim, the auctioneer will refund the purchase price only and not further charges. Faults visible on images on the catalogue may not be subject to such claims.
4. The lot is knocked down when no higher bid follows after the last bid has been called three times. The auctioneer reserves the right to reject the bid or accept it with reservations. He may cancel the bid knocked down if the highest bidder does not want his bid to be valid, or if otherwise a dispute concerning the bid knocked down arises.
5. The knocking down transfers the risk of possible losses, damages or mistakes to the purchaser. The items become the property of the purchaser after payment is complete.
6. The knocking down binds the bidder to take and pay for the lot(s). Should the purchaser desire forwarding of the lot(s) purchased in the auction, it will be effected at his expense and risk. The bidder is bound to his bid for the period of up to four weeks. If bidding is made by phone or writing, lots will be dispatched to the bidder at his cost and his risk, if not a different agreement is made.
7. The purchaser shall pay an additional 18 % commission over and above the sale price plus a 1,60 € surcharge per lot. 7 % value added tax will be charged at commission, lot fee and all other costs. Value added tax will not be charged if the lots where dispatched by us to a country outside the EC or if the purchaser is a dealer within the EC and the VAT-No. is given to us before the bidding.
8. Purchase price and commissions are payable at once by floor bidders. External bidders must pay the auction bill on receipt. The bidder for a third-party will be held liable as a primary obligor along with the third-party. The purchaser has the right to receive the lots only after payment is made.
9. Any amounts not received by the auctioneer within 15 days after the auction or receipt of the auction bill, will incur 1% interest for every new month. If the purchaser refuses to pay the lot(s) or if any payment is not settled within a fixed time period, the auctioneer may demand the non-performance.
10. The bidder agrees for lots with NS-Signs, not to use them in any way for propagandistic purposes (§ 86 StGB).
11. These conditions are valid for the sale after the auction. The §312d BGB will not be used.
12. Bonn will be named as the court of jurisdiction. The contract of auction is subject to German law only.
13. In the case that any of the above stipulations become void in part or in whole, all other stipulations remain valid.