

Literatur Allgemein

1	„Furchtlos und treu“, Roman aus der Zeit des russischen Feldzuges 1812..., sehr gute Erhaltung dieses Propaganda-schmökers	30,—
2	„Postkarte genügt“: H. Hille, Ein philatelistischer Streifzug, Urania-Verlag 1988, neuwertig, postgeschichtlich interessante Abhandlung mit ca. 130 Farbfotos!	15,—
3	Kataloge aus Sammlernachlaß, dabei Deutschland-Spezial 1997 u. 2000, Westeuropa 1997, Deutschland-GS u. Briefekatalog	Gebot
4	Post Archiv: umfassende Sammlung mit vielen wissenschaftlichen Informationen u. Abbildungen in 8 Luxusalben, alleine der Bezugspreis von Borek schon über 1600,— DM	200,—

Literatur Deutschland

5	Michel Deutschland Spezial 1996, dazu Ganzsachen; Bildpostkarten- und Rollenmarken-Kataloge 1989 und 1 Farbenführer; meist neuwertig	Gebot
6	Michel Deutschland Spezial 2001,- Band 1-2, neuwertig; Neupreis war 75,- EUR	25,—
7	Plattenfehler-Katalog; 9 Kataloge aus dem Verlag Schantl mit DR, Bund/Berlin, DDR und AM-Post bzw. Syster SBZ Berlin und Leipzig; dazu Michel-Abartenführer; Neupreis war ca. 380,- DM	100,—
8	Sieger-Zeppelin-Katalog, 20. Auflage	Gebot

Literatur Altdeutschland

9	300 Jahre Preußen, Land/Geschichte Post/Briefmarken, „Geschichte auf Briefmarken“, 192 Seiten reich bebildertes Werk, originalverpackt wie von der Post AG ausgeliefert	Gebot
---	---	-------

Literatur Europa

10	MICHEL KATALOGE: Europa Ost u. West M-Z 1995/6, Deutschland Spezial 1995, gebraucht in guter Erhaltung	Gebot
----	--	-------

Literatur Übersee

11	ST. HELENA/ASCENSION/TRISTAN DA CUNHA 1997, sehr dekoratives neuwertiges Handbuch zum 20. Jahrestag der gleichnamigen philatelistischen Gesellschaft, 189 Seiten, hervorragende Quelle für Spezialsammler!	65,—
----	--	------

Literatur Michel

12	MICHEL Deutschland Spezial 2003 Band 1 u. 2, gebraucht, Neupr. 77,- Euro	30,—
13	MICHEL Deutschland Spezial 2003 Band 1 u. 2, gebraucht, Neupr. 77,- Euro	30,—
14	MICHEL EUROPA 1999/2000 A-K/L-Z, leichte Gebrauchsspuren, hoher Ladenpr.	Gebot
15	MICHEL OST U. WESTEUROPA 1996/97, 3 Bände, recht gut erhalten, gebraucht, hoher Ladenpr.	Gebot
16	MICHEL OSTEUROPA 1997/98, recht gut erhalten, gebraucht, hoher Ladenpr.	Gebot
17	MICHEL GANZSACHEN Katalog Deutschland 2002, neuwertig, Neupr. 30,- Euro	Gebot
18	MICHEL BRIEFE Katalog Deutschland 2003, neuwertig, Neupr. 35,- Euro	20,—
19	MICHEL GANZSACHEN Katalog Europa West 2000/1, neuwertig, Neupr. 49,- Euro, wenig Angeboten	25,—
20	MICHEL AFRIKA 1989 A-L/M-Z, 2 Bände, recht gut erhalten, gebraucht, hoher Ladenpr.	Gebot
21	MICHEL AUSTRALIEN 1994, Band 4, recht gut erhalten, gebraucht, hoher Ladenpr.	Gebot
22	MICHEL AUSTRALIEN 1997, Band 7, neuwertig, hoher Ladenpr.	20,—

Motive

23	Olympia, XI. Olympische Spiele Berlin, farbige Propagandakarte für den österreichischen Olympia-Fonds, rs. SStpl. „Olymp. Dorf“	☒	30,—
24P	Olympia 1936, Absender-Freistempel „IV. Olympische Winterspiele“ aus GARMISCH PARTENKIRCHEN 23.10.36 auf Vordruck-Drucksache	☒	100,—
25P	Olympia, 1936, drehbarer Terminplaner und Photowegweiser durch die Stadt Berlin von der Fa. Agfa, saubere Erhaltung, selten!	☒	70,—
26FP	OLYMPIADE Helsinki 1940, dekorative farbige Oly.-Karte „Deutschland-Finnland“ fand durch den uns aufgezwungenen Krieg nicht statt, rücks. frankiert, 3 versch. SST 1941, Erhaltung I-II, RR	△	100,—
27	Olympiade 1972, 4 Ausgaben der YAR in Goldprägung mit dazugehörigen Foldern, Mi. 791, 1248, 1369, 1479, selten angeboten, Michel 230,- EUR	**	70,—
28	Luther, Deutscher Luthertag 1933, zweifarbige Anlasskarte, ungebraucht	☒	30,—
29	EISENBAHN, 13 Fahrscheine aus der Zeit 1850-1870 mit Ortsbezug Oschersleben, dabei auch Scheine der braunschw. Eisenbahn, dazu 2 Dienstbriefe	☒	50,—
30	EISENBAHN: Nord Korea 1983, 20-50 Ch. im ungezähnten Kleinbogen, kleine Rarität, Mi.: 2025,- DM ++	2371/79B **	100,—

Europa Cept

31	1960, Jahrgang komplett auf FDCs, tadellos; Mi. 270,-	☒	60,—
32	1971/72, Jahrgang auf FDC komplett inclusive Spanisch Andorra; Mi. 315,-	☒	60,—
33	ACOREN/MADEIRA, 1981/82, jeweils Block 2 und 3, tadellos postfrisch, Mi. 82,-	Bl.2/3 **	30,—
34P	BELGIEN, 1966, Europamarken, kpl. Satz tadellos ungezähnt	1446/47U (*)	28,—
35	BELGIEN, 1967, Europamarken, kpl. Satz tadellos ungezähnt	1472/73U (*)	28,—
36	BELGIEN, 1968, Europamarken, kpl. Satz tadellos ungezähnt	1511/12U (*)	28,—
37	BELGIEN, 1969, Europamarken, kpl. Satz tadellos ungezähnt	1546/47U (*)	28,—
38	BELGIEN, 1970, Europamarken, kpl. Satz tadellos ungezähnt	1587/88U (*)	28,—
39	BELGIEN, 1971, Europamarken, kpl. Satz tadellos ungezähnt	1633/34U (*)	28,—
40	BELGIEN, 1972, Europamarken, kpl. Satz tadellos ungezähnt	1678/79U (*)	28,—
41	BELGIEN, 1973, Europamarken, kpl. Satz tadellos ungezähnt	1722/23U (*)	28,—
42	BELGIEN, 1974, Europamarken, kpl. Satz tadellos ungezähnt	1766/67U (*)	28,—
43	BELGIEN, 1977, Europamarken, kpl. Satz tadellos ungezähnt	1905/06U (*)	28,—
44	BELGIEN, 1978, Europamarken, kpl. Satz tadellos ungezähnt	1943/44U (*)	28,—
45	BELGIEN, 1979, Europamarken, kpl. Satz tadellos ungezähnt	1982/83U (*)	28,—
46	BELGIEN, 1980, Europamarken, kpl. Satz tadellos ungezähnt	2023/24U (*)	28,—
47	BELGIEN, 1981, Europamarken, kpl. Satz tadellos ungezähnt	2058/59U (*)	28,—
48	BELGIEN, 1982, Europamarken, kpl. Satz tadellos ungezähnt	2100/01U (*)	28,—
49	BELGIEN, 1983, Europamarken, kpl. Satz tadellos ungezähnt	2144/45U (*)	28,—
50P	BELGIEN, 1984, Europamarken, kpl. Satz tadellos ungezähnt	2182/83U (*)	28,—
51	BELGIEN, 1987, Europamarken, kpl. Satz tadellos ungezähnt	2303/04U (*)	28,—
52	BELGIEN, 1988, Europamarken, kpl. Satz tadellos ungezähnt	2335/36U (*)	28,—
53	Portugal 1966; postfrischer wert in tadelloser Erhaltung; Mi. 30,—	1014 **	15,—
54	Portugal 1967; postfrische Höchstwerte in tadelloser Erhaltung; Mi. 64,—	1027/28 **	30,—
55	Portugal 1968; postfrischer wert in tadelloser Erhaltung; Mi. 30,—	1053 **	15,—
56	Portugal 1969; postfrischer Satz in tadelloser Erhaltung; Mi. 70,—	1070/72 **	35,—
57P	Zypern 1964; postfrischer Satz mit diagonalem Aufdruck „SPECIMEN“ in tadelloser Erhaltung; teils Randstücke; selten	240/42Sp **	50,—

Baden Vorphila

58	1829, roter L2 „R.1.FREYBURG, 14. SEPT.“ auf komplettem Faltbrief als späte Verwendung des bereits 1810 bekannten Stempels; gute Erhaltung	☒	25,—
----	--	---	------

Baden

59P	5 und 25 Pfge. in MIF mit K1 „NEUFREISTETT 19.9.76“ auf Auslagenbrief nach Baden mit rückseitigem Ra3 “STEINBACH“ in Bedarfserhaltung <i>5 et 25 Pfg. en affranchissement composé avec C.à.D. „NEUFREISTETT 19.9.76“ sur lettre vers Bade avec au verso ca- dre “STEINBACH”, état d’utilisation</i>	DR 32+35c ☒	72,—
60P	3 Kr. GSU mit klarem L2 „BISCHOFSCHEIM“ über Heidelberg nach Sinzheim, rücks. Oberklappe nicht ganz perfekt, den- noch in überdurchschnittlich guter und sauberer Erhaltung wie sonst kaum zu finden, Mi. Euro 175.- + Stempel	U 1A ☒	60,—
61P	1851: 1 Kr. schwarz a. sämisch, die 1. Auflage, 4-seitig allseits gut gerandet, sauber gest. Kab.-stück, Mi. 1000.- Euro	1a ☉	280,—
62FP	Senkrechter Dreierstreifen, Fünfringstempel „112“ (=Radolfzell), laut Attest Brettl “nahezu vollrandig geschnit- ten, lediglich die mittlere Marke links leicht berührt“; Mi. 3600.-	1a ☉	800,—
63P	1 Kr. auf braun; sauber mit NST. „153“ entwertetes Stück in Kabinetterhaltung; oben minimal lupenrandig ansonsten voll- randig; sign. Hartmann; Mi. 320,— +	1b ☉	120,—
64P	1 Kr. schwarz auf braun gestempelt Kab.	1b ☉	120,—
65	1 Kr. schwarz auf braun; einseitig tangierter ansonsten vollrandiger Wert mit zentrischem NST. in tadelloser Erhaltung; sign. Carl H. Lange	1b ☉	50,—
66P	1Kr. schwarz a. braun, rundgest. Prachtst. mit klarem NS „73“, knapprandig, zweiseitig tangiert	1b ☉	76,—
67P	1 Kr. schwarz a. braun, normal geschnittenes Exemplar mit Vierringstempel „87“ nebst L2 “MANNHEIM 9 Okt. (1852)” als EF auf Drucksachenbrief (Adreßschleife fehlt), innen Baumwolle-Bericht aus New York, kleine Altersspuren, Mi. Euro 750.-	1b ☒	75,—
68P	3 Kr. schwarz a. orangegelb, farbfrisches, teils an Randlinie geschnittenes, ansonsten vollrandiges Prachtstück als EF auf Faltbrief, vollst. Inhalt, mit zentrischem, zarten Vierringstempel „110“ nebst rotem L2 “PFULLENDORF 12 Jun. (1852)” nach Konstanz	2a ☒	50,—
69	Sowie 6,8,24 je Einzel frankatur, teils berührt, angeschnitten, Bedarfserhaltung; dazu 4 ungebrauchte Privatganzsachen 100 Jahre Baden: 2,3,5,10 Pfg.; Mi. 495.-+ +	2b,3a ☒	62,—
70	6 Kr. auf blaugrün; vollrandiger Prachtwert	3a ☉	40,—
71P	9 Kr. schwarz auf altrosa: voll- bis breitrandiger Wert mit NST. „8“ in Kabinetterhaltung	4a ☉	80,—
72P	9 Kr. schwarz a. matrötlichkarmin, re. Normalschnitt, sonst dreis. breitrd. auf Kabinettbriefstück mit NS „25“ von Con- stanz, je doppelt sign. Bühler und Krause (HK), Mi. Euro 200.-	4a △	70,—
73P	9 Kr. schwarz a. altrosa, farbfrisches, oben berührtes Exemplar als EF auf Auslandsbrief mit rotem Vierringstempel „115” nebst rotem K2 “RASTATT 12 APR (1852)” über Salzburg nach Eugendorf. Die Tinte der Anschrift ist originär etwas ver- wischt, ansonsten gute und ursprüngliche Erhaltung	4a ☒	90,—
74	9 Kr. schwarz a. lilarosa, farbfrisches, teils an Randlinie, ansonsten vollrandig geschnittenes Prachtstück als EF auf Rechnungsbrief mit Vierringstempel „79“ nebst K2 “LAHR 12.5.(1855)” über Bahnpost nach Murnau, schöner Beleg	4b ☒	40,—
75	1 Kr., schwarz, sauber mit NST. „114“ von Rappenaun entwertetes Paar, teils etwas angeschnitten, rechte Marke mit Ab- art V, Mi. 150.- + Abart	5 ☉	50,—
76	1 Kr. schwarz, gestempeltes Paar auf Briefstück mit NST. „43“, 1 Seite minimal tangiert ansonsten vollrandig, Mi. 150,-	5 △	50,—
77P	1 Kr. schwarz a. weiß, voll-allermeist schön gleichm. breitrandig, sauber gest. a. dekor. kl. Kab.-brfstück, Mi. 150.—	5(2) △	50,—
78P	1 Kr. schwarz auf weiß, waager. Paar und 3 Kr. schwarz auf blau (senkr. Bug), mit Uhrstempel „5“ auf Briefstück	5,8 △	80,—
79	1 Kr. Neudruck, breitrandiges Unterrandstück, helle Stelle, sonst sauber ungebraucht mit Originalgummi	5ND *	30,—
80P	3 Kr. schwarz auf grün; ungebrauchter Wert in guter Erhaltung; minimale Bugspur, gepr. Richter; ungebraucht seltene Marke; Mi. 400,—	6 *	180,—
81P	3 Kr. schwarz a. grün, allseits überrandiges UNTERRANDSTÜCK mit 10mm Bogenrand und Teilen von 4 Nebenmarken auf Kabinettbriefstück mit Fünfringstempel „87“ von Mannheim, gepr. Stegmüller BPP	6 △	100,—
82P	6 Briefstücke, 6 Kr. schwarz/grün im extremen Fehlschnitt („Feimärke“ oben) auf großem Briefstück „57“ MANNHEIM, beigesetzt schwarzer R2 MANNHEIM 11 NOV. Äußerst dekorativ und selten!	6 △	50,—
83P	6 Kr. schwarz a. gelb, farbfrisches, senkr. Kabinettstück mit zwei klaren NS „93“ von Mosbach, nur unten re. minimal an Bildkante touchiert, sonst voll- bis überrd. mit Teilen der Nebenmarken, Fotokurbefund Stegmüller BPP “einwandfrei”	7(2) ☉	100,—
84	1 Kr. schwarz, zwei farbfrische Exemplare als MeF auf Drucksachenbrief mit zwei zarten Vierringstempeln „93“ nebst L2 “MOSBACH 28 Apr. (1862)” nach Buchen, Briefbogen in der Faltung teils angetrennt, vollst. Inhalt	9(2) ☒	20,—
85P	Ausgabe 1860, 4 verschiedene Werte ohne Gummi bzw. mit NG, übliche Zähnung, schöne Stücke für diese schwierige Ausgabe, 230,-	9/12 (*)	60,—
86P	3 Kr. lebhaftpreußischblau auf Kabinettbriefstück mit zentrisch klarem NS „79“ von Lahr, gepr. Stegmüller BPP	10a △	40,—
87P	3 Kr. preußischblau mit roter Versuchsgummierung auf Briefteil mit klarem NS „25“ und ng. K2 CONSTANZ, die seltene Marke hat unten einen kleinen Flachriß, sonst tadellose Erhaltung, Fotobefund Stegmüller BPP	10a1 △	125,—
88P	6 Kr. orange mit klarem NST. „131“ und nebengesetztem L2 “SCHWETZINGEN 23. Jul.“ auf Faltbriefhülle mit leichten Öffnungsmängeln, gute Gesamterhaltung, Mi. 260,-	11a ☒	90,—
89P	6 Kr. lachsrot und hellgelborange, beide Werte in normaler Zähnung auf zwei Kabinettbriefstücken mit jeweils klarem Fünfringstempel „79“ von Lahr, herrliche Wirkung, gepr. Flemming BPP, Mi. 180.-	11a+b △	60,—
90	6 Kr. lachsrot bzw. gelb; 2 sauber gestempelte Werte in für diese Ausgabe sehr guter Zähnung, lediglich 11a 1 Zahn; sign. Hartmann; Mi. 180,—	11a,b ☉	60,—
91	6 Kr. gelborange gestempelt, Kab.	11b ☉	44,—
92	6 Kr. orange; Prachtwert mit NST. „24“ und üblich unruhigem Zahnverlauf; sehr gute Zentrierung	11b ☉	36,—
93P	9 Kr. karmin gestempelt Lux.	12 ☉	110,—
94P	9 Kr. karmin, sauber mit Postablagestempel Villingen entwertetes Stück in guter Erhaltung, 1 rückseitige minimale Pa- pieraufrauung nicht störend und kaum sichtbar, repräsentatives Stück, Mi. 220,- +	12 ☉	80,—
95	Kab	12 ☉	78,—
96P	Ausgabe 1862, alle 3 Werte sauber ungebraucht, 335,-	13/15a *	100,—
97	6 Kr. blau; sauber mit NST. „57“ entwertetes Stück in sehr guter Erhaltung; Mi. 110,—	14a ☉	42,—
98P	6 Kr. preußischblau; sauber mit K2 „MANNHEIM“ entwertetes Stück auf Briefstück in Luxuserhaltung; gepr. Bühler	14b △	44,—
99	9 Kr. hellrötlichbraun, farbfrisches Kabinettstück mit klarem K2 MANNHEIM, gepr. Stegmüller BPP	15a ☉	40,—
100P	3 Kreuzer gestempelt Kab	16 ☉	185,—
101FP	3 Kr. rosakarmin auf kleinem Briefstück Kab.	16 △	185,—
102P	Traumhafte Kollektion von 11 ausgesucht farbfrischen Exemplaren, meist Kabinett- und Luxusstücke, mit zentrisch kla- ren Einkreis- oder Zweikreisstempeln von verschiedenen Postanstalten, dabei MiNr.18 (3), 23 (3), 24 (3) und 25 (2)	ex 18/25 ☉	50,—
103P	6 Kr. ultramarin mit zentr. Einringstempel „164“ der Bahnpost und mit auf Marken seltener Zufallsentwertung eines roten Stempel “P.D.”, kleine Zahnkorrektur	19a ☉	75,—
104	6 Kr. preußischblau tadellos gestempelt Kab., gepr.	19b ☉	38,—
105P	6 Kr. preußischblau, herrliches Luxusbriefstück mit klarem Fünfringstempel „79“ von Lahr, gepr. Flemming BPP	19b △	40,—
106	6 Kr. preußischblau und 9 Kr. fahlbraun, zwei farbfrische Kabinettstücke mit zentrischen Stempeln von „MANNHEIM“, je Fotobefund Pichl „einwandfreie Erhaltung“, Mi. Euro 165.-	19b, 20ba ☉	50,—
107	9 Kr. gelbbraun; gestempelter Wert mit sehr guter Zähnung und Zentrierung in Kabinetterhaltung; Mi. 120,—	20b ☉	32,—
108P	9 Kr. dunkelbraun, ungebrauchtes und farbfrisches Prachtstück, laut Fotokurbefund Stegmüller BPP oben mit kleiner heller Stelle, schönes Stück dieser nicht häufigen Marke!	20c *	200,—
109P	18 Kr. hellgrün, farbfrisch mit guter Zähnung, ohne Gummi, 150,-	21a (*)	50,—
110FP	18 Kr. grün gut gezähnt und zentrisch gestempelt, etwas höher gepr. Englert	21a ☉	120,—
111P	18 Kr. hellgrün ☉ fast zentrischer NS „79“	21a ☉	300,—
112P	18 Kr. hellgrün; zentriert mit NST. „8“ entwertetes Stück in Kabinetterhaltung; sign. Engel; Mi. 650,—	21a ☉	260,—
113P	18 Kr. dunkelgrün; sauber gestempelter Wert mit ca. 3mm Einriß und kleiner Zahnkerbe, bildseitig gute Wirkung; sign. Drahn; Mi. 1800,—	21b ☉	280,—
114FP	30 Kr. gelborange; sauber gestempelter Wert mit sehr guter Zähnung und Zentrierung und bis auf einen unbe- deutenden Eckzahnbug in Kabinetterhaltung; doppelt gepr. Seeger BPP und sign. Carl H. Lange; Mi. 3000,-	22a ☉	900,—
115	30 Kr. dunkelgelblichorange ☉ rep., gepr. Seeger (Mi. 4000,— DM)	22b ☉	350,—
116	Ausgabe 1868, sauber ungebrauchte Kabinettstücke, 7 Kr. in beiden Farben, 78,-	23/25a,b *	25,—
117P	7 Kr. blau, farbfrischer, waager. Dreierstreifen mit mehrfach aufgesetztem K1 DINGLINGEN, Fotokurbefund Stegmüller BPP „leichte Mängel“	25a (3) ☉	100,—

118	7 Kr. blau, farbfrisches Luxusstück mit deutlichem Abklatsch rücks., zentrischer K1 „LAHR“, tiefst gepr. Stegmüller BPP mit beiliegenden Kopien aus dem Baden-Handbuch	25aDF ☉	30,—
119P	7 Kr. hellblau, klar gest. Kabinetterhaltung	25b ☉	52,—

Portomarken Baden

120P	1 Kr. bis 12 Kr, 5 Werte mit beiden Papiersorten, jeweils als ungebrauchte Kabinettstücke, die Nr. 1y und 2y signiert, 380,-	1/3xy *	120,—
121P	1 Kr. Landpost-Porto auf dünnem Papier; sauber gestempelter Wert in Kabinetterhaltung; gepr. Seeger BPP; Mi. 400,—	1x ☉	155,—
122	3 Kr. auf mittelgelb; zentrisch gestempeltes Kabinettstück mit NS „50“, sign. Richter	2x ☉	66,—
123	3 Kr. waagerechtes Paar, laut Brettl Stpl. abweichend, evtl. falsch aber nicht entsprechend gekennzeichnet	2x ☉	25,—
124	3 Kr. schwarz a. gelb auf Briefstück mit vollem K2 HEILIGENBERG, etwas höher sign. Stegmüller BPP	2x △	36,—
125P	3 Kr. schwarz a. gelb, zwei farbfrische Kabinettstücke mit klarem K2 HEILIGENBERG auf Briefvorderseite, gepr. Stegmüller BPP	2x (2) ☒	150,—
126P	3 Kr. schwarz dunkelgelb, dickeres Papier, senkr. links oberes Eckrandpaar, die obere Marke mit Falz, die untere Marke postfrisch, typische Dezentrierung, tadellose Erhaltung, in dieser Form sehr selten und von hohem Liebhaberwert!	2y (2) **/*	150,—
127	12 Kreuzer tadellos postfrisch	3x **	46,—

Baden Nummernstempel

128P	„12“ - BISCHOFSCHEIM/RHEIN, zwei klare Abschlüge auf Kabinettbriefstück mit waager. Paar und Einzelstück 1 Kr., interessante Frankaturkombination!	5(3) △	60,—
129	„57“ - HEIDELBERG, je zentrisch auf drei besseren Werten MiNr.7, 11b und 19b (Bug) sowie auf Prachtbrief MiNr.2b nach Weinheim, Mi. Euro 282,-	ex 2/19 ☒	40,—
130	„87“, Zackenkranzstempel klar abgeschlagen u. auf 3 Kr. lebhaftpreußischblau übergehend mit nebengesetztem Ra2 „MANNHEIM“ a. Faltbrief nach Karlsruhe, 1 Faltbruch sei der Ordnung halber erwähnt	10a ☒	60,—
131	„87“ - MANNHEIM, Zackenkranzstempel je auf MiNr.10a (2), 11a+11b und 15a (Bug, gepr. Flemming BPP), Mi. Euro 410,-	ex 10/15 ☒	40,—
132	„89“, glasklar auf 3 Kr. hellrot u. übergehend auf portorichtigem Zahlungsbeschluß mit nebengesetztem K2 „MEERSBURG 28. APR.“ nach Salem in tadelloser Erhaltung	18 ☒	40,—

Baden Uhrradstempel

133	„2“, Brief des Bürgermeisteramtes „Winzenhofen“ mit Aufgabestempel „KRAUTHEIM 7 MAI (1868)“ nach Boxberg und als Wendebrief retour	☒	20,—
134	„2“ übergehend auf 3 Kr. lebhaftgrauultramarin auf Faltbrief, Marke einseitig angeschnitten u. oben tangiert sonst vollrandig mit NS „7“ u. nebengesetztem L2 „APPENWEIER 14 JUN“ Beleg 2 Faltbrüche (1mal auch durch Marke, trotz z der Mängel schönes Belegstück, Mi. 140,- E+Feuser 150,- DM	8 ☒	50,—
135	„4“ (blau), klar auf Geburtsbuch-Auszug der Gemeinde „Jach“ als Dienstbrief mit Aufgabestempel „ELZACH 13 JUN (1870)“ nach Waldkirch	☒	40,—
136	„4“, klar auf Dienstbrief der Gemeinde „Leutershausen“ mit Aufgabestempel „WEINHEIM 13 DEZ (1861)“ über Heppenheim und Fürth i.O. nach Rimbach, Spuren	☒	20,—
137	„7“, klar auf Dienstbrief der Gemeinde Dielheim mit Aufgabestempel „WIESLOCH 4 AUG (1866)“ nach Schönau bei Heidelberg. Sodann als Wendebrief mit Postablagestempel „HEIDELBERG-SCHÖNAU“ wieder retour	☒	30,—
138	„9“, klar auf Dienstbrief der Gemeinde „St. Märgen“ mit Aufgabestempel „FREIBURG 22 MAI (1862)“ nach Freiburg	☒	20,—
139	„10“, klar auf Dienstbrief der Gemeinde „Moos“ mit Aufgabestempel „BUHL 7 Jul (1860)“ nach Achern	☒	20,—
140	„12“, klar auf Dienstbrief der Gemeinde „Altsimonswald“ mit Aufgabestempel „WALDKIRCH 19 Jul (1867)“ nach Waldkirch	☒	20,—
141	„18“, klar auf Dienstbrief der Gemeinde „Espasingen“ mit Postablagestempel „STOCKACH-WAHLWIES“ und K2 „STOCKACH 26 JUL (1864)“ nach Stockach	☒	25,—
142	„20“, klar auf Dienstbrief nebst blauem Gemeindestempel „NIEDERWIHL“ und Aufgabestempel „ALBRUCK 3 JAN (1861)“ nach Waldshut	☒	20,—

Baden Ortsstempel

143	„AGLASTERHAUSEN 14 SEP 49“, blauer K2, Feuser 19-3, ideal auf Vorphilabrief, über Bahnpost nach Freiburg, sodann als Wendebrief mit rotem Ra2 „FREIBURG“ nebst Briefstempel des Grossh. Bad. Stadtamts wieder retour	☒	20,—
144	„APPENWEIER“, spät verwendeter L1 klar auf Zeitungs-Conto (Formular No.3) aus 1867	☒	20,—
145	„BAD: STATION RHEINFELDEN“, großer Ovalstempel, als Aufgabestempel auf Dienstbrief aus 1863 mit Briefkopf „Großherzoglich Badisches Hauptsteueramt Rheinfelden“ nach Kleinlaufenburg und als Ankunftsstempel auf Dienstbrief aus Villingen, je kleine Mängel	☒	50,—
146	„BADEN“, vier interessante und saubere Briefe, dabei roter L1 auf Auslandsbrief in 1827 nach Genf, Zier-L2 auf Brief in 1846 nach Württemberg, Ovalstempel auf Nachnahmebrief aus 1851 und L2 auf Trauerbrief aus 1855 nach Bremen, die ersten drei mit vollst. Inhalt	☒	60,—
147	„BLOMBERG.R.2.“ (Blumberg), L1 klar auf Faltbriefhülle aus 1827	☒	20,—
148	„BONNDORF“, roter L1 klar auf Faltbrief mit vollst. Inhalt aus 1844 und auf doppelt verwendetem Faltbrief (fleckig) von und nach Stühlingen	☒	Gebot
149	„BOXBERG R.3.“, roter L1 klar nebst rotem L1 „Chargè“ als Einschreiben nach Weinheim, sodann als Wendebrief wieder retour, kleine Spuren	☒	20,—
150	„BRUCHSAL“, roter L1 auf Postschein aus 1850 und L1 „R.1.BRUCHSAL“ in zwei versch. Typen auf zwei Vorphilabriefen aus 1824 und 1832, je vollst. Inhalt	☒	30,—
151	„BUCHEN“, roter L1, Feuser 473-1, auf sauberer Faltbriefhülle nach Krautheim	☒	Gebot
152	„BÜHL R.1.“, roter L1 klar auf schwerem Faltbrief mit interess. vollst. Inhalt	☒	Gebot
153	„CARLSRUHE“ ca. 1760-1864, Kollektion von 6 interessanten Vorphilabriefen und einem portofreien Dienstbrief zur Markenzeit, nur versch. Aufgabestempel, u.a. dabei L1 „DE:CRUHE:“ auf restauriertem Damenkuvert mit blauem Zierrahmen (mit Inhalt) nach Bayreuth und Ovalstempel Feuser 564-24 auf Postschein aus 1849 etc.	☒	70,—
154	„CONSTANZ“, roter L2 (Feuser 605-5) nebst seltenem, roten L1 „BRIEFLADE“ auf Vorphilabrief aus 1836 und Quittingsbrief aus 1845 mit rotem L2 „CONSTANZ“ mit spiegelverkehrtm „Z“ (Feuser 605-6), je vollst. Inhalt	☒	40,—
155	„DÖNAUESCHINGEN“, roter L2 (Feuser 753-4) je klar auf zwei Vorphilabriefen	☒	20,—
156P	„DURLACH“, handschriftlich in rot auf Auslandsbrief in 1798 nach Lausanne/Schweiz, vollst. Inhalt	☒	60,—
157	„DÜRRHEIM“, L1 klar auf Faltbriefhülle nach Constanz	☒	Gebot
158	„EBERBACH“, roter L1 auf Vorphilabrief aus 1825 nach Neckargemünd	☒	Gebot
159	„EMMENDINGEN“, roter L1 „R1 EMEDINGEN“ klar auf Vorphilabrief nach Freiburg und dann wieder retour mit rotem L2 „R.1.FREYBURG“ nach Emmendingen, beide Stempel vorderseitig, vollst. Inhalt, schöner Beleg	☒	20,—
160	„EPPINGEN“, roter L1 klar auf Vorphila-Faltbriefhülle nach Heilbronn	☒	Gebot
161	„GERLACHSHEIM“, L1 klar auf Kuvert in 1842 nach Mannheim, schöner Beleg	☒	20,—
162	„GOTTMADINGEN“, K2 klar und zentrisch auf Kabinettkuvert 3 KR. nach Berlin, vollst. Inhalt!	24 ☒	30,—
163	„GRABEN R.1.“, roter L1 auf doppelt verwendetem Vorphilabrief nach Kreuzthal, innen roter L2 „BRUCHSAL“ und Adresse nach Neudorf, vollst. Inhalt	☒	30,—
164	„HAUSACH R.2.“ L1 auf Vorphila-Faltbriefhülle nach Offenburg	☒	Gebot
165	„HEIDELBERG“, zwei versch. L1 auf Briefen aus 1804 und 1837 sowie Ovalstempel auf Nachnahme-Eil-Wertbrief nach Pleidelsheim (war an einem Gegenstand befestigt, die Versiegelung wurde vorders. angebracht), Spuren	☒	40,—
166	„HEIDELBERG-BASEL Z.18“ und „GR. BAD. BAHNPOST Z.14“, Bahnpost-K2 ohne Jahreszahl, je zentrisch auf Kabinettbriefstück 3 Kr. bzw. loser 3 KR. (senkr. Knitter)	24(2) △	30,—
167	„HEILIGENBERG“, roter K2 ohne Datumsangabe, klar auf Vorphilabrief aus 1846, vollst. Inhalt	☒	Gebot
168	„HORNBERG“, blauer L2 auf Zahlbefehl aus 1849 nach Villingen und auf Dienstbrief aus 1851	☒	20,—
169	„HORNBERG, 10.Dez.“; klarer Abschlag auf Faltbrief mit Mi. 18 / diese mit Nummernstempel 62“ in guter Erhaltung	☒	30,—
170	„HÖLLSTEIG“, L1 klar auf Dienstbrief in 1851 über Bahnpost nach Pfaffenweiler, vollst. Inhalt	☒	20,—
171	„HÜFINGEN“, roter L1 klar auf zwei Vorphilabriefen aus 1838 und 1846	☒	20,—

172	„KEHL“, 2x roter R.1.-L2 vorders. mit versch. Daten aus 1839 auf doppelt verwendetem Vorphilabrief nach Rheinbischofsheim, innen der K2 „BISCHOFSSHEIM A.R.“, vollst. Inhalt	☒	15,—
173	„KIPPENHEIM R.1.“, roter L1 auf Auslandsbrief in 1838 nach Lausanne/Schweiz	☒	20,—
174	„LADENBURG“, roter L1 klar auf Dienstbrief aus 1844, vollst. Inhalt	☒	15,—
175	„LAHR“, roter R.1.-L2 klar auf Rechnungsbrief in 1832 nach Meersburg	☒	Gebot
176P	„LORRACH R1“, L1 mit handschriftlicher Abänderung in „LORRACH R.No.2“ auf Vorphila-Dienstbrief nach Aarau in die Schweiz, in dieser Form selten	☒	40,—
177	„MALSCH“, blauer und schwarzer Ra2 auf zwei Dienstbriefen aus 1851 und 1866	☒	40,—
178	„MANNHEIM“, K2 je klar auf Kuvert mit vorgedruckter Absenderadresse und 3 KR. nach Wehr, auf GSU 9 Kr. nach Nürnberg und auf GSU 3 Kr. nach Heilbronn, schöne Belege und in guter Erhaltung	24, U11+12	30,—
179P	„MANNHEIM“, schöne Kollektion von 10 Vorphilabriefen mit nur versch. Aufgabestempeln, dabei L1 „V.MANNHEIM“ (Feuser 2167-5) auf aktenfrischem Brief aus 1798 mit vollst. Inhalt nach Gaildorf, L2 auf Brief mit grünem Briefpapier, roter L1 auf Nachnahmebrief, roter L2 auf großem Charge-Briefkuvert aus 1832 etc.	☒	140,—
180P	„MEERSBURG“, L2 klar nebst seltenem L1 „BRIEFLADE“ auf aktenfrischem Brief in 1842 nach Immenstadt und L1 „R.3. MOERSBURG“ auf Brief in 1828 nach Überlingen, je vollst. Inhalt	☒	60,—
181	„MOSBACH“, roter L1 klar auf langformatiger Faltbriefhülle nach Mannheim	☒	Gebot
182	„NECKARBISCHOFSSHEIM“, roter L1 klar auf Vorphilabrief aus 1838, vollst. Inhalt	☒	Gebot
183	„OBERKIRCH“, roter L1 klar auf Faltbrief (ohne Seitenteile) in 1843 nach Renchen	☒	Gebot
184	„OFFENBURG 14 Mrz. 1V.“, Ra2 nebst L1 „CHARGE“ auf doppelt verwendeter Faltbriefhülle (Faltspuren) nach Haslach und roter L2 „R.I. OFFENBURG“ sowie „R.1. OFFENBURG“ auf zwei Briefen um 1832	☒	30,—
185	„OSTERBURKEN“, roter L1 klar auf Vorphilabrief aus 1842, vollst. Inhalt	☒	Gebot
186	„PFORZHEIM“, erster Langstempel „DE PFORZHEIM“ auf Faltbrief (rücks. Siegel ausgeschnitten, ansonsten vollst.) nach Freudenthal, dazu Dienstbrief aus 1867 mit Ra2 „PFORZHEIM“ und rücks. vier versch. Stempeln, dabei L2 „STÜHLINGEN“	☒	40,—
187	„PHILIPPSBURG“, der rote R.1.-L1 (Feuser 2746-4) klar auf Vorphilabrief aus 1837 (vollst. Inhalt) und auf Briefvorderseite aus 1834, dazu K2 „PHILIPPSBURG“ auf Briefhülle aus 1868	☒	Gebot
188	„Pfullendorf“, kleiner L1 auf Postschein aus 1835	☒	30,—
189	„RADOLFFZELL“, roter L1 „DE RADOLFFZELL“ klar auf Faltbriefhülle (Innenteil verkürzt) und roter L1 „R.ZELL.R2“ auf Briefausschnitt	☒	20,—
190	„RANDEGG“, L1 klar auf zwei Vorphilabriefen, davon einer mit vollst. Inhalt aus 1847	☒	20,—
191	„RASTATT“, handschriftlicher Absendervermerk auf Botenbrief in 1798 nach Kempten, vollst. Inhalt, aktenfrische Erhaltung	☒	20,—
192	„RIEDERN 8 JUL (1852)“, blauer K2 klar auf Dienstbrief nach Säckingen, vollst. Inhalt	☒	Gebot
193	„RIPPOLDSAU 11 JUL 51“, blauer L2 auf Dienstbrief (Innenteil verkürzt) über Bahnpost nach Rastatt und von dort mit knallig rotem K2 weitergesendet, dekorativ	☒	20,—
194	„SALEM“, roter L1 auf Vorphilabrief mit vollst. Inhalt aus 1839 und Ra2 „SALEM 8 Sep. (1857)“ auf mehrfach versendetem Laufzettel der fahrenden Post von Salem nach Freiburg	☒	30,—
195	„SALMANSWEIL.R.3“, roter und schwarzer L1 klar auf zwei Vorphila-Faltbriefhüllen, Kabinett	☒	70,—
196	„SCHILTACH“ (bei Hornberg), roter L1 klar auf Auslandsbrief in 1850 über Bahnpost nach Lausanne/Schweiz, vollst. Inhalt	☒	20,—
197	„SCHWEZINGEN R.I.“, L1 klar auf Vorphila-Faltbriefhülle	☒	Gebot
198	„SCHÖNAU“, roter L1 auf Vorphila-Dienstbriefhülle aus 1842	☒	Gebot
199	„SECKINGEN R.2.“, L1 klar auf Vorphilabrief aus 1833, vollst. Inhalt	☒	15,—
200	„SINZHEIM R.2.“, roter L1 klar auf Vorphila-Faltbriefhülle nach Mannheim	☒	Gebot
201	„ST. BLASIEN R.2.“, roter L1 auf Vorphilabrief aus 1847 und K2 „ST. BLASIEN“ auf Dienstbrief nebst blauem Briefstempel des Bezirks-Amt auf Dienstbrief aus 1871	☒	15,—
202	„ST. GEORGEN“, L1 auf Vorphilabrief in 1850 nach Fischbach	☒	Gebot
203	„STOCKACH“, roter L1 klar auf Auslandsbrief (geschrieben 1829 in Zizenhausen) nach Rapperswil in der Schweiz und auf Dienstbrief in 1828 nach Möskirch, je vollst. Inhalt	☒	40,—
204	„UEBERLINGEN“ und „ÜBERLINGEN R.3.“, je roter L1 auf zwei Vorphilabriefen mit vollst. Inhalt aus 1827 bzw. 1833 sowie Auslagenbriefkuvert (dreis. offen) mit Vordruck „Die Expedition des Seeboten“ und K2 „UEBERLINGEN 9 AP72“ nebst rotem Nierenstempel „Auslagen“ nach Pfullendorf	☒	40,—
205	„VILLINGEN“, K2 klar auf Prachtbrief 3 Kr. nach Tübingen und nachverwendeter L2 „VILLINGEN“ sehr klar auf Brief mit 3 Kr. kleines Brustschild (Marke bei Briefaufgabe originär in zwei Teilen aufgeklebt), dazu nochmals der L2 auf Baden 1 Kr. und auf Brief aus 1852 mit abgelöster Frankatur	18, DR 9 ☒	40,—
206	„VÖHRENBACH“, roter L1 auf doppelt verwendeten Vorphilabrief aus März 1851 von und nach Villingen, vollst. Inhalt, Kabinett	☒	20,—
207	„WAGHÄUSEL“, L1 auf Postschein aus 1879	☒	Gebot
208	„WALLDÜRN“, schwarzer L1 auf Vorphila-Faltbriefhülle nach Neckarzimmern bei Mosbach	☒	15,—
209	„WEINHEIM 20 FEB (1861)“, K2 klar auf Retour-Recepisse nebst rotem L1 „Chargé“ nach Besigheim und wieder zurück, kleine Spuren	☒	30,—
210	„WEINHEIM“, handschriftlich in roter Tinte „No 5. Weinheim“ auf Vorphilabrief aus 1835 an Erzbischöfliche Adresse, vollst. Inhalt, Kabinett	☒	25,—
211	„WEINHEIM:R.I.“, L1 klar auf Vorphilabrief aus 1820 sowie L1 „WEINHEIM.“ auf drei Vorphilabriefen ab 1835, zwei Briefe mit vollst. Inhalt	☒	30,—
212	„WIESENBACH R.2.“, L1 auf Vorphilabrief in 1833 nach Wiesloch, vollst. Inhalt	☒	20,—
213	„WILFERDINGEN R.1.“, L1 auf doppelt verwendetem Vorphilabrief in 1839 nach Pforzheim und mit rotem K2 „PFORZHEIM 31.12.(1839)“ weiter nach Wöschbach bei Durlach, vollst. Inhalt, Kabinett	☒	20,—
214	„WITTIGHAUSEN“, später Postort, K2 auf Postschein aus 1870	☒	40,—
215	„ZELL i.W.“, L2 auf nicht ganz vollst. Faltbrief in 1845 nach Schönau und blauer K2 „ZELL i.W. 11 JUL. 51“ auf doppelt verwendetem Dienstbrief nach Offenburg	☒	15,—

Baden Postablagestempel

216	„ACHERN-FURSCHENBACH“, Postablagestempel auf Dienstbrief nebst Gemeindestempel von Furschenbach und Aufgabestempel „ACHERN 17. JAN (1864)“ nach Achern, sodann als Wendebrief wieder retour, vollst. Inhalt	☒	20,—
217	„RÖTH-MALSCH BAHNHOF“, Postablagestempel auf Dienstbriefvorderseite nebst blauem Ra2 „LANGENBRÜCKEN“ nach Wiesloch, dazu Dienstbrief mit hs. Vermerk „Malsch“ und blauem Ra2 „LANGENBRÜCKEN“ ebenfalls nach Wiesloch	☒	30,—

Nachverwendungen

218P	164 - Einringstempel der Bahnpost, sehr klar und zentrisch auf 9 Kr. braun von Thurn und Taxis, Marke angeschnitten und zwei kleine Einrisse, seltene Fremdentwertung, gepr. Unverferth	T.u.T.34 ☉	150,—
------	---	------------	-------

Baden Stempel auf Deutsches Reich

219	„ACHERN“ - Reichspost-K1, je klar auf 2 Kr. orange kleiner Schild (Mängel) und auf zwei Briefen 3 Kr. großer Schild, davon einer doppelt verwendet, dieser gepr. Brugger BPP	DR 15,25(☉/☒)	30,—
220	„BREISACH 25 APR (1872)“, blauer Billetstempel auf interessantem Militärbrief nach Emmendingen, hs. Vermerk „nicht mit Porto belastet, nicht angenommen, Retour“, vollst. Inhalt	☒	40,—
221P	„BÜHL“ - nachverwendeter K1, ideal auf Kabinettstück 1 Kr.	DR 23 ☉	30,—
222	„ENDINGEN“ - nachverwendeter K1, glasklar und voll auf Kabinettbriefstück 3 Kr.	DR 9 △	20,—
223	„FREIBURG IN BADEN“ - Reichspost-K1, je klar auf Briefstück 3 Kr. und auf zwei Briefvorderseiten 3 u. 7 Kr., letztere oben ein kurzer Zahn, ansonsten gute und saubere Erhaltung, Mi. 100.- +	DR 25(2), △	20,—
224	„HOECHENSCHWAND 8.3.75“, Postagentur-K1 klar auf portopflichtiger Dienstsache nebst blauem Stempel „BÜRGERMEISTER-AMT HÖCHENSCHWAND“, vollst. Inhalt	☒	20,—

225P	„WASENHOF 28.5.74“, sehr seltener badischer Postagentur-K1 glasklar und voll auf Liebhaberbriefstück DR 2 Kr. orange, kleiner Schild. Wasenhof war vorher Postablage von Staufen. Die Marke ist besonders farbtintensiv und oben mit üblich unruhigem Zahnverlauf, ansonsten Luxus und tiefst gepr. Sommer BPP	DR 15 △	150,—
226	6 Werte 3 Kr. kleiner Schild mit nachverwendeten Boden Stempeln, gute Erhaltung, dabei „Rosenberg“, „Neckarbischofsheim“ und „Aglasterhausen“	DR9 ⊙/△	60,—
Bayern Ganzsachen			
227P	25 Pfg IAS mit Stempel AUGSBURG 28.6.10, saubere Erhaltung, selten!	IAS2 ☒	100,—
228	Abschiedausgabe 1920, reiner Bedarf: K12 (oh. Rand), P116 ohne Zusatz (1 Ablageloch), P117 (Aufspiesloch), Mi. etwa Eur 110,—	K12/P117 ☒	14,—
229	3 Pfg Doppel-GSK mit seltenem Druckdatum „92“, idealer K1 „NEU-ULM 24 JUN 92“ und als Ortspostkarte adressiert, aber ohne weiteren Text	P 39-03 ☒	30,—
230	6 Postkarten, dabei 2 St. Ersttagsbedarf und einmal mit 76, 78, 79, 80, 81, 82, 83, 86 (eingeschrieben) vom 2. Gültigkeitstag, Mi. Eur 43++	P91 ☒	Gebot
231P	10 Pfg Doppel-GSK, bedarfsgebraucht mit Text aus BAD-KISSINGEN 4.5.14 nach Holland, vorderseitig mit Briefträgerstempel, selten aus dem Bedarf!	P96 ☒	150,—
232P	25 Pfg Telephon-Billet gezähnt auf weißem Papier, sauber gestempeltes Kabinettstück aus der linken unteren Bogenecke, 150,-	TB15 ☒	50,—
233	10 Pfg Telephon-Billet gezähnt auf gelbem Papier, sauber gestempeltes Kabinettstück, 60,-	TB18 ☒	20,—
Bayern			
234FP	Schwarzer Einser, gestempeltes breitrandiges Luxusstück, gerade und fast zentrischer oMR „14“, tiefst gepr. Pfenninger. Für den Kenner mit Geschmack!	11a ⊙	1300,—
235FP	Schwarzer Einser, sehr breitrandiges Stück mit geschlossenem Mühlradstempel „231“ und Federzugentwertung, gepr. Brettl BPP	11a ⊙	750,—
236	3 Kr. blau, schöne Kollektion mit zwei waager. Paaren und vier Randstücken (u.a. dabei MiNr.21IA gepr. Brettl BPP) sowie zwei Marken mit Plattenfehler II bzw. IV, meist Kabinetterhaltung	2II (10) ⊙	60,—
237P	3 Kr. blau, Platte 2, farbfrisches und dreis. breitrd. Exemplar (links berührte Einfassungslinie) mit zentrisch geradesitzendem Halbkreisstempel von „TRAUNSTEIN“, auf dieser Marke eine seltene Entwertung!	2II2 ⊙	30,—
238P	3 Kr. blau, Platte 4, breitrd. Prachtstück, ungebraucht mit Originalgummi u. Falz, selten	2II4 *	60,—
239	3 Kr. blau, Platte 4, voll- bis breitrd. Exemplar, ungebraucht, kleine Mängel	2II4 *	30,—
240	3 Kr. milchblau, Platte 5, farbfrisches und breitrandiges Luxusstück, ungebraucht mit Originalgummi und Falz, gepr. Pfenninger	2II5 *	25,—
241	3 Kr. milchblau, Platte 5, voll- bis breitrandiges und farbfrisches Exemplar, ungebraucht mit Originalgummi und Falz, punktkleine helle Stelle, gepr. Brettl BPP	2II5 *	Gebot
242P	3 Kr. milchblau, Platte 5, vollrandiges Exemplar mit seltenem PF „rechte Randlinie mehrfach gebrochen“, ungebr. mit Originalgummi u. Falz, minimal hell	2II5 PF IV *	40,—
243P	1850, 1 Kr., als sehr seltener Probedruck als Einzelabzug auf Kreidepapier in BRAUN, geprüft BRETTL BPP! RR!	3Pr *	120,—
244P	6 Kr. braun, Platte I, farbfrisches, lupen- bis breitrandiges Prachtstück mit L2 von „MÜNCHEN“, gepr. Pfenninger, Mi. Euro 260,-	4I ⊙	70,—
245P	6 Kr. braun, Platte I, voll- bis breitrandiges Prachtstück mit Federzug und klarem, geradesitzenden K2 „REGENSBURG 27 DEC 1849“ als EF auf Faltbrief, vollst. Inhalt, nach Gunzenhausen. Das Briefpapier mit Altersspuren, die Marke selbst ist tadellos, seltener Brief aus 1849 dem Erstausgabegjahr deutscher Briefmarken	4I ☒	200,—
246	6 Kr. braun, gute Type I, allseits breitrandig, sauber mit Hkr. PASSAU entwertet, Kab.-Stück, gepr. Schmitt BPP, Mi. 280,—	4I ⊙	80,—
247P	6 Kr. braun, gute Type I, breitrandig mit Ortsstempel und Fdz entwertet. Prachtstück Mi. 180,- Euro	4I ⊙	60,—
248P	9 Kr. gelbgrün aus der linken oberen Bogenecke mit Nummernstempel, feines Prachtstück, siehe auch Foto!	5dIII ⊙	80,—
249P	12 Kr. rot gestempelt Pra	6 ⊙	76,—
250	12 Kr. rot, vollrandiges Stück, geschlossener Mühlrad-Stempel „409“; Mi. 180,-	6 ⊙	48,—
251P	12 Kreuzer rot schön gestempeltes Kab.-Briefstück	6 △	98,—
252P	12 Kr. rot, farbfr., re. leicht berührtes, sonst breitrd. Exemplar mit vollen Schnittlinien und oMR „325“ als bessere innerbayerische EF bis 20 Meilen in der II. Gewichtsstufe auf Faltbrief einer Versicherungsgesellschaft, inliegende Versicherungs-Police entnommen, ansonsten vollst. Inhalt, nebst L2 „MÜNCHEN 18 JUN 1861“ an deren Agentur nach Gunzenhausen, Mi. Euro 900,-	6 ☒	250,—
253	18 Kr. gelblichorange, gest. Kabinett	7 ⊙	102,—
254P	18 Kr. gelblichorange: glasklar zentrisch mit gMR „288“ entwertetes Stück in Prachterhaltung	7 ⊙	102,—
255P	1 Kr. zitronengelb, knapp- bis vollrandiges, leuchtend farbfrisches Kabinettstück als EF auf Drucksachenbrief (vollst. Inhalt, re. unten kleiner Fleck), mit klarem geradesitzenden HK „MARKTBREIT 26/9 (1865)“ nach Gunzenhausen	8I ☒	50,—
256P	1 Kr. gelb im waager. Dreierstreifen, interessante Klischeeversetzung, mittlere Marke steht höher als linke und rechte, teils Randlinienschnitt, als MeF auf Briefchen mit zwei klaren oMR „173“ nebst HK „GÜNZBURG“ nach Altdorf gepr. Brettl BPP	8I (3) ☒	150,—
257P	1 Kr. goldgelb, farbfrisches waager. Paar und Einzelstück, t-förmig geklebt als MeF auf Rechnungsbrief mit L2 „MÜNCHEN 23 JUN 1866“ nach Gunzenhausen, je etwas angeschnitten, dennoch ein wirkungsvoller Beleg	8I (3) ☒	100,—
258P	3 Kr. karmin „trockener Druck“, überrandiges bis leicht tangiertes Exemplar als EF auf wirkungsvollem Kuvert mit auf dieser Ausgabe nicht häufigem K1 „MÜNCHEN“ nebst Vermerk „Mit einer Photographie“ nach Passau	9c ☒	50,—
259P	6 Kr. blau, tieffarbiges, winzig berührtes Exemplar mit zentrischem roten Charge-K1 „BAHNHOF MÜNCHEN“, selten, gepr. Pfenninger, Sem Euro 350,-	10IIa ⊙	70,—
260	6 Kr. blau, farbfrisches und breitrd. Kabinettstück mit oMR „325“ als EF auf vollst. Faltbrief nebst Ra2 „MÜNCHEN 2 APR 1863“ nach Gunzenhausen	10IIa ☒	20,—
261	6 Kr. blau, farbfrisches und breitrd. Kabinettstück mit oMR „325“ als EF auf vollst. Faltbrief nebst Ra2 „MÜNCHEN 28 OCT 1864“ nach Gunzenhausen	10IIa ☒	20,—
262	6 Kr. blau, farbfrisches und breitrd. Kabinettstück mit oMR „325“ als EF auf vollst. Faltbrief nebst Ra2 „MÜNCHEN 6 OCT 1864“ nach Gunzenhausen	10IIa ☒	20,—
263P	6 Kr. blau, waager. 3er-Streifen aus d. re. oberen Bogenecke, bis a. eine kleine unbedeutende Randschürfung in der re. unteren Ecke tadellos erhalten, klarer OMR „508“, seltene attraktive Einheit, FA Sem BPP	10a ⊙	300,—
264P	9 Kr. braun und 3 Kr. rosa, zwei vollrandige Exemplare zusammen als Doppelbriefporto bis 20 Meilen auf Faltbrief einer Versicherungsgesellschaft, inliegende Versicherungs-Police entnommen, ansonsten vollst. Inhalt, mit oMR „325“ nebst L2 „MÜNCHEN 7 JUN 1865“ an deren Agentur nach Gunzenhausen	11, 9a ☒	150,—
265	9 Kr. tadellos gestempelt Kab	12 ⊙	34,—
266P	12 Kr. grün, farbfrisches lupen- bis breitrd. Prachtstück mit oMR „325“ als bessere innerbayerische EF bis 20 Meilen in der II. Gewichtsstufe auf Faltbrief einer Versicherungsgesellschaft, inliegende Versicherungs-Police entnommen, ansonsten vollst. Inhalt, nebst L2 „MÜNCHEN 10 DEC 1863“ an deren Agentur nach Gunzenhausen, Mi. Euro 700,-	12 ☒	200,—
267P	12 Kr. grün, farbfrisches voll- bis breitrd. Prachtstück mit oMR „325“ als bessere innerbayerische EF bis 20 Meilen in der II. Gewichtsstufe auf Faltbrief einer Versicherungsgesellschaft, inliegende Versicherungs-Police entnommen, ansonsten vollst. Inhalt, nebst L2 „MÜNCHEN 12 FEB 1864“ an deren Agentur nach Gunzenhausen, Briefbogen oben in der Mitte verschlossener Mangel, Mi. Euro 700,-	12 ☒	120,—
268P	18 Kr. rot, farbfrisches, vollrandiges Stück, offener Mühlrad-Stempel „598“, Mi. 120,-	13a ⊙	26,—
269P	18 Kr. zinnober; vollrandiger Wert mit gMR „527“ in tadelloser Kabinetterhaltung	13a ⊙	80,—
270P	1 Kr. gelbgrün, sehr farbfrischer und allseits breitrandiger, waager. Dreierstreifen mit klarem K1 „STARNBERG“, mittlere Marke ganz oben eine kleine, minimal helle Stelle, ansonsten sehr schöne Einheit	14a (3) ⊙	25,—
271	1 Kr. bläulichgrün, zwei farbfrische, sauber gestempelte und breitrandige Prachtstücke mit Plattenfehler II bzw. III, Mi. Euro 175,-	14all, allI ⊙	35,—
272	3 Kr. rosa, farbfrisches Kabinettstück als EF auf Brief mit klarem K2 „AUGSBURG 19 JUN 1869“ nebst rotem L1 „Charge“ als Einschreiben nach Reichenbach im Voigtland	15 ☒	40,—

273P	3 Kr. rosa, irregulär geschnittenes Exemplar als EF auf wirkungsvollem Faltbrief mit zentrisch klarem oMR „325“ (kleine Ziffern) nebst klarem roten Fünfzeiler „MÜNCHEN Chargé“ als Einschreiben nach Landshut	15 ☒	100,—
274	6 Kr. dkl. hellviolettultramarin, Luxusstück, allseits überbreitrandig mit voll aufgesetztem MR „397“-Piramasens-, tadellos auf kl. Briefstück	16 △	70,—
275P	9 Kr. ockerbraun im seltenem, allseits breitrd. senkr. Paar auf Kabinettbliefstück mit oMR „356“, sign. Hartmann und Kruschel	17(2) △	150,—
276P	12 Kr. hellbraunviolett; ungebrauchtes Kabinettbliefstück mit nur ganz leichter Falzspur, tiefst gepr. Pfenninger	18 *	195,—
277P	12 Kr. lila, farbfrisches und allseits breitrandiges Luxusstück mit zentrischem, glasklarem oMR „356“ von Nürnberg, gepr. Bühler	18 ☉	50,—
278P	12 Kreuzer tadellos gestempelt Kab., gepr. Bühler	18 ☉	60,—
279P	18 Kr. dunkelzinnobler; sauber gestempelter, vollrandiger Wert mit minimaler Eckaufrauung; Kabinettbliefstück; sign. Hartmann; Mi. 220,—	19 ☉	70,—
280	6 Kr. dunkelockerbraun, breitrandiges Kabinettbliefstück mit klarem HK von „FEUCHT(WANGEN)“, sign. Richter	20 ☉	20,—
281	6 Kr. Braun, 2 saubere Exemplare; Mi. 120.-	20(2) ☉	26,—
282	7 Kr. ultramarin, farbfrisches und breitrandiges Kabinettbliefstück als EF auf Faltbriefhülle mit HK „NEUSTADT a.D.“ über München-Bahnhof nach Erding	21a ☒	40,—
283P	7 Kr. dunkelultramarin, farbfrisches, unten überrandiges, oben leicht berührtes Exemplar als EF auf schweren Faltbrief, vollst. Inhalt, mit K1 „WÜRZBURG Stadt 29 OCT (69)“ nebst braunrotem L1 „Chargé“ nach Lohr am Main	21b ☒	60,—
284	7 Kr. lebhaft violett ultra, 2 breitrandige Stücke; 60.-	21b(2) ☉	12,—
285	1 Kr. hellgrün, zwei Prachtstücke als MeF auf amtlicher Postkarte mit zentrischem K1 „WÜRZBURG“ nach Frankfurt a.M.	22Ya (2) ☒	25,—
286	1 Kr. hellgrün als ZuF auf 1 Kr. GSK mit klarem K1 „ERLANGEN“ nach Bamberg, kleine Mängel	22Ya, P21 ☒	20,—
287P	3 Kr. rosa als EF auf Auslandsbrief mit zentrischem K1 „FUERTH 21 NOV 71“ nebst rotem Fächerstempel „Chargé“ als Einschreiben nach Lienz/Österreich, Marke ein kurzer Eckzahn, ansonsten schöner Beleg mit vollständigem Inhalt	23X ☒	75,—
288P	3 Kr. Hellkarmin a. Faltbriefhülle in MiF mit handschr. Gebühr „40“ als R-Geldbrief an die Königl. Staats-Schuldentilgungs-Hauptkasse München, min. Öffnungsspuren ansonsten tadelnsfreie Erhaltung, sehr schöner seltener Beleg	23Y ☒	80,—
289	3 Kr. rosa als EF auf Faltbrief, vollst. Inhalt, mit violetter K2 „LANDSHUT 15 JAN 1872“ nebst rotem L1 „Chargé“ als Einschreiben nach Wolferting, Kabinett	23Y ☒	40,—
290P	3 Kr. rosa als EF auf schönem Faltbrief, vollst. Inhalt, mit zentrischem K1 „AUGSBURG 23 NOV. 1873“ nebst schwarzem Fächerstempel „Chargé“ als Einschreiben nach München	23Y ☒	100,—
291	3 Kr. rosa als EF auf sehr schönem Kuvert mit violetter K1 „INGOLSTADT“ nebst rotem L1 „Chargé“ als Einschreiben nach Kriebeithal bei Waldheim in Sachsen, Kabinett	23Y ☒	40,—
292P	3 Kr. rosa als EF im Grenzrayon auf Damenkuvert mit K1 „LINDAU“ nach St. Gallen/Schweiz (Ankunftsstempel), minimal Patina, im Sem-Handbuch nicht gelistet	23Y ☒	50,—
293	7 Kr. mattultramarin, vollzähntes Kabinettbliefstück als EF auf Kuvert mit geradesitzendem K1 „ASCHAFFENBURG“ nebst L1 „Chargé“ nach Weilburg	25Ya ☒	30,—
294P	7 Kr. mattviolettultramarin, farbfrisches Kabinettbliefstück mit links markant verdickter und zugleich gebrochener Rahmenlinie als EF auf Faltbriefhülle mit K1 „LANDSHUT“ nebst L1 „Chargé“ als Einschreiben nach Vilsbiburg	25Ya ☒	60,—
295	18 Kr. in Type Xb ☉ min. erh. gepr. Sem	27Xb ☉	46,—
296P	12 Kr. lila, enge Rauten, tadellos ungebr. mit Originalgummi, Mi. Euro 450.-	28X *	150,—
297	9 Kr. braunorange; ungebrauchtes Stück in tadelloser Erhaltung, Kurzbefund Brettl BPP	28X *	155,—
298P	9 Kr. Wappen braun, gut gez., sauber gest. Wz „enge Rauten 2“, kl. Randspalt, dopp. gepr. erh. Brettl BPP, Mi. 600,- EUR	28X ☉	70,—
299	1 Mk. violett, geschnitten; sauber gestempelter Wert, einseitig tangiert ansonsten vollrandig; etwas erhöht gepr. Brettl BPP; seltene Marke	30a ☉	44,—
300	1 M. WZ Rauten: 2 Stücke unterschiedliche Farbnuancen, (1 St. Rotstrich); Mi. 200.-	30a(2) ☉	40,—
301	5 Pfg opalgrün als ZuF auf 5 Pfg GSK von „MÜNCHEN 17 APR. (1878)“ nach Malines/Belgien, Kabinett	38a, P8II ☒	25,—
302P	50 Pf. rot linkes Randstück postfrisch Luxus	42 **	66,—
303P	1 Mk lila zus. in Mischfrankatur mit 10 und 50 Pfg Wappenausgabe eng gezähnt auf Auslands-Paketkarte für 2 Pakete von „NÜRNBERG 4.6.91“ nach Brüssel, vollständige und gute Bedarfserhaltung	53, 56, 63 ☒	60,—
304	10 Pfg Wappen als EF auf AK von „NÜRNBERG 8 SEPT 02“ nach St. Helier - Jersey adressiert, aber nach USA befördert, L2 „MISSENT TO NEW YORK“, kleine Spuren	56 ☒	30,—
305P	10 Pfg Wappen, waager. Paar u. Einzelstück mit auf Freimarken seltener Dienstsiegelentwertung von „WEISSENBURG“ auf Post-Zustellungsurkunde nebst blauem K1 „STOPFENHEIM 29 NOV. 02“ als Aufgabestempel	56(3) ☒	50,—
306	10 Pfg Wappen, waagerechtes Paar mit bedruckten Leerfeldern und Plattennummer „37“, postfrisch, ca. 58,-	56Byl(2) **	20,—
307	5 Pfg Wappen als EF auf Empfangsbestätigung über eine Post-Anweisung von „MÜNCHEN 1 APR 02“ nach Bad Kissingen	61 ☒	20,—
308	5 Pfg Wappen als ZuF auf GSK 5 Pfg von „BADSTEBEN 23 DEZ (1907)“ nach Russland, kleine Bedarfsspuren	61, P79-07 ☒	20,—
309	5 Pfg Wappen als ZuF auf 5 Pfg GSK Luitpold von „MÜNCHEN 3 MAI (1911)“ nach Brasilien (Ankunftsstempel), kleine Bedarfsspuren	61, P87I-01 ☒	25,—
310	25 Pfg Wappen als ZuF auf 2+2 Pfg GSK als Auslands-Einschreiben (R-Zettel Sem Nr.11d) von „TEGERNSEE 6 AUG 10“ nach Aarau in die Schweiz, Pracht	62, P74-04 ☒	25,—
311	50 Pf. Papier x tadellos postfrisch, gepr. Helbig	63x **	32,—
312	Nicht verausgabte 2 Mark tadellos postfrisch	IOR **	44,—
313	80 Pfg Wappen als EF auf Auslands-Paketkarte von „MUENCHEN 28 MAI 06“ nach Liestal in die Schweiz, vollständige und überdurchschnittlich gute Erhaltung	68y ☒	30,—
314P	5 Mark auf y-Papier tadellos postfrisch	70y **	90,—
315	5 Mark auf y-Papier sauber ungebraucht, gepr. Helbig	70y *	42,—
316P	Prinzregent Luitpold in Type II gestempelt komplett	76/91II ☉	350,—
317	10 Pfg und 20 Pfg mit Firmenlochung „H.L.K.“ auf dekorativem Einschreiben-Vordruckbrief (Marke Zugs Spitze) aus LANDSHUT 1.12.13	78,79 ☒	20,—
318	1 M. - 20 M. Luitpold, Type I, kpl. ungebraucht	86/91I *	28,—
319	1 Mk. Luitpold hellgrün; Probedruck aus der Bogenecke auf ungummiertem, weißem Kreidepapier in tadelloser Erhaltung	86P (*)	30,—
320	Luitpoldmarkwerte, teils Bedarfstempel, 86I(1), 86II(4), sowie je ein Stück 87I-II, 88II, 89I, 90I; Mi. 191.-	86I/90I ☉	44,—
321	25 Pfg schwarzgrau, Friedensdruck, als ZuF auf 5 Pfg GSK als Orts-Eilboten-Postkarte in „MÜNCHEN 30 MAI 14“ mit Bedarfstext, Pracht	98Ia, P93I- ☒	30,—
322	1 Mk. Ludwig III. als Probedrucke; 2 postfrische Werte in orange bzw. grau in tadelloser Erhaltung, selten; Mi. 360,— Euro	104P **	100,—
323	1 Mk. orange als Probedruck; postfrischer Wert in tadelloser Erhaltung	104P **	64,—
324P	2 Mark König Ludwig Friedensausgabe ungezähnt tadellos gestempelt, gepr. Infla/Helbig	105IU ☉	135,—
325P	3 Mark König Ludwig Friedensausgabe ungezähnt tadellos gestempelt, gepr. Infla/Helbig	106IU ☉	340,—
326	5 Mark ungezähnt ** Oberrand, Befund Helbig BPP „postfrisch, tadellos“	107IU **	42,—
327P	20 Mk. Friedensdruck; zentriert gestempelter Wert in tadelloser Erhaltung; gepr. Helbig BPP	109I ☉	135,—
328FP	20 Mark ungezähnt zentriert gestempeltes Luxusstück Attest Helbig BPP vom 7.12.2000 „Die Marke ist breitrandig, sauber gestempelt und fehlerlos. Gestempelt ist die Marke sehr selten.“	109IU ☉	410,—
329	3 Pfg. - 20 M., 20 Werte kpl. aus der linken oberen Bogenecke, alle mit Walzennummern, meist Nr. 3, dabei 3 Werte mit korrigierter Nummer, postfrisch, als Satz selten	116/35IIB **	50,—
330	3, 5 und 10 Mk. Volksstaat-Aufdrucke a. den seltenen Friedensdruck-Urmarken, postfr. Kab., Mi. 262,—	130/32IA **	80,—
331P	5 M. Aufdruck auf Frühdruck, ungebr., gepr. Helbig BPP	131IA *	Gebot
332	1 bis 5 Mk. Freistaat Bayern in postfrischen Originalbogen bzw. 5 Mk. Teilbogen zu 18 Werten je mit HAN sowie 5 Mk. mit Plattennummer „9“; übliche Rändmängel ansonsten tadellos; Mi. 247,- +	148/51 **	50,—
333FP	1919, 1 Mk. rot mit extrem seltenem DOPPELDRUCK DES AUFDRUCKS, tadellos postfrisches Luxusstück vom linken Bogenrand. Das FOTOATTEST von Herrn HELBIG BPP bestätigt die große Seltenheit dieser Abart (vermutlich nur 1 Bogen zu 20 Marken). Zuschlag 63. Auktion 950,- nach Ausruf 700,- Euro! MICHEL 2200,- ME! RR!	148DD **	700,—

334P	3 M in Zähnung A, Infla- gepr.: Mi. 400.- <i>3 M. dentelè A, expertise INFLA: Mi. 400.-</i>	150A ☉	100,—
335	3 Pfg. - 20 M., 19 Werte kpl. aus der linken oberen Bogenecke, bis auf einen Wert alle mit Walzennummern, meist Nr. 3, dabei 2 Werte mit korrigierter, postfrisch, dazu Nr. 174-78 B in gleicher Art	152/70 B **	50,—
336	1920, 1 Mk. ABSCHIEDSSERIE, senkrecht ZWISCHENSTEGPAAR, UNGEZÄHNT, wie üblich im Zwischensteg gefaltet, tadellos postfrisch! MICHEL VOLLKOMMEN UNBEKANNT UND SELTEN!	187UZS **	60,—
337	6 Kreuzer, breite Raute und 18 Kr. weite Wellenlinien, 2 saubere Stücke; Mi. 120.-	244,36 ☉	26,—
338P	6 Kr. blau auf Brief mit oMR „325“ aus München nach Starnberg. Dort mit Rückvermerken des Landgerichtes versehen, die mit Dienstsiegel beglaubigt wurden. Sodann als Wendebrief mit zweiter 6 Kr. frankiert und mit kräftigem gMR „501“ nebst Vermerk „Mit Beilage“ von Starnberg nach München retourniert. Ein interessanter und seltener Beleg, gepr. Pfeningner	10I (2) ☒	150,—

Bayern offene Mühlradstempel

339	„37“ - nebst HK „BAYREUTH“ und weinrotem L1 „CHARGè“ auf Briefvorderseite mit allseits vollrd. linkem Randstück 9 Kr. nach Wien	5d (☒)	20,—
340	„37“ - nebst HK „BAYREUTH“ Prachtbrief 3 Kr. nach Gunzenhausen	9 ☒	20,—
341	„39“ - nebst HK „BEINGRIES“ und L1 „Chargè“ auf dekorativer Briefvorderseite 3 Kr.	2II (☒)	20,—
342	„106“ - nebst HK „EICHSTÄDT“ je klar und zentrisch auf drei Kabinetttbriefen 3 Kr. rosa nach Gunzenhausen, dabei ein Ober- und ein Unterrandstück	9(3) (☒)	45,—
343	„134“ - nebst HK „FRANKENBERG“, drei klare Abschlüge auf wirkungsvollem Brief mit waager. Dreierstreifen 3 Kr. (Randlinienschnitt, mittlere Marke leichte Bugspur) nach Duisburg	2II (3) ☒	60,—
344	„325“ - MÜNCHEN, je klar auf zwei Prachtbriefen mit 6 Kr. braun nebst Ra2 „MÜNCHEN 5 NOV 1860“ bzw. 6 Kr. blau nebst Ra2 „MÜNCHEN 1 MAI 1864“ nach Gunzenhausen	4II, 10 II ☒	30,—
345	„325“ - MÜNCHEN, kleine und große Ziffern, auf zwei Prachtbriefen aus gleicher Korrespondenz mit je vollrd. 6 Kr. blau in 1863 und 1864 nach Gunzenhausen	10IIa ☒	40,—
346	„385“ - nebst HK „PASSAU“ auf Kabinettt-Rechnungsbrief 3 Kr. nach Ering	2II ☒	30,—
347	„418“ - REGENSBURG, je klar in versch. Typen auf Luxusbriefstück 3 Kr. „ausgefüllte Ecken“ und auf Luxusstücken 9 Kr. gelblichgrün und 2x 3 Kr. rosa, schönes Los	2IIA, 5d, 15 ☉/△	30,—
348	„501“ - STARNBERG, auf vollrd. Prachtstück als EF auf Faltbrief nebst HK „STARNBERG“ nach Burghausen	9 ☒	25,—
349	„501“ - STARNBERG, klar auf zwei Stück 3 Kr. karmin (trockener Druck) sowie auf zwei Stück 3 Kr. rosa, teils kleine Mängel, dazu gMR „329“ auf Prachtstück MiNr. 2II, alle auf Sem-Verkaufskarten, alte Preisauszeichnung DM 145.-	9c(2), 15(☉)	40,—
350P	„667“ - GROSSWEISMANSDORF, klar und zentrisch geradesitzend auf Luxusstück 3 Kr. blau mit ausgefüllten Ecken, Liebhaberstück	2IIA ☉	50,—
351P	„704“ - nebst HK „BODENWÖHR“ auf Faltbrief, vollst. Inhalt, mit vollrandiger 1 u. 6 Kr. nach Gunzenhausen	14, 16 ☒	60,—

Bayern geschlossene Mühlradstempel

352P	„179“ - HERBATZHOFEN, klar auf Kabinetttstück 3 Kr. rosa	9a ☉	30,—
353P	„180“ - nebst HK „HARBURG“ und L1 „Chargè“ auf Auslandsbrief mit drei meist vollrandigen 3 Kr.-Werten nach Wien	2II (3) ☒	75,—
354	„183“ - nebst HK „HASSFURT“ und weinrotem L1 „Chargè“ auf Briefvorderseite 3 Kr. nach Henfstädt bei Hildburghausen	9a (☒)	20,—
355	„202“ - nebst HK „MARKTSTETT“ klar und zentrisch auf breitrandigem Kabinetttstück 3 Kr. als EF auf Brief über Ochsenfurt nach Gunzenhausen	2II ☒	25,—
356	„217“ - MÜNCHEN, große Ziffern, dort nur 1855/56 verwendet, klar und zentrisch auf breitrd. 6 Kr. als EF auf Faltbrief nebst L2 „MÜNCHEN 21 JUL. 1856“ nach Gunzenhausen sowie weiterer Brief aus gleicher Korrespondenz genau ein Jahr später mit breitrd. 6 Kr. und oMR „325“ nebst L2 „MÜNCHEN 21 JUL 1857“, schönes Briefpaar	4II (2) ☒	60,—
357	„241“ - nebst HK „NÖRDLINGEN“ klar auf Prachtbrief 3 Kr. nach Gunzenhausen	2II ☒	20,—
358	„241“ - nebst HK „NÖRDLINGEN“ und L1 „Chargè“ sowie handschriftlichem Vermerk „nach Abgang“ auf eingeschriebenem Kabinetttbrief 6 Kr. nach Uffenheim	4II ☒	40,—
359P	„247“ - OBERNZELL / KIRCHHEIMBOLANDEN, herrlich klar auf Luxusstück 3 Kr.	2II ☉	20,—
360	„255“ - nebst HK „KOETZTING“ und weinrotem Antiqua-L1 „CHARGè“ auf dekorativer Briefvorderseite 3 Kr. (re. minimal berührt) nach Straubing	2II (☒)	20,—
361P	„269“ - PLATTLING / LANDSHUT, vorzüglich klar und zentrisch auf Luxusstück 3 Kr.	2II ☉	20,—
362	„317“ - nebst HK „SCHWEINFURT“ glasklar und zentrisch auf breitrandiger 6 Kr. als EF auf Kabinetttbrief nach Gunzenhausen	4II ☒	20,—
363	„329“ - nebst HK „STARNBERG“ auf kleiner Faltbriefhülle 6 Kr. (teils Randlinienschnitt)	4II ☒	40,—
364P	„354“ - nebst HK „NÖRDLINGEN“ und L1 „Chargè“ auf weißem Prachtbrief mit allseits breitrd. 3 Kr. mit allen vier Schnittlinien nach Rothenburg o.d.T.	2II ☒	60,—
365	„401“ - nebst HK „PLOESSBERG“ auf Prachtbrief 3 Kr. nach Ullersricht bei Weiden	2II ☒	30,—
366	„406“ - nebst Bahnpost-HK „NÜENBERG-MÜNCHEN“ zentrisch auf dreis. breitrd. 3 Kr. als EF auf fleckigem Brief von Nürnberg nach Gunzenhausen	2II ☒	30,—
367	„418“ - nebst K2 „REGENSBURG 1 OCT 1861“ und weinrotem L1 „CHARGè“ auf eingeschriebenem Brief mit breitrandiger 3 Kr. nach Straubing	2II ☒	40,—
368	„490“ - nebst HK „SOMMERHAUSEN“ auf Brief mit breitrd. 3 Kr. nach Gunzenhausen	15 ☒	30,—
369	„501“ - STARNBERG, auf irregulär geschnittenem Oberrandstück 3 Kr. als EF auf sauberem Faltbrief nebst HK „STARNBERG“ nach München	2II ☒	25,—
370	„566“ - nebst HK „WEILER“ und L1 „Chargè“ auf eingeschriebenem Brief mit leicht tangierter 3 Kr. über Amberg und Röthenbach nach Hersbruck	15 ☒	30,—

Bayern Ortsstempel

371P	„ANSBACH 23.7.(1873)“, violetter K1 nebst violettem L1 „Chargè“ auf Faltbrief, vollst. Inhalt, mit EF 7 Kr. ultramarin nach Schillingsfürst, schöner Beleg	25Yb ☒	50,—
372	„BAMBERG BH: 1/9 (1873)“, K1 auf amtlicher Correspndenz-Karte 1 Kr. MeF nach Schweinfurt, Büge	22(2) ☒	Gebot
373	„BAYREUTH 1 OCT 02“, K1 klar auf Orts-R-Brief mit Absendevordruck „Bayreuther Tagblatt“, Ortsangabe im R-Zettel mittels viol. L1 eingestempelt	57, 60 ☒	30,—
374P	„BURGKUNDSTADT“, blauer HK klar auf Faltbriefhülle 7 Kr. nach Bamberg, blauer K1 „BAMBERG BH:“ als Ankunftsstempel, minimale Spuren	25Ya ☒	60,—
375	„DEIDESHEIM 29 JAN 71“ - K1, ideal zentrisch auf farbfrischem Kabinetttstück 3 Kr. als EF auf Brief nebst rotem L1 „Chargè“ als Einschreiben nach Neustadt a.H.	23Y ☒	40,—
376	„EBERN“ - K1, klar auf nicht ganz vollst. Faltbrief 3 Kr. nach Dörflls, rücks. der Ra3 „KÖNIGSBERG I. SACHSEN-GOTHA 5.11.75“	☒	20,—
377P	„FUERTHERKREUZUNG 18.3.(1871)“ - Grotesk-HK mit verkehrtem „Z“, klar auf GSU 3 Kr. nebst rotem L1 „Chargè“ als Einschreiben nach Halle, selten, Kabinettt	U 1 ☒	110,—
378	„HOMBURG PFALZ“ - HK auf GSK 1 Kr. mit ZuF 1 Kr. (kurzer Eckzahn) nach Kaiserslautern	Ya, P2I ☒	30,—
379	„KÖNIGSHOFEN“ und NEUSTADT a.d.S.; 1 Paketbegleitadresse, 1 Frachtbrief und 1 Postanweisung zwischen 1850/65; Postgeschichtlich interessant	☒	30,—
380P	„LAMBSHEIM 10/3 (1871)“ - HK, klar auf GSU 3 Kr. nebst L1 „Chargè“ als Einschreiben nach Frankfurt a.M., selten, Kabinettt	U 1 K2 ☒	125,—
381	„ROSENHEIM 1/7 (1869)“ - HK, glasklar auf aktenfrischem Brief 3 Kr. nebst rotem L1 „Chargè“ als Einschreiben nach Gunzenhausen	15 ☒	40,—
382	„ROTHENBURG a.T.“ - HK, klar auf Faltbriefhülle 3 Kr. (links angeschnitten) nebst knallig rotem Antiqua-L1 „CHARGè“ (sehr große Lettern) als Einschreiben nach München	15 ☒	40,—
383	„RÖTHENBACH“ - Antiqua-HK auf kleinem Faltbrief, vollst. Inhalt, mit senkr. Paar und Einzelstück 1 Kr. nach Weiler, etwas Patina	22Ya(3) ☒	40,—
384P	„SCHEINFELD“ - HK, klar und zentrisch auf Luxusstück 3 Kr. nebst weinrotem L1 „Chargè“ als Einschreiben über Neustadt nach Windsheim (Zier-K1 als Ankunftsstempel)	15 ☒	50,—

385	„SCHILLINGSFÜRST 22/9 (1875)“, K1 zentrisch klar auf amtlicher Correspondenz-Karte 1 Kr. MeF (ein Wert Fehlzahn) nach Frauendorf, Karte ohne Bügel	22(2) ☒	30,—
386	„SCHWEINFURT“ - HK, zentrisch auf Kabinettsbrief 3 Kr. nebst rotem Antiqua-L1 „CHARGÈ“ nach Regensburg, sign. Hartmann	15 ☒	40,—
387FP	„TÜRKHEIM 1/4 (1872)“ - seltener violetter Zier-K1 zentrisch auf tieffarbiger 3 Kr. rosa als EF auf blauem Mini-Faltbrief, vollständiger Inhalt, nebst weinrotem Antiqua-L1 „CHARGÈ“ als Einschreiben nach dem nur 36 Km entfernten Fischach (seltener Zier-K1 als Ankunftsstempel). Ein begeisterungsfähiger Beleg in Luxuserhaltung	23X ☒	350,—
388	„WUNSIEDEL“ - HK, klar auf 3 Kr. rosa als EF auf Faltbrief nebst rotem L1 „Chargè“ als Einschreiben nach Mainz, schöner Beleg	23 ☒	40,—
389	„ZWIESEL“ - Grotesk-HK, klar auf Kuvert 3 Kr. nebst leicht auf die Marke übergehendem roten Antiqua-L1 „CHARGÈ“ nach Bamberg, rücks. Oberklappe nicht ganz kpl., ansonsten wirkungsvoller Beleg	23Y ☒	40,—

Bayern Dienst

390P	Aufdruckausgabe, 50 Pfg im Paar und waagerechter 3er-Streifen der 5 Pfg auf Wertbrief aus ROTHENSACH 19.6.08 nach Augsburg, reiner Katalogwert ca. 110,-, dürfte in dieser Kombination selten sein!	5(2),2 (2) ☒	50,—
391	3 Pfg mit Lochung „E“, senkrecht Paar auf Dienstbrief aus SCHNAITACH 31.8.14 im Landbereich, Falt- und Randspuren, 90,-	6(2) ☒	20,—
392	3 Pfg mit Lochung „E“, senkrecht Paar auf Ortsbrief aus GRAFENWÖHR 15.7.13, zweiseitig geöffnet, sonst feiner Prachtbrief!	6(2) ☒	30,—
393	3 Pfg mit Lochung „E“, waagerechter 8er-Block mit Unterrand auf Pracht-Briefstück mit Stempel BURGLENGENFELD 3.2.14	6(8) △	20,—
394	5 Pfg mit doppelter Lochung „E“ auf Pracht-Briefstück, doppelt signiert Hartmann	7II △	20,—
395P	25 Pfg mit Lochung „E“ und angegebener Zusatzfrankatur auf Wertbrief vom 16.9.15, gepr. Helbig BPP, interessante Mischfrankatur der 2 Ausgaben!	10, 7, 14 ☒	50,—
396FP	3 Pfg im waagerechten 5er-Streifen und 5 Pfg jeweils mit Lochung „E“ auf Pracht-Briefstück mit Stempel MARKTLEUTEN, gepr. Infla Berlin und Helbig BPP, in dieser Kombination selten, reiner Katalogwert für lose ca. 550,-	12(5), 13 △	200,—
397	3 Pfg bis 20 Pfg mit Lochung „E“, sauber gestempelter Kabinettsatz, 120,-	12/15 ☉	40,—
398	25 Pfg und 50 Pfg mit Lochung „E“, beide nicht verausgabte Werte in postfrischer Kabinetts-Erhaltung, 100,-	I/II **	35,—
399	25 und 50 Pfg. Friedensdrucke; 2 nicht ausgegebene Werte in tadelloser postfrischer Erhaltung je vom Oberrand; Mi. 100,— Euro +	I/II **	40,—
400	5 Pfg Staatswappen auf x-Papier, waagerechtes Paar in MiF mit 30 Pfg auf Dienstbrief aus WIESENHEID 21.5.20 nach München, gepr. Helbig BPP, 62,-	17x(2),x0y ☒	20,—
401	6 seltene Dienstmarken; 19 vc ** (G); 26 wb ** (G); 21 w ** (G); 27 x * (etwas erhöht); 39 + 41 I **; Mi 145 EUR	19vc/41I **/*	18,—
402P	15 Pfg auf w-Papier, sauber gestempeltes Kabinettsstück, gepr. Helbig BPP, 150,-	27w ☉	50,—
403P	15 Pf. in Type wb ** Luxusstück, gepr. Helbig BPP. Sehr seltene, kaum angebotene Marke!	27wb **	70,—
404	75 Pfg ohne Aufdruck, postfrischer Kabinetts-Viererblock, 80,-	39I(4) **	30,—
405	75 Pfg ohne Aufdruck, postfrischer Kabinetts-Viererblock, 80,-	41I(4) **	30,—
406	12 INFLA- gepr. Dienstmarken (9 versch.), Mi. 265.- 12 timbres de service expertises INFLA (9 diff.); Mi. 265.-	45/59 o,△	62,—
407	1 M. und 15 Pfg. (4) auf größerformatigem Eilboten-Brief vom Landgericht München an das Amtsgericht in Augsburg, sehr seltene Frankatur, gepr. Infla und Helbig BPP	56,46 ☒	94,—
408P	1 1/4 M. grün mit Plattenfehler „EIN DIENST verstümmelt“, gest., gepr. Infla, gest. eine sehr seltene Abart und im Michel ohne Preis.	57I ☉	105,—
409	3 Mk. Abschied; sauber gest. Stück in tadelloser Erhaltung, gepr. INFLA	60 ☉	56,—

Portofreiheitsmarken Bayern

410P	20 Pfg Abschied mit Lochung „B“, sauber gestempeltes Kabinettsstück, bestens signiert Helbig BPP	19 ☉	40,—
411P	20 Pfg Abschied mit Lochung „B“, waagerechtes Paar auf Kabinetts-Briefstück, gepr. Helbig BPP, 200,-	19(2) △	70,—

Portomarken Bayern

412FP	3 Kr. schwarz ** Luxusviererblock, jeder Wert tief gepr. Brettli BPP (im Unterrandstück, nicht auf den Marken Falzspur)	1 **	410,—
413P	3 Kr. geschnitten, voll- bis breitrandig, bis auf eine minimale rückseitige Aufrauung in ansprechender Prachterhaltung, Fotoattest Dr. Derichs, 420,-	1 ☉	150,—
414P	3 Kr. schwarz gestempelt Kab., signiert	1 ☉	185,—
415P	3 Kr. schwarz; vollrandiger Wert mit geschlossenem Mühlradstempel 420 in tadelloser, frischer Erhaltung; gepr. Pfenninger; Mi. 420,-	1 ☉	140,—
416P	3 Kr. geschnitten, waagerechter 3er-Streifen, breitrandig ohne Gummi, bildseitig feine Einheit, ca. 250,-	1(3) (*)	80,—
417FP	3 Pfg grau, 2 waagerechte Paare und 5 Pfg auf Vordruck-Brief (Postzustellungsurkunde vollzogen zurück) aus ELTMANN 18.7.(80), gepr. Pfenninger, sehr sauberer Kabinettsbrief, ca. 390,-	4(4), 5 ☒	140,—
418	3 Pfg mit Wz. 3, gestempeltes Kabinettsstück, mehrfach signiert, 130,-	7 ☉	40,—
419	5 Pfg. grau; postfrisches Randstück in tadelloser Erhaltung	8 **	66,—
420P	2 Pfg auf weißem Papier, senkrechter 3er-Streifen auf Kabinetts-Briefstück mit 3 klaren Abschlägen P.C.E. (= Porto-Controlle Erlangen), in dieser Kombination selten!	13y(3) △	50,—

Telegraphenmarken Bayern

421P	1876, 40 Pfg., seltener ungezählter PROBEDRUCK als Einzelabzug in braunlila! R!	18Pr (*)	80,—
422	Telegraphenmarke Ausgabe 1876, vollständiger, postfrischer, ungefalteter Zwischensteg-Doppelbogen mit 2x 20 Marken, Feld 5 des linken Halbbogen mit ausgebesselter Stelle im Papier, selten	20 (40) **	80,—
423	Telegraphenmarke Ausgabe 1876, vollständiger, postfrischer, ungefalteter Zwischensteg-Doppelbogen mit 2x 20 Marken, tadellos, selten	20 (40) **	50,—

Bayern Heftchenblätter

424	Heftchenblatt Nr. 8, postfrisch, oben üblicher Heftchenschnitt, sonst Pracht	H-Blatt8 **	20,—
425	7 1/2 Pfg Heftchenblatt ohne Rand, 2 Stück vorder- und rückseitig auf Paketkarte mit üblichen Heftchenschnitt und 3x Einzelwert aus SCHÖKRIPPEN 19.5.20, durch Randklebung mit Mängeln, ansehen!	(H-Blatt10) ☒	30,—

Reklameanhänger Bayern

426	Reklame R57, von Bayernrand, postfrisch	R57 **	15,—
-----	---	--------	------

Zusammendrucke

427P	Reklame R11+5 Pfg grün im waagerechten Zusammendruck, oben leichte Heftchenzählung, sonst gestempeltes Kabinettsstück, gepr. Helbig BPP, 200,-	W1.11 ☉	60,—
428	Lyra-Fahrräder + 5; waagerechter Zusammendruck in tadelloser Erhaltung mit nur minimalem Falzrest	W1.46 *	38,—
429FP	Reklame Spenger + 10 Pfg rot auf Brief aus TEISACH 25.9.12 nach Berlin, Marke mit Abriss vor dem Aufkleben (siehe auch Foto), Reklame selber in guter Erhaltung, auf Brief sehr selten, ca. 2000,-	W3.7 ☒	250,—
430P	10 Pf. +R56, senkr. Paar v. li. Seitenrand, tadellos postfrisch	S7.5 **	74,—
431P	10 Pfg + Reklame 61 im postfrischen senkrechten Kabinetts-Zusammendruck, bestens signiert Helbig BPP	S7.10 **	50,—
432	X+ 5Pfg Zusammendruck mit linken Rand auf Einschreiben-Brief mit 25 Pfg Zusatzfrankatur aus MÜNCHEN 3.1.15 nach Gössnitz, Ak.-Stempel	W5 ☒	40,—
433	X+ 5 Pfg im senkrechten Zusammendruck auf Einschreiben-Brief mit 25 Pfg Zusatzfrankatur aus DEISENHOFEN 15.6.14 nach Hahnenklee, Ak.-Stempel	S17 ☒	40,—

434P X+ 5 Pfg+ X, senkrechter Zusammendruck mit weiterer 5 Pfg aus der linken oberen Bogenecke mit Plattennummer 1 auf Brief aus ERLANGEN 13.1.15 nach München, rückseitig mit Briefträgerstempel, nicht häufig in dieser Form auf Brief! S18 ☒ 80,—

Telephonbillets

435P 1 Mark schwarz, saub. Prachtstück (kaum sichtbarer senkr. Bug), K1 Augsburg. TB 17 ☉ 28,—
436P 25 Pfg. schwarz auf gelb, Kabinettstück. mit Zweikreisstempel Albigheim. TB 20 ☉ 14,—

Bayern Essays

437P 10 Pfg., 6 verschiedenfarbige Essays zur Freistaat-Ausg., sign. Ludin ** 60,—
438P 20 Pfg. Hermes, 5 verschiedenfarbige Essays, sign. Ludin ** 60,—
439P 5 Pfg. Ziffer, 7 verschiedenfarbige Essays, sign. Ludin ** 90,—
440P 1 Mk.-3 Mk., 6 Essays in rosa zur Freim. Ausg. 1920. selten, sign. * 60,—
441P 10 Pfg.-40 Pfg., 4 ungez. Essays zur Freim.-Ausg., sign. Ludin * 35,—
442P 5 Pfg.-3 Mk., 6 Essays in verschiedenen Farben zur Freim. Ausg. 1920 * 60,—
443P 15 Pfg. gelb, waager. ungez. Paar, Essays zur Abschiedsausg. 1920, sign. Ludin (*) 20,—
444 15 Pfg. grau, 2 ungez. Werte, Essays zur Abschiedsausg. 1920, sign. Ludin (*) 20,—
445P 3 Pfg.-1 Mk. blau, 10 Essays im Kleinbogen, Freimarkenentwurf von Prof. Fink, selten, sign. Ludin (*) 90,—
446P 3 Pfg.-1 Mk. blau, 10 Essays im Kleinbogen, Freimarkenentwurf von Prof. Fink, selten. (*) 90,—
447P 5 Pfg.-30 Pfg. blau, 5 ungez. Essays zur Abschieds.-Ausg., sign. Ludin (*) 40,—
448P 5 Pfg.-30 Pfg. oliv, 6 ungez. Essays zur Abschieds.-Ausg., sign. Ludin (*) 35,—

Braunschweig

449P 1 Sgr. mittelkarmin, breitrandig, rückseitig im rechten Rahmen Bugspur sichtbar, bildseitig sehr schönes Stück mit klarem blauen K2 WOLFENBÜTTEL 7.3., signiert Köhler, 380,- 1 ☉ 80,—
450 2 Sgr. blau; sauber gestempelter Wert mit Bugspur und minimal Falzhell; sign. Hartmann; Belegstück; Mi. 320,— 2 ☉ 40,—
451 2 Sgr. lebhaftpreußischblau, farbrf. u. voll-breitrandiges Kabinettstück mit bl. Bogenstempel v. Braunschweig, tiefst sign. Lange BPP 2 ☉ 125,—
452P 2 Sgr. preußischblau; vollrandiger sauber gestempelter Wert in Prachterhaltung 2 ☉ 105,—
453P 3 Sgr. orangerot gestempelt Kab., gepr. Pfenninger 3 ☉ 125,—
454P 3 Sgr. orangerot, sehr breitrandiges, gestempeltes Kabinettstück, u.a. bestens signiert Pfenninger BPP, 300,- 3 ☉ 100,—
455P 3 Sgr. orangerot; sauber gestempelter vollrandiger Wert in Prachterhaltung 3 ☉ 110,—
456P 1/4 Ggr. hellbraun, breitrandiges, zart gestempeltes Kabinettstück, bestens signiert Pfenninger, 300,- 4 ☉ 100,—
457P 1/4 Ggr./3 Pfg. auf hellbraun, sauber gestempelter Wert in guter Erhaltung, 2 Nadelstiche und am Unterrand etwas hell (nicht ins Markenbild), gepr. Pfenninger, Mi. 300,- 4 ☉ 90,—
458FP 1/3 Sgr. schwarz auf weiß gestempelt Pra., gepr. Richter 5 ☉ 175,—
459 1,2 und 3 Sgr, 3 feinst gestempelte Werte, Pracht (250,—) 6/8 ☉ 40,—
460 1 Sgr. sämisch gestempelt Kab 6a ☉ 32,—
461P 1 Sgr. sämisch, breitrandiges waagerechtes Kabinett-Paar mit klarem Nummernstempel „14“, 250,- 6a(2) ☉ 80,—
462 1 Sgr. schwarz auf sämisch mit WZ. Y; sauber gestempelter vollrandiger Wert in Kabinetterhaltung; gepr. Lange BPP 6aY ☉ 44,—
463P 1 Sgr. chromgelb mit Wz.Y, klar ☉, Kabinettstück, gepr. Lange BPP 6ay ☉ 50,—
464P 1 Sgr. schwarz a. braungelb, sehr farbfrisches und voll- bis breitrandiges Exemplar, ungebraucht ohne Gummi, kleine rauhe Stelle, gepr. Lange BPP 6b (*) 100,—
465P 2 Sgr. schwarz a. blau, farbfrisches Exemplar, ungebraucht mit Originalgummi und Falz, dreiseitig breitrandig, rechts angeschnitten, selten, Mi. Euro 400,- 7a * 60,—
466 2 Sgr. schwarz auf blau; vollrandiger sauber gestempelter Wert in Prachterhaltung 7a ☉ 34,—
467 3 Sgr. mattrosa, breitrandiges, gestempeltes Kabinettstück, bestens signiert HK und Pfenninger, 100,- 8a ☉ 30,—
468 1859, portofreier Paketbegleitbrief mit blauem K2 „BRAUNSCHWEIG 24. NOV. 1859“ nach Barnumhausen mit Postdurchgang in Seesen; Brief einer herzoglichen Schulbuchhandlung in guter Bedarfserhaltung ☒ 30,—
469 4/4 Groschen gestempelt Kab 9a ☉ 56,—
470 4/4 Ggr. schwarz a. graubraunem, grobem, aber DÜNNEM Papier (unter 0,65mm), ungebraucht ohne Gummi, tiefst gepr. Lange BPP, in dieser Art im Michel nicht verzeichnet, dazu unverausgabte 4/4 Ggr. ockerbraun auf weiß, Kabinett 9ax, I (*) 40,—
471P 1/2 Gr. ☉ Kabinettstück, gepr. Lange BPP 10A ☉ 145,—
472P 1/2 Gr. schwarz auf grün, gestempeltes Kabinettstück 10A ☉ 120,—
473 1 Sgr. gestempelt Kab., gepr. Staraschek 11A ☉ 32,—
474P 3 Sgr. rosa gestempelt Kab 12Aa ☉ 102,—
475P 3 Sgr. rosa auf Briefstück Kab 12Aa △ 100,—
476P 3 Sgr. karmin; sauber mit NSt. „9“ entwertetes Stück in Kabinetterhaltung; Mi. 350,— 12Ab ☉ 145,—
477P 3 Sgr. lebhaftkarmin, re. unteres Eckrandstück, klarer NS „8“, Kabinett 12AbER ☉ 155,—
478P 1 Sgr. mittelocker, klar gest., Kab, gepr. Dietrich 14A ☉ 82,—
479P 1 Sgr. gelbocker; sauber gestempelter Wert auf Briefstück mit interessanter waagerechter Quetschfalte im unteren Markendrittel; sehr gute Erhaltung; doppelt gepr. Lange BPP 14B △ 200,—
480P 1 Sgr. ocker, linienförmig durchstochen 12 auf Prachtbriefstück 14B △ 110,—
481P 2 Sgr. schwarz a. dunkelblau, Kabinettstück mit vollem Durchstich und zentrischem K2 von „BRAUNSCHWEIG“, gepr. Brettl BPP, Mi. 420,- 15A ☉ 130,—
482P 1/3 Gr. schwarz; sauber gestempelter Wert mit heller Stelle in 1 Ecke; gepr. Brettl; Mi. 450,— 17 ☉ 78,—
483P 1/3 Sgr. schwarz ☉ gepr., am Unterrand Scherentrennung 17 ☉ 80,—
484 2 Gr. blau, exzellent durchstochenes Kabinettstück, Nr.-Stpl.8 19 ☉ 30,—
485 2 Gr. ultramarin; sauber gest. Stück, oben geschnitten ansonsten sauberer Durchstich; kaum höher gepr. Bartel BPP 19 ☉ 62,—
486P 2 Sgr. blau, Prachtstück mit vollem Durchstich, zentr. K2 „HOLZMINDEN“, gepr. Brettl BPP, Mi. 160,- 19 ☉ 50,—
487P 2 Gr auf einwandfreiem BF als EF von Braunschweig nach Blankenburg, Mi. 450 EUR 19 ☒ 125,—
488P 3 Gr. orangebraun, klarer blauer NS „8“, sign. Thier u. Bühler, Kab. 20 ☉ 92,—

Braunschweig Nummernstempel

489 „11“ - DELLIGSEN, zentrisch klar auf knapp bis vollrd. Prachtstück 1 Sgr. 6a ☉ 40,—
490 „19“ - HARZBURG, zentrisch klar auf Kabinettstück 1 Sgr. braungelb 6b ☉ 30,—
491P „23“ - HOHEGEISS, zentrisch klar auf vollrd. 3 Sgr., rauhe Stelle 8a ☉ 50,—
492P „25“ - JERXHEIM, klar auf 3/4 Ggr. im senkr. Reinhenschnitt auf Faltbriefhülle (ohne Seitenklappen) nebst blauem Ra2 „JERXHEIM“ nach Schöningen, senkr. Bug durch mittlere 1/4-Marke, Mi. Euro 180.- + Stempelbewertung DM 280.- 9(3/4) ☒ 50,—
493 „33“ - OKER, zentrisch klar auf 1 Sgr., oben Scherentrennung 18 ☉ 20,—

Ortsstempel

494 „GANDERSHEIM 12.8.(1865)“, blauer Ra2 klar auf Postanweisung 2 Sgr. nach Wilhelmshütte bei Bornum, starke senkr. Falzspur und rücks. kleine Anhaftungen A 2 ☒ Gebot
495 „SALDERN 18 8.5-6“ nebengesetzter blauer K2 auf 1 Gr. karmin als EF a. Brief mit klarem NS „36“ nach Peine, Brief zwei senkr. Falzspuren, Pracht 18 ☒ 40,—
496 „WOLFENBÜTTEL“, blauer Antiqua-K2 auf Postanweisung 1 Sgr. nach Nordassel bei Salder sowie nachverwendeter Grotesk-K2 auf drei NDP-Briefen MiNr.16 (teils kleine Mängel) und auf Luxusstück NDP MiNr.6 BS+NDP ☒ 40,—

Braunschweig Nachverwendungen

497 Kollektion nachverwendeter Stempel auf DR, dabei K2 „BISPERODE“ auf Briefstück MiNr.47, K2 „HARZBURG“ auf Briefstück MiNr.33, K2 „SEESSEN“ auf MiNr.31 (Mangel), K2 „STADTOLDENDORF“ auf Briefstück MiNr.41 und K2 „VORSFELDE“ auf unfrankiertem Auslagen-Briefstück, meist Kabinett DR △ 30,—

498	„BRAUNSCHWEIG BAHNHOF“, K2 klar auf NDP GSU 1 Gr. in 1868 nach Emden und auf NDP Brief 1 Gr. in 1870 nach Calvörde sowie K2 „BRAUNSCHWEIG 10 MAI 1876“ auf Luxusbriefstück DR 3 Pfg.	NDP+DR ☒	20,—
499	„ESCHERSHAUSEN 25 NOV. 1879“, K2 klar auf Prachtbrief DR 10 Pfg nach Stadtoldendorf	DR 33 ☒	25,—
500P	„SEESEN“, K2 auf Luxusbriefstück DR 10 Pfg sowie als sehr späte Nachverwendung auf seltenem Paketkartenabschnitt mit senkr. Paar 10 Pfg und auf Luxusbriefstück DR 10 Pfg eosinrot, letzteres gepr. Zenker BPP	DR 33+41 △	50,—
501	„KÖNIGSLUTTER 9 FEB 1871“, K2 klar auf NDP GSU 1 Gr. nach Braunschweig	NDP U1A ☒	20,—

Bremen

502FP	3 Gr. auf senkrecht gestreiftem Papier; voll- bis breitrandiger Wert mit Teil-Ra2 in Kabinetterhaltung; gepr. Engel BPP	1x ☉	330,—
503	5 Gr. schwarz auf mattkarmingrau; 16 postfrische Werte der Unverausgabten in Einheiten mit u.a. auch 2 Viererblocks; üblich leicht bügig; Mi. 400	(16) **	60,—
504	7 Gr. schwarz auf rötlichgelb; sauber gest. Stück in tadelloser Erhaltung, winzig erhöht gepr. Engel BPP	3 ☉	145,—
505	7 Gr. schwarz auf rötlichgelb; sauber gest. sehr frisches Stück in tadelloser Erhaltung; gepr. Engel BPP	3 ☉	200,—
506	5 Sgr. gelbgrün; ungebrauchtes Stück minimal Falzhell	4a *	70,—
507	5 Gr. schwarz auf hellkarmingrau; sauber gestempelter Wert mit Teil-Ra2 „(BREM)EN“ in tadelloser Erhaltung; Mi. 260	7B ☉	70,—
508P	10 Gr. schwarz mit Durchstich I; ungebrauchter Wert in sehr guter Erhaltung; gepr. Dr. Fischer BPP	8A *	270,—
509P	5 Sgr. gelbgrün a. kleinem Kabinettbriefstück	9a ☉	100,—
510	5 Gr. auf mattkarmingrau; sauber gestempelter Wert mit unruhiger Zählung und 1 Zahnsplatt; gepr. Engel	12 ☉	80,—
511P	5 Gr. gezähnt, gestempelt Pra	12 ☉	110,—
512P	5 Gr. Staatswappen gezähnt (*). Type I + II im waag. Paar, selten!	12/II (*)	140,—
513P	7 Gr. gezähnt, ungebrauchtes Prachtstück, u.a. signiert Pfenninger, 180,-	13 *	60,—
514FP	10 Gr. schwarz; sauber mit blauem K1 „BREMEN BAHNH.“ gestempelter Wert auf Briefstück in Prachterhaltung, gepr. Köhler; Mi. 1400,—	14 △	560,—

Hamburg

515	Faltbrief mit vollem Inhalt von Hamburg nach Carlshütte v. 24.9..1847, vs. Taxzahl 11 2/3, rs. K2 des dänischen Postamtes, (nach Feuser 1350-4, bewertet mit 400 Pkte), tadellose Erhaltung	☒	100,—
516	Faltbrief mit vollem Inhalt von Hamburg nach Rendsburg v. 11.6.1847, vs. Taxzahl 11 3/11, rs. K2 des dänischen Postamtes, (nach Feuser 1350-4, bewertet mit 400 Pkte), gute Erhaltung	☒	100,—
517P	1/2 Schilling schwarz; breitrandiges Kabinettstück mit blauem Strichstempel	1 ☉	300,—
518P	1 Sch. braun; sauber mit Strichstempel entwertetes Stück in tadelloser Erhaltung; breitrandig	2 ☉	56,—
519	2 Sch. rot; sauber mit Strichstempel entwertetes Stück in guter Erhaltung	3 ☉	48,—
520P	3 Sch. blau gestempelt Kab	4 ☉	80,—
521	4 Sch. schwarz a. gelb, sog. Instruktionsmarke, Kurzbefund Mehlmann BPP	5 (*)	60,—
522	7 Sch. (vollbreitrdg.) m. Ovalstpl. Hamburg 9/5.62	6 ☉	25,—
523	1 1/4 Sch. grau; voll- bis überrandiges Kabinettstück mit Ringnummernstempel „2“; gepr. Engel BPP	8c ☉	48,—
524P	1 1/4 Sch. dunkelviolett, farbfrisches und allseits breitrandiges, vorzügliches Luxusstück mit zentrisch klarem dänischen Dreiringstempel „2“, tiefst gepr. Lange BPP	8f ☉	50,—
525	2 1/2 Sch. blaugrün; vollrandiges Kabinettstück mit NS „2“	9 ☉	72,—
526	Vier ausgesucht farbfrische Kabinettstücke mit sauberen Balkenstempeln, MiNr.11, 13, 16a und 19, je gepr. Lange BPP, Mi. Euro 90,-	ex 11/19 ☉	30,—
527	3 Sch. preußischblau; gest. gering dezentriertes Kabinettstück mit hervorragender Zählung; gepr. Engel BPP	15b ☉	56,—
528P	7 Sch. orange gestempelt Kab	17 ☉	66,—
529	1 1/2 Sch. karmin; zentrisch gest. Kabinettstück	21 ☉	72,—
530P	2 1/2 Sch. dunkelolivgrün, tadellos a. Prachtbriefstück	22a △	45,—

Hamburg Vorphilila und Ortsstempel

531	„HAMBURG P.E.5. 22/7 72“, K1 klar auf Postkarte DR 1/2 Gr. mit Vermerk „poste restante“ nach Eckernförde, minimale Spuren, Mi. 80,-	DR 14 ☒	20,—
-----	---	---------	------

Hannover

532P	PAPENBURG, 2x klar als Entwerter und Nebenstempel auf 1/2 Gr. GSK mit Zudruck der Fa. Erpenbeck nach Remscheid, sehr schönes Stück in guter Erhaltung!	D.ReichP1 ☒	75,—
533P	1 Ggr. blaugrau, unten rechts knapp, sonst voll- bis breitrandig, Einzelfrankatur auf Prachtbrief mit klarem Ra2 DANNENBERG 14.8	1 ☒	50,—
534	1 Ggr. a. graugrün, breitrd. Luxusstück mit diagonaler Federzug-Vorausentwertung und zentrischem, blauen Ra3 „HANNOVER 4 Sept. (1852)“ als EF auf Faltbrief, vollst. Inhalt, nach Wedel bei Badbergen	2a ☒	20,—
535	1/30 Thaler a. lachsfarben, allseits vollrandiges Kabinettstück mit zentrischem, blauen K1 „MINDEN“, tiefst gepr. Berger BPP	3a ☉	20,—
536	1/30 Thaler a. lachsfarben, hervorragendes Luxusstück mit idealem blauen K2 „HERZLACKE“, sign., Mi. Euro 65.- + Stempelbewertung	3a ☉	30,—
537	1/30 Thaler a. himbeerfarben, enorm farbfrisch auf vorzüglichem Luxusbriefstück mit blauem K2 „HANNOVER“, tiefst gepr. Berger BPP	3b △	30,—
538	1/15 Th. auf graublau; sauber gest. Kabinettstück	4 ☉	38,—
539	1/10 Th. auf gelb; sauber gest. Kabinettstück, signiert	5 ☉	34,—
540	1/10 Thaler auf Briefstück Lux	5 △	46,—
541P	1/19 Thaler gelb, voll - bis breitrandiges Prachtstück mit Reihenzähler „7“ im Oberrand, sauber gestempelt	5RZ ☉	75,—
542P	3 Pfg mattlilarosa, breitrandiges, sauber gestempeltes Kabinettstück, bestens signiert Pfenninger, 400,-	6a ☉	120,—
543P	1/10 Th. a. kleinem Kabinettbriefstück, gepr. Berger BPP	7a △	86,—
544P	3 Pf. hellkarmin, ungebr., gepr. Bühler	8a *	170,—
545	1/30 Th. mit weitem Netz; sauber gest. Kabinettstück	11 ☉	48,—
546	Wertziffer, 3 Pf, Kabinett	13 *	20,—
547	3 Pfg. rosa; sauber gest. Kabinettstück, gepr. Pfenninger	13a ☉	54,—
548P	3 Pf./1 Sgr. ohne Wz., farbfrisches, breit gerandetes ungebrauchtes Luxusstück!	13b *	80,—
549	1 Gr. in Type dl gestempelt Kab., gepr. Berger	14dl ☉	48,—
550	3 Gr. orange, allseits breit- bis überrandiges Kabinettstück mit blauem Ra3 von Hannover, tiefst gepr. Berger BPP	16a ☉	25,—
551	3 Gr. dunkelorange, farbfrisch und alls. voll- bis überrandig auf Kabinettbriefstück mit blauem K2 „HANNOVER“, tiefst gepr. Berger BPP	16b △	40,—
552	3 Gr. mittelbraun, breitrandiges und sehr sauber gestempeltes Kabinettstück, bestens signiert Bühler	19a ☉	20,—
553P	1/2 Gr. linker Rand mit RZ3, Federzugentwertung	17y ☉	145,—
554P	1/2 Gr. schwarz, gest., Fotobefund Berger BPP „echt u. einwandfrei“	17y ☉	135,—
555FP	10 Groschen grün ☉ Luxusstück, gepr. Thier	18 ☉	410,—
556	3 Gr. braun; sauber gestempeltes Kabinettstück; gepr. Dietrich	19a ☉	36,—
557P	1 Gr. lebhaftrötkarmin, rosa Gummierung im tadellosen 4er-Block, unteren beiden Werte postfr., gepr. Pfenninger	23x **	250,—
558P	1 Gr. rosa, rosafarbene Gummierung, waager. Paar und Einzelstück als MeF auf Faltbrief mit blauem K2 „HARBURG 1/6 (1864)“ nach Altena a.d. Lenne	23x (3) ☒	40,—
559	3 Gr. gezähnt auf Briefstück Lux., gepr. Pfenninger	25y △	46,—

Helgoland

560P	1/2 S hellolivgrün/karmin, ungebrauchtes Kabinettstück, bestens signiert Lemberger BPP, 170,-	6e *	60,—
561	1/4 Schilling Farbfehldruck sauber ungebraucht	8F *	52,—

562FP	1/4 S. lilakarmin/dunkelgrün, kpl. Originalbogen, FA Schulz BPP „Der kpl. Originalbogen hat alle Ränder und rote Punkturen. Die Marken sind einwandfrei erhalten sowie postfrisch. Unten in der Bogenzählung sind leichte Antrennsuren zu bemerken. Schöner Helgoländer Originalbogen“	8c **	1000,—
563P	1 1/2 S, nicht ganz perfekt gezähnt, Langstempeltyp II, gepr. Schulz (400,—)	10 ☉	40,—
564FP	10 Pf. bläulichgrün/karmin, kpl. postfr. Originalbogen mit allen Bogenrändern und Punkturen, tadellos postfr., FA Schulz BPP	14e **	330,—
565	2 1/2 P/20 Pf. lilakarmin, ohne Gummi, ein Zahn stumpf, aber gut gepr. Engel.	18a (*)	50,—

Lübeck

566P	4 S. mit Balkenstempel, sehr knapp geschnitten.	5a ☉	120,—
567	1 S. orange Durchstich A; sauber gestempelter Wert in Prachterhaltung	9A ☉	72,—
568P	4 Schill. hellgelbbraun, Luxusstück mit glasklarem 3-Ringstpl. „L“ (Mi. + 50,—), sign. Richter	12 ☉	80,—
569	1 1/4 S. Doppeladler; sauber gestempelter Wert in Kabinetterhaltung; gepr. Engel BPP	13a ☉	44,—
570	1 1/4 S mittelrötlichbraun auf Kabinett-Briefstück, signiert, 100,-	13a △	30,—

Mecklenburg-Schwerin

571P	1/4 Schill. rot vollrandiges Kabinetsstück, re. oben tangiert mit glasklarem K2	1 ☉	60,—
572P	1/4 S. gestempelt Kab	1(1/4) ☉	84,—
573P	6/4 Schilling (= 1 1/2 mal Nr. 1) gestempelt Kab	1(6/4) ☉	104,—
574P	6x1/4 Sch. rot, klar gestempelt „Rostock“, Kabinett	1(6/4) ☉	105,—
575P	5 S. blau gestempelt Pra	3	130,—
576	4/4 Sch. auf fein geripptem Papier, Kabinettstück mit zentrisch klarem K2 „CRIVITZ“	5a ☉	30,—

Mecklenburg-Schwerin Ortsstempel

577	„HAGENOW-ROSTOCK“, Bahnpoststempel, lesbar auf Pracht-Briefstück waager. Paar 1 Gr.	DR 19 (2) △	20,—
578	„MALCHIN“, „PLAU“ und „REHNA“, je klarer K2 zentrisch auf drei Kabinettbriefstücken DR 1 Gr., dazu GA-Ausschnitt mit K2 „NEUBUCKOW“	DR 19 (3) △	30,—

Mecklenburg-Strelitz

579	2/4 S. a. Brief ab Rostock, klarer blauer K2, Brief etwas knittig, saubere altersbedingte Erhaltung	1 ☒	50,—
580	In den Hauptnummern komplette ungebrauchte Sammlung, meist ohne Gummi, zum Teil signiert, ca. 530,-	1/6 */(*)	100,—
581FP	1/4 Sgr. rotorange; mit Segmentstempel „WESENBERG 28/1“ entwertetes Stück; rückseitig oben minimal hell, bildseitig tadellos; sign. Stolow; Mi. 3000,— Euro + Stempel	1a ☉	700,—
582	1/4 Sgr. in b-Farbe NG doppelt gepr. Engel	1b NG	44,—

NDP Ganzsachen

583	1 Gr. Aufbrauchs-GSU, gebraucht mit schwarzen K2 STADTOLDENDORF 9.7.1869 nach Braunschweig, kleine Öffnungsmängel	U3A ☒	20,—
584	1 Gr. Aufbrauchs-GSU mit wertstufengleicher Zusatzfrankatur als Auslandsbrief aus BRAUNSCHWEIG 11.8.1869 nach Belgien, rückseitig sind Öffnungsmängel verklebt, bildseitig feiner Beleg mit kleinen Flecken	U3A, 16 ☒	30,—
585	1 Gr. Aufbrauchs-GSU im Großformat, sauber ungebraucht, 210,-	U3B ☒	60,—
586P	1 Gr. Aufbrauchs-GSU im Großformat, gebraucht mit K2 NEUBRANDENBURG 16.8.69 nach Berlin, saubere Erhaltung, 250,-	U9B ☒	75,—
587	1 Gr. Aufbrauchs-GSU, ungebraucht, bis auf rückseitiger Haftstelle in guter Erhaltung, 225,-	U10B ☒	60,—
588	1 Gr. Aufbrauchs-GSU, ungebraucht, bis auf rückseitiger Haftstelle in guter Erhaltung, 175,-	U11B ☒	50,—
589	1 Gr. Aufbrauchs-GSU gebraucht mit K1 STETTING-BAHNOF 30.6.69 nach Oldenburg	U17A ☒	20,—
590	1 Gr. Aufbrauchs-GSU mit besserem blauem K2 GEHRDEN 18.3. nach Vallendar, saubere Erhaltung!	U28A ☒	20,—
591	1 Gr. Aufbrauchs-GSU, gebraucht mit blauem Ra3 BERLIN.POST-EXP.11. ANHALT.BAHNH. 21.1.69, Spuren, 100,-	U33 ☒	30,—
592	1 Gr. Aufbrauchs-GSU gebraucht mit Ra2 BRESLAU STADT-POST-EXP-1 4.5.69 nach Leipzig, Spuren, 125,-	U41 ☒	40,—
593	1 Gr. Aufbrauchs-GSU gebraucht mit K2 SCHÖNECKEN 27.5.69 nach Birgel, Marke etwas gelöst und Nageldurchstich unten, 125,-	U42 ☒	30,—
594	3 Kr. Aufbrauchs-GSU, gebraucht mit K1 WERNSHAUSEN 20.3.70 nach Themar, saubere Erhaltung, 150,-	U45 ☒	50,—
595	3 Kr. Aufbrauchs-GSU gebraucht mit K1 FRANKFURT 25.10., Spuren	U46 ☒	30,—
596	1 Gr. Aufbrauchs-GSU im Großformat, sauber ungebraucht, 175,-	U50B ☒	50,—
597	2 Gr. Aufbrauchs-GSU, ungebraucht, minimal fleckig, sonst gute Erhaltung, 225,-	U53A ☒	40,—
598	1 Gr. Aufbrauchs-GSU, sauber ungebraucht	U57A ☒	20,—
599	1 Gr. Aufbrauchs-GSU im Großformat, ungebraucht, feinst, 250,-	U58B ☒	50,—
600P	1 Gr. Aufbrauchs-GSU, gebraucht mit K2 STOLPEN 11.VI.69, Marke gelöst und mit Falz wieder befestigt, sonst feiner Beleg, 275,-	U58A ☒	70,—
601	1 Gr. Ganzsachenausschnitt auf Prachtbriefhülle mit Ra2 USEDOM 8.3.(71) nach Stettin, signiert	GAA1 ☒	40,—

Norddeutscher Postbezirk

602	1/4 Gr. durchstochen (fehlerhaft), Einzelfrankatur auf Ortsbrief aus BRAUNSCHWEIG 14.1.68, recht frühe Verwendung!	1 ☒	40,—
603	1 Gr. GSU im Großformat mit Paar der 1/4 Gr. und 1 Gr. durchstochen als Wertbrief mit Ra2 KRIESCHT 1.6. nach Berlin, Umschlag oben etwas verkürzt, Spuren, recht ungewöhnliche Portodarstellung!	1(2),4,U1Bb ☒	30,—
604	1868; schöne Bunfrankatur auf Paketbegleitbrief in tadelloser Erhaltung mit Rahmenst. „FRAUENSTEIN 21.XII.68“, dekorativ!, gepr. Blecher BPP	1b, 3,5(2) ☒	50,—
605P	1 Gr. durchstochen als portorichtige EF auf Firmenrechnung vom Ersttag mit Rahmenstempel „CÖLN Eisenbahn Post. Bureau No.8, 1.1.“; Marke farbfrisch mit rechts minimal unvollständigem Durchstich, der Falzbrief in guter Erhaltung; die kleinen Mängel sollten bei der Seltenheit von FDC zu tolerieren sein!, ausführliches FA Mehlmann BPP	4 ☒	270,—
606P	1 Gr. rosa im Luxus-Viererblock mit zwei zentrisch klaren K2 „JAUER 8.12.68“, sign. Krause	4(4) ☉	40,—
607	2 Gr. durchstochen, 2 Stück auf Post-Behandigungsschein mit K1 HERBORN 18.12.68 nach Dillenburg	5(2) ☒	20,—
608	2 Gr. im waager. paar u. 5 Gr. a. tadellosem Paketbegleitbrief von Höxter 30.8.68 nach Mainz, Kabinettbeleg	5,6 ☒	50,—
609	5 Gr. braun, waagerechter, gestempelter 3er-Streifen mit fast perfektem Durchstich	6(3) ☉	25,—
610P	2 Kr. orange als portorichtige EF auf Behörden-Falzbrief mit K1 „Neustadt i. o. 24.3.“ in tadelloser Erhaltung, sehr frische Wirkung	8 ☒	180,—
611	7 Kr. und 3 Kr. durchstochen auf Auslandsbriefhülle aus MAINZ 7.4.69 via Austria nach Catania, Italien, Spuren	10,9 ☒	30,—
612	18 Kr. durchstochen; gestempelter Wert mit minimal heller Stelle; Prachtstück; Mi. 80,—	11 ☉	20,—
613	18 Kr. olivbraun, gest. Prachtwert	11 ☉	34,—
614P	1/4 Gr. hellrotviolett, seltener Viererblock auf Briefhülle von Gera nach Gotha in tadelloser Erhaltung, rückseitig minimal Falzreste	13a ☒	250,—
615P	1/4 Gr. und 1/2 Gr. als MIF auf Drucksache von Hamburg nach Kopenhagen in tadelloser Erhaltung - sehr frisch, mehrfach gepr. u.a. Blecher BPP	13a, 15 ☒	160,—
616	1871; Bunfrankatur auf dreiseitig geöffnetem Paketbegleitbrief aus Frankenberg in tadelloser Erhaltung, selten	13a, 15,16(3) ☒	60,—
617	1/2 Gr. hellorange a. Korrespondenz-Orts-Karte, klar gest. „Bonn 27.8.71“, Karte mittig gefaltet	15 ☒	60,—
618	1/2 Gr. orange, leicht oxidiertes Exemplar als nicht häufige EF auf Ortsbrief mit nachverwendetem Braunschweig-K2 „HELMSTEDT 4 JUN 1871“, vollst. Inhalt, rücks. Verschlussoblate der „Special-Inspection Wolsdorf“	15 ☒	25,—
619	1/2 Gr., 1 Gr. und 2 Gr. gezähnt auf Paketbegleitbrief mit K1 BEVENSEN 2.2.71 nach Celle, Spuren	15,16,17 ☒	20,—
620	1 Gr. karmin auf Briefstück mit sauberem K1 „SALZUNGEN 2/11.71“ als Verwendung von Groschenwerten im Kreuzerbezirk; tadelloser Erhaltung; Kurzbefund Mehlmann BPP	16 △	30,—
621	1 Gr. karminrot auf großem Briefstück verwendet im Kreuzerbezirk mit Rahmenstempel „FRANKFURT 29.5.70“, minimal Eckrund, Kurzbefund Mehlmann BPP	16 △	30,—

622	1 Gr. rot a. Briefstück, klar entwertet mit schwarzem R1 „Meerane“, dieser zusätzlich nochmals auf Briefstück abgeschlagen, FB Mehlmann BPP	16 △	20,—
623	1 Gr. gezähnt als portorichtige EF auf Correspondenz-Karte mit klarem K1 „MAINZ-BAHNHOF14/7“, als seltene Verwendung eines Groschen Wertes im Kreuzerbezirk; der Beleg hat 1 senkrechten Falzbug die Marke leichte Zahnunregelmäßigkeiten, dies wurde natürlich im Ausruf berücksichtigt; gepr. und Kurzbefund Mehlmann BPP	16 ☒	80,—
624P	1 Gr. gezähnt, waagerechtes Paar auf Coupon einer Postanweisung mit Ra2 ARNSBERG 23.12.70, stärkere Spuren, eine ungewöhnliche Verwendung, siehe auch Foto!	16(2) △	100,—
625	1 Gr. karmin, 2 Werte mit klarem Ra3 „Frankfurt a.M. Postexp. No. 1 6/2.71“ als Verwendung von Groschen-Werten in Kreuzerbezirk, tadellose Erhaltung, Kurzbefund Mehlmann BPP	16(2) △	30,—
626P	1 Gr. gezähnt, 2 Stück auf Muster ohne Wert aus BERLIN POST-EXPED. 13 22.6.69 nach Lück, Umschlag rückseitig mit dekorativer Firmenreklame der Fa. Pruckner, nicht ganz perfekt in der Erhaltung, siehe auch Foto!	16(2) ☒	85,—
627	1 Gr. gezähnt, 4 Stück in MiF mit 1/2 Gr. auf Auslandsbrief mit schwarzem K1 BERLIN-POST-EXPED. 13 9.2.71 nach Frankreich, Spuren	16(4),15 ☒	20,—
628P	1 Gr. und 2 mal 5 Gr. auf Wertbrief von Berlin nach Ludwigslust zur Reichspostzeit 1871, tadellose Erhaltung und dekoratives Stück für jede Sammlung	16,18(2) ☒	100,—
629FP	2 Gr. gezähnt als Gebühr für das Paket auf sonst portofreiem Feldpost-Begleitbrief aus GUMBINNEN 1.1.170 nach Holtenau mit Vermerk „frei“ und Taxe „2“, sehr dekorativer Beleg!	17 ☒	150,—
630	2 Gr. gezähnt, waagerechtes Paar auf Auslandsbrief aus HAMBURG I.A. 24.2.70 nach Belgien, Spuren	17(2) ☒	25,—
631P	10 Gr. im waager. Paar mit 2mal 2 Gr. rs. a. Paketbegleitbrief von „Gross-Logisch“ nach Suhl, die Innendienstmarken mit der üblichen leicht mangelhaften Zähnung, gepr. Mehlmann BPP	17,25 ☒	120,—
632P	5 Gr. gezähnt im waagerechtem Paar in MiF mit Paar der 2 Gr., 1/2 Gr. und 1/4 Gr. rückseitig auf Paketbegleitbrief aus COSWIG 16.5. nach Chemnitz, gepr. Spalink und Engel BPP, dekorative Vier-Farbenfrankatur!	18(2),u.a. ☒	50,—
633	(S)CHOENBU(RG) 7.3., schwarzer L2, 2x identisch auf loser 5 Gr. und 1/2 Gr. gezähnt, dekoratives „Paar“!	18, 15 ☉	20,—
634	2 Kr. orange; sauber gest. Prachtstück mit einem winzig verkürzten Zahn	20 ☉	44,—
635P	2 und 7 Kr. auf Falzbriefhülle mit klarem nachverwendetem T & T K1 „GREBENHAIN 12.10.1871“ in tadelloser Erhaltung, mehrfach gepr. u.a. Mehlmann BPP	20,22 ☒	170,—
636P	10 Gr. und 30 Gr. Innendienstmarke, jeweils sauber gezähnt mit kompletter hds. Entwertung, gute Erhaltung, 250,-	25/26 ☉	70,—
637P	30 Gr. Innendienst, postfrischer Wert in sehr guter Erhaltung, 3 winzige Alterstönungen, Mi. 550,-	26 **	120,—
638P	30 Gr. Innendienst, gut gezähntes Kabinettstück mit hds. Entwertung „Homburg 31.1.71“, sehr schönes Stück dieser schwierigen Marke, 170,-	26 ☉	50,—
639FP	30 Gr. Innendienst, waagerechter 3er-Streifen mit hds. Entwertung rückseitig mit Zusatzfrankatur (5 Gr., 2x 2 Gr. und 1/2 Gr.) auf Wertbrief aus BARMEN 21.8.70 nach Potsdam und retour, entsprechende Vermerke, Umschlag und Frankatur durch die Beförderung nicht perfekt, aber in ansprechender Gesamterhaltung und durch die dreiseitige Öffnung sehr gut darstellbar, sehr hohes, frankiertes Porto für eine Inlandverwendung!	26(3),u.a. ☒	300,—

NDP Stempel

640	BAERENTHAL INHOHENZOLLERN 23.8.68, schwarzer Ra2 auf 1 Gr. GSU, Ganzsache mit stärkeren Spuren	U1A ☒	20,—
641	BERLIN-CABINETS-EXPEDITION 31.3.68, blauer Ra3 als Ankunftsstempel rückseitig auf portofreiem Brief aus RUDOLFSTADT an König Wilhelm I, Falzspuren	☒	25,—
642	BEVERSTEDT 12.6.(70), schwarzer K2 auf komplettem Falzbrief mit 1 Gr. gezähnt	16 ☒	20,—
643	CASEBURG 31.7.68, schwarzer K1, 2x klar auf 1 Gr. GSU nach Leipzig	U1A ☒	20,—
644	COELN 29.4.68, Hufeisenstempel 3x klar auf 1 Gr. GSU mit 2x 2 Gr. durchstochen (Mängeln) als Auslandsbrief nach England, Spuren	8(2) ☒	30,—
645	DERMBACH 3.3.70, 4x klar auf Briefstück mit 2x 1/4 Gr. und 2x 1/2 Gr. durchstochen, Bugspur, dekoratives Stück!	1(2),3(2) △	20,—
646	DREMMEN ^7.8.70, 2x klar auf Correspondenz-Karte nach Gotha, Falzspuren	16 ☒	20,—
647	EYDKUHNEN BROMBERG 27.8.II, schwarzer L2 als Entwerter auf 1 Gr. GSU mit hds. Aufgabe „Gumbinnen“ nach Berlin	☒	20,—
648P	FRANKFURT, schwarzer L1, 2x auf Prachtbriefstück mit 18 Kr., 7 Kr. und 3 Kr. durchstochen, signiert Haferkamp BPP, sehr dekorativ!	11, 10, 9 △	50,—
649	GEHRDEN 1.1., blauer K2, 2x klar auf unten nicht ganz kompletter Briefhülle mit 1 Gr. durchstochen (Scherenschnitt) nach Beyenrode, recht seltene Nachverwendung!	4 ☒	30,—
650	GÖDENS 8.9., schwarzer K2 auf Paketbegleitbrief mit 1 Gr. und 2 Gr. gezähnt, Randmängel	16, 17 ☒	20,—
651	GÖTTINGEN 3.12., schwarzer K2 auf 1 Gr. Aushilfs-GSU nach Deltsch, Spuren	☒	20,—
652	HAGEN I.WESTPHALEN (BAHNH) 9.2.70, 2x klar auf Paketbegleitbrief mit Paar der 2 Gr. gezähnt nach Frankfurt, Spuren	17(2) ☒	25,—
653	HAMBURG SPED:BUR:Nr.3 8.1.(68), blauer L3 als Entwerter auf 1 Gr. GSU nach Wien	☒	20,—
654	HAMM, hds. Aufgabe in blau auf nicht ganz komplettem Brief mit 1 Gr. gezähnt und Bahnpost-L3 EMDEN 17.1.II SOEST	16 ☒	20,—
655	HÖCHST IM O.W. 2.8., klar und fast kompletter Abschlag auf fehlerhafter 2 Kr. durchstochen, bildseitig feines Stück!	8 ☉	20,—
656	K:PR:FELD=POST RELAIS No 27 9.4., Ra3 in blau auf Feldpostbrief nach München	☒	20,—
657	KOENIGSBERG PR EISENB.POST-BUER. XI, schwarzer Segmentstempel 2x klar auf Auslandsbrief mit 2 Gr. und 1/2 Gr. gezähnt nach England, Falzspur durch die 2 Gr., sonst feiner Beleg!	20, 15 ☒	20,—
658P	LEHE 18.JUNI(70), schwarzer Ra2, 2x klar auf komplettem Paketbegleitbrief mit 2 Gr. gezähnt an die königl. Forst-Gutstation zu Bremervörde, vorderseitig L1 „Abgegeben“ und rückseitig hds. „Stubben“, ungewöhnliche Landzustellung!	17 ☒	50,—
659	LIPPSTADT PACKKAMMER 15.1.70, schwarzer Ra3 zentrische auf 5 Gr. durchstochen	6 ☉	20,—
660	MÜHLHAUSEN IN OSTPREUSSEN 12.9.73, schwarzer Ra3 auf Brief mit 3x 1/3 Gr. gezähnt, Spuren	14(3) ☒	20,—
661	NIENBERG 13.2., schwarzer K2 auf Paketbegleitbrief mit 5 Gr., 2 Gr. und 1 Gr. gezähnt nach Freundenberg	18,17,16 ☒	30,—
662	ROSENBERG I.WEST.PREUSSEN 4.3.71, Ra3 klar auf Briefstück mit 1 Gr. Dienst	D4 △	20,—
663	SCHWIRZ 23.12., schwarzer Ra2, 2x klar auf Ortsbrief mit 1/2 Gr. durchstochen, Umschlag unten mit Falzspur, sonst feiner Beleg!	3 ☒	40,—
664	TOUR-T FORBACH 1.6.68, blauer Transitstempel fast zentrisch als zusätzliche Entwertung auf loser 1/3 Gr. durchstochen (Scherenschnitt), dekorativ!	2 ☉	20,—
665	BAHNHOF WERDAU, schwarzer L2 als Entwerter auf Kabinettbriefstück mit 1 Gr. gezähnt	16 △	25,—

Elsaß-Lothringen

666	1 Cent. gestempelt	1 ☉	52,—
667	10 C. mit Spitzen nach oben, waagerechtes Paar auf Brief mit K1 STRASSBURG 4.12.70 nach Paris, Spuren	5(2) ☒	30,—
668	5 C. mit Spitzen nach oben, senkrecht Paar und weitere Marke auf Briefstück mit Hufeisenstempel-Entwertung vom 10.9.71, feinst	5(3) △	20,—
669	20 C. blau mit Spitzen nach oben, Einzelfrankatur auf komplettem Falzbrief mit Ra3 STRASSBURG IM ELSASS	6l ☒	20,—
670P	BAHNHOF 25.7.71 und Taxstempel nach Nancy, Spuren		
670P	25 C. mittelbraun mit Spitzen nach unten, bis auf kleine helle Stelle sehr schönes Stück mit zentrischem K1	7lla ☉	50,—
671P	KAYSERSBERG 6.1.71, mehrfach signiert, 250,-		
671P	25 C. dunkelbraun gestempelt Kab	7b ☉	60,—

Oldenburg

672FP	1/3 Sgr. schwarz a. grünlicholiv, farbfrisches und breitrandiges Kabinettstück, ungebraucht mit Restgummi, in ungebrauchter Erhaltung eine seltene Briefmarke, sign. A. Diena, Schlesinger und W. Engel BPP	1 *	400,—
673P	1/30 Th. in Type I, voll-/breit. waager. Paar, 1 Wert ganz winzig hell, klarer blauer Ra2 „Oldenburg“, Pracht	2l ☉	64,—
674P	1/30 Th schwarz auf blau, Type I und III im waagerechtem Paar auf Kabinettbriefstück mit 2 blauen Ra2 JEVER 4.JULI.55, oben rechts etwas knapp, sonst voll-bis breitrandig im Schnitt	2l,2III △	50,—
675P	1/30 Thaler schwarz auf blau, Type III mit stark abgenutzter Platte (linke Markenseite sehr schwach bedruckt), breitrandig auf Kabinett-Briefstück mit blauem Teil-Ra2 „SCHWEI“, signiert	2III △	50,—
676P	1/30 Th. in Type III; knapp geschnittener Wert mit h1"FRANCO" und nebengesetztem Ra 2 „OLDENBURG“ als EF auf Damenbrief in sehr guter Erhaltung; Mi. 100.- +Stempel	2III ☒	40,—

677	1/30 Thaler, Type IV, farbfrisch und breitrandig, winzigstes punktkleines helles Stellchen, L1 „FRANCO“, sign. Dietrich, Mi. Euro 110.-	2IV ⊙	Gebot
678	1/30 Thaler, Type IV, breitrandig auf Kabinettbriefstück mit Ra1 „OVELGÖNNE“, tiefst doppelt sign. Berger BPP, M. Euro 110.-	2IV △	40,—
679	1/30 Thaler schwarz auf blau, Type III, breitrandig auf Brief mit blauem L1 „FRANCO“ als Entwerter und Ra2 OLDENBURG 15.1. nach Bremen	2III ☒	30,—
680P	1/15 Thaler schwarz auf mattbräunlichrot, Type II, voll- bis breitrandig auf Kabinett-Briefstück mit blauem Ra2 ZETEL 26.12., signiert	3II △	60,—
681	1/10 Thaler schwarz auf hellgelb, breitrandig auf Kabinettbriefstück mit blauem Ra „JEVER“, bestens signiert Bühler BPP	4a △	35,—
682	1/10 Thaler hellgelb, sauber gestempeltes Kabinettstück, bestens signiert Brettl BPP, 110.-	4a ⊙	40,—
683P	1/10 Thaler schwarz auf hellgelb, breitrandiges Kabinettstück auf nicht ganz perfektem Brief aus JEVER 6.SEP.59 via Hamburg (vorderseitig Schmetterlings-Stempel) nach Lübeck, signiert Pfenninger	4a ☒	50,—
684	1/10 Thaler a. zitronengelb, breit- bis überrd. und enorm farbfrisches Exemplar mit L1 „FRANCO“, rücks. minimale Schürfung, sonst tadellos, gepr. Berger BPP, Mi. Euro 150.-	4b ⊙	30,—
685	1 Gr. blau, breitrandiges Kabinettstück mit zentrischem blauem L1 „FRANCO“	6a ⊙	15,—
686	1 Gr. blau, breitrandiges Oberrandstück mit blauem Ra2 „OLDEN(BURG)“	6a ⊙	20,—
687	1 Gr. a. blau, breitrandig und enorm farbfrisch mit blauem Ra2 „TETTENS“ auf Luxusbriefstück, tiefst gepr. Berger BPP	6a △	30,—
688	1 Gr. blau, breitrandig auf komplettem Faltbrief aus VAREL 28/12(59) nach Leeste bei Brinkum, Spuren, Marke unten rechts mit markantem Druckausfall, ansehen!	6a ☒	40,—
689	1 Gr. blau, breitrandiges Kabinettstück vom rechten Rand auf Brief aus VAREL 24.1. nach Oldenburg, rückseitig mit Spuren, signiert Richter	6a ☒	40,—
690P	2 Gr. schwarz a. mattrötlichkarmin, links leicht angeschnittenes, ansonsten dreiseitig breitrandiges Exemplar als seltene EF auf Faltbriefhülle mit blauem Ra2 „RASTEDE“ über Oldenburg nach Hannover, Mi. 3.200.-	7 ☒	400,—
691FP	3 Gr. schwarz auf gelb, breitrandiges Kabinettstück mit zentrischem blauem K2 OLDENBURG 22.5., signiert, sehr schönes Stück!	8 ⊙	250,—
692	Vier perfekt gelungene und nicht häufige Fälschungen des Meister-Fälschers „Fournier“ mit blauen Stempeln von Oldenburg, die 3 Gr. hat eine helle Stelle, ansonsten in guter Erhaltung	9,11(2),13 ⊙	50,—
693P	1/3 Gr. „moosgrün“ (*) doppelt gepr. Engel, sehr selten!	10b (*)	300,—
694P	1/2 Gr. „dunkelbraun“ (*) gepr. Berger	11b (*)	110,—
695P	1 Gr. blau, breitrandig und farbfrisch auf rückseitig nicht ganz kompletter Faltbriefhülle mit blauem Ra2 „BRAKE 12/3“ nach Oldenburg, vorderseitig etwas fleckig, sonst saubere Erhaltung	12a ☒	70,—
696P	2 Gr. zinnober, zentriert gestempelter Wert ohne Berührung der Randlinie, tadellose Erhaltung, signiert, Mi. 550.-	13 ⊙	180,—
697P	3 Gr. zitronengelb, gest. Kabinettwert	14 ⊙	225,—
698P	3 Gr. zitronengelb mit Fehldruck „8 statt 3“ ⊙, gepr. Kauer und W.L., RR, min. Eckbug, optisch schön!	14II ⊙	140,—
699P	1 Gr. karmin mit Durchstich B, Einzelfrankatur auf sauberem Prachtbrief mit schwarzem K2 OLDENBURG 12.8. nach Geestemünde, rückseitig mit blauem K2 GESTEMÜNDE FREIHAFEN	17B ☒	50,—
700P	3 Gr. ockerbraun, ungebraucht, Pracht	19A *	50,—
701P	3 Gr. ockerbraun, Luxusstück mit idealem blauen K2 „VAREL“, sign. Thier	19A ⊙	30,—
702P	3 Gr. ockerbraun, weiter Durchstich, zarter R2, falzhell	19B ⊙	115,—
703	1 Gr. GSU mit blauem Ra2 DELMENHORST 20.1. nach Varel	U10 ☒	20,—
704P	1898, Verschlussmarke der OPD OLDENBURG, 2x rückseitig auf 10 Pfg Kartenbrief aus LANGEOOG 21.7. nach Ungarn und retour, Marken durch das Öffnen geteilt, dennoch in dieser Form selten!	☒	75,—

Oldenburg Ortsstempel

705P	„ABBEHAUSEN“, blauer L1, Teilabschlag mehrfach versetzt auf breit- bis riesenrandiger 1/30 Thaler, Type III, dekoratives Stück!	2III ⊙	40,—
706	„APEN“, blauer Ra2 klar auf Luxusbriefstück 1 Gr., gepr. Brettl BPP	17A △	Gebot
707	„LOHNE“, blauer Ra2 auf Briefstück mit unten angeschnittener 1/30 Thaler und zentrisch klar auf Luxusstück 1 Gr.	2III, 17A △	20,—
708	„JEVER“, blauer Ra2 auf Kabinettstück 1/15 Thaler und auf Briefstück 1 Gr. sowie schwarzer Ra2 nachverwendet auf Kabinettbrief DR 1 Gr. großer Schild nach Oldenburg	3, 17, DR1 ⊙/△/☒	40,—
709P	„DAMME 20/11“, blauer Ra2 klar auf Brief mit breitrandiger 1/10 Thaler schwarz auf gelb nach Sommershausen, Umschlag mit Randspuren und fleckig, 250.-	4a ☒	50,—
710	„DELMENHORST 16.1.“, blauer Ra2 klar auf 1 Gr. GSU via Oldenburg nach Varel, rückseitig kleine Fehler, bildseitig schönes Stück!	☒	30,—
711	„HOOKSIEL“ 20/2.“, klarer Abschlag auf 1 Gr. großer Schild in Kabinetterhaltung	DR19 ⊙	10,—
712	„OLDENBURG 16/2“, blauer Ra2 als Nebenstempel und blauer L1 „FRANCO“ als Entwerter auf komplettem Faltbrief mit 1/30 Thaler, Type III, nach Rastede, datiert 1857	2III ☒	35,—

Oldenburg Nachverwendungen

713	„DINKLAGE“, zentrisch klar auf Prachtstück DR 1 Gr. kleiner Schild	DR 2a ⊙	20,—
-----	--	---------	------

Preußen Vorphila

714P	1643, Aachen: Handelsbrief aus der Zeit des 30-jährigen Krieges über die T&T-Niederländischen Posten nach Antwerpen/Span.Niederlande, dieses wird durch den postseitigen Vermerk „St. 8“ dokumentiert; in guter Erhaltung	☒	125,—
715P	1751, L1 „AIX LA CHAPELLE“ (Feuser Nr. 2-1); klar abgeschlagener roter Stempel auf Faltbrief von Aachen nach Belgien; einer der frühen Stempeln!	☒	95,—
716P	1751, roter L1 „AIX LA CHAPELLE“; klar abschlagen auf Faltbrief nach Belgien in sehr frischer Erhaltung; 1. Aachener und einer der frühen Poststempel überhaupt	☒	95,—
717P	96 - Eupen, 1811, L2 rot Department-Stempel, auf Brief nach Paris. Schöner Beleg der belgischen Ostkantone	☒	80,—
718	Bielstein R2: Taxis-L1 als Postwärterstempel zur Preußenzeit auf Briefhülle nach Brusberg	☒	60,—
719	Bonn, L2-1, Preuß. -Stempel in rot auf Brief-Hülle „Bergbausache“ nach Aachen. Selten!	☒	80,—
720	Ca. 1675; dekorativer Schnörkelbrief mit 8-zeiliger Ergebnissadresse in sehr frischer Erhaltung	☒	36,—
721	ELTVILL. R.1, schwarzer L1 klar auf Briefhülle nach Hannover, signiert, dazu 3 weitere Briefe mit verschiedenen Stempeln bis 1863, feine Erhaltung!	☒	80,—
722	Neuzelle, L1 schwarz Postwärterstempel (große Type) auf Brief-Hülle nach Frankfurt/Oder	☒	80,—
723	Neuwied, 1865, K2 ohne Datenteil, als Paketausgabestempel auf Paketportobrief nach Altenahr	☒	30,—
724	Norden, 1788, seltener PS-Weidlich 5b ! Interessanter Beleg, als Ostfriesland preußisch war	PS	60,—
725	OSCHERSLEBEN, kleiner L1 (Feuser 2644-3) auf komplettem Faltbrief mit Taxvermerken nach Warburg, innen datiert aus 1824, sehr saubere Erhaltung!	☒	40,—
726	Pozen, 1838, K1 ohne Ring, sog. Versuchsstempel auf komplettem Brief nach Birnbaum	☒	30,—
727	Provinz Hannover-Preußischer Postbezirk, seltener PS schwarz/gelb für das annektierte Hannover, hs „Lüchow“, selten	PS	80,—
728	St-Wendel, L1, schw. auf Diensthülle nach Birkenfeld	☒	50,—

Ortsstempel

729	„BERLIN 20.6.I MINDEN“, schwarzer L1 als Entwerter auf Faltbriefhülle mit 1 Sgr. Wappen und blauem hds. Aufgabevermerk „Oschersleben“ nach Roederhof, saubere Erhaltung!	16 ☒	25,—
730	„BERLIN POST-EXP. 8 23.5.66“, blauer Ra3, 3x auf komplettem Faltbrief mit Paar und Einzelwert der 1 Sgr. Wappen nach Neuwedel	16a(3) ☒	20,—
731P	„BERLIN.POST-EXP. 17 FRANKF. BAHNH. 24.2.63“, schwarzer Ra3 auf Prachtbriefstück mit 2 Sgr. gegitterter Grund und 1 Sgr. Wappen, recht seltener Stempel in Kombination mit dekorativer Mischfrankatur!	11a,16 △	50,—
732	„BREMEN“, 3 Briefstücke und 2 lose Marken mit Nummernstempel bzw. schwarzem Ra2, dazu GSU mit schwarzem K1, unterschiedliche Erhaltung	⊙/△/☒	40,—
733	„BURG REG.BEZ.MAGDEBURG 21.3.“, Ra3 ohne Jahreszahl 2x auf 2 Sgr. Wappen-GSU nach Merseburg	U21bA ☒	20,—

734P	„Bonn 24.2.“, hds. Aufgabe-Vermerk auf 3 Sgr. GSU nach Berlin, rückseitig ohne Bahnpoststempel, daher vermutlich keine Bahnpostaufgabe, sondern eine Notentwertung, feines Stück!	U19 ☒	50,—
735	„BÜTOW, OPD Cöslin“, Ra2 klar und geradesitzend auf GSU 3 Sgr. nach Greifenhagen	U 10A ☒	20,—
736	„COELN“, drei schöne Rechnungsbriefe DR 1 Gr. aus 1872/74 mit verschiedenen Aufgabestempeln von „COELN“ bzw. „COELN BAHNHOF“ nach Kaiserslautern, Kreuznach und Schwerin	DR 19 (3) ☒	20,—
737	„COLN EISENBAHN-BUREAU N.8 18.6.“, schwarzer Ra2 klar auf Prachtbriefstück mit Paar der 1 Sgr. Wappen, dazu Ra2 COLN BAHNHOF 7.1.67 auf Briefstück mit gleicher Frankatur	16 △	20,—
738P	„DAHL 12.7.(60)“, 2x klar auf Faltbriefhülle mit waagerechtem Paar und Einzelwert der 4 Pfg (breitrandig, Schutzunterdruck sichtbar), Faltsuren (auch durch die Paarmitte gehend), ein auf Preußen recht seltener Stempel!	9(3) ☒	100,—
739	„DARKEHMEN 4.1.“, glasklarer und zentrischer Abschlag kopfstehend auf knapp- bis breitrandigem waagerechten 3er-Streifen der 1 Sgr. gegitterter Grund	10a(3) ☉	30,—
740	„EMDEN 1.6.II HANNOVER“, blauer L3, komplett und klar als Entwerter auf Kabinettsbriefstück mit 1 Sgr. Wappen	16 △	25,—
741	„ESSEN BEI WITTLAGE 9.12.73“, nachverwendeter Ra3 klar auf Faltbrief DR 1 Gr. nach Osnabrück	DR 19 ☒	20,—
742	„BAHNHOF FALKENBERG b UEBIGAU“, hds. Aufgabe-Vermerk auf 2 Sgr. Wappen-GSU im Großformat nach Berlin, Ak.-Stempel, Umschlag rückseitig nicht ganz perfekt, datiert 1865	U27a ☒	40,—
743	„GIEBOLDEHAUSEN 21.12.“, blauer K2 klar und komplett auf Briefstück mit 1 Sgr. Wappen, etwas hinterlegt, bildseitig schönes und dekoratives Stück!	16 △	25,—
744	„GODESBERG E.P.B.“, schwarzer Ra1 auf 5 Pfg Antwort-GSK mit Bahnpost-L3 FRANKFURT 8.3.II COELN, ca. 1880	☒	40,—
745	„GÜTERSLOH 7.6.67“, OPD Minden, K2 klar auf Kuvert mit waager. Paar 1 Sgr. nach Crefeld	16(2) ☒	20,—
746	„HAIGER AUG“, fast kompletter schwarzer L2 glasklar auf 9 Kr. gelblichbraun (Einriss verklebt), ein bildseitig sehr ansprechendes Stück!	26 ☉	20,—
747	„HAMBURG“, 2 Briefstücke und 5 lose Marken mit diversen Stempeln bzw. Nr.-Stempel „578“, dazu Brief mit Nachportovermerk in unterschiedlicher Erhaltung	☉/△/☒	50,—
748	„ILFELD 8.10.“, blauer K2 klar und komplett auf weißem Briefstück mit 6 Pfg orange, Marke etwas oxidiert, sonst Pracht	15 △	25,—
749P	„KOENIGSBERG PR. EISENB. POST-BUER. XI“, schwarzer Segmentstempel, glasklar auf 3 Prachtbriefstücken mit den angegebenen Marken, wobei die 4 Pfg mit diesem Stempel nicht häufig vorkommt!	14,16/18 △	100,—
750P	„LANGERWEHE“ - Vorphila-K2, OPD Aachen, ideal zentrisch auf Luxusstück 1 Sgr.	16 ☉	60,—
751	„MAGDEBURG BAHNH.“ - nachverwendeter K2, je idealer, besser kaum möglicher Abschlag auf Luxusbriefstück DR 1 Gr. kleiner Schild und Brief DR 1 Gr. großer Schild nach Penig, ferner anbei Rechnungsbrief DR 1 Gr. mit klarem Ra3 „MAGDEBURG STADTPOST-EXP.1 30.6.74“ nach Ratzeburg	DR 4, 19(△	40,—
752	„MICHELSTADT 1.9.(67)“, K1 2x auf 3 Kr. GSU nach Frankfurt, Umschlag mit Spuren	U36 ☒	20,—
753	„MINDEN 28.11.IV BERLIN“, blauer L3 als Entwerter auf 1 Sgr. GSU mit 1 Sgr. Wappen Zusatzfrankatur nach Leipzig, Umschlag links mit stärkeren Spuren	16,U26A ☒	25,—
754	„MÜHLHAUSEN IN TÜRINGEN“, schwarzer Ra2 als Stationsstempel auf 10 Pfg GSK mit Bahnpost L3 GOTHA...aus 1882	☒	30,—
755	„NEUENHAUS 4.10.“, blauer K2 auf 1 Sgr. GSU Wappen nach Iburg, Faltsuren	U26A ☒	30,—
756	„NEUWID“, Blauer Telegrammumschlag mit blauem R1 tadellose Erhaltung	☒	60,—
757P	„OBERWEISENBACH 7.12.18“, klarer K2 fast komplett auf 2 Kr. Adler (kleine Einschränkungen), etwas höher gepr. Breiti BPP	23 ☉	40,—
758	„OSCHERSLEBEN“, hds. Aufgabevermerk in blau auf 1 Sgr. GSU nach Magdeburg, rückseitig mit L3 Minden-Berlin	U11 ☒	20,—
759	„OSNABRÜCK 6.12.“, schwarzer K2 klar und komplett auf Kabinettsbriefstück mit 1 Sgr. Wappen	16 △	25,—
760P	„POLN:WARTENBURG 30.10.“, zentrischer Abschlag des alten K2 auf kleinformatigem Brief mit 3 Sgr. gegitterter Grund gelb (breitrandig) nach Dresden, kleine Randspuren, sonst feiner Prachtbrief, gepr. Flemming BPP, dekorativ!	7b ☒	50,—
761	„POTSDAM“ K1 klar auf drei bar bezahlten Damenkuverts nach Goslar	☒	20,—
762	„RATIBOR“, Ra1 in schwarz als Aufgabestempel auf 2 Sgr. GSU nach Breslau, Umschlag leider stockfleckig, ansehen!	U9A ☒	20,—
763P	„RETHEM 10.12.“, blauer K1 glasklar und zentrisch auf Kabinettsbriefstück mit 3 Sgr. Wappen, sehr schönes Stück!	18 △	40,—
764P	„SALZMÜNDE 18/6 (1866)“, OPD Merseburg, Ra2 klar und zentrisch auf 1 Sgr. als EF auf nach Salzmünde adressierten Brief. Vermutlich handelt es sich um eine nachträgliche Entwertung, da der Brief am 17.06.1866 in Halle geschrieben wurde, rücks. Ausgabestempel vom 18.06.1866	16 ☒	40,—
765	„SUDERODE 6.10.76“, K2 klar auf kleinformatigem Damenbrief mit gezeichnetem Rahmen nach Halberstadt	☒	20,—
766	„TREUBRIETZEN 9.7.“, schwarzer K1 auf 1 Sgr. GSU mit wertstufengleicher Zusatzfrankatur (Bugspur) als Paketbegleitbrief nach Berlin, roter Ak.-Stempel, Spuren, aber dekorativ!	16a,U20A ☒	30,—
767	„WALDBOEL“, Ra2 auf 2 verschiedenen GSU, Spuren	U22A,U17A ☒	20,—
768P	(STOCK)HOLM 3..61, Teilabschlag des schwedischen Anlandungsstempel auf breitrandiger 2 Sgr. gegitterter Grund, frühe Verwendung, der Stempel kommt fast nur auf der Wappen-Ausgabe vor!	11a ☉	100,—

Preußen Nummernstempel

769	4 klare Abstempelungen aus Ostpreußen: 903, 931, 1500 und 1768 auf Marken der 1. Ausgabe, diese mit kleinen Fehlern	☉	20,—
770P	9 - Aken, sauber und fast zentrisch auf komplettem Faltbrief mit breitrandiger 1 Sgr. rosa und etwas schwachem Ra2 AKEN (26.4.57) nach Edderitz, Faltspur, sonst feine Gesamterhaltung, signiert A. Friedel	2a ☒	80,—
771	33 - Angerburg, glasklarer und zentrischer Abschlag auf 3 Sgr. (unten kleiner Einriß)	4 ☉	20,—
772	103 - Berlin, 2x glasklar auf Prachtbriefstück mit 2 Sgr. schwarz auf blau und 1 Sgr. glatter Grund rosa (jeweils knapp- bis breitrandig) und RA2 „BERLIN-STADTPOST-EXP: I 18.8.“, dekorative Mischfrankatur!	3a,6a △	30,—



773



776

773P	184 - Breslau Bahnpost, klar auf Faltbriefhülle mit 3 Sgr. gelb und K2 RATIBOR 20.11. (54) nach Berlin	4 ☒	100,—
774P	„325“ - DIRSCHAU, OPD Danzig, ideal auf Luxusstück 1 Sgr., gepr. Flemming BPP	2a ☉	40,—
775P	1 Sgr. schwarz auf dunkelrosa, knapp- bis vollrandiger waagerechter 3er-Streifen auf komplettem Faltbrief mit klaren Nr.-Stempeln „359“ und Ra2 DÜSSELDORF 18.6.(57) nach Leipzig, schöne Gesamtwirkung!	2b(3) ☒	180,—
776P	483 - Gescher, glasklar und zentrisch auf komplettem Faltbrief mit 2 Sgr. blau (links angeschnitten) und L2 GESCHER 26.8.(53) nach Soest, Faltsuren, insgesamt sehr dekorativ und nicht häufig!	3 ☒	180,—
777	557 - Gumbinen, klarer und zentrischer Abschlag auf knapp- bis vollrandiger 2 Sgr.	3 ☉	20,—
778	„572“ - HALLE, ideal klar und zentrisch auf vollrd. 1 Sgr. als EF auf Briefvorderseite nebst K2 „HALLE“ nach Zeitz, dazu Kabinettsbrief 1 Sgr. mit blauem Ra2 „HALLE“ nach Benkendorf	2, 16 △	20,—
779	682 - Insterburg, klarer Abschlag auf sehr breitrandiger 2 Sgr. blau	3 ☉	20,—
780P	823 - Leinefelde, etwas undeutlich aber zentrisch auf Faltbriefhülle mit farbfrischer und breitrandiger 3 Sgr. gelb sowie Ra2 vom 25.2. nach Berlin	4a ☒	70,—

781	1001 - Neisse, glasklar und zentrisch auf Brief mit breitrandiger 1 Sgr. glatter Grund (leider sehr farbschwach) auf komplettem Faltbrief mit Ra2 vom 1.1.(58) nach Pischkowitz, signiert Klickow	6a ☒	40,—
782	1235 - Rhein, glasklarer und zentrischer Abschlag auf 1/2 Sgr (rechts unten angeschnitten, sonst sehr breitrandig)	1 ☉	30,—
783P	1256 - Ronsdorf, sauber auf Faltbriefhülle mit breitrandiger 1 Sgr. schwarz auf dunkelrosa und Ra2 RONSDORF 3.6. nach Gräfrath	2b ☒	100,—
784P	1262 - Rossla, glasklar auf rückseitig nicht komplettem Brief mit breitrandiger 1 Sgr. dunkelrosa und altem L2 ROSSLA 5/10 nach Duderstadt, bildseitig sehr schönes Stück!	2b ☒	150,—
785	1439 - Stettin, jeweils glasklar auf 2 kompletten Faltbriefen mit EF der 2 Sgr. und 2 verschiedenen Aufgabestempeln, 1x Ra2 vom 10.10.(56) und 1x K2 STETTIN NACH 8 U.ABS., Faltsuren, sonst feine Erhaltung	3,3 ☒	40,—

Preußen Nachverwendungen

786P	„BONN E.P.B.“ - seltener Ra1 als Stationsstempel auf GSU 1 Gr. mit Bahnpost-L3 „FRANKFURT A.M. - COELN“ nach Berlin, Kabinett	DR U 5A ☒	50,—
787	„GELDERN 28.10.72“, OPD Düsseldorf, K2 mit Sternen klar auf Postkarte DR 1/2 Gr. nach Frankfurt a.M.	DR 14 ☒	30,—
788	Kollektion von 23 Marken DR 1 Gr. großer Schild mit meist versch. nachverwendeten Stempeln, dabei bessere wie „LEISEWITZ“, „RATIBORHAMMER“, „USCZ“, „VAETHEN“, „WIEHE“, ferner NDP-K1 „MERZWIESE“ und Reichs-post-K1 „KOWAHLEN“, ein interessantes Los!	DR 19 (23) ☉/△	60,—

Preußen Besonderheiten

789	Franco Stadtbfr., Ra1 in schwarz und in blau auf zwei 1 Sgr. Wappen GSU mit Ra3 BERLIN POST-ECP. 7 bzw. 8, Spuren	☒	50,—
-----	---	---	------

Preussen Markenausgaben

790	De Bonn, 1774 L1 schw. auf interess. Adelsbrief nach Münster. Inhalt betr. eine prominente Schlittenfahrt, mit Liste lokaler und auswärtiger Honorationen. Schönes Heimatdokument	☒	80,—
791P	1855, GA-Umschlag 1 Sgr. mit Zusatzfrankatur 1850 - 1 Sgr. Schw./rosa, 2 St, als Brief von Mühlhausen R.B. Erfurt (R3) nach Friedrichsdorf; Marken mit Nr.-Stempel „973“ (eine Marke gering berührt)	U11ANr1(2) ☒	70,—
792	1/2 Sgr. orange, minimal oxidiert, voll- bis breitrandiges ungebrauchtes Prachtstück, signiert Kosak, 100,-	1 *	30,—
793P	1/2 Sgr. orange, knapp- bis breitrandig, Einzel frankatur auf Brief mit Nummernstempel „103“ und Ra3 BERLIN STADTPOST-EXPIII 19.6.(56) nach Breslau, Marke mit leichter Bugspur, sonst feine Faltbriefhülle, siehe auch Foto, 500-	1 ☒	120,—
794P	1/2 Sgr. bis 4 Pfg, 5 Neudrucke von 1864, Nr. 1 und 3 ungebraucht, die anderen 3 Werte ohne Gummi, zum Teil nicht perfekt im Schnitt bzw. oxidiert, 3 Werte signiert	1/5NDI *(/)	100,—
795P	1850, 1/2 Sgr. orange, breitrandiger, farbfrischer Zusammendruck mit horizontaler Feder-Strich-Entwertung, sog. „fiskalische“ Entwertung. Kabinett!	1Zdk	120,—
796	2 Sgr. blau, vollrandig auf komplettem Prachtbrief mit Nummernstempel „103“ und Ra3 BERLIN STADTPOST-EXP: XII 1.5.(58) nach Buckau	3 ☒	30,—
797	2 Sgr und 1 Sgr. (breitrandig) auf komplettem Prachtbrief mit Nummernstempel „103“ und Ra3 BERLIN STADTPOST-EXP:III 2.8.(52) nach Blankenburg, 2 Sgr. mit Klebebugspur, sonst feine Erhaltung!	3,2a ☒	25,—
798	2 Sgr. schwarz auf blau und 1 Sgr. glatter Grund rosa auf Prachtbriefstück mit Nummernstempel „103“, 2 Sgr. links etwas eng geschnitten, sonst sehr breitrandig, schönes Stück!	3,6a △	30,—
799P	2 Sgr. schwarz auf blau, links minimal angeschnitten, sonst voll- bis breitrandiges waagerechtes Paar auf 3 Sgr. GSU als Auslandsbrief mit Nummernstempel „1572“ und Ra2 WLDENBURG 15.4.(55) nach Irland, Ankunft- und Transitstempel vorderseitig, Randsuren und etwas unfrisch wirkend, insgesamt in guter Gesamterhaltung und eine interessante Darstellung des 7 Sgr. -Portos!	3(2),U10A ☒	150,—
800	3 Sgr. auf Brief ab Groß-Gottern mit klarem zentr. NS"545" u. rs. Ank. - u. Stadtpoststempel von Dresden und 1 Sgr. auf Brief ab Elberfeld mit klarem Zweizeiler	4,10a ☒	25,—
801	3 Sgr. gelb, breitrandig auf Faltbriefhülle mit glasklarem und zentrischem Nummernstempel „386“ und Ra2 ERFURT BAHNHOF 6.11.(51) nach Rennertehausen, rückseitig u.a. roter K1 BIEDENKOPF!	4a ☒	25,—
802P	3 Sgr. schwarz auf gelb, breitrandig auf EXPRESS-Brief mit rückseitiger Zusatzfrankatur 2 Sgr. und 1/2 Sgr. (angeschnitten bzw. oxidiert) mit Nummernstempel „223“ und Ra2 CALBE A.D.S. 19.8. nach Magdeburg, Teil der Verschlussklappe aufklappbar, dadurch ist die ganze Frankatur sichtbar. Trotz der Einschränkungen eine dekorative Mischfrankatur und voll frankierte Belege per Eilboten sind nicht häufig!	4a,3,1 ☒	200,—
803	3 Sgr. maisgelb; sauber gest. Stück, sehr frisch wirkend, doppelt gepr. Flemming BPP	4b ☉	16,—
804P	3 Sgr. maisgelb, voll- bis breitrandiges waagerechtes Paar mit Nummernstempel „103“, bestens signiert Brettl BPP, 150,-	4b(2) ☉	50,—
805	4 Pf. grün gestempelt Kab., gepr. Friebe!	5a ☉	38,—
806P	4 Pfg grün, links unten leicht angeschnitten, sonst sehr breitrandig auf Kabinett-Briefstück mit glasklarem K2 AULÖWÖHNEN 26.11., sehr dekoratives Stück!	5a △	30,—
807P	4 Pfg grün, voll- bis sehr breitrandig auf komplettem Markt- und Börsenbericht mit größtem Teil der Schleife und klarem K2 BRESLAU 3.5.(58), etwas fleckig, gepr. Flemming BPP, 280,-	5a ☒	80,—
808	1 Sgr. glatter Grund rosa, breitrandig, Einzel frankatur auf komplettem Faltbrief mit glasklarem Nummernstempel „906“ und K2 MAGEDBURG 6.11.(57) nach Zerbst, kleine Tesafilmstelle, sonst feiner Beleg!	6a ☒	40,—
809	1 Sgr. glatter Grund rosa, breitrandiges Kabinett-Paar mit Nummernstempel „103“	6a(2) ☉	35,—
810P	1 Sgr. glatter Grund rosa, allseits sehr breitrandig waagerechter 3er-Streifen mit klarem Nummernstempel-Abschlägen „1439“, unter der rechten Marke kleiner Einriss (minimal ins Markenbild), sonst sehr schönes Top-Stück, signiert HK und Kruschel	6a(3) ☉	80,—
811P	1 Sgr. glatter Grund rosakarmin, vollrandig auf Prachtbriefhülle mit Ra2 GUBEN BAHNH. 9.10.(59) nach Sorau, doppelt signiert Kastaun, 150,-	6b ☒	50,—
812P	1 Sgr. glatter Grund rosa, knapp- bis breitrandiges waagerechtes Paar als Zusatzfrankatur auf 1 Sgr. GSU i, Großformat mit Nummernstempel „794“ und Ra2 LANDSBERG A/W. 16.6. nach Bromberg, etwas fleckig, sonst feiner und dekorativer Beleg!	6a(2),U1B ☒	120,—
813P	2 Sgr. blau gestempelt Lux., gepr. Richter	7a ☉	58,—
814P	2 Sgr. glatter Grund blau, rechts minimal angeschnitten, sonst breitrandig, Einzel frankatur auf Prachtbriefhülle mit K2 GÖRLITZ 15.12.(69) nach Cassel, Marke mit sichtbarem Unterdruck, dafür vorderseitig mit diversen Taxen, siehe auch Foto!	7a ☒	60,—
815P	2 Sgr. glatter Grund blau, voll- bis breitrandig auf Faltbriefhülle mit Nummern-Stempel „258“ und K2 COELN 10.10.(57) nach Nassau, Faltspur, sonst feine Erhaltung!	7a ☒	100,—
816P	2 Sgr. hellblau gestempelt Kab., gepr. Richter	7b ☉	52,—
817	2 Sgr. hellblau; sauber gestempelter vollrandiger Wert in Kabinetterhaltung	7b ☉	52,—
818P	3 Sgr. glatter Grund gelborange, breitrandig, Einzel frankatur auf komplettem Faltbrief mit Ra2 ELBEERFELD 20.4.(59), Spuren, gepr. Flemming BPP, 150,-	8a ☒	50,—
819P	3 Sgr. glatter Grund gelborange und 1 Sgr. Wappen auf Briefstück mit Ra2 CÖLN-BAHNHOF 25.2., Briefstück etwas klein gerissen, Marken aber ohne stärkere Einschränkungen, signiert HK, dekorative Mischfrankatur!	8a,16 △	40,—
820P	3 Sgr. gelb; sauber gest. Kabinettstück	8b ☉	50,—
821P	3 Sgr. gelb auf Briefstück Kab., gepr. Richter	8b △	50,—
822P	3 Sgr. dunkelorange gestempelt Kab	8c ☉	62,—
823P	3 Sgr. glatter Grund dunkelorange, breitrandig und farbfrisch auf Faltbriefhülle mit klarem Ra2 AACHEN BAHNHOF 26.6.(62) nach Pforzheim, Teil der Adresse mit Reparaturstelle, sonst saubere Erhaltung und gepr. Flemming BPP, 500,-	8c ☒	100,—
824P	3 Sgr. glatter Grund orangegelb, 2 Stück knapp bis vollrandig geschnitten als Zusatzfrankatur auf 1 Sgr. GSU im Großformat als Auslandsbrief mit Nummernstempel „104“ und Ra3 BERLIN POSTDAMER BAHNH. 7.12.(58) nach SchottlandUmschlag mit Randsuren und etwas fleckig, Stempel dafür fast alle vorderseitig und sehr klar, insgesamt ein sehr dekorativer Beleg und eine recht ungewöhnliche Kombination und seltene Destination!	8a(2),U8B ☒	380,—
825P	3 Sgr. glatter Grund gelborange, breitrandig in MiF mit 6 Pfg und 1 Sgr. Wappen auf Express-Brief mit Bahnpost-Ra3 BRESLAU STETTIN 1.6.(63) und hds. Aufgabe in blau „Lissa“ nach Breslau, Faltsuren, sehr ungewöhnliche Kombination und Mischfrankatur und hier in dekorativer Gesamterhaltung!	8a,15a,16 ☒	350,—

826	4 Pfg gegitterter Grund grün, breitrandiges ungebrauchtes Stück mit senkrechter Bugspur (bildseitig nicht sichtbar), et- was höher signiert Brettl BPP, 90,-	9a *	20,—
827P	1 Sgr. gegitterter Grund aus 2 Hälften zusammen gesetzt auf kleinformatiger Faltbriefhülle mit übergehendem Ra2 GUMBINNEN 7.8., nicht häufiger Postbetrag in ansprechender Erhaltung!	10 ☒	50,—
828	1858- 1 Sgr. rosa, waagerechter Dreierstreifen, breitrandig, auf Brief mit Ra 2 „Bonn“ nach Pest!	10Zdk ☒	70,—
829	FRIEDLAND.PR. 16.11, schwarzer Ra vom 16.11 bzw. 17.11. (als Entwerter auf Faltbriefhülle mit 1 Sgr.	10a ☒	20,—
830	1 Sgr. rosa gegitterter Grund, waagerechter 3er-Streifen auf komplettem Pracht-Faltbrief mit Ra2 WESEL 12.2.(60) nach Frankfurt	10a(3) ☒	35,—
831P	2 Ngr. lebhaftkobalt, üblich geschnittenen, farbfrisches Exemplar als ZuF auf GSU 3 Ngr. mit zentrisch klaren K2 „LEIPZIG 31.III.63“ nebst rotem Zeckenkranz-Ra1 „Recomandiert“ als Einschreiben nach Frankfurt/Main, ein schöner Beleg in sehr frischer Erhaltung, gepr. Rismondo BPP	10a, U10A ☒	100,—
832	1858, 1 Sgr. karmin, 2 Stück als Paar geklebt, mit mittigem K2 „Coeln“ auf Brief nach Boppard (linke Marke kurz berührt)	10b(2) ☒	30,—
833P	Kopfausgabe 2 Sgr. blau in Mischfrankatur mit Wappenausgabe 1 Sgr. rosa auf Faltbrief, vollst. Inhalt, mit je zentrisch klaren K2 „HALLE A/S. 21.3.(1862)“ nach Saarau, kleine Spuren	11a, 16 ☒	50,—
834	1 Sgr. rosa gegitterter Grund auf 3 Sgr. GSU als Wertbrief mit Ra2 CAROLATH 19.9. nach Berlin, Spuren	11a,U13A ☒	30,—
835	2 Sgr. gegitterter Grund blau, breitrandiges Kabinettstück mit klarem K2 HALLE 8.7. und Plattenfehler „Offener Querbal- ken von E in Freimarke“, bestens signiert Flemming BPP	11aPLF ☉	30,—
836P	2 Sgr. gegitterter Grund dunkelblau (Schutzunterdruck sichtbar) auf 1 Sgr. GSU im Großformat mit Ra2 MARIENWÄRDER 5.1. nach Potsdam, Umschlag mit stärkere Faltspur oben, gepr. Flemming BPP	11b,U17B ☒	50,—
837	3 Sgr. gegitterter Grund gelborange, voll- bis sehr breitrandig auf Faltbriefhülle mit klarem Ra2 STETTIN 30.6.(60) nach Wien, leichte Bugspur durch Marke	12a ☒	20,—
838P	3 Sgr. orange: knapp gerandeter Wert mit klarem Ra2 „BORGHORST 18.7“ auf Faltbriefhülle nach Reichenbach; bis auf 2 senkrechte Faltschübe tadellos; Mi. 70.- +Stempel	12a ☒	30,—
839	3 Sgr. gegitterter Grund gelborange (breitrandig) mit 1 Sgr. Wappen auf Kabinettbriefstück mit Ra2 LANGENSALZA 3.9., dekorative Mischfrankatur!	12a,16 △	30,—
840P	3 Sgr. gelborange auf dünnem Papier; sauber gestempelter vollrandiger Wert in Kabinetterhaltung	12ax ☉	72,—
841P	1/2 Sgr. rotorange, klar gest. Kabinettwert	13a ☉	80,—
842P	1/2 Sgr. orange, voll- bis breitrandiges waagerechtes Paar mit glasklarem und zentrischen alten Vorphilä L2 PRIEBUS 16.5. als Entwerter, leichte herstellungsbedingte Papierfalte bildseitig nicht sichtbar, sehr dekoratives Stück!	13a(2) ☉	140,—
843P	1/2 Sgr. rotorange als vorfrankiertes Bestellgeld auf Brief mit 1 Sgr. gegitterter Grund aus ORANIENBURG 22.8. nach Berlin, etwas unfrisch und Faltschüben, Fotobefund Flemming BPP, recht seltene Verwendung, siehe auchFoto, 700,-	13a,10a ☒	120,—
844	4 Pfg. grün als portorichtige EF auf sogenanntem „Henze-Streifband“ in tadelloser Erhaltung	14 ☒	50,—
845	4 Pfg bis 3 Pfg., ungebrauchter Satz mit 6 Werten, zum Teil kleine Einschränkungen, 83,-	14/18 *	20,—
846	4 Pfg gelblichgrün, Einzelfrankatur auf komplettem „Henze-Streifband“ mit Ra3 CARLSRUH RGE.BEZ.OPPELN 7.9.67, Fotobefund Flemming BPP, sehr dekorative Gesamterhaltung!	14a ☒	30,—
847P	4 Pfg gelblichgrün, waagerechtes Paar und Einzelwert als 3er-Streifen geklebt auf kleinformatigem kompletten Faltbrief mit Ra2 JESSNITZ IM/Anh. 6.11.(62) nach Zeitz, 1 Wert Randklebung und leichte Eckknitter, sonst feiner Beleg!	14a(3) ☒	60,—
848P	1861, 1/2 sgr. orange, 2 St. als 1 Sgr-Ortsporto auf Ortsbrief von Magdeburg	15(2) ☒	80,—
849P	6 Pfg orange im waagerechten Paar auf komplettem Faltbrief mit K2 ESCHWEILER 3.10.66 (Jahreszahl verdreht!) nach Cöln, Faltschüben, gepr. Flemming BPP	15a(2) ☒	40,—
850	6 Pfg orange in MiF mit 2 Sgr. Wappen (Bug) auf Paketbegleit-Briefhülle mit schwarzem Ra2 THORN 6.8. nach Strelz- no, Spuren	15a,17a ☒	30,—
851P	6 Pfg lebhaftrotorange um senkr. Paar auf Kabinettbriefstück mit zwei klaren Hufeisenstempeln BERLIN 21.1.66 in blau- er Farbe und zus. etwas Blaustift, gepr. W. Engel BPP	15b (2) △	60,—
852P	1 Sgr. Wappen, 2 Stück als Paar geklebt auf farblosem geprägtem Zierbrief mit Ra3 EISENB.POST-BUREAU 7 MAGDEBURG 14.3. nach Erfurt, Umschlag links fleckig, sonst feiner Beleg in ursprünglicher Erhaltung!	16(2) ☒	200,—
853	1861, 1 Sgr. rosa + 2 preuß. blau, auf Brief von Hamburg (K2) nach Schlesien, 2 Sgr. kopfstehend geklebt !	16,17b ☒	60,—
854	2 Sgr. blau mit Plattenfehler „Oval der rechten 2 links in der Mitte gebrochen“, sauber gestempeltes Prachtstück, gepr. Flemming BPP	17II ☉	Gebot
855	2 Sgr. Wappen im waagerechten Paar auf nicht ganz komplettem Post-Insinuations-Dokument mit Ra2 PUTZIG 3.8.(63) nach Neustadt, dekorativ!	17a(2) ☒	20,—
856	2 Sgr. Wappen als wertstufengleicher Zusatzfrankatur auf 2 Sgr. GSU als Paketbegleitbrief aus CHARLOTTENOF 29.5. nach Rummelsburg, stärkere Spuren	17a,U21a ☒	20,—
857P	2 Sgr. preußischblau in MiF mit 1 Sgr. Wappen auf komplettem Faltbrief aus BERLIN STADTPOST-EXP. III 28.5.(62) nach Rostock, gute Erhaltung, 180,-	17b,16 ☒	60,—
858P	3 Sgr. ockerbraun, Kabinettstück mit Plattenfehler „weißer Riß abgehend von Krone am Adlerkopf“ (ähnlich MiNr.14I), re. oben interessant versetzter Durchstich, zentrischer Ra2 „HOHENMOCKER“ aus der OPD Stettin	18a PF ☉	40,—
859	3 Sgr. und 2 Sgr. Wappen auf Einschreiben-Faltbriefhülle mit blauem K2 HARBURG 18.4.(67) nach Berlin, dekorative Gesamterhaltung!	18a,17a ☒	25,—
860P	3 Sgr. graubraun, Einzelfrankatur auf komplettem Pracht-Faltbrief mit K2 REMSCHEID 21.1.65 nach Gr. Ottersleben, feiner Brief, 130,-	18b ☒	50,—
861P	3 Sgr. graubraun und 6 Pfg als Zusatzfrankatur auf 1 Sgr. GSU (verblaßte Farbe) als portogerechtem Auslandsbrief mit schwarzem RA3 BERLIN POST-EXP.10 2.5.65 nach Frankreich, GSU mit verklebtem Einriß, laut Fotobefund Flemming BPP Marken einwandfrei und eine nicht häufige Kombination mit der 18b!	18b,u.a. ☒	50,—
862	3 Sgr. und 2 Sgr. Wappen auf Auslandsbriefhülle mit K2 KOENIGSBERG PR. 30.4.63 nach Amsterdam, Faltschübe	18,17 ☒	40,—
863P	3 Pfg graubraun, waagerechter 4er-Streifen mit K2 SCHWELDNITZ 5.1.66 als Entwerter, Durchstich für diese schwierige Marke gut, siehe auch Foto, signiert, selten auch in dieser farbfrischen Erhaltung!	19a(4) ☉	180,—
864P	3 Pfg graubraun mit gutem Durchstich mit 1 Sgr. Wappen auf 1 Sgr. GSU als Paketbegleitbrief mit R3 ZÜLLICHAU REG BEZ FRANKFURT O. 22.12.67 nach Sorau, etwas fleckig, interessante Frankatur!	19a,u.a. ☒	70,—
865P	3 Pf. Wappen in guter Farbe, Kabinettstück mit nachverwendetem T&T „CAUBURG“, doppelt gepr. Pfenninger.	19b ☉	155,—
866P	10 Sgr. Innendienst auf Briefstück Pra.	20 △	80,—
867P	10 Sgr. Innendienst: gestempelter Wert auf kleinem Briefstück in Kabinetterhaltung	20a △	80,—
868FP	30 Sgr. Innendienstmarke, waagerechtes Paar auf Kabinettbriefstück mit K2 ANNABERG 30.11.68, beide Werte mit all- seitig gutem Durchstich, oben mit Teil des Oberrandes, bestens u.a. signiert Pfenninger, sehr schönes Paar dieser schwierigen Marke!	21(2) △	250,—
869	2 Kr. orange mit zentrischem K1 LIEBENSTEIN 28.8.67, Marke unten mit kleiner Kerbe, sonst sehr schönes Stück!	23 ☉	40,—
870P	2 Kr. orange, Kabinettstück mit praktisch komplettem K1 REICHELSSHEIM 22.12., Fotobefund Flemming BPP: „...aus- nahmsweise voller Handleistendurchstich, gute Entwertung...“, sehr schönes Stück für höchste Ansprüche!	23 ☉	100,—
871P	2 Kr. orange; klar mit T&T K2 „OBERWEISSBACH 27.9.“ gestempelter Wert in Luxuserhaltung; sign. Hartmann; Mi. 110,—+	23 ☉	50,—
872	3 Kr. im waagerechten Paar (rechte Marke Bug und etwas fleckig) auf Faltbriefhülle aus FRANKFURT A.M. 7.10.(67) nach Cassel, 200,-	24(2) ☒	40,—
873P	6 Kr. ultramarin mit gutem Durchstich als wertstufengleiche Zusatzfrankatur auf 6 Kr. GSU mattultramarin als Auslands- brief mit K1 FRANKFURT A.M. 9.12.(67) nach Italien, Öffnungsmängel verklebt und Teil der Adresse getilgt, Fotobefund Flemming BPP, in dieser Form nicht häufig!	25a,U37a ☒	50,—
874	9 Kr. gelblichbraun, Kabinettstück mit K1 WIESBADEN 29.8., bestens signiert Pfenninger	26a ☉	20,—
875P	1965, Militaria-Brief mit blauem Ra3 BERLIN POST-EXP.7 17.11. an einen Leutnant Wrangel in ein Ort bei Insterburg, hds. Absender (e.U.) Feldmarschall Wrangel (bis Mai 1864 Oberbefehlshaber der preuß. Armee, ein bedeutender Gene- ral seiner Zeit!), Umschlag unten mit Spuren, selten!	☒	60,—
876FP	1 Sgr. GSU mit 3 Sgr. Zusatzfrankatur als Wertbrief mit klarem Nummernstempel „48“ und Ra2 AROLSEN 14.12. in ein- en Ort bei Coblenz, dekorative Gesamterhaltung!	4a, U8A ☒	250,—

Preußen Ganzsachen

877	2 Sgr. im Großformat, bedarfsgebraucht mit Ra3 LISSA R.B. POSEN 11.4. nach Breslau	U9B ☒	20,—
878	2 Silbergr. GA-Umschlag mit erst- und farbgleicher Zusatzfrankatur 11 a auf 5- fach gesiegeltem Wertbriefumschlag, die Siegel schlagen etwas durch, trotzdem extrem seltene Kombination, leichte Randmängel	U12B,11a ☒	150,—

879	3 Sgr. GSU mit altem K2 GNADENFREY 6.3. nach Berlin, etwas fleckig	U13A ☒	25,—
880	2 Sgr. Wappen-GSU mit wertstufengleicher Zusatzfrankatur als Einschreiben-Brief aus GROSS LESSEN 3.2. nach Berlin, etwas fleckig, sonst feiner Beleg!	U27aA, 17 ☒	30,—
881P	3 Sgr. GSU mit Zusatzfrankatur 2x 1 Sgr. als Auslandsbrief aus SCHKEUDITZ 6.7.(67) nach England mit rotem Ra1 „P.D.“, Randspuren	U2bA, 16(2) ☒	40,—
882	1 Gr. Ganzsache ab Bonn 14.4.67 nach Paris, blauer Grenzübergangsstempel u. schwarzer Ra2 „Affranchissement insuffisant“	U26A ☒	60,—
883P	6 Pfg GSU, gebraucht mit K1 HANAU24.8. nach Offenbach, Umschlag hat Spuren, aber ist als Bedarfsstück auch nicht so häufig!	U30 ☒	75,—
884	1 Kr. GSU als Ortbrief mit Ra3 FRANKFURT A.M. POSTEXPED. No.5 17.8.67, Umschlag mit Faltspur und 3 kleine Nadelöcher, sonst feiner Beleg!	U34 ☒	40,—
885	4 Pfg GSU der Victoria-National-Invaliden-Stiftung, ungebraucht, etwas knittrig, 325,-	DUB1 ☒	70,—

Preußen Ganzsachen-Ausschnitte

886P	3 Sgr. orangegelb als rundgeschnittener Ausschnitt auf Brief von Pr. Oldendorf nach Klein Trebbow/b.Schwerin in Bedarfserhaltung; gepr. Bühler	GAA3 ☒	130,—
887	4 Sgr. OKTOGON-Ganzsachenausschnitt achteckig geschnitten, auf Paketbegleitbrief mit 2 Sgr. glatter Grund von WOHLAU 2.11. nach Brandenburg, leider mit stärkerem Bug durch beide Werte und Teil der Adresse ausgeschnitten, günstiger Lückefüller, Katalogwert für Brief ca. 1500,-	GAA4,7a ☒	150,—
888P	7 Sgr. OKTOGON-Ganzsachenausschnitt, achteckig geschnitten (links sehr knapp) auf Prachtbriefstück mit klarem Nummernstempel-Entwertung „1722“, 600,-	GAA7 △	150,—
889P	1 Sgr. Ganzsachenausschnitt rund geschnitten auf innen nicht ganz komplettem Faltbrief mit sauberem K2 BRESLAU 4.8.(6) nach Landshut, signiert Bartels, im Rand Faltspure, sonst feiner Beleg in frischer Erhaltung!	GAA8 ☒	80,—
890P	2 Sgr. Ganzsachenausschnitt achteckig geschnitten auf komplettem Wertbrief mit klarem Ra2 WERL 6.10.(61) nach Lünen, signiert Bartels, bis auf eine Faltspur in guter Erhaltung!	GAA9 ☒	100,—
891P	2 Sgr. Ganzsachenausschnitt rund geschnitten auf komplettem Faltbrief mit Ra3 PLESS OBER SCHLESSEN 25.4.65 nach Malapane, signiert Hk, Müller Mark und Richter, dekoratives Stück!	GAA9 ☒	100,—
892P	2 Sgr. Ganzsachenausschnitt oval geschnitten als Zusatzfrankatur auf 3 Sgr. GSU mit Ra2 NEISSE 23.10. und mit Nachsendung nach Prag, rückseitig diverse Stempel, Spuren, signiert Pfenninger	GAA9,U13A ☒	100,—
893P	3 Sgr. Ganzsachenausschnitt oval geschnitten (etwas verfärbt), auf Prachtbriefstück mit komplettem Ra2 „WIDMINNEN 13.2.“	GAA10 △	40,—
894P	3 Sgr. Ganzsachenausschnitt rund geschnitten auf Einschreiben-Brief mit K2 FRANKFURT A.D.O. 30.11. nach Guben, vorderseitig mit blauem (privatem) und rotem Recomandiert-Stempeln, etwas stärkerer waagerechter Briefbug, sonst in dekorativer Gesamterhaltung, signiert HK	GAA10 ☒	150,—
895P	3 Sgr. Ganzsachenausschnitt viereckig geschnitten auf komplettem Faltbrief mit zentrischem K2 LUTZEN 23.7.64 nach Berlin, stärkere Faltspure (leider auch durch den Ausschnitt), signiert Bartel und Gaston Nehrlich, trotz der Beschränkung ein wirkungsvoller Beleg!	GAA10 ☒	200,—
896P	1 Sgr. Ganzsachenausschnitt, rundgeschnitten, auf nicht ganz kompletter Pracht-Briefhülle mit Ra2 RASTENBURG 5.4. nach Bischofsburg, Frankatur erst nicht anerkannt, blauer Tax-Strich dann wieder gestrichen, schöne Kombination!	GAA12 ☒	100,—
897P	1 Sgr. Wappen ohne Überdruck, Ganzsachenausschnitt rundgeschnitten auf kleinformatigem Brief mit K2 CLEVE 6.9.63 nach Neuss, feiner Brief, 300,-	GAA12 ☒	70,—
898P	1 Sgr. Ganzsachenausschnitt rund geschnitten, 3 Stück auf Briefstück mit Ra3 BERLIN STADTPOST-EXP:IV 13.7., Briefstück mit Knitter, in dieser Form und Kombination GAA/Stempel selten!	GAA12(3) △	150,—
899P	3 Sgr. Ganzsachenausschnitt ohne Überdruck und 2 Sgr. mit Aufdruck, jeweils etwas knapp viereckig geschnitten auf Pracht-Briefstück mit schwarzem K2, signiert HK, sehr ungewöhnliche Mischfrankatur!	GAA14,15 △	100,—
900P	1 Sgr. Ganzsachenausschnitt achteckig geschnitten auf Faltbriefhülle mit 2x 1 Sgr. Wappen (1 Wert mit Bugspur) sowie schwarzem K2 STARGART I. POMMERN 20.10.65 nach Potsdam, signiert HK, interessante Mischfrankatur!	GAA15,u.a. ☒	80,—
901	2 Sgr. Wappen mit Überdruck, etwas knapp viereckig geschnittener Ganzsachenausschnitt auf komplettem Pracht-Faltbrief mit K2 NEUWIED 14.2.67 nach Frankfurt	GAA16b ☒	40,—
902FP	2 Sgr. preußischblau Ganzsachenausschnitt, viereckig geschnitten, 2 Stück auf Kabinett-Briefstück mit Ra2 BENSBERG 27.12., in dieser Form selten!	GAA16a(2) △	250,—
903	3 Sgr. Wappen mit Überdruck, rund geschnittener Ganzsachenausschnitt auf Prachtbrief mit blauem Ra3 BERLIN POST-EXP.10 15.3.66 nach Hamburg, dekorativ!	GAA17 ☒	25,—

Transitstempel

904	1784, Faltbriefhülle aus Öhringen (Aufgabevermerk O) von Duderstadt an den ehem. preuß. Staatsminister und preuß. Gesandten v. Garz am Hof von St. Petersburg, rückseitig Taxe „44“, sehr saubere Erhaltung!	☒	40,—
905	1810, kompletter Faltbrief aus Riga mit schwarzem L1 „FRANCO“ und „prusse.p.m.“ nach Braunschweig, saubere Erhaltung!	☒	30,—
906P	1815, kompletter Faltbrief aus Insterburg mit schwarzem L1 „A.v.D.“ (Auslage von Duderstadt) mit diversen Taxen nach Duderstadt, saubere Erhaltung!	☒	50,—
907	1824, kompletter Faltbrief mit rotem L1 MOSKOV und Transitstempel MEMEL 2.MAI, PRUSSE PAR FORBACH sowie L1 „P.P.“ nach Nancy	☒	20,—
908	1839, Rechnungsbrief der Sonnen- und Regenschirm-Fabrik Rillwitz aus „COELN“ mit rotem Transitstempel „WP.“ (Westliches Preußen) nach Krotzingen in Baden	☒	25,—
909	1840, kompletter Faltbrief aus Moskau mit Transitstempel „AUS RUSSLAND FRANCO-TOUT, schwarzem L1 „PP“ sowie rotem ovalem K1 „A.E.D. 5“ nach Reims	☒	30,—
910	1840, kompletter Faltbrief aus Moskau mit rotem L2 in die Schweiz mit Transitstempel „AUS RUSSLAND FRANCO TOUT“ und diversen Taxen, Faltspure	☒	20,—
911	1841, Brief aus „LIEGE“ mit rotem Transitstempel „WP.“ (Westliches Preußen) über Baden nach Wohlen in der Schweiz, vollst. Inhalt	☒	20,—
912P	1841, Rechnungsbrief mit Ausgabestempel „DRESDEN 19 NOV 1841“ und rotem Transitstempel „S“ (aus Sachsen) über Baden nach Wohlen in der Schweiz, vollst. Inhalt	☒	40,—
913	1843, Brief aus „HAMBURG“ mit rotem Transitstempel „WP.“ (Westliches Preußen) über Baden nach Wohlen in der Schweiz, vollst. Inhalt	☒	20,—
914	1845, Drucksachenbrief aus „AMSTERDAM“ mit rotem Transitstempel „WP.“ (Westliches Preußen) über Baden nach Wohlen in der Schweiz, vollst. Inhalt	☒	30,—
915P	1847, als „Muster ohne Wert“ deklarierter Brief aus „AMSTERDAM“ mit grünem Transitstempel „WP.“ (Westliches Preußen) über Baden nach Wohlen in der Schweiz, vollst. Inhalt, Kabinett	☒	50,—
916P	1849, Rechnungsbrief aus „NIXDORF“ im Sudetenland, dort geschrieben am 6. Januar 1849 und aufgegeben (oder per Boten?) im sächsischem „SEBNITZ 9 JAN 49“ mit schwarzem Transitstempel „S“ (aus Sachsen) über Baden nach Wohlen in der Schweiz. Ein vielfältig interessanter Beleg!	☒	60,—
917P	1850, Brief aus „MÜNSTER“ mit schwarzem Transitstempel „W.P.“ (Westliches Preußen) über badische Bahnpost nach Wohlen in der Schweiz, vollst. Inhalt, Kabinett	☒	50,—
918	1852, kompletter Faltbrief aus Rußland mit Ra2 „Aus Rußland“ in schwarz nach Heidelberg, rückseitig diverse Bahnpoststempel und K2 MEMEL	☒	20,—
919P	1855, Brief mit klarem K2 „MANNHEIM 27. JUN (1855)“ nebst gutem, knallig roten Transit-L1 „U.P.A. 3eR“ nach Antwerpen, rücks. der Grenzübergangs-K2 „ALLEMAGNE EST 1“	☒	50,—
920	1855, kompletter Faltbrief aus Riga nach Frankreich mit u.a. rotem L1 und Ra1 „Aus Rußland (Feuser Nr. 133 und 135) sowie Tax-Stempel „11“	☒	20,—
921	1861, Einschreiben-Brief aus Moskau mit Transitstempel „AUS RUSSLAND FRANCO-TOUT“ nach Neu-Strelitz, rücks. Ra2 Tilsit und Gransee, Spuren	☒	20,—
922	1861, kompletter Faltbrief mit K2 LIBAU 3.5. und Ra1 „AUS RUSSLAND“ nach Paris, saubere Erhaltung!	☒	20,—
923	1861, kompletter Pracht-Faltbrief aus St. Petersburg mit rotem Transitstempel „AUS RUSSLAND“ und Ra1 „P.33“ nach Bordeaux	☒	20,—

924	1863, AUS RUSSLAND PTO. v. EYDTKUHNNEN, schwarzer L2 (Feuser 145) auf Fracht-Begleitbrief mit diversen Taxierungen, Auslagenstempel und rücks. Ra2 EYDTKUHNNEN nach Paris, stärkere Spuren	☒	40,—
925	1865, kompletter Faltbrief aus St. Petersburg mit rotem Transitstempel (Feuser 150) Ra1 „Porto“ und Ra1 „P.33“ sowie Taxe „11“ nach Paris, saubere Erhaltung!	☒	20,—
926	1865, kompletter Pracht-Faltbrief aus St. Petersburg mit rotem Transitstempel (Feuser 148) und blauem ovalem K1 „franco c) nach Frankreich	☒	25,—
927	1866, Brief aus Rußland mit rückseitigem Transitstempel in rot (Feuser 150) und etwas schwachem Ra1 „PORTO“ sowie Taxe „4“ in ein Ort bei Insterburg, Spuren	☒	20,—
928	1872, Vordruck-Paket-Halbbogen der Fa. Schmelzer aus St. Petersburg mit Transitstempel „AUS RUSSLAND PTO v. EYDTKUHNNEN“ und L1 „FRACOGRENZE“ nach Rostock, Falts Spuren	☒	30,—
929	1873, Faltbriefhülle mit 10 Kop. aus Moskau mit Transitstempel „AUS RUSSLAND FRANCO“ sowie Ra1 „FRANCO“ nach Berlin	☒	20,—



930P	1876, AUS RUSSLAND PTO v. EYDTKUHNNEN, schwarzer L2 (Feuser 146) auf Paketbegleit-Adresse für 3 Pakete (mit entsprechenden Zettel „Aus Ausland über Eydtkuhnen“) nach Paris. In Köln neu verpackt und mit entsprechendem Packschein versehen (rückseitig diverse frz. Gebührenmarken), auf Original-Adresse noch mit Lacksiegel der Paketabfertigung 3 versehen, sehr interessante Kombination!	☒	100,—
931	1881, R-Zettel „Vom Ausland über Bahnpost 11 Eydtkuhnen-Dirschau“ auf Auslandsbrief aus St. Petersburg mit 2x 7 Kop. grau, stärkere Randmängel	☒	40,—

Grenzschutz Ost

932	1918, Feldpost-Brief mit Bahnpoststempel JOHANNISBURG LÖTZEN 23.12. nach Libau, freiwilligen Bataillon/Deutsche Feldpost 168, Retourbeleg	☒	40,—
933P	1919, Feldpost-AK aus MEMEL 18.5. mit Nachgebühr nach Berlin, rückseitig mit Absenderangabe (Angehöriger der Feldpost-Nr. 875, Beschreibung beiliegend), selten!	☒	50,—
934P	1919, Feldpost-Ak aus Gumbinnen mit Feldpost-Stempel Deutsche Feldpost 513 3.8. und Briefstempel „Nachrichten-offizier Generalkommando Freiw.-Res. Korps“	☒	50,—
935	1919, Feldpostbrief mit Bahnpost-Stempel INSTERBURG-LYCK 2.6. nach Tilsit, Absenderangabe: Freiw. Feldpost 728, Kontroll-Station Butrimantzg, etwas fleckig	☒	40,—
936	1919, späte Heeressache aus GRAUDENZ 6.9. mit Briefstempel Bezirks-Kommando Graudenz	☒	30,—
937	1919, später Dienstbrief mit Feldpost-Stempel Deutsche Feldpost 876 vom 29.6 als Heeressache nach Tilsit, Spuren	☒	30,—
938P	1920, Feldpostkarte mit Feldpost-Stempel K.D. Feldpoststation 20.1. und Briefstempel Freiwilligen-Regiment von Owen nach Berlin, etwas fleckig	☒	50,—

Mit den folgenden 146 lösen wir eine hervorragende Briefsammlung Ostpreußen auf. Sammler dieses Gebiets werden zahlreiche Leckerbissen finden!

Ostpreußen A-Z

939FP	Czychen, 1865, (ca.) Krone-Posthorn-Stempel des Hilfspostamtes als Entwerter auf loser 1 Sgr. Wappen, feinst, selten!	⊙	100,—
940P	Gumbinnen, 1869, hds. Entwertung vom 21.12. auf loser 30 Sgr. NDP auf Kabinett-Briefstück, 170,-	△	50,—
941P	Angeburg, 1825, schwarzer L1 ANGERBURG auf komplettem Faltbrief nach Gumbinnen, klarer Abschlag!	☒	50,—
942	Angerapp, 1840, (ca.) 4 Briefe aus einer Korrespondenz nach Angerapp, 3x mit Stempeln aus Gumbinnen, ansehn!	☒	30,—
943P	Angerburg, 1789, kompletter Faltbrief aus Berlin (datiert 7.8.) mit komplettem Lacksiegel „KOEN. PR: GESETZ COMMISSION“ nach Angerburg, sehr frühe Post!	☒	50,—
944	Angerburg, 1799, Posteinlieferungs-Vordruckschein in guter Erhaltung!	☒	20,—
945	Angerburg, 1938, (ca.) AK-Loporello mit 12 Ansichten, ungebraucht	☒	20,—
946	Arys, 1831, kompletter Faltbrief mit L2 ARYS 20.4. nach Gumbinnen, sehr gute Erhaltung!	☒	20,—
947	Arys, 1918, KGF-Karte aus Rußland in ein Lager in Arys mit violetter L3-Zensurstempel und hds. Vermerk 14.5.18 entflohen!	☒	20,—
948	Arys, 1927, Postsachenumschlag mit Stempel ARYS Truppenlager 6.7., aus dieser Zeit sehr ungewöhnlich!	☒	30,—
949	Benkheim, 1885, K2 vom 21.8. 4x klar auf komplettem Einschreiben-„Bettelbrief“ an den Reichskanzler Fürst von Bismarck mit 3x 10 Pfg nach Warzin, Spuren	☒	30,—
950	Coadjuthen, 1917, alter K1 auf Color-AK mit Abb. Manufaktur Quesseleit, Colonialwarenhandlung und Hotel v. H. Waschkies sowie Schule	☒	20,—
951	Cranz, 1927, Tagesstempel vom 29.8. auf unterfrankierter Auslandskarte in die Schweiz, dort mit 10 C. Nachportomärke versehen	☒	20,—
952	Crutinnen, 1920, Einschreiben-Brief vom 14.5. mit MIF Allenstein Nr. 24 und 20 und Zensur nach Thorn, rückseitig Verschlusszettel der Devisenzensur, etwas unfrisch	☒	20,—
953P	Darkehmen, 1858, (ca.) Nummernstempel „307“ klar und zentrisch auf doppelt verwendeter Briefhülle mit 1 Sgr. und ra2 vom 3.12. nach Gumbinnen, gepr.	☒	50,—
954	Darkehmen, 1874, K2 vom 18.9. auf vorgedrucktem Post-Behandigungsschein mit 2 Gr. großer Schild und vorderseitigem Ak.-Stempel BERLIN CABINETS-EXPEDITION, Falts Spuren, in dieser Form nicht häufig!	☒	25,—
955	Dreverna, 1939, Einschreiben-Brief mit bunter Frankatur und altem Stempel vom 22.III. sowie R-Stempel via Memel nach Bobrel-Karf, Ak.-Stempel	☒	20,—
956FP	Druettlauken, 1807, kompletter Faltbrief mit Datierung ...bei Insterburg 11.7. und rotem L2 No. 28 GRANDE ARMEE sowie Taxierung nach Frankreich, Falts Spuren, sonst feiner Offiziersbrief nach der Besetzung von Königsberg!	☒	150,—
957	Duneyken, 1920, Paketkarte mit MIF Allenstein Nr. 27 und 3x 22 vom 22.6. nach Königsberg	☒	20,—
958P	Eydtkau, 1942, (ca.) violetter Bahnpost-Notstempel Wilna-Eydtkau Bahnpost Zug Nr. auf Dienstbrief mit 12 Pfg Hitler und Briefstempel der Bahnmeisterei Nowojelnia, Spuren, selten!	☒	50,—
959	Eydtkau, 1943, violetter L2 „Deutsche Dienstpost Ostland Leitweg Eydtkau“ auf Dienstbrief aus KAUEN 28.5. mit 12 Pfg Hitler-Aufdruckmarke nach Berlin	☒	20,—
960	Eydtkau, 1944, Bahnpoststempel DIRSCHAU-EYDTKAU 1.12. auf Feldpostbrief mit Briefstempel „Zugbewachungsabteilung“	☒	20,—

961P	Eydtkuhnen, 1866, (ca.) 2 Sgr. GSU im Großformat mit wertstufengleicher Zusatzfrankatur als Paketbegleitbrief mit Ra2 vom 6.6., etwas stärkere Spuren, in dieser Kombination aber nicht häufig!	☒	40,—
962P	Eydtkuhnen, 1870, Auslagen-Brief vom 22.2. mit 2x 2 Gr. (1x Eckfehler) und 1/2 Gr. mit Vermerk „Postvorschuss entnommen“, Umschlag rückseitig nicht ganz komplett, frankierte Postvorschuss-Briefe sind selten!	☒	50,—
963P	Eydtkuhnen, 1878, Paket-Begleit-Halbbogen aus Kiew mit Wertpaketzettel A. Rußland üb. Eydtkuhnen (über Transitstempel Feuser Nr. 146 geklebt) nach Paris, dort mit frz. Stempelmarken versehen, dekorativer Beleg aus der bekannten Rothschild Korrespondenz!	☒	50,—
964	Eydtkuhnen, 1881, unfrankierte, komplette Auslands-Nachnahme-Wertpaketkarte vom 8.12. nach Finnland, Spuren	☒	20,—
965P	Eydtkuhnen, 1882, Einschreiben-Brief aus Reval vom 14.9. mit 4x Nr. 25x nach Berlin mit dt. R-Zettel „Vom Ausland über...Eydtkuhnen-Dirschau, Randspuren	☒	60,—
966	Eydtkuhnen, 1883, schwarzer L1 als Aufgabestempel auf 5 Pfg GSK mit Bahnpost-L3 EYDTKUHNE 22.3.83IV DIRSCHAU	☒	20,—
967	Eydtkuhnen, 1910, (ca.) 3 verschiedene AK, 2x ungebraucht (Partie vom Bahnhof u. Gruss aus)	☒	20,—
968	Eydtkuhnen, 1923, Bahnpost-Stempel MARIENBURG-EYDTKUNEN Z2 13.11. auf Karte mit hds. Barfreimachung, Aktenlochung, dennoch eine recht seltene Kombination!	☒	20,—
969	Eydtkuhnen, 1864, schwarzer Ra2 vom 21.4 auf komplettem Auslands-Faltbrief der Fa. Segall (datiert in Wirballen) und allen Stempeln nach Frankreich	☒	20,—
970	Frisching, 1909, violetter L2 Frisching Kr. Pr. Eylau, 2x auf Telegramm-Vordruck, stärkere Falts Spuren	☒	20,—
971	Försterei, 1898, SEEBAD FÖRSTEREI 1.6., 2x auf Ak „Strandhalle“ mit 5 Pfg grün	☒	20,—
972	Goeritten, 1844, kompletter Faltbrief ohne Aufgabestempel mit Taxe „4“ nach Königsberg, Ak.-Stempel, früher Beleg aus diesem kleinen Ort!	☒	40,—
973	Goldap, 1801, komplettes Leumundszeugnis für einen Fähnrich im Regiment des Feldmarschalls de Knobelsdorff mit e. U. des Generals De Courbiere, zeitgeschichtliches Interessantes Dokument in guter Erhaltung!	☒	50,—
974	Goldap, 1825, schwarzer L1 GOLDAP klar auf komplettem Faltbrief mit Taxe nach Königsberg, sehr gute Erhaltung!	☒	30,—
975	Goldap, 1910, (ca.) ungebrauchte „Briefträger“-Leporello-AK mit 10 Ansichten	☒	20,—
976	Grabowen, 1884, K1 vom 24.1. auf Nachnahme-Brief mit Taxierung nach Adenstedt	☒	20,—
977P	Gumbinne, 1891, OPD-Verschlusszettel, 2x rückseitig auf Ortsbrief (!) aus EYDTKUHNE 24.11. mit 5 Pfg Krone/Adler und allen Stempeln, Falts Spuren, in dieser Kombination selten!	☒	60,—
978	Gumbinne, 1944, KGF-Brief per Luftpost (Barfreimachung 80 Pfg für die Luftpostgebühr) vom 6.4. mit OKW- und amerik. Zensur in ein Lager in die USA, Spuren	☒	20,—
979	Gumbinnen, 1805, Posteinlieferungs-Vordruckschein, Jahreszahl „179.“ gestrichen, gute Erhaltung!	☒	20,—
980P	Gumbinnen, 1822, Paketbegleitbrief mit schwarzem L2 GUMBINNEN 4 JUNI und hds. Vermerk „de Nachsouvent?“ sowie rotem L1 „C.P.R.5.“ und Transitstempel nach Straßburg, Randspuren und kleiner Einriß stören den guten Gesamteindruck nicht!	☒	50,—
981	Gumbinnen, 1839, schwarzer K1 vom 15.3. auf komplettem Faltbrief mit Vordruck „Postvorschuss entnommen“ nach Arys mit diversen Taxen, dekorativer Beleg!	☒	20,—
982	Gumbinnen, 1842, violetter L3 „Bahnhofswache der Wehrmacht Gumbinnen“ auf Feldpostkartenbrief mit fast komplettem Tagesstempel vom 19.8.	☒	20,—
983	Gumbinnen, 1849, schwarzer K2 vom 20.10. mit Auslagen-Stempel und Vordruck „Postvorschuss entnommen“ sowie diverse Taxen nach Atys	☒	20,—
984	Gumbinnen, 1858, Paketbegleitbriefhülle mit Ra2 vom 12.3. nach Berlin, dort roter Ak.-Stempel und rückseitig ovaler K1 „P.No.1“, Spuren	☒	20,—
985	Gumbinnen, 1860, (ca.) 1 Sgr. GSU mit 2 Sgr. gegitterter Grund blau als Zusatzfrankatur mit Ra2 GUMBINNEN 7.2. nach Berlin	☒	20,—
986	Gumbinnen, 1868, schwarzer K2 vom 28.9 auf Paketbegleit-Briefhülle mit Ak.-Stempel Stettin Paket-Ausgabe, saubere Erhaltung!	☒	20,—
987	Gumbinnen, 1870, K1 vom 3.7. klar auf Correspondenz Karte mit NDP 1 Gr. gezähnt nach Gera, Falts Spuren	☒	20,—
988	Gumbinnen, 1870, schwarzer K1 vom 11.10. auf Feldpost-Correspondenz-Karte an einen Angehörigen des Oldenburg. Inf. Regiment No. 91, Falts Spur	☒	20,—
989	Gumbinnen, 1875, K1 vom 13.7. auf violetter Postkarten-Antwortteil mit 5 Pfg nach Berlin, nicht häufiger OPD-Vordruck!	☒	20,—
990	Gumbinnen, 1910, Jugendstil-Vordruckbrief mit 10 Pfg Germania vom 24.6. und Vordruck-Inhalt „Regt. Graf Roon...“	☒	20,—
991	Gumbinnen, 1933/39, Gumbinnen A, B und Annahof, 3 bessere Poststellen II-Stempel auf Bedarfsbelegen aus dem Stadtgebiet	☒	20,—
992	Gumbinnen, 1935-1937, Poststellen II-Stempel Jucknischken (2 verschiedene) und Budweitschen auf 3 Bedarfsbelegen, Spuren	☒	20,—
993	Gumbinnen, 1937, Wertbrief mit 1,04 Mk.-Dienstfrankatur vom 2.2. an den Minister des Innern in Berlin, saubere Erhaltung!	☒	20,—
994	Gumbinnen, 1939, mehrteiliger Einberufungsbefehl A für eine Wehrübung am 6.9. ohne Aufgabestempel innerhalb des Ortes, sehr früher Beleg!	☒	30,—
995	Gumbinnen, 1941, violetter L2 Bahnhofswache Gumbinnen“ auf Feldpostkarte vom 11.12. nach Glücksburg, Spuren	☒	20,—
996	Gumbinnen, 1944, Abs.-Freistempel der Prangmühlen Aktiengesellschaft vom 21.12., Beleg einer ausgelagerten Firma (Vermerk Ausweichbüro Wehlau), stärkere Mängel, mit Freistempel selten, da in dieser Form vorher nicht erlaubt!	☒	25,—
997	Gumbinnen, 1944, Tagesstempel mit PLZ „5b“ vom 3.9. auf Ortsbrief mit 8 Pfg Hitler, Spuren	☒	25,—
998	Heydekrug, 1923, Ra3 „...M...Pfg. Freigeühr für Einn. Nachw.“ auf Bedarfskarte nach Berlin, signiert Klickow	☒	20,—
999	Heydekrug, 1939, Brief mit 2x 35 C. der Lokalausgabe (III/II) mit violetterm Ra2 Heydekrug nach Königsberg, Frankatur nicht anerkannt und in SILUTE mit Nachgebühr versehen	☒	20,—
1000P	Horigberg, 1945, KGF-Vordruckkarte des Roten Kreuz (Absender DRK-Schwester) aus einem frz. Lager vom 1.4. nach Horigberg, dürfte den Ort nicht mehr erreicht haben, da schon besetzt, aus dieser Zeit sicherlich selten!	☒	40,—
1001	Insterburg, 1814, kompletter Falt-Dienstbrief mit schwarzem Ra4 „KÖN. OSTPREUSS. HOFGERICHT ZU INSTERBURG KAMMERSIEGEL“ nach Stettin	☒	30,—
1002	Insterburg, 1819, hds. Aufgabe in rot auf kompletten Faltbrief mit Vermerk Soldaten-Brief und diversen Taxen nach Emendingen, interessanter und dekorativer Beleg!	☒	40,—
1003P	Insterburg, 1835, (ca.) schwarzer K1 vom 30.8. auf Wertbrief gegen Rückschein mit Taxe „19“ nach Dresden, rückseitig u.a. Lacksiegel vom Postamt (!), in dieser Kombination sicherlich nicht häufig!	☒	50,—
1004P	Insterburg, 1858, (ca.) Nummernstempel „682“ glasklar und fast zentrisch auf kleinformatigem Brief mit 3 Sgr. und Ra2 vom 20.8. nach Neu-Strelitz	☒	40,—
1005P	Insterburg, 1868, Auslagen-Paketbegleitbrief aus LEINEFELDE 3.8 nach Insterburg, dann diverse Nachsendungen mit auch 2 Nachsendefahnen und retour mit Ak.-Stempel vom 17.12.(!), sehr dekorativer Beleg mit kaum zählbaren Stempeln und Taxierungen!	☒	40,—
1006	Insterburg, 1869, Paketbegleitbrief mit altem K2 vom 12.12. und rückseitiger Frankatur (3x 1 Gr. entwertet mit K1!) nach Königsberg, diverse Ak.-Stempel, u.a. ovaler K1 „P.No.1“, ungewöhnliche Kombination!	☒	30,—
1007	Insterburg, 1871, schwarzer K2 vom 27.4. auf 1 Gr. GSU mit 2x 1 Gr. Zusatzfrankatur als Paketbegleitbrief nach Königsberg, diverse Ak.-Stempel, u.a. violetter K2 KÖNIGSBERG PR: PACKKAMMER, Spuren	☒	25,—
1008	Insterburg, 1880, hds. Aufgabe auf Brief mit 10 Pfg und Bahnpost-L3 EYDTKUHNE 6.12.III DIRSCHLAG nach Detmold, leichte Spuren	☒	20,—
1009	Insterburg, 1899, siebenteilige Panorama-AK, gebraucht mit 4x 5 Pfg Krone/Adler (wegen des Gewichtes!) und Bahnpoststempel DIRSCHLAG-EYDTKUHNE nach Bremen	☒	25,—
1010	Insterburg, 1914, Telegramm eines General Feld, Cassel mit telegraphierter Zensur „ctrlbn“	☒	20,—
1011	Insterburg, 1923, Wertbrief mit Mehrfachfrankatur der D. Reich Nr. 321 B (20x vorder- und rückseitig) vom 2.11. nach Berlin, alle Marken mit Scherentrennung, dennoch aus dieser kürzesten Portoperiode sind Wertbriefe selten!	☒	40,—
1012	Insterburg, 1927, Erstflugbeleg Insterburg-Danzig vom 2.7. mit Best.-Stempel von Danzig, nicht häufig!	☒	30,—
1013	Insterburg, 1930, 3 Pfg Privat-GSK (Philatelistentage mit Abb. Kalkhoff) mit Zusatzfrankatur und viel Text vom 22.10. an den Geheimrat Dr. Kalkhoff in Berlin, interessante Kombination!	☒	20,—
1014	Insterburg, 1943, KGF-Brief per Luftpost (hds. Barfreimachung 80 Pfg für die Luftpostgebühr) vom 9.10. mit OKW- und amerik. Zensur in ein Lager in die USA, stärkere Randspuren	☒	20,—

1059P	Rudozanny, 1934, violetter Ra4 „Ostlandfahrt der alten Garde...Fahrbahres Postamt“ auf AK mit einigen Unterschriften, u.a. e. U. vom Reichsjugendführer Schirach, selten!	☒	50,—
1060	Russ, 1920, Brief mit 20 Pfg Germania vom 5.3. nach Berlin, rückseitig mit Devisenzensur-Aufkleber, vorderseitig mit Ra1 „M.P.“	☒	20,—
1061	Schirwindt, 1914, bis auf Datum 25.9.14 und SCHIRWINDT komplett aptierter Bahnpoststempel auf Feldpostkarte (A-Karte aus Tilsit), ungewöhnlich!	☒	20,—
1062FP	Silkalen, 1807, L2 No.44 GRANDE ARMEE auf kompletten Faltbrief nach Metz, datiert Silkalen 10.7., einen Tag nach dem Frieden von Tilsit, auch zeitgeschichtlich interessanter Beleg!	☒	150,—
1063P	Skasgirren, 1915, (ca.) schwarzer Not-L1 SKAISGIRREN als Entwerter auf 5 Pfg Bedarfs-GSK, geschrieben in Tilsit, vermutlich durch die Linien geschmuggelt, seltenes Belegstück!	☒	50,—
1064	Stallupönen, 1846, kompletter Faltbrief mit K2 vom 20.4. mit Taxe 2 1/2 und Ra2 vom 15.2. (?) auf Faltbriefhülle, 2 saubere Belege	☒	20,—
1065	Stallupönen, 1916/17, 2 KGF-Karten in bzw. aus dem Lager Heilsberg mit diversen Stempeln, u.a. Zensurstempel Nr. 26 und 41	☒	20,—
1066	Stonischken, 1921, Brief mit Mischfrankatur nach Elberfeld, Umschlag rechts verkürzt, dafür rückseitig mit Aufkleber „Deutscher Schutz- u. Trutzbund 43 % der Rechtsanwälte sind Juden...“	☒	20,—
1067	Strigengrund, 1939, Einschreiben-Postauftrag nach Insterburg mit Ak.-Stempel vom 30.3., alter R-Zettel Pelleningken mit L1 überstempelt	☒	20,—
1068	Suwalki, 1917, Tagesstempel vom 13.7. auf Briefbundzettel „zur Zensur“ nach Breslau	☒	20,—
1069P	Theerbude, 1893, Einschreiben-Brief vom 6.10. mit Inhalt ein Handschreiben des Kaisers nach Potsdam mit diversen Vermerken. Augenscheinlich wurde der Inhalt in Goldup entnommen und in einem schönerem Umschlag weitergeschickt Falts Spuren, sehr interessanter Beleg für die Heimatsammlung!	☒	60,—
1070FP	Tilsit, 1868, violetter Franko-K1 TILSIT F. 29.1.68 auf Faltbriefhülle nach Gieboldehausen, Ak.-Stempel, selten!	☒	150,—
1071	Tilsit, 1870, hds. Aufgabe Tilsit 25.10. auf 1 Gr. GSU NDP mit Federkreuzentwertung, etwas fleckig	☒	20,—
1072	Tilsit, 1905, grüne Werbevignette „Gewerbe-Ausstellung Tilsit“ (Mgl, aber abgestempelt) auf AK vom 3.3., dazu lose Verschlussiegelmarke der Ausstellung	☒	20,—
1073P	Tilsit, 1914, schwarzer Ra3-Notstempel P.A. TILSIT Eing. 15.9. Nr. als Entwerter auf komplettem Vordruck-Streifband der Tilsiter Allgemeine Zeitung nach Berlin, Falts Spuren, feines Bedarfsstück!	☒	50,—
1074	Tilsit, 1918, Paketkarte vom 19.7. mit Paketzettel Militär-Paketamt, als portopflichtige Dienstsache mit Dienststempel Bahnmeisterei A...“, selten!	☒	30,—
1075	Tilsit, 1926, Erstflugbeleg Tilsit-Berlin vom 20.4. mit allen Stempeln, dekorativ!	☒	40,—
1076	Tilsit, 1926, roter Best.-Stempel „Mit Luftpost befördert (Postamt Tilsit 1) au f 15 Pfg GSK ohne Text aus Königsberg	☒	20,—
1077	Tilsit, 1926, roter L2 Best.-Stempel „Mit Luftpost befördert (Postamt Tilsit 1)“ auf Luftpostkarte aus Berlin vom 20.4.	☒	20,—
1078	Tilsit, 1926, roter L2 Best.-Stempel „Mit Luftpost befördert (Postamt Tilsit1) auf Luftpost-Drucksache aus Danzig vom 15.7. mit 2x 10 Pfg Flugpost	☒	20,—
1079	Tilsit, 1927, Flugpost-Brief vom 30.9. nach Zoppot mit Best.-Stempel von Danzig 5 (roter L2), dekorativ!	☒	25,—
1080P	Tilsit, 1942, Roter Zensur-Ra2 „Geprüft! Tilsit“ auf Bedarfskarte mit 6 Pfg Hitler und aptiertem Tagesstempel Tilsit, datiert 25.6, selten!	☒	40,—
1081	Tilsit, 1943, großer violetter L2 „Durch Deutsche Dienstpost Osten Leitort Tilsit“ auf Einschreiben-Brief aus PLESKAU 18.4. nach Berlin, Spuren	☒	20,—
1082	Tilsit, 1944, Tagesstempel mit PLZ „5b“ vom 16.10. auf Kartenbrief mit 12 Pfg Hitler, Spuren	☒	35,—
1083	Tilsit, 1944, violetter L1 „Über Leitort Tilsit“ auf Vordruckbrief aus PLESKAU 19.1. mit 12 Pfg Hitler-Aufdruckmarke nach Freiburg	☒	20,—
1084	Trakehnen, 1910, Frei It. Avers 21-Brief vom 20.8. mit Briefstempel „Königl. Preuss. Hauptgestüt Trakehnen, Spuren	☒	20,—
1085	Wirballen, 1903, Gruss aus-AK gebraucht, Abb. Bahnhof Wirballen und Eydtkuhnen	☒	20,—

Sachsen Vorphilu

1086	„DRESDEN“, 3 Postscheine von 1753 und 1787	☒	Gebot
------	--	---	-------

Sachsen Ganzsachen

1087FP	2 Ngr. Wappen GSU im Großformat mit Klappenstempel 1, gebraucht mit K2 ZWICKAU 30.XI.65 nach Wallvitshafen, Faltspur, dafür rückseitig mit Prägeinschrift der Fa. Schader, seltener Ganzsachenumschlag in ansprechender Erhaltung!	U17B ☒	180,—
1088FP	3 Ngr. gelb rund geschnitten, auf komplettem Prachtbrief mit Nummernstempel „1“ und K2 DRESDEN 25.V.62 nach Böhmen, gepr. Pröschold BPP	GAA3 ☒	200,—

Sachsen

1089	3 Pf. in Type IIa gestempelt Kab	2IIa ☉	48,—
1090	3 Pf. in Type IIa gestempelt Kab., gepr. Bühler	2IIa ☉	42,—
1091	3 Ngr. August II, breitrandig, Einzelfrankatur auf Faltbriefhülle mit Vollgitter-Stempel Entwertung und K1 BORNA 29.8.52, Falts Spuren	6 ☒	20,—
1092	5 Ngr. Ziegelrot; zentriert gestempelter Wert, einseitig lupenrandig; tiefgepr. Rismondo BPP; Mi. 80,—	12a ☉	25,—
1093	5 Ngr. Bräunlichrot; sauber gestempelter Kabinettwert; gepr. Rismondo BPP; Mi. 60,—	12aa ☉	20,—
1094P	5 Ngr. bräunlichrot, oben knapp, sonst breitrandig auf Einschreiben-Faltbriefhülle aus LEIPZIG 8.12.60 nach Wien, Ak.-Stempel, Falts Spuren, ansprechender Beleg mit dieser nicht so häufigen Einzelfrankatur!	12aa ☒	50,—
1095	1 Ngr. GSU mit wertstufengleicher Zusatzfrankatur aus HAINICHEN 14.12.66 nach Kirchhain, etwas stockig, dafür rückseitig blauer L4-Bahnpoststempel	16,U16A ☒	20,—
1096	3 Ngr. Wappen, Einzelfrankatur auf Einschreiben-Faltbrief mit Nummernstempel „15“ und K1 ZITTAU 29.6.1865 nach Warnsdorf	18 ☒	20,—
1097	Telegramm-Vordruck der königl. Sächsisch. Telegr. Station in (Annaberg), links etwas beschnitten und Falts Spuren, sonst in feiner Erhaltung aus 1865 und dekorativ!	☒	20,—
1098	Telegramm-Vordruck Königl. Sächsisch. Telegr. Station in (Aue), komplett aus 1864, Falts Spuren, sonst feine Erhaltung und dekorativ!	☒	20,—

Nummernstempel

1099P	1 - Dresden, glasklar auf 1 Gr. NDP GSU mit violettem K2 STADTPOST 9.1.68 nach Neustadt, leichte Spuren, sonst sehr dekorativ!	NDPU1A ☒	50,—
1100	60 - Elsterberg, klar und zentrisch auf komplettem Brief mit 1/2 Ngr. Johann I und K1 vom 19.5.58, Falts Spuren, sonst sehr schöner Beleg!	8 ☒	30,—
1101	76 - Oelsnitz, klar auf kleinformatiger Briefhülle mit vollrandiger 1 Ngr. und K1 vom 4.10.57	9 ☒	20,—
1102P	„76“ Oelsnitz Klar und fast voll auf Preussen Innendienstmarke, 10 Sgr. auf Briefstück, seltene Zufallsentwertung	Pr.20 △	44,—
1103P	103 - Schönhayda, klar und zentrisch auf Prachtbriefhülle mit 1 Gr. durchstoßen und K2 vom 19.1.69 nach Schwarzenberg, sehr schöne und nicht häufige Nachverwendung!	NDP4 ☒	80,—
1104	„114“ - EYBAU, glasklar auf Kabinettstück 3 Ngr. Wappen, gepr. Rismondo BPP	18a ☉	20,—
1105	119 - Grüna bei Chemnitz, klar und zentrisch auf Kabinettbriefstück mit 1/2 Ngr. orange	15 △	20,—
1106	144 - Elster, glasklar und zentrisch auf 1 Ngr. GSU mit K1 vom 21.7.59 nach Chemnitz, Ganzsache mit Knitter	☒	20,—
1107P	„151“-Oberlungwitz, klarer Abschlag auf NP4 1Gr. und nebengesetzter Ra2 vom 1868 auf dekorativem Faltbriefchen nach Naunhof b. Grimma, tadellose Erhaltung und sehr wirkungsvoll. gepr. Pfenniger	NDP4 ☒	150,—
1108P	„157“ Mühltröf voll u. klar auf Johann 1 Ngr., Luxus, gepr. Rismondo BPP, dazu Ortsstempel auf NDP 1 Gr.	9 ☉	30,—
1109	166 - Schirgiswalde, klar auf kleiner Pracht-Briefhülle mit 1/2 Ngr. Johann I. und K2 vom 20.12.60 nach Neusalza	8 ☒	20,—
1110	170 - Seifenhennersdorf, 2x klar auf 2 Pracht-Briefen mit 1/2 Ngr. orange und Ra3 aus 1863 bzw. 1865	15 ☒	20,—
1111	192 - Loschwitz, glasklar und zentrisch auf Kabinett-Briefstück mit 1/2 Ngr. (breitrandig) Johann I., sehr schönes Stück!	8 ☒	20,—
1112P	210 - Bucholz bei Annaberg, 2x klar auf Eilboten-Brief mit Ra3 vom 16.7.65 nach Leipzig, Umschlag mit Spuren und rückseitig wurde das Siegel ausgeschnitten, sonst sehr wirkungsvoller Beleg!	18, 16 ☒	50,—

Ortsstempel

1113	ca 1867/72: 2bändige Stempelsammlungen auf NDP Belegen und Briefstücken in selbstgestalteten Alben; dabei nachverwendete Stempel (auch Nummernst.), EF, MEF, R-Briefe, usw.; sehr schöne inhaltsreiche Sammlung	☒	350,—
1114P	„CARSELD 9 Dec. 67" auf Wappen 1/2 Ngr. auf Brief nach Elstenberg, äußerst seltener Beleg des sog. späten Postortes in feinster Erhaltung! Fotoattest Rismondo BPP	15c ☒	390,—
1115P	„DRESDEN: STADTPOST 9.VII.65" roter DKr zentrisch und klar auf Wappen 1/2 Ngr. orange, Luxus, Fotobefund Rismondo BPP	15c ☉	60,—
1116	DRESDEN 24.10.60, schwarzer K2 auf Auslagen-Viertelbogen mit diversen Taxen nach Bärsdorf und Nachsendung, Spuren, dekorativer Beleg!	☒	20,—
1117	DRESDEN-OERLITZ 28.6., K1 klar auf barfrankiertem Brief mit hds. Aufgabe Bischofswerda nach Österreich	☒	20,—
1118P	„LEIPZIG-BAHNH. 26.XI 63", DKr. voll u. klar auf Wappen 1 Ngr.	16 ☉	44,—
1119	LEIPZIG-HOF 20.1. Z.VII, 2x auf Briefvorderseite mit hds. Aufgabe Leipzig und 2 ngr. Johann I. nach Greiz, Faltsuren	10 △	20,—
1120P	„NEUMARK I. SACHS. 4 Aug." DKr. fast voll u. klar auf Wappen 1/2 Ngr., Luxus, Fotobefund Rismondo BPP	15c ☉	94,—
1121	LEIPZIG-HOF 3.12.(63) Z VI, 2x auf Faltbriefhülle mit hds. Aufgabe Plauen und 1 Ngr. Wappen nach Schönhayda, Faltsuren	16 ☒	20,—

Nachverwendungen

1122	Gross-Hartmannsdorf 15.1.68, Ra3 glasklar auf Brief mit 1 Gr. durchstoichen	NDP4 ☒	20,—
1123	Kollektion von 16 Brustschildmarken und 6 frankierten Brustschildbelegen (dabei ein Trauerbrief) mit meist zentrisch klaren Abschlägen nachverwendeter Sachsen-Stempel, leicht unterschiedliche Erhaltung mit Pracht- und Kabinettstücken	ex DR 4-2 ☉/△/☒	80,—

Orts-Sammlungen

1124	RASCHAU DKr. auf Ganzsachenumschlag 1/2 Ngr. (U20), D.R. gr. Brustschild 1/2 Gr., auf Postschein sowie als Ank.-Stpl. auf Brief, dazu Telegramm ohne Stempel	☉/☒	24,—
1125	WURZEN, Stempelsammlung auf 9 Marken, 3 Briefstücken und 8 Belegen, dabei Vorphila, Nachverwendung auf NDP u. D.R., schönes Los	☉/△/☒	40,—

Schleswig-Holstein

1126P	Ovaler Stempel „SCHLESWIG-HOLSTEIN, FELDPOST, 22.5"; dazu Bedarfsgebr. Kartenbrief Mannheim (Gelocht), 21.4.98	Feldpost ☒	72,—
1127P	1 mittelpreußischblau, breitrandiges Kabinettstück mit NG, signiert, 220,-	1a (*)	60,—
1128P	2 S rosa, unten rechts leicht berührt, sonst breitrandiges Prachtstück mit NG, signiert, 400,-	2a (*)	120,—
1129	4 Sch. karminrot, ungebraucht mit Originalgummi, Pracht, sign. Gebr. Senf	3 *	40,—
1130P	4 S. karminrot; sauber mit dänischem 3-Ringst. „12" entwertetes Stück in sehr guter Erhaltung; 1 Ecke kaum sichtbar hinterlegt; sign. Hartmann; Mi. 600,—	3 ☉	180,—
1131P	1 1/4 Sch. blau, eng gewellter Grund, magere und fette Inschrift, zwei farbfrische und vollrandige Kabinettstücke, erstere gepr. Jakubek BPP, Mi. Euro 145,-	5l, 6 ☉	50,—
1132FP	4 S./3 Sgr. braunocker; sauber gestempelter Wert in sehr guter Erhaltung; minimale Papieraufrauung und 1 Nadelstich; sehr schönes Stück dieser seltenen Marke; sign. Hartmann; Mi. 1600,—	12 ☉	450,—
1133	4 Sch. braunocker gestempelt Pra	17 ☉	42,—
1134P	2 Schill. mittelgrauultramarin auf Luxusbriefstück mit zentrisch klarem K1 „KIEL BAHNHOF 2.4.67"	24 △	60,—
1135	4 S. braunocker gestempelt Kab	25 ☉	48,—
1136	4 S. braunocker; sauber gest. Stück, minimal hell, geprüft	25 ☉	46,—
1137P	4 Schill./3 Sgr. braunocker, Luxusbriefstück mit voll zentr. gerade aufsitzendem K2 „Itzehoe 9 4 66"	25 △	88,—

Schleswig-Holstein Ortsstempel

1138P	„PETERSDORF A. FEHMARN 8/11 67", seltener K1 zentrisch klar auf 1/2 S., kleine Unebenheiten	8 ☉	100,—
1139	„HEILIGENHAFEN", K1 mit Posthorn, klar und zentrisch auf angegebenen Werten, je minimal höher sign. Jakubek BPP	4, 7 ☉	25,—
1140P	4 S dunkelbraun auf farblosem Prägezierbrief mit undeutlichem Nummernstempel und K1 KIEL-BAHNHOF 3.11.1860 nach Südernstedt, Umschlag links mit Einriß und Marke leider Randklebung, sonst feiner und dekorativer Beleg!	DK 7 ☒	180,—

T & T Vorphila

1141	R2 HECHINGEN, schwarzer L1 (Feuser 1401-2) auf komplettem Auslands-Einschreiben-Brief mit schwarzem L1 „CHARGE" und dekorativem Röttel- und Tax-Vermerk nach Frankreich, Faltspur	☒	20,—
------	---	---	------

Thurn und Taxis

1142P	1/4 Sgr. schwarz a. brauorange, allseits breitüberraendig, zentr. gest. „16", absolut Luxus, Ausnahmeexemplar	1 ☉	50,—
1143P	3 Sgr. schwarz a. braungelb, unten teils touchiertes, ansonsten vollrd. Exemplar mit leichtem waager. Bug als EF auf interessantem Brief mit zentrischem Vierringstempel „29" nebst K2 „HANAU 16 JAN. 1857" über Stuttgart, Bregenz, Bozen, Trient nach Avio ins damals österreichische Südtirol	6a ☒	40,—
1144P	3 Sgr. schwarz a. maisgelb, sehr farbfrisches, nur re. oben leicht berührtes, ansonsten breitrandiges Prachtstück, ungebraucht ohne Gummi, selten, sign. Richter	6b (*)	150,—
1145	Zwei Briefe aus gleicher Korrespondenz, je mit angegebener 4 Kr.-Frankatur im Normalschnitt und K2 „FRANKFURT 31 JAN 1852" (letzter Tag des Erstausgabemonats) bzw. „FRANKFURT 14 FEB 1852" nach Lauterbach	7, 8 ☒	60,—
1146	3 Kr. a. rosa u. 6 Kr. a. blau zusammen als 9 Kr.-Frankatur im Normalschnitt auf Brief mit Vierringstempel „104" nebst K2 „DARMSTADT 17 DEZ. 1854" nach Berlin	8, 9aIA ☒	25,—
1147P	6 Kr. schwarz a. graurot, dreiseitig vollrandig, ungebraucht ohne Gummi, helle Stelle, gepr. Pfenninger, eine in ungebrauchter Erhaltung selten angebotene Marke! Sem-Katalogwert Euro 900,- für *	9a IA (*)	90,—
1148P	9 Kr. schwarz a. lebhaftbraungelb, farbfrisches Prachtstück im Normalschnitt als EF auf Faltbriefhülle mit zentrischem Vierringstempel „104" nebst K2 „DARMSTADT 22 MAR. 1859" als doppelt schwerer Brief mit vorausbezahlem Bestellgeld nach Biedenkopf (Ankunftsstempel). In dieser Verwendungsform eine sehr seltene Einzelfrankatur	10aII ☒	400,—
1149P	1 Sgr. schwarz a. grünlichblau, farbfrisches Kabinettstück im Normalschnitt mit besserem Bahnpoststempel „EISENACH-II-HALLE", dieser Wert ist mit Bahnpostabstempelung selten, sign. R.F. Engel	11b ☉	60,—
1150P	1853- 3 Kr. Schw./grautürkis mit 1859-3 Stück 1 Kr. grün auf Brief „ganz frei" von Michelstadt nach Schaaheim, Marken entwertet mit Nr.-Stempel „135". Marken Normalschnitt, 1 Marke geringer Tintenleck, insg. wirkungsvolle Mischfrankatur	12,20(3) ☒	90,—
1151P	1/4 Sgr. rötlichorange, rechts angeschnitten, sonst sehr breitrandig aus der linken oberen Bogenecke (jeweils 6 mm Rand!) mit Nummern-Stempel „238", signiert Nickel, schönes Stück!	13 ☉	50,—
1152	1 Sgr. blau, farbfrisches und allseits voll- bis breitrandiges Luxusstück mit zentrischem Vierringstempel „272" von Friedrichroda	15 ☉	20,—
1153P	5 Gr. braunpurpur, klar gest. Kabinettstück, gepr. Dr. Reum BPP	18 ☉	135,—
1154P	1/2 Gr. orange; zentriert gestempelter Wert mit üblichem T&T-Schnitt als EF auf Damenbrief von Weimar nach Kranichfeld in tadelloser Erhaltung; Mi. 75,-	28 ☒	30,—
1155	1 Sgr. karminrot; sauber gestempelter Wert mit üblichem T&T-Schnitt als EF auf Faltbrief von Jena nach Kranichfeld in guter Erhaltung; Mi. 60,-	29 EF	20,—
1156	3 Sgr. III. u. IV. Ausgabe, zwei farbfrische Kabinettstücke mit zentrischen Vierringstempeln „301" von Bremen bzw. „231" von Eisenach, je gepr. Dr. Helbig BPP	31, 40 ☉	25,—
1157	3 Kr. karminrot; einseitig angeschnittener, ansonsten voll- bis überraendiger Wert als EF auf tadelloser Faltbriefhülle von Meiningen nach Saalfeld; rückseitig Durchgangs- und Ausgabestempel; Mi. 60,-	32 ☒	20,—

1158	9 Kr. braun in besserer Type I, normal geschnittenes Prachtstück als EF auf Auslandsbrief, vollst. Inhalt, mit klarem Vier-ringstempel „220“ nebst K1 „FRANKFURT A.M. 9 JAN 1863“ über Linz und Micheldorf nach Steyerling	34I ☒	30,—
1159	1/2 Gr. farblos durchstochen tadellos postfrisch	37 **	30,—
1160P	1/3 Sgr. grün, allseits vollst. Durchstich, zentrischer K1 „CASSEL 7/5 (1867)“, Büge, gepr. Dr. Helbig BPP, Mi. Euro 900.-	46 ☉	90,—
1161P	1/2 Gr. gelborange gestempelt Kab., gepr. Haferkamp	47 ☉	80,—
1162	3 Kr. karmin farbig durchstochen als Ef mit klarem „254“ und neben gesetztem K1 „GRAEFENTHAL“ auf Faltbriefhülle nach Kranichfeld; Briefhülle mit Einriß, Marke tadellos und besonders farbfrisch; Mi. 60.- +Stempel	52 ☒	30,—

T & T Nummernstempel

1163	32 - HOFGEISMAR, klar und zentrisch auf dreis. breitrd. und unten angeschnittener 1/2 Sgr. orange, gepr. Pfenninger	28 ☉	20,—
1164	66 - SCHMALKALDEN, klar auf Kabinettbriefstück 1/2 Sgr.	37 △	20,—
1165P	71 (blau) - STEINACH-HALLENBERG, herrlich klar auf dreis. breitrd. Prachtstück 1/4 Sgr.	13 ☉	40,—
1166P	„108“ - ENGELROD, nicht häufiger Vierringstempel zentrisch nebst klarem K1 „ENGELROD“ auf seltenem GSU 6 Kr. über Friedberg und Worms nach Pfeddersheim, vollst. Erhaltung, leichte Altersspuren	U 7A ☒	80,—
1167	„242“ - RUHLA, Kuvert mit 1 Sgr. lilart im Normalschnitt von Ruhla über Eisenach und Sonneberg nach Wallendorf, schöner Beleg	29 ☒	25,—
1168	244 - STADTLENGSFELD, zentrisch klar, auf Briefstück mit angegebener Frankatur	13/15 △	30,—
1169	„302“ - LÜBECK, je zentrisch klar auf 3 Sgr. hellorange gelb (senkr. Bug) als EF auf Faltbrief nebst K2 „LÜBECK F. TH.u.TAXIS.PA 27.8.1860“ nach Fürth und auf dreiseitig breitrd. Prachtstück 3 Sgr. braunrot (gepr. Helbig BPP)	6b, 17 ☒	40,—
1170P	303 - Gammertingen, zarter Abschlag in rot auf meist vollrandiger 9 Kr., höher gepr. Sem BPP, bildseitig feines Stück mit diesem nicht häufigen Stempel!	10a ☉	120,—
1171	304 - Haigerloch, klarer Abschlag auf Briefstück mit 2x 1 Kr. schwarz auf hellgrautürkis (üblicher Schnitt)	12a(2) △	20,—
1172	335 - Ostrach, sauber auf komplettem Faltbrief mit 3 Kr. blau (üblicher Schnitt, leider Faltspur) und K1 OSTRACH 27.12.1860 nach Sigmaringen	21 ☒	20,—
1173	349 - Trochelfingen, zentrischer und feiner Abschlag auf Kabinett-Briefstück mit allseits vollrandiger 3 Kr. schwarz auf hellgrautürkis, schönes Stück!	12a △	25,—
1174P	364 - Tiergarten, klarer und zentrischer Abschlag auf üblich geschnittener 3 Kr. lilart, schönes Stück!	32 ☉	50,—
1175	365 - Dettingen, 2x klar auf farbfrischer 1 Kr. gelblichgrün, signiert Richter	51 ☉	30,—
1176P	„367“ - UNDENHEIM, kleine Ziffern, seltener Nummernstempel zentrisch auf 1 Kr. grün im Normalschnitt, links untere Ecke winzigst gestaucht	20 ☉	80,—

T & T Ortsstempel

1177P	„DETTINGEN EMPFINGEN,“ blauer Ra2 Postablagestempel übergehend auf 2 losen 1 Kr. grün (1 Wert mit Tintenbeschriftung), seltene Entwertung!	41(2) ☉	80,—
1178P	„EMPFINGEN HAIGERLOCH“, blauer Ra2 glasklar auf unfrankiertem, doppelt verwendeten Dienstbrief (datiert 27.1.62) nach Haigerloch, saubere Erhaltung!	☒	100,—
1179	„HECHINGEN“, 7 Belege ab Vorphilä bis Brustschild, dabei L1 auf Auslandsbrief mit Nachsendung und verschiedenen Taxen, blauer L2 aus 1850, ansehen!	☒	100,—
1180P	„RÖMHILD“, 1696, Canzley-Brief des Herzog Heinrich zu Sachsen und als General-Feldmarschall des Reiches nach Heufstadt; eigene Unterschrift und schöner Autograph	☒	100,—
1181P	„SIGMARINGEN VERINGENSTADT 27.4.“, klarer K1 auf portofreier Dienstbriefhülle, unten kleiner Einriß und Faltspur, gepr. Haferkamp BPP	☒	100,—

T & T Nachverwendungen

1182	„BIEDENKOPF“, K1 klar und zentrisch auf Kabinettstück NDP 2 Gr.	NDP 5 ☉	15,—
1183P	„BIRKENAU“, Fingerhut-K1 klar und zentrisch auf Luxusstück NDP 2 Kr.	NDP 8 ☉	40,—
1184	„BIRSTEIN“, K1 klar und zentrisch auf Kabinettbriefstück DR 1 Gr.	DR 4 △	20,—
1185	„BUEDINGEN“, K1 klar und zentrisch auf Kabinettbriefstück DR 1 Gr.	DR 25 ☉	Gebot
1186	„CASSEL“, K1 herrlich klar und zentrisch auf Luxusstück NDP 5 Gr.	NDP 18 ☉	25,—
1187	„CASSEL-BAHNHOF“, K1 klar und zentrisch auf Luxusbriefstück DR 1/2 Gr.	DR 18 △	20,—
1188	„DETMOLD“, K1 klar und zentrisch auf Luxusbriefstück NDP 1/3 Gr.	NDP 14 △	15,—
1189	„DETMOLD“, K1 klar und zentrisch auf Prachtstück Preussen 6 Pfg	Pr. 15 ☉	Gebot
1190	„FULDA“, K1 klar und zentrisch auf Luxusstück NDP 5 Gr.	NDP 18 ☉	Gebot
1191	„GEISA“, K1 klar und zentrisch auf Kabinettbriefstück waager. Paar NDP 1/2 Gr.	NDP 3 (2) △	Gebot
1192	„GELNHAUSEN“, K1 klar und zentrisch auf Luxusstück NDP 1 Gr.	NDP 4 ☉	20,—
1193	„GERA 23.9.1867“, K1 klar und voll auf Kabinettbriefstück Preussen 6 Pfg	Pr. 15a △	20,—
1194	„GLADENBACH“, K1 klar und zentrisch auf Luxusstück NDP 1/2 Gr.	NDP 15 ☉	20,—
1195	„GOTHA“, K1 klar und zentrisch auf vorzüglichem Luxusbriefstück NDP 1 Gr.	NDP 16 △	Gebot
1196	„HANAU 1.10.(1867)“, K1 klar und zentrisch auf Kabinettstück Preussen 6 Pfg	Pr. 15a ☉	20,—
1197	„HÜNFELD“, K1 klar und zentrisch auf Prachtstück NDP 1 Gr.	NDP 16 ☉	Gebot
1198	„KALTENNORDHEIM“, K1 klar und zentrisch auf Luxusbriefstück DR 1 Gr. senkr. Paar	DR 19 (2) △	20,—
1199P	„LAUSCHA“ - K1, vorzüglicher Abschlag auf DR 1 Kr., oben minimal uneben gezähnt, sonst Luxus	DR 23 ☉	25,—
1200P	„LAUSCHA“, K1 klar und zentrisch auf Luxusstück Preussen 3 Kr.	Pr. 24 ☉	25,—
1201FP	MEININGEN 10.7.; klarer Abschlag auf Preussen Nr. 24 auf kleinem Damenbrief in tadelloser Erhaltung; rückseitig Anknüpfstempel von Kranichfeld (bei Erfurt) 11.7.1867; frühe Verwendung einer Preußen Marke im ehemaligen T&T-Bezirk, der mit Wirkung vom 1.7.1867 an Preußen fiel; trotz eines kleinen Eckmangels der Marke eindrucksvoller Beleg.	☒	250,—
1202	„MELSUNGEN“, K1 klar und zentrisch auf zwei Kabinettstücken NDP 1 Gr.	NDP 16 (☉	20,—
1203P	„MÜNCHENBERNSDORF“, Fingerhut-K1 je klar und zentrisch auf zwei Luxusstücken NDP 1 Gr. (Briefstück) und 1/2 Gr.	NDP 3, 4 ☉/△	50,—
1204	„NEUSTADT BEI COBURG“, K1 klar und zentrisch auf Kabinettstück NDP 7 Kr.	NDP 10 ☉	Gebot
1205	„NIDDA“, K1 klar und zentrisch auf zwei Kabinettbriefstücken NDP 3 Kr.	NDP 21 (△	20,—
1206	„OBERAULA“, K1 klar und zentrisch auf Luxusstück NDP 1 Gr.	NDP 16 ☉	20,—
1207P	„OLDENDORF“, K2 klar und zentrisch auf Luxusbriefstück NDP 1 Gr.	NDP 16 △	25,—
1208	„OSTHOFEN“, K1 klar und zentrisch auf Kabinettbriefstück DR 3 Kr.	DR 25 △	20,—
1209P	„PLAUE“, K1 klar und zentrisch auf vorzüglichem Luxusstück NDP 1 Gr.	NDP 4 ☉	20,—
1210P	„RABOLDSHAUSEN“, K1 klar und zentrisch auf Kabinettbriefstück NDP 1 Gr.	NDP 16 △	50,—
1211P	„RASTENBERG“, K1 klar und zentrisch auf Luxusbriefstück NDP 1 Gr.	NDP 16 △	60,—
1212	„REICHELSCHEIM I./O.“, K1 klar und zentrisch auf Luxusstück NDP 3 Kr.	NDP 9 ☉	20,—
1213P	„ROMROD“, K1 klar und zentrisch auf drei Luxusstücken NDP 1 u. 3 Kr.	NDP 19,21 ☉	40,—
1214	„SCHLÜCHTERN“, K1 klar und zentrisch auf Kabinettstück NDP 1 Gr.	NDP 4 ☉	Gebot
1215	„SONNEBERG“, K1 klar und zentrisch auf Preussen 1 Kr. (dünne Stelle)	Pr. 22 ☉	Gebot
1216	„SONTRA“, K2 klar und zentrisch auf Luxusstück NDP 1 Gr.	NDP 16 ☉	20,—
1217	„STEINAU“, K1 klar und zentrisch auf Kabinettstück NDP 1 Gr.	NDP 16 ☉	Gebot
1218	„STOTTERNHEIM“, K1 klar und zentrisch auf Kabinettstück NDP 1 Gr.	NDP 16 ☉	Gebot
1219	„THEMAR“, K1 klar und zentrisch auf Luxusbriefstück NDP 3 Kr.	NDP 9 △	20,—
1220	„ULRICHSTEIN“, K1 klar und zentrisch auf Luxusbriefstück DR 3 Kr.	DR 9 △	20,—
1221	„USINGEN“, K1 klar und zentrisch auf Luxusstück NDP 1/2 Gr. und Kabinettstück DR 1 Gr.	NDP15, DR ☉	20,—
1222	„VOLKMARSEN“, K1 klar und zentrisch auf Luxusstück NDP 2 Gr.	NDP 17 ☉	20,—
1223P	„WEHEN 27.11.1862“, K1 mit falsch eingestellter Jahreszahl klar und zentrisch auf Luxusstück NDP 2 Gr.	NDP 17 ☉	40,—
1224P	„WEIMAR“, K1 klar und zentrisch auf vorzüglichem Luxusbriefstück DR 1/2 Gr.	DR. 18 △	20,—
1225P	„ZWINGENBERG“, K1 klar und zentrisch auf Luxusstück NDP 3 Kr.	NDP 21 ☉	25,—

Württemberg

1226	1 Kr. auf hell-sämisch; sauber gest. Kabinettstück	1a ☉	54,—
1227P	1 Kr. in b-Farbe tadellos gestempelt Kab	1b ☉	56,—
1228	1 Kr. auf sämisch; sauber gest. Stück, 1 Seite gering tangiert, erh. gepr. Irtenkauf BPP	1bIII ☉	56,—
1229P	3 Kr. a. dunkelgelb, knapp-vollr., bl. K2 STUTTGART, sign. Thoma BPP	2d ☉	80,—
1230FP	6 Kr. schwarz a. gelblichgrün, farbrisches und allseits breitrandiges Exemplar (kleiner Knitter vom aufkleben) als EF auf Mini-Faltbrief, vollst. Inhalt, mit klarem L2 „WEINSBERG 4 SEPT 1853“ nebst L1 „CHARGE“ als Einschreiben nach Ravensburg. Der schöne und seltene Brief ist in sehr frischer und vollständiger Erhaltung	3a ☒	400,—
1231P	6 Kr. schwarz a. blaugrün, unten vollrandiges, ansonsten sehr breitrandiges und seltenes senkr. Paar auf Kabinettbriefstück mit zwei klaren K2 „STUTTGART 16 FEB 1857“, Mi. Euro 600.- +	3b (2) △	200,—
1232P	6 Kr. schwarz a. blaugrün im waager. Paar, teils Randlinienschnitt, als in dieser Form seltene MeF auf Faltbrief, vollst. Inhalt, mit K2 „REUTLINGEN 17 AUG. 1856“ nebst Weiterfrancovermerk „wf 6“ über Ulm und Zürich nach Solothurn in die Schweiz	3b (2) ☒	150,—
1233	6 Kr. a. gelblichgrünem Seidenpapier, alls. sehr breitrd. Kabinettstück mit zentrischem K3 ISNY, gepr. Thoma BPP	3y ☉	40,—
1234P	9 Kr. schwarz auf lebhaftrosa gestempelt Kab., gepr. Heinrich	4b ☉	68,—
1235P	18 Kr. schwarz a. violettgrau, ungebr. gepr. Richter und Bühler, ca. 60 % Gummi	5 *	360,—
1236FP	18 Kreuzer hellblau ☉ winz. erh. gepr. Thoma BPP	10a ☉	245,—
1237	1 Kr. braun; sauber gestempelter Wert in sehr guter Erhaltung und frischer Farbe auf Briefstück	11a △	42,—
1238P	6 Kr. grün tadellos gestempelt, Kab., gepr. Thoma	13a ☉	64,—
1239P	6 Kr. grün; sauber gestempelter, bis auf 2 mm vollrandiger Wert in Prachterhaltung	13a ☉	66,—
1240	9 Kr. mittelrotkarmin, allseits vollrandig (eine Stelle lupenrandig), gestempeltes Kabinettstück, sign.	14a ☉	40,—
1241P	18 Kr. blau, ☉ knapprandig, hinterlegt, optisch einwandfrei	15 ☉	310,—
1242	1 Kr. braun, dickes Papier; sauber gestempelter Wert in sehr guter Erhaltung; sign. Rohr; Mi. 180,—	16xa ☉	60,—
1243	6 kr. grün, gest., Kabinett	18xa ☉	54,—
1244P	6 Kr. dunkelolivgrün, farbrisches Exemplar, oben leichter waager. Bug, als EF auf Rechnungsbrief mit klarem K3 „AALEN 25.4.62“ nach Fürth	18ya ☒	45,—
1245P	6 Kr. grünoliv, normal gezähntes Prachtstück als EF auf Faltbrief, vollst. Inhalt, mit zentr. K2 „STUTTGART“ über württembergische und badische Bahnpost nach Hirschhorn (rücks. Taxis-K2 mit Block als Ankunftsstempel)	18ya ☒	45,—
1246P	6 Kr. grünoliv, normal gezähntes Prachtstück als EF auf Faltbrief, vollst. Inhalt, mit zentr. K2 „STUTTGART“ über württembergische und bayerische Bahnpost nach Augsburg	18ya ☒	45,—
1247P	6 Kr. grün, zwei farbrische Prachtstücke mit je kleinen Bogenrandteilen, welche bei dieser Ausgabe so gut wie nie zu finden sind, als MeF auf sehr wirkungsvollem Faltbrief, vollst. Inhalt, von „REUTLINGEN 28 JAN 1863“ nebstrotem „P.D.“-Stempel und Grenzübergangsstempel „BADE STRASSB.“ sowie wieder gestrichenem Weiterfrancovermerk über württembergische und badische Bahnpost nach Paris	18ya (2) ☒	250,—
1248P	18 Kreuzer dunkelblau gestempelt, optisch schön, aber repariert, gepr. Thoma	20y ☉	210,—
1249P	1 Kr. dunkelgraubraun, unregelmäßig gezähntes Exemplar als EF auf frischem und vollständigen Faltbrief mit klarem K3 BACKNANG 21.1.63, Mi. Euro 1100.-	21 ☒	220,—
1250P	9 Kr. dunkelrotkarmin, etwas ausgebessertes Exemplar als portogerechte und seltene EF auf Rechnungsbrief von „HEILBRONN 13.1.1863“ über württemb. Bahnpost nach Reichenbach in Sachsen, Mi. Euro 2.500.-	24 ☒	250,—
1251	5 Pfg unter 1 Kr. GSU, bedarfsgebraucht aus STUTTGART 15.10.75, 100,-	U25II ☒	40,—
1252P	6 Kr. blau, farbrisches und vollzähntes Prachtstück zusammen mit 3 Kr. rosa (Eckmangel) als portogerechte 9 Kr.-Frankatur auf Auslandsbrief, vollst. Inhalt, mit K3 „ESSLINGEN 17 APR: 1865“ über württ. Bahnpost nach Wien	27a, 26 ☒	60,—
1253P	9 Kr. rötlichbraun, farbrisches Prachtstück als portoger. EF auf Faltbriefhülle mit K3 „KIRCHHEIM U/TECK 2 SEP 1865“ über württ. Bahnpost nach München	28a ☒	45,—
1254	9 Kr. gelbbraun; gestempelter Wert mit minimal unregelmäßiger Zähnung; 2 mm erhöht gepr. Heinrich BPP	28b ☉	60,—
1255P	18 Kr. orangegeb gestempelt Pra	29 ☉	160,—
1256P	9 Kr. rötlichbraun, tiefes farbiges und vollzähntes Prachtstück als portoger. EF auf Kuvert mit K3 „FRIEDRICHSHAFEN 18.12.65“ und attraktiver Anschrift nach Magdeburg, kleine Spuren	29a ☒	45,—
1257P	9 Kr. hellgelbbraun, farbrisches und üblich gezähntes Exemplar als portoger. EF auf Kuvert (dreis. geöffnet, rücks. kleiner Teil der Oberklappe fehlend) mit K2 „STUTTGART“ über württ. Bahnpost nach Hannover, Mi. Euro 600.-	29b ☒	60,—
1258P	9 Kr. dunkelgraubraun, farbrisches und normal gezähntes Exemplar als portoger. EF auf Faltbriefhülle mit klarem K2 „WOLFEGG 2 DEC. 1863“ über Regensburg, württemb. Bahnpost, Ulm, und Wien nach Pesth in Ungarn, schöner Beleg Mi. Euro 600.-	29d ☒	150,—
1259	6 Kr. hellblau; zart gestempelter Wert in Kabinetterhaltung	32b ☉	38,—
1260P	6 Kr. hellblau, farbrisches Prachtstück als portoger. Zusatzfrankatur auf GA-Umschlag 3 Kr. karmin als Auslandsbrief mit K1 „STUTTGART“ nebst rotem „PD“-Stempel über badische Bahnpost nach Lyon/Frankreich, Kuvert rücks. zwei kleine Fehlstellen, ansonsten optisch wirkungsvoller und schöner Beleg	32b, U17 ☒	100,—
1261P	6 Kr. dunkelblau, farbrisches Prachtstück zusammen mit 3 Kr. rosa mit Plattenfehler XV „weißer Strich über erstem E in KREUZER“ (uneben durchstoßen) als portoger. 9 Kr.-Frankatur auf schöner Faltbriefhülle mit klarem K2 „HEILBRONN 28 APR: 1867“ über württ. Bahnpost nach Efferen bei Köln	32c, 31aXV ☒	150,—
1262P	18 Kr. gelborange, farbtintives Kabinettstück mit K2 „STUTTGART 1 MAI 1868“, je tiefst gepr. Hederer und Pfenninger, Mi. Euro 1300.-	34 ☉	400,—
1263P	18 Kr. orange, zart gest. K1 „Heilbronn“, Mängel	34 ☉	210,—
1264	7 Kr. blau; gestempelter Wert in Prachterhaltung	35a ☉	60,—
1265	1 Kr. grün mit schraffierter Wertziffer zusammen mit 3 Kr. rosa als Beifrankatur auf GSU 3 Kr., mit klarem K1 „WILDBAD“ nach Stuttgart, wirkungsvoller Beleg in guter Bedarfserhaltung	36,38,U ☒	30,—
1266P	Freimarken Ziffer kpl. gestempelt Kab	36/41a ☉	140,—
1267	2 Kr. mattorange, sauber gestempelter Wert in tadelloser Erhaltung, 1 Eckstauchung geglättet, Mi. 160,-	37a ☉	50,—
1268P	2 Kr. orange, farbrisches Kabinettstück mit glasklarem K1 von „METZINGEN“	37a ☉	50,—
1269P	2 Kr. orange; sauber gestempelter Wert in Kabinetterhaltung	37a ☉	72,—
1270	1 Kr. durchstoßen, senkrecht Paar auf Auslandsdrucksache aus STUTTGART 27.7.74 in die Schweiz, Ak.-Stempel, Spuren, 90,-	38(2) ☒	30,—
1271	5 feinst gest. Werte, alle gepr. Heinrich. dabei 39 b (2), einmal sehr helle Nuance (250)	39/40 ☉	25,—
1272FP	70 Kr. braunlila ☉ allseits breitrandige, farbrische Marke mit ideal mittig aufgesetztem Segmentstempel „Stuttgart“ Kabinett, tiefst gepr. Pfenninger	42a ☉	2250,—
1273FP	70 Kr. braunlila, klar gest. u. breitrandig, FA Heinrich „oben rechts kleiner waager. Einschnitt geschlossen sonst ohne erkennbare Reparaturen“ Der Einschnitt rührt von der Trennung der Marken her u. erreicht den Markenrand punktförmig, bei der hervorragenden Gesamtwirkung der Marke belanglos.	42a ☉	1800,—
1274FP	70 Kr. in b-Farbe ☉ repariert	42b ☉	830,—
1275P	Vollständige Auslands-Paketkarte mit schöner Dreifarbenfrankatur und kleinem K1 „HEUBACH 25.6.87“ nach Zürich, Luxus	45, 48, 51 ☒	60,—
1276P	2 Pfg grau, 3 Pfg braun, 5 Pfg grün und 10 Pfg karminrot als außergewöhnliche und portogerechte VIERFARBENFRANKATUR auf Kuvert von „WILDBAD 8 SEP 94“ nach Zandvoort/Holland (Ank-Stpl.)	46,55,56,60 ☒	50,—
1277P	50 Pfg graugrün zusammen mit 10 Pfg mittelillarot auf Übersee-R-Brief mit spät verwendetem K2 „CREGLINGEN 7 DEC 1888“ nach San Franzisko / USA, Randspuren, gepr. Thoma BPP	51, 46 ☒	60,—
1278P	5 Mark tadellos gestempelt	54 ☉	90,—
1279P	FRANKIERTE POSTZUSTELLUNGSURKUNFE mit 5 Pfg dunkelgrün und 25 Pfg dunkelorange von „MERGENTHEIM 16 APR 98“ nach Ellwangen	56a, 58a ☒	40,—
1280	2 Pf. Krönchenaufdruck, gest., gepr. Infla	107 ☉	50,—
1281P	2 Pfg. Krönchenaufdruck; zentriert gestempelter Wert in Luxuserhaltung; gepr. INFLA	107 ☉	50,—
1282	100 Jahre Königreich, kpl. Satz	107/11 *	25,—
1283	2 Pf.-25 Pf. 100 J. Königreich, kpl. ungezählter postfrischer Oberrandsatz (Falz im Oberrand), Attest Winkler	107/11U **	205,—
1284	25 Pfg. auf 25 Pfg. orange. postfrischer Viererblock. 2 Werte Zähnung unregelmäßig ansonsten tadellos, Mi. 280,- EUR	122Y **	70,—

1285P	2 1/2 Pf. -50 Pf. 25 J. Regentschaft v. König Wilhelm II, ideal zentr. gest. „VERFASSUNGSTAG“ - Stuttgart, jeder Wert gepr. Infla, Luxus !!	123/29 ☉	80,—
1286P	Dienstmarken „Hirsch“ kpl. auf Briefstücken, gepr. Infla	144/49 △	74,—
1287	400 Mark a. 3 Mk, 50 Exemplare in Einheiten als Massen-Mehrfachfrankatur vorder- und rücks. auf Kuvert mit der Oberamtspflege Ludwigsburg mit Stempel „LUDWIGSBURG 30.8.23“ nach Ulm, selten, gepr. Infla/Winkler BPP	170(50) ☒	50,—
1288P	2000 Mark a. 1,25 Mk, in Einheiten als Massen-Mehrfachfrankatur von 15 Exemplaren auf Briefkuvert mit Absendervordruck der Gemeindepflege Salmbach als Ortsbrief mit Stempel „NEUENBÜRG 4 SEP 23“, selten	172(15) ☒	50,—
1289P	10 Mrd. a. 3 Mk dunkelgelbbraun, 10 Exemplare in meist üblicher Bedarfszählung als portogerechte und seltene Mehrfachfrankatur auf Brief des Schultheißenamt Enningen am 13.12.1923 nach Gimmigen, der Aufgabestempel zeigt die irrtümlich falsch eingestellte Monatsangabe „NOV“ statt „DEZ“, gepr. Infla, Klinkhammer BPP und Thoma BPP	183(10) ☒	100,—
1290P	50 auf 25 Pfg rotorange, tadellos gestempelt, gepr. Infla	188 ☉	430,—
1291	100 J. Württemberg, kompletter (ohne 1 Mk.) gestempelter Satz in tadelloser Erhaltung, gepr. INFLA, Mi. 210,-	217/25 ☉	75,—
1292P	35 Pfg Volksstaat im 3er-Streifen und 2x 7 1/2 Pfg orange auf Eilboten-Brief in den Landzustellbereich aus WEINGARTEN 20.8.19 nach Zirsdorf, Umschlag links etwas verkürzt, siehe auch Foto, seltene Poststufe!	238(2),267(3) ☒	80,—
1293	25 Jahre Regentschaft kpl. tadellos postfrisch	241/50 **	45,—
1294P	Wilhelm II. kpl. tadellos auf Briefstücken, gepr. Infla	241/50 △	64,—
1295P	2 1/2 Pfg. bis 1 Mk. Regentschaft; postfrischer Eckrand-Viererblossatz in tadelloser Erhaltung	241/50VBl. **	80,—
1296P	OWEN 29.12.02, alter K2 auf Wertbrief mit 30 Pfg Germania o. Wz. nach Heilbronn, Faltspur, gepr. Infla Berlin, auf Wertbriefen nicht häufig!	D.Reich74 ☒	50,—

Ortsstempel

1297	„ALTSCHAUSEN 8 APR 1864“, Steigbügelstempel klar auf GSU 3 Kr. nach Ulm	U 10A ☒	15,—
1298	„BIETIGHEIM“, K3 ideal zentrisch auf 1 Kr. als Nachbarortsverkehr-EF auf Damen-Faltbriefhülle über Bahnpost nach Ludwigsburg	30a ☒	20,—
1299	„BRACKENHEIM 29.11.72“, K3 auf 3 Kr. rosa (leichter Bug) als EF auf doppelt verwendetem Faltbrief aus Frauenzimmern, befördert nach Ludwigsburg und bar bezahlt retour nach Frauenzimmern, vollst. Inhalt	38 ☒	20,—
1300P	„BRETZFELD 25/9“, Segmentstempel und K1 vom 29.8.68, jeweils klar und zentrisch auf 2 losen 1 Kr. grün durchstochen, siehe auch Foto!	30(2) ☉	50,—
1301	„BUCHAU 25.6.57“, K3 zentrisch auf breitrd. Luxusstück 3 Kr. als EF auf Faltbrief (ohne Seitenteile), rücks. Bahnstempel „Erbach“, K2 „Schussenried“ und K3 „Ehingen“ sowie Bahnpost-K3	2 ☒	20,—
1302	„CANNSTADT 6 MAR. 1862“, K2 klar und zentrisch auf Brief 3 Kr. (unten teils Scherentrennung) nach Ebingen und Dautmsbrückenstempel „CANNSTADT 9.IV.75“ auf GSK 1 Kr. nach Stuttgart	17y, P12 ☒	20,—
1303	„DOBEL O/A NEUENBÜRG 6 DEZ 97“ - K1, Luxusabschlag auf Dienst-GSU 10 Pfg nach Pforzheim	P ☒	Gebot



1304



1306

1304P	„DOERZBACH 27.2.72“, seltener K1 auf Brief 3 Kr. rosa nach Schrozberg, sodann als Wendebrief mit weiterer 3 Kr. rosa und K3 „SCHROZBERG“ nebst L2 „SCHULTH:AMT SCHROZBERG“ am nächsten Tag wieder retour	38(2) ☒	60,—
1305	„EBINGEN 6.6.68“, K3 klar auf Luxusstück 3 Kr. als EF auf Brief nach Gammertingen	31 ☒	Gebot
1306P	„EHINGEN 12.9.63“, K3 auf GSU 3 Kr. mit ZuF 3 Kr. über württ. und badische Bahnpost und Langenbrücken an adelige Adresse nach Michelfeld, rücks. Siegel ausgeschnitten, ansonsten gute Erhaltung	26, U 10 ☒	40,—
1307P	„ELLWANGEN 28 SEP 1860“, Steigbügelstempel klar und zentrisch auf 3 Kr. dickes Papier als EF auf Rechnungsbrief mit dekorativem Briefkopf der „Glashütte Rosenberg“ nach Gunzenhausen sowie K3 „ELLWANGEN 9 JUN. 1862“ klar und zentrisch auf Rechnungsbrief (innen nicht vollst.) mit 3 Kr. dünnes Papier nach Neuenbürg	17x+y ☒	40,—
1308	„ESSLINGEN“, blauer und schwarzer K2 auf zwei Briefen mit je voll- bis breitrd. 3 Kr.	2(2) ☒	20,—
1309P	„FREUDENSTADT 21.7.65“, K3 nebst hs. Aufgabevermerk „Friedrichsthal“ auf GSU 9 Kr. nach Gunzenhausen, Kabinett	U 12 ☒	40,—
1310	„GMÜND BAHNHOF“ und „GMÜND IN WÜRTTEMBERG“, K1 auf drei sauberen Ganzsachen P16 in 1875 nach Rottenburg, U29+ZuF 5 Pfg in 1879 nach Göttingen und U32 in 1883 nach Rottenburg	P16, U29+ ☒	25,—
1311	„GOEPPINGEN 6 DEC. 1864“, K3 zentrisch auf Kabinettbrief 3 Kr. über Bahnpost, Gugglingen und Lauffen nach Hafnerhaslach bei Brackenheim	26 ☒	20,—
1312	„GUNDELSHEIM 9 APR. 1871“, K2 klar auf Kabinettbrief 1 Kr. nach Neckarsulm	36 ☒	20,—
1313	„HEILBRONN“, 6 frankierte Belege aus 1855-1877 mit versch. Aufgabestempeln von Heilbronn, dabei EF MiNr.3y SEIDENPAPIER, 7, 36, 38, 39 (Briefvorderseite) und 45, ferner anbei ein Frachtschein aus 1858	ex 3-45 ☒	70,—
1314	„KISSLEGG 2/12 66“, K3 klar auf großer Faltbriefhülle mit Kabinettstück 1 Kr.	30 ☒	20,—
1315	„KUPFERZELL 25 AUG. 1870“, K2 klar auf Kabinettstück 1 Kr. als EF auf vollst. Faltbrief nach Waldenburg	36 ☒	20,—
1316	„KUPFERZELL 8 MRZ 73“, K1 mit fehlerhaft eingesetzter Jahreszahl „73“ auf Couvert mit 10 u. 20 Pfg (die Marken wurden erst 1875 verausgabt) als Einschreiben mit frühem R-Zettel ohne „R“ nach Dresden	46, 47 ☒	25,—
1317	„LEUTKIRCH 18 SEP 94“, K1 klar auf Postanweisungs-Umschlag 20 Pfg über 38,20 Mark nach Esslingen, Kabinett	AU 43 ☒	40,—
1318P	„LONSEE“, schwarzer Segmentstempel ideal aufgesetzt auf 3 Kr. orange, tiefst gepr. Irtenkauf BPP	12a ☉	60,—
1319	„LUDWIGSBURG“, K3 auf Brief mit EF MiNr.12 und auf „Charge“-Briefcouvert (rücks. Mängel) mit EF MiNr.17 sowie K1 „LUDWIGSBURG“ auf zwei Briefen EF MiNr.36 und 38	ex 12-38 ☒	40,—
1320	„MUNDERKINGEN 2/3 73“, K3 klar auf GSU 3 Kr. mit ZuF 2x 3 Kr. rosa als Auslandsbrief nach Frankreich, Kuvert hat ausgebeuerte Mängel	38(2), U20 ☒	20,—
1321P	„NAGOLD“, blauer L2 klar auf Kabinettbriefstück mit alls. breitrd. 3 Kr., gepr. Thoma BPP	2a △	20,—
1322P	„NECKARTHALFINGEN 1/1 (1885)“, seltener, spät verwendeter Bahnstempel klar und zentrisch auf „Lösungsbuch-Urkunde“ mit EF 10 Pfg mittellilrot nach Reutlingen, sodann als Wendebrief wieder retour, vollst. Inhalt, Luxus	46 ☒	60,—
1323	„NEUENBÜRG 15.3.02“, spät verwendeter K2 zentrisch auf GSK 2 Pfg (kleine Spuren) nach Schömberg und K1 „NEUENBÜRG 18 NOV 97“ klar auf Kartenbrief (geschrieben in Feldrennach) nach Pforzheim	DP31, K1 ☒	15,—
1324	„NEUFFEN 25.4.62“, K3 auf Brief mit EF 3 Kr. dünnes Papier nach Breitenfürst bei Welzheim, dazu GSK 2 Pfg mit ZuF 3 Pfg mit K1 „NEUFFEN 9 AUG 09“ nach Pforzheim	17y, DP32 ☒	30,—
1325	„NÜFRINGEN 6 DEZ 87“ - K1, glasklarer, ideal geradesitzender Luxusabschlag auf Dienst-GSU 5 Pfg violett nebst Dienststempel des „Schultheißenamt Hohnau“ nach Herrenberg, rücks. uneben geöffnet	DU 4 ☒	20,—
1326	„OBERNDORF AM NECKAR 8 JUL 91“, K1 auf GSU 5 Pfg mit ZuF 3x 5 Pfg und Einzelstück 10 Pfg als Einschreiben nach Bremen, schöner Beleg	U 35 ☒	25,—
1327	„OBERNDORF AM NECKAR 5 APR 92“, K1 klar und zentrisch auf 20 Pfg hellgrautürkis als EF auf Nachnahmebrief mit Absendervordruck des „Schwarzwälder Boten“ nach Baisingen, schöner Beleg	47a ☒	25,—
1328P	„REUTLINGEN 20 JAN 1890“, Vorläufer-Litho-AK mit drei Bildern „Marienkirche, Gesamtansicht und Wilhelmstrasse“, mit 5 Pfg violett nach Rottenburg, eine seltene Ansichtskarte und in guter, frischer Erhaltung	45 ☒	60,—
1329	„REUTLINGEN 6 APR. 1857“, K2 zentrisch geradesitzend auf sehr breitrandiger 3 Kr. blaugrün (originär mit kleinem Einriß aufgeklebt) als EF auf Brief nach Weikersheim, vollst. Inhalt, gepr. Irtenkauf BPP, dazu drei Belege aus 1882-1908 mit versch. Einkreisstempeln von Reutlingen	3b ☒	35,—
1330	„ROTH A.D. ROTH 31 AUG 94“, K1 auf Postanweisungs-GSU 20 Pfg über Berkheim und Leutkirch nach Oberostingen, Kabinett	AU 43 ☒	30,—

1331	„ROTTENBURG AM NECKAR“, Kollektion von 6 interessanten Belegen, dabei Kuvert mit MiNr.3b nach München (eine weitere Marke leider abgelöst), Brief mit MiNr.17x, Kuvert mit MiNr.46, Postanweisung AU 43, Ganzsache U31 als Ortsbrief und Auslands-Ganzsache P28 nach Zürich	☒	40,—
1332	„ROTTWEIL“, Datumsbrückenstempel auf Brief aus 1871 mit 3 Kr. rosa nach Neckarsulm, K1 auf GSU 5 Pfg in 1891 mit ZuF senkr. Dreierstreifen MiNr.60 nach Hamburg und K1 auf GSK 5 Pfg in 1899 nach Böhningen	☒	30,—
1333	„SCHÖNMÜNZACH 9.8.01“, spät verwendeter K3 zentrisch auf 5 Pfg grün als EF auf Ansichtskarte „Partie im Raumünzachtal“ nach Backnang	56 ☒	20,—
1334	„STUTTGART POSTAMT III“, Fächerstempel in sehr seltener rotvioletter Stempelfarbe zentrisch auf Prachtstück 9 Kr., im Handbuch unbekannt	40a ☉	30,—
1335	„SULZDORF 15.12.70“, K1 auf Brief 3 Kr. rosa (teils Schere) nach Neckarsulm	38 ☒	20,—
1336	„TÜBINGEN“, K2 in zwei versch. Typen, auf Brief mit angeschnittener MiNr.2 mit Plattenfehler „links untere Bildecke offen“ und auf Brief mit MiNr.26, dazu zwei versch. GSK 5 Pfg aus 1882/87 mit Einkreisstempeln von Tübingen	2, 26, P ☒	25,—
1337	„ULM“, 5 frankierte Briefe aus 1853-1861 mit versch. Zweikreisstempeln von Ulm: MiNr.3a mit Wanderfehler Typ E3 auf Brief nach Kaufbeuren, MiNr.2b auf Brief nach Weilheim, MiNr.3b auf Brief nach Murnau, MiNr.17x auf Brief nach Neckarsulm und MiNr.17y auf Brief nach Nördlingen, die ungezähnten Marken teils leicht berührt und die gezähnten Marken in Ausgabebüchlicher Zahnung	3(3),17x+y ☒	80,—
1338	„WASSERLÄFINGEN“, K3 je klar auf Brief, vollst. Inhalt, mit 6 Kr. grün (Mangel) nach Kaufbeuren und klar auf GSU 3 Kr. nach Stuttgart	8a, U 10 ☒	25,—
1339	„WINNENDEN 8 DEC 1862“, Steigbügelstempel zentrisch auf normal gezählter 3 Kr. gelb als EF auf Pfand-Löschungs-Urkunde nach Backnang, sodann als Wendebrief wieder retour, Mi. Euro 120.- +	22 ☒	30,—
1340	„ÖHRINGEN 31 JUN 1862“, Steigbügelstempel auf Brief mit 3 Kr. dünnes Papier nach Schönthal, sodann als Wendebrief mit weiterer 3 Kr. dünnes Papier mit K2 „SCHOENTHAL 2 JUL 1862“ wieder retour, übliche Zahnmängel, vollst. Inhalt	17y (2) ☒	50,—
1341	„ÖHRINGEN 31 OCT 1816“, K2 klar auf Faltbriefhülle nach Stuttgart, rücks. schönes Lacksiegel	☒	Gebot

Württemberg Postablagestempel

1342P	UNTERDEUFSTETTEN; Postablage Crailsheim; klarer Abschlag auf kompletter Fahrpost-Quittung in sehr guter Erhaltung, 1 Ecke angerissen; seltener Stempel	☒	50,—
-------	--	---	------

Hufeisenstempel

1343	1867-1877, 11 Belege mit diversen Hufeisenstempel, meist verschiedene, u.a. DEMMING und WESEL, ansehen!	☒	100,—
1344	„LÜBECK“, Spalink 22-4, auf GSK 1/2 Gr. (Eckrund) und auf Prachtbriefstück DR 10 Pfg	DR P1, 33 ☒	30,—
1345	Kollektion von 26 Marken mit Hufeisenstempeln aus Coeln (Spalink 4-7 auf MiNr.5), Duisburg, Elberfeld, Hamburg (versch. Typen), Markkirch, Mühlhausen, Münster, Osnabrück, Strassburg, Thorn und Wesel. Leicht unterschiedliche Erhaltung mit Pracht- und Kabinettstücken, schönes Spezialsammler-Los	DR ex 4/2 ☉/△	65,—
1346	BERLIN 27.9.72 klarer Abschlag auf DR Mi.4 auf Briefstück; tadellose Erhaltung; Spalink Nr.1N4a; gepr. Spalink BPP	△	15,—
1347P	BERLIN 30.6.73, glasklarer Abschlag auf 1 Gr. GSU mit Zudruck der Fa. Levy nach Wehrsdorf, kleine Spuren, dekoratives Gesamtbild!	☒	100,—
1348	BÜTOW 19.5.74, recht klar auf Faltbrief mit 1 Gr. großer Schild und Retour-Vermerken	☒	30,—
1349	BERLIN 7.5.65, glasklarer Abschlag auf kpl. Faltbrief nach Frankreich in tadelloser Erhaltung; Taxvermerk und Durchgangs- bzw. Ankunftsstempel; Spalink Nr. 1-1	☒	30,—
1350	COELN 31.1.73 glasklarer Abschlag auf DR Mi.19 auf Briefstück in tadelloser Erhaltung; Spalink Nr. 4-1N2; gepr. Spalink BPP	△	20,—
1351	CÖLN 15.9.73 auf DR Mi. 17a auf sehr frischem Faltbrief in tadelloser Erhaltung; Spalink Nr. 4-6N3; gepr. Spalink BPP	☒	40,—
1352P	DANZIG N1/4. JUNI 73/5-6 N, Pra. Bfstck. m. DR Nr. 21a (Spalink 7/1)	△	34,—
1353	DEMMIN 24.Juni 76 klarer und kontrastreicher Abschlag auf 10 Pfg in tadelloser Erhaltung; Spalink Nr.8; gepr. Spalink BPP	△	30,—
1354P	DÜSSELDORF/29.7.73/12-1 N, 2 klare Abschlüsse auf Kab. Bfstck. mit DR Michel Nr. 1, 14 u. 22. Attraktive Mischfrankatur!	△	125,—
1355P	HAMBURG 23.DECBR. 71 3 klare Abschlüsse auf Faltbrief nach Elbing, davon 2 auf den zur Frankatur erforderlichen NDP Mi.15 als reine MEF; 2 Faltbügel seinen der Ordnung halber erwähnt; Spalink Nr.17.1; gepr. Spalink BPP	☒	100,—
1356	„HAMBURG 21 JAN. 75 2-3N.“, Spalink 17-6, klar und geradesitzend auf DR GSK 1/2 Gr. nach Wismar, Kabinett	DR P1 ☒	20,—
1357P	HAMBURG 30.NOVBR.71 3 klare Abschlüsse auf Faltbrief mit NDP MiF Mi.15 und 16 als Sonderporto nach Kopenhagen; trotz eines Registraturbuges taurische Erhaltung; Spalink Nr.17.2; gepr. und FA Spalink BPP	☒	150,—
1358	HAMBURG 8.DECBR.71 2 klare Abschlüsse auf Faltbrief mit NDP Mi.16 als EF nach Wiesbaden, von da weiter nach Mainz; gute Erhaltung; Spalink Nr.17-3; gepr. Mehlmann BPP	☒	60,—
1359	HERFORD 26.8.75, klar auf bedarfsgebrauchter 5 Pfg-GSK nach Bremen	☒	40,—
1360P	„Bratwurststempel Kiel 16/2.72“, klarer Abschlag auf 5 Gr. Schild auf Briefstück in sehr guter Erhaltung, Spalink Nr. 19/1, Photobefund Hennies BPP	DR6 △	35,—
1361	Lübeck Bhf. E.P.B., seltener Hufeisenstempel (22)3 auf Postkarte 1/2 Gr.braun, nach Minden	P1 ☒	60,—
1362	MÜHLHAUSEN i. Els 8 Nov 71 auf Elsass 20C. (Nr. 6l) auf Brief mit franz. Nachtex. nach Montbeliard, Marke leichte Bugspur	26-1 ☒	100,—
1363	„Mühlhausen i. Els. Bhf. 5.Nov. 74“, klarer Abschlag auf waagerechten Paar 5 Gr. mit minimalen Zahnregelmäßigkeiten, gepr. Hennies BPP, Spalink NR. 26-9	DR22(2) ☉	30,—
1364	SÖLINGEN 9.9.77, klarer Abschlag auf 5 Pfg-GSK nach Cöln	☒	20,—
1365	„Stralsund 14.Dec.72“, glasklarer Abschlag auf 1 Gr. karmin auf Briefstück in tadelloser Erhaltung, Spalink Nr. 35, gepr. Hennies BPP	DR19 △	10,—
1366	„STRASSBURG i. ELSASS 27 SEPTBR. 73“, Spalink 36-2, klar und voll auf Kabinettbriefstück DR 1 Gr. mit Plattenfehler XXIIIa	DR 19 △	20,—
1367	„Viersen 28. März 72. klarer Abschlag auf 1 Gr. auf Briefstück in tadelloser Erhaltung, Spalink Nr. 39, gepr. Spalink BPP	DR4 △	30,—
1368	WESEL 20.Juli 72 sauberer Abschlag auf DR Mi. 4 in tadelloser Erhaltung; Spalink Nr.40	△	40,—
1369P	ZAPERN i.ELS. 24.FEBR.77, (Spalink 41), 2x klar auf Prachtbrief mit 20 Pfg nach Frankreich	☒	80,—

Deutsches Reich Heimatbelege und Stempel

1370P	10 Brustschildwerte mit klaren Abschlüssen des dänischen Nst. „1“ bzw. „4“ dabei u.a. Mi. Nr. 1/3, 14(2) und 29, sehr schönes Los	☉	450,—
1371P	„GR. STARZIN 16.12.72“, sehr seltener K2 zentrisch auf Postkarte 1/2 Gr. nach Danzig	18 ☒	50,—
1372	700 Jahre Berlin - Fahrbares Postamt 14.8.37 a. Blankokarte	D 134 ☒	Gebot
1373	Fliegerlager Wasserkuppe 1937, 2mal klar a. 3 Pfg. Blankokarte	☒	Gebot
1374	Berlin, 1874/77, 6 Ortsbriefe mit Franco-Stempel bzw. FRANCO-STADT-BRF-Stempel, meist saubere Erhaltung, dabei verschiedene Typen	☒	50,—

Deutsches Reich Sonderstempel

1375	1896, KIEL-AUSSTELLUNG 21.9.96, klar auf AK „Gruss aus Kiel“ mit 5 Pfg Krone/Adler	☒	40,—
1376	1903, HAMBURG AUSSTELLUNGFÜR MILCHVERSORGUNG 8.5., auf Drucksachenkarte (AK Moorburger Milchdampfer)	☒	30,—
1377P	1904, KIEL P.A. D.d.K. BRITISCHE GESCHWADER 29.6., klar auf AK Kieler Woche	☒	50,—
1378P	1907, BERLIN-SCHÖNEBERG ARMEE-, MARINE- UND KOLONIAL-AUSSTELLUNG 2.9. auf Ausstellungs-AK mit 5 Pfg Germania und farbiger Vignette	☒	50,—
1379	1910, BERLIN UNISVERSITÄTS-JUBILÄUM FESTKOMMERS 12.10., 2x klar auf entsprechender AK mit 5 Pfg Germania	☒	40,—
1380	1913, CAUB JAHRHUNDERT-FEIER 21.9., klar auf entsprechender Sonderkarte und 5 Pfg Germania	☒	30,—
1381P	1914, OEBISFELDE 900 JAHR-FEIER, klar auf entsprechender Sonderkarte mit 5 Pfg Germania, blanko, sehr seltener SST!	☒	50,—

Ganzsachen Deutsches Reich

1382P	40 Pfg Aufdruck-Doppel-GSK als portogerechte Auslands-Karte aus COBLENZ 8.3.21 nach Holland, vorderseitig mit Briefträgerstempel, in dieser Form selten, ca. 375,-	P131 ☒	180,—
1383	Tag der Marke 1941; 4 bildgleiche Ganzsachenkarten DR, Elsaß, Lothringen und Luxemburg je mit ESST; tadellos	exP239 ☒	20,—
1384	15 Pfg Olympia-GSK mit fast portogerechter Zusatzfrankatur mit entsprechenden Sondermarken sowie Sonder-R-Zettel und SST BERLIN OLYMPIA-SCHWIMMSTADION	P260 ☒	25,—
1385	1937, Festpostkarte zum Reichsparteitag, kpl. Serie v. 8 Ganzsachen mit div. Illustrationen u. pass. SST Nürnberg, blanko, im Originalumschlag der dt. Reichspost, TOP ERHALTUNG	P264-01/08 ☒	50,—
1386	5 Pfg. Aufbrauch- Bedarfs-GSK mit Tages- bzw. SST „Danzig begrüßt jubelnd seinen Führer“, nach Herford, tadellos	P283 ☒	100,—
1387P	6 Pfg Goldschmiedekunst-GSK mit rückseitigem Text „b“ und SST vom 18.10.42, Kabinetterhaltung!	P293b/b ☒	50,—
1388	6 Pfg Ostarbeiter- Antwort-GSK, bedarfsgebraucht im Ortsverkehr aus TÜBINGEN 12.4.45, Faltpur, späte Post!	P310A ☒	20,—
1389P	15 Pfg Hitler Frage-GSK, bedarfsgebraucht aus PLOCHINGEN 24.1.45 mit OKW-Zensur in die Schweiz, seltene Karte!	P303F ☒	100,—
1390	1 Gr. karmin; sauber mit Bahnpoststempel „COLN-FRANKFURT 24.4.“ und nebengesetztem Ra1 „BONN.E.P.B.“ entwerteter Ganzsachenumschlag mit leichten Alterungsspuren	U43A ☒	60,—
1391P	25 Pfg. Germania ohne WZ.; Rohrpostganzsachenkarte innerhalb Berlins aus der bekannten Friedemann-Korrespondenz; beide Teile gebraucht und zusammenhängend!	RP13 ☒	80,—

Privatganzsachen Deutsches Reich

1392	1 Kr. grün Brustschild auf bläulichen Papier; ungebrauchtes Streifband auf privater Bestellung in tadelloser Erhaltung	☒	40,—
1393	1913 „Weihe des Völkerschlachtdenkmals“, 2 verschiedene Privatganzsachen je mit Wertstempel in tadelloser Erhaltung. dazu 1 Skatspiel zum gleichen Anlass mit historischen Zinnfiguren, selten angeboten!	☒	30,—
1394	2 Kr. dunkelorange Brustschild auf bläulichgrünem Papier; ungebrauchter Ganzsachenumschlag auf private Bestellung mit winziger Alterungstönung; Borek Nr. 49A3c	☒	60,—
1395	2 Kr. orange Brustschild auf lilrosa Papier; ungebrauchter Ganzsachenumschlag auf privater Bestellung in guter Erhaltung	☒	60,—
1396	25 Jahre Münchener Ganzsachen-Sammler-Verein, Privat-GSK PP123D6, PP 126D1, PP127D1 und PP142D1 jeweils mit Zusatzfrankatur und SST	PP123D6,u.a. ☒	20,—
1397	6 Pfg Hindenburg-GSK „Der ewige Jude“, blanko mit entsprechendem SST, Kabinett	PP127C32 ☒	40,—
1398	5 Pfg Reichspost Privat-GSK „200jährige Bestehen des Königreich Preußen“ sauber ungebraucht	PP15D4 ☒	30,—
1399P	2 Pfg Privat-GSK „Electrisch. Automat. Restaurant“, bedarfsgebraucht mit viel Text und Zusatzfrankatur nach Port Arthur, China!	PP20B27 ☒	50,—
1400	2 Pfg Privat-GSK „Electrisch. Automat. Restaurant“, ungebrauchtes Kabinettstück	PP20B27 ☒	50,—
1401	5 Pfg Privat-GSK „25-jähr. Regierungsjubiläum“ mit Abb. Dom, Kaiserpaar und Luftfahrzeuge, gebraucht vom 18.6.13 mit viel Text nach Wiesbaden	PP27C232/05 ☒	50,—
1402	5 Pfg Privat-GSK „Jahrhundertfeier der Schlacht am Katzbach“, blanko mit SST vom 31.8.13	PP27D22 ☒	50,—
1403P	5 Pfg Privat-GSK „Quartier Theodor Körners...“, gebraucht mit Text und SST ZOBTEN 1.9.13 Jahrhundertfeier..., etwas fehlerhaft, selten!	PP27D22/07 ☒	50,—
1404P	5 Pfg Privat-GSK „Gruss vom Hexentanzplatz“ (in braun auf P12), gebraucht aus THALE 24.7.86 mit Ra2 „Postbriefkasten HEXENTANZPLATZ“ nach Düsseldorf, sehr schönes Stück!	PP6F71/09 ☒	70,—
1405P	5 Pfg Privat-GSK „Gruss vom Hohenzollern“, gebraucht aus HECHINGEN 8.6.90	PP6F7406 ☒	50,—
1406P	2 Pfg Krone/Adler Privat-GSK „Kaiserin Auguste Victoria“, ungebrauchtes Kabinettstück	PP7E701 ☒	50,—
1407	5 Pfg Privat-GSK „100-jähr. Geburtstagfeier Kaiser Wilhelm I“ mit Inschrift „Gruss aus Berlin“, gebraucht vom 24.3.97	PP9C19/01 ☒	20,—
1408P	5 Pfg Privat-GSK „Happolds Brauerei“ mit Zusatzfrankatur vom 17.4.00 nach Holland, gute Erhaltung	PP9F9 ☒	70,—
1409P	1937, 3 Pfg. Hindenburg-Privat-GSK, 1. Tag d. Briefmarke, Gründungstag des Reichsverbandes der Philatelisten, tadellos ungebraucht, Frech Nr.122/C20-05	PP122/C20 *	Gebot
1410	1937, 3 Pfg. Hindenburg-Privat-GSK, 1. Tag d. Briefmarke, Gründungstag des Reichsverbandes der Philatelisten, tadellos ungebraucht, Frech Nr.122/C20-06	PP122/C20 *	Gebot
1411	1941, 3 Pfg. Hindenburg-Privat-GSK, Jena,Thürpost, 1. Thür. Postwertzeichenausstellung, tadellos mit entspr. SST, blanko	PP122/C31 ☒	Gebot
1412	1939, 3 Pfg. Hindenburg-Privat-GSK, München, 4. Reichsbundestag, 45. Dt. Philatelistentag, links Abb. Bayr. 18 Kr. Marke, tadellos ungebraucht, Frech Nr. 122/C106-01	PP122/C106 *	Gebot
1413	1940, 3 Pfg. Hindenburg-Privat-GSK, Berlin, 5. Reichsbundestag, 46. Dt. Philatelistentag, li. Abb. 2 1/2 Gr. Brustschildmarke, tadellos ungebraucht, Frech Nr. 122/C110-01	PP122/C110 *	Gebot
1414	1940, 3 Pfg. Hindenburg-Privat-GSK, Berlin, 5. Reichsbundestag, 46. Dt. Philatelistentag, li. Abb. 2 1/2 Gr. Brustschildmarke, sechszeilig, tadellos ungebraucht, Frech Nr. 122/C110-04	PP122/C110 *	Gebot
1415	1940, 3 Pfg. Hindenburg-Privat-GSK, Berlin, 5. Reichsbundestag, 46. Dt. Philatelistentag, li. Abb. 2 1/2 Gr. Brustschildmarke, sechszeilig, ungebraucht, leichte Altersflecken, Frech Nr. 122/C110-04	PP122/C110 *	Gebot
1416	1940, 3 Pfg. Hindenburg-Privat-GSK, Berlin, 5. Reichsbundestag, 46. Dt. Philatelistentag, li. Abb. 2 1/2 Gr. Brustschildmarke, sechszeilig, tadellos mit SST, blanko, Frech Nr. 122/C110-04	PP122/C110 ☒	Gebot
1417	1940, 3 Pfg. Hindenburg-Privat-GSK, Hannover, Werbeschau 300 J. staatl. Post im Hannoverland, 7 J. KdF, tadellos ungebraucht	PP122/C115 *	Gebot
1418	1940, 3 Pfg. Hindenburg-Privat-GSK, Hannover, Werbeschau 300 J. staatl. Post im Hannoverland, 7 J. KdF, tadellos mit entspr. SST, blanko	PP122/C115 ☒	Gebot
1419	3 Pfg. Hindenburg-Privat-GSK, Kassel, Briefmarkenausstellung Kurhessen-Thüringen Abb. grau, tadellos mit entspr. SST, blanko	PP122/C120 ☒	Gebot
1420	1937, 5 Pfg. Hindenburg Privat-GSK, Berlin, Die dt. Briefmarke, Nationale Ausstellung, Abb. links Preußenmarke, tadellos mit entspr. SST, blanko	PP126/C20 ☒	Gebot
1421P	1938, 6 Pfg. Hindenburg Privat-GSK Bremen, Schlüssel zur Welt, tadellos mit entspr. SST	PP127/C40 ☒	20,—
1422	6 Pfg. Hindenburg-Privat-GSK, Kassel, Briefmarkenausstellung Kurhessen-Thüringen Abb. Rathaus grauoliv, tadellos mit entspr. SST, blanko	PP127/C56 ☒	Gebot
1423	1937, 1 Pfg./4 Pfg. Hindenburg Privat-GSK, Berlin, Die dt. Briefmarke, Nationale Ausstellung, Abb. links 50 Milliarden Marke, tadellos mit entspr. SST, blanko	PP132/C1 ☒	Gebot
1424	1937, 3 Pfg./3 Pfg. Hindenburg-Privat-GSK, Berlin, Die dt. Briefmarke, Nationale Ausstellung, Abb. links Marke v. DSW, tadellos mit entspr. SST, blanko	PP134/C1 ☒	Gebot
1425	1937, 1 Pfg./1 Pfg./4 Pfg. Hindenburg Privat-GSK, Berlin, Die dt. Briefmarke, Nationale Ausstellung, Abb. links Friedrich Marke, tadellos mit entspr. SST, blanko	PP136/C1 ☒	Gebot
1426	1937, 1 Pfg./1 Pfg./4 Pfg. Hindenburg Privat-GSK, Berlin, Die dt. Briefmarke, Nationale Ausstellung, Abb. links 50 Milliarden Marke, tadellos ungebraucht	PP137/C1 *	Gebot
1427	1937, 1 Pfg./1 Pfg./4 Pfg. Hindenburg Privat-GSK, Berlin, Die dt. Briefmarke, Nationale Ausstellung, Abb. links 50 Milliarden Marke, tadellos mit entspr. SST, blanko	PP137/C1 ☒	Gebot
1428	1937, 5 Pfg. Luftpost- Privat-GSK, 42. Dt. Philatelistentag, Bild und Text in rotbraun, tadellos mit entspr. SST, adressiert	PP142/C2 ☒	Gebot
1429	1937, 5 Pfg. Luftpost- Privat-GSK, 42. Dt. Philatelistentag, Bild und Text in grün, tadellos ungebraucht	PP142/C3 *	Gebot
1430	1937, 5 Pfg. Luftpost- Privat-GSK, 42. Dt. Philatelistentag, Bild und Text in grün, tadellos ungebraucht	PP142/C3 *	Gebot
1431	1937, 5 Pfg. Luftpost- Privat-GSK, 42. Dt. Philatelistentag, Bild und Text in rotbraun, tadellos ungebraucht	PP142/C4 *	Gebot
1432	1937, 5 Pfg. Luftpost- Privat-GSK, Berlin, Die dt. Briefmarke, Nationale Ausstellung, Abb. links Preußenmarke, tadellos mit entspr. SST, blanko	PP142/C11 ☒	Gebot
1433	1938, 5 Pfg. Luftpost- Privat-GSK Bremen, 3. Reichsbundestag, 44. Dt. Philatelistentag, PP142/C35-01, tadellos mit entspr. SST, blanko	PP142/C35 ☒	Gebot
1434	1938, 5 Pfg. Luftpost- Privat-GSK Bremen, 3. Reichsbundestag, 44. Dt. Philatelistentag, Frech Nr.142/C36-01, tadellos mit entspr. SST	PP142/C36 ☒	Gebot
1435	1939, 5 Pfg. Luftpost- Privat-GSK, München, 4. Reichsbundestag, 45. Dt. Philatelistentag, links Abb. Bayr. 18 Kr. Marke, tadellos ungebraucht, Frech Nr. 142/C45-01	PP142/C45 *	Gebot

1436	1939, 5 Pfg. Luftpost- Privat-GSK, München, 4. Reichsbundestag, 45. Dt. Philatelistentag, links Abb. Bayr. 18 Kr. Marke, tadelloos mit entspr. SST, gelaufen, Frech Nr. 142/C45-02	PP142/C45 ☒	Gebot
1437	1937, 1 Pfg. Hindenburg/5 Pfg. Luftpost- Privat-GSK, Berlin, Die dt. Briefmarke, Nationale Ausstellung, Abb. links Luftschutz-Marke tadelloos mit entspr. SST, blanko	PP145/C3 ☒	Gebot
1438	1941, 5 Pfg. Hitler- Privat-GSK, 6 J. Sammlergruppen Alles für Deutschland!, tadelloos ungebraucht	PP155/C3 *	Gebot
1439	1941, 6 Pfg. Hitler- Privat-GSK, 6 J. Sammlergruppen Alles für Deutschland!, tadelloos ungebraucht	PP156/C3 *	Gebot

Deutsches Reich

1440P	Späte Post, Gerichts-Ortsbrief von Berlin NW7 nach Berlin W50 v. 13.4.45, Zurückvermerk v. 17.4.45 da Empfänger verstorben u. Posteingangstempel beim Landgericht v. 19.4.45, sehr seltener Berlin-Beleg aus den letzten Tagen!		180,—
1441	AACHEN: ca. 1925/47: 9 verschiedene SST auf Karten und 2 Briefstücken; tadelloos	☒	32,—
1442P	Burg Reuland; illustrierte Feldpostkarte mit 5 Pfg. Vignette „Für's Fliegerheim“ in violett und klarem Bahnpoststempel „Aachen - St. Veith (Eifel)“, dazu 2 Nebenstempel „Malmedy P.K. zu befördern“ und Auslandstempel Aachen -freigegeben; minimale Alterungsstönungen	☒	55,—
1443	Koblenz, K2 nachverwendet auf ebenfalls nachverwend. NDP-Korrespondenzkarte mit 1872-1/2 gr. orange. (klein. Spalt)	DR18 ☒	25,—
1444P	1/4 Gr. Lila; sauber mit Ra2 „DAHLW?“ gestempeltes Kabinettstück in tadelloser Erhaltung; Mi. 120,—	1 ☉	40,—
1445	1/4 Gr. kleiner Schild, sauber gestempeltes Prachtstück, gepr. Sommer BPP, 120,-	1 ☉	30,—
1446P	1/4 Groschen kleiner Schild tadelloos gestempelt, gepr. Hennies	1 ☉	60,—
1447	Brustschilde mit kleinem Schild, sauber gest. kpl. incl. den Ergänzungswerten, Nr. 8 + 11 dünne Stelle aber bildseitig schön. Brauchbares Los! Mi. 1730,- Euro	1/11,14/15 ☉	250,—
1448P	1/4 Gr. kleiner Schild mit fehlendem Zahnloch rechts, sauber gestempeltes Kabinettstück mit K1 MUSKAU, Kurzbefund Sommer BPP einwandfrei, 120,-+	1FLZ ☉	40,—
1449P	1/4 Gr. kleiner Schild, waagerechtes Paar auf Kabinettbriefstück mit K1 FLÖRSHEIM 9.1., etwas dezentriert, sonst sehr dekoratives Stück!	1(2) △	100,—
1450P	1/4 Gr. kleiner Schild, waagerechter 3er-Streifen mit klarem K2 BUNZLAU 26.2.74, rechte Marke mit etwas runder Ecke, sonst sehr farbfrische und gut erhaltene Einheit, signiert Hennies BPP	1(3) ☉	150,—
1451P	1/3 Gr. kleiner Schild sauber ungebraucht	2a *	235,—
1452	1/3 Gr. kleiner Schild, sauber und zentrisch gestempeltes Kabinettstück, Fotobefund Sommer BPP	2a ☉	Gebot
1453P	1/3 Gr. kleiner Schild auf Kabinettbriefstück mit komplettem und klarem K1 BERLIN-POST-EXP. 23 2.1.72, signiert Hennies BPP, Stempeldaten vom 2. Tag sind nicht häufig!	2a △	50,—
1454	1/3 Gr. kleiner Schild hellgelblichgrün, Einzelfrankatur auf Vertreter-Karte mit glasklarem kleinen K1 MÜNCHENBERNSDORF 11.3.1873, 2 Haftstellen vorderseitig, sonst feines Stück!	2a ☒	25,—
1455	1/3 Gr. kleiner Schild, Einzelfrankatur auf Drucksache aus HANN.-MÜNDE 6.5.72 nach Homberg, Faltsuren, sonst Pracht, 80,-	2a ☒	25,—
1456	1/3 Gr. kleiner Schild, Einzelfrankatur auf Vertreter-Karte mit hds. Kreuzwertung aus Leipzig, gepr. Sommer BPP	2a ☒	20,—
1457P	1/3 Gr. gelblichgrün, waager. Paar und Einzelstück als Dreierstreifen geklebt auf weißem Luxusbriefstück mit sehr seltenem Bahnpost-L3 „ALEXANDROWO-BROMBERG“ (Alexandrowo liegt in Russland). Ein bemerkenswert interessantes Briefstück und von Liebhaberwert	2a (3) △	150,—
1458P	1/3 Gr. kleiner Schild dunkelgelblichgrün, waagerechter 3er-Streifen auf Kabinettbriefstück mit klarem Ra3 OLDENBURG IM GROSSHERZOGTUM 12.8.72, linke Marke unten mit 1 FZL, Einheit wurde zur Prüfung gelöst, Fotobefund Hennies BPP	2a(3) △	70,—
1459P	1/3 Gr. kleiner Schild hellgelblichgrün, senkrecht Paar und Einzelwert auf Brief mit K2 NOSSEN 25.7.72 nach Mittweida, Umschlag etwas fleckig und Marken in der Zähnung nicht ganz perfekt, insgesamt eine feine Mehrfachfrankatur!	2a(3) ☒	50,—
1460	1/3 Gr. kleiner Schild dunkelmaragdgrün, sauber gestempeltes Prachtstück, gepr. Sommer BPP, 130,-	2b ☉	40,—
1461	1/2 Gr. Ziegelrot; sauber gestempeltes Kabinettstück; Mi. 55,—	3 ☉	15,—
1462	1/2 Gr. Ziegelrot, waagerechtes Paar mit 2 mal K1 „Bersenbrück“ in tadelloser Erhaltung, gepr. Hennies BPP, Mi. 140,-	3 ☉	40,—
1463	1/2 Groschen kleiner Schild tadelloos gestempelt	3 ☉	18,—
1464	1/2 Gr. Ziegelrot sauber mit T&T-K1 „Braubach“ gestempelter Wert auf Briefstück in tadelloser Erhaltung mit Druckbesonderheit „oben weiße Zähnung durch Dezentrierung“, Befund BPP	3 △	25,—
1465	1/2 Gr. Ziegelrot, Kabinettstück auf Briefstück mit glasklarem T&T-K2 „Nentershausen 31/5.1873“, Photobefund Hennies BPP	3 △	30,—
1466P	1/2 Gr. klein-Schild als seltene Einzelfrankatur auf Ortsbrief mit zentrischem K1 „Zabern im Elsaß“. (Mi. 200,-)	3 ☒	80,—
1467	1/2 Gr. kleiner Schild braunorange, Einzelfrankatur auf Ortspostkarte aus BERLIN P.E. 15 9.7.72 mit Nachsendung, kleine Spuren, interessante Verwendung wenige Tage nach der Portoänderung!	3 ☒	30,—
1468	1/2 Gr. kleiner Schild braunorange, Einzelfrankatur auf komplettem Ortsbrief im Landzustellbezirk mit K2 LUCKAU 1.2.72, Marke etwas oxidiert, sonst feiner Beleg, 180,-	3 ☒	40,—
1469	1/2 Gr. kleiner Schild Ziegelrot, Einzelfrankatur auf Postkarte mit K2 GERINGSWALDA 10.VII.72 nach Leipzig, 80,-	3 ☒	20,—
1470	1/2 Gr. Ziegelrot als portorichtige EF mit Ra3 „PFAFFENHOFEN“ nach Saverne in tadelloser Erhaltung	3 ☒	40,—
1471P	1/2 Gr. zinnober, farbfrisches Exemplar als EF auf Kuvert im Ortzustellbereich mit großem K1 „WEIMAR“ in 1872 nach Schöndorf bei Weimar, re. oben kurzer Eckzahn, Mi. 180,-	3 ☒	45,—
1472P	1/2 Gr. zinnober, farbfrisches Exemplar als EF auf Kuvert im Ortzustellbereich mit großem K1 „WEIMAR 18.6.72“ nach Schöndorf bei Weimar, kleine Spuren, Mi. 180,-	3 ☒	45,—
1473	1872-1/2 Gr. rotorange auf Postkarte mit groß. K1 „Straßburg im Elsaß“ nach Berlin	3 ☒	35,—
1474P	1/2 Gr. Ziegelrot, waagerechtes Paar mit 2 nachverwendeten Sachseen-K2 „Kirchberg“ auf Briefstück in tadelloser Erhaltung, gute Zähnung und Prägung, Mi. 140,-	3(2) △	40,—
1475P	1/2 Gr. kleiner Schild Ziegelrot, waagerechtes Paar auf Kabinett-Briefstück mit klarem Ra2 ERWITTE 26.7., Fotobefund Sommer BPP	3(2) △	50,—
1476P	1/2 Gr. kleiner Schild mittelbräunlichrot (sehr farbtintensiv), senkrecht Paar auf komplettem Brief mit Ra2 DRESDEN 31.1.72, Faltsuren, sonst saubere Erhaltung, Fotobefund Sommer BPP	3(2) ☒	60,—
1477	1/2 Gr. kleiner Schild Ziegelrot, waagerechtes Paar (etwas bräunlich) auf Faltbriefhülle mit Hufeisenstempel DEMMIN 6.MÄRZ.72 nach Mainz, Spuren, 180,-	3(2) ☒	40,—
1478	1 Gr. rosa, ungebrauchtes Exemplar als EF auf ungebrauchter, vorfrankierter Correspondenzkarte, oben kleiner Fleck	4 (*)	40,—
1479	1 Gr. Karmin mit badischem K1 „Hornberg“ als Groschen-Verwendung im Kreuzerbezirk, tadellose Erhaltung	4 ☉	30,—
1480	1 Gr. kleiner Schild, Einzelfrankatur auf Pracht-Faltbriefhülle mit glasklarem Hufeisen-Stempel ELBERFELD 12.AUG.72 (Sp. 12-4), gepr. Spalink BPP	4 △	25,—
1481P	1 Gr. kleiner Schild auf Kabinettbrief mit glasklarem K2 FORST 2.1.72 nach Greiz, sehr dekorativer Beleg mit Stempeldatum vom 2. Tag der Einführung dieser Marke!	4 ☒	150,—
1482	1 Gr. rosa, Spezial-Kollektion mit drei Einzelmarken, einem senkr. sowie einem waager. Paar und fünf Briefen mit Einzelfrankaturen, meist mit sauber ausgesuchten Abstempelungen, u.a. dabei K1 „LÜTZELHAUSEN“ und „MANNSBACH“, ferner eine Marke mit verstümmelten „E“ in „REICHS-“	4(7) ☉/☒	40,—
1483P	1 Gr. rosa, kleiner und großer Schild, beide mit zentrischen Stempeln von „FRANKFURT AM MAIN“ und somit und somit Marken die im währungsremden Gebiet verwendet wurden, Mi. mind. 200,-	4, 19 ☉	50,—
1484	3 Briefstücke mit MIF, dabei 2x mit jeweils 2x 1 Gr. kleiner Schild in MIF mit Frankreich und 1x mit 3 Kr. kleiner Schild mit englischer Nachsendefrankatur, unterschiedliche Erhaltung, ansehen!	4, u.a. △	50,—
1485P	1 Gr. Karmin mit PLF „Rahmen links gebrochen“; sauber gestempelter Wert in tadelloser Erhaltung; Mi. 400,—	4IV ☉	120,—
1486	1 Gr. kleiner Schild im Format L16, sauber gestempeltes Kabinettstück, gepr. Sommer BPP	4L16 ☉	20,—
1487	1 Gr. Karmin mit PLF „8. Strich der 1. Leiste fehlt“; sauber mit nachverwendetem Sachsen K2 „NOSSEN“, Mi. 70,—	4XXI ☉	20,—
1488	1 Gr. Karmin mit Plattenfehler „Akzent über C von Reichs“; EF auf Faltbriefhülle in guter Erhaltung mit glasklarem nachverwendetem Braunschweig K2 „STADTOLDENDORF“; Befund Sommer BPP	4XXIII ☒	20,—
1489	1 Gr. kleiner Schild, 2 Stück auf Paketbegleitbrief aus RAHDEN 6.1.72 nach Lübecke, stärkere Faltung links, sonst feine Erhaltung, recht frühe Verwendung!	4(2) ☒	30,—
1490P	1 Gr. (3) und 1/2 Gr. kleiner Schild auf Eilboten-Brief mit Ra2 LEIPZIG II 19.5.72 nach Berlin, Umschlag mit Spuren, dafür 1 Gr.-Wert mit FLZ, aus dieser Zeit nicht so häufige Mischfrankatur!	4(3),3 ☒	60,—
1491P	1 Gr. (mit kleinem Oberrandstück) und 1/2 Gr. kleiner Schild auf 1 Gr. GSU als Wertbrief aus FREIBERG 11.5.72, Spuren, interessante Kombination!	4,3,U11A ☒	50,—

1492P	Fünf Werte mit seltener handschriftlicher Federzugentwertung in Kabinetterhaltung, dabei MiNr.2, 9 (zwei Briefstücke), 18 und 19	ex 5/19 hs/△	100,—
1493P	2 Gr. kleiner Schild auf Auslandsfaltbrief mit K1 THANN 8.5.72 als „Doppelfrankatur“ mit „25“ C. Tax-Stempel nach Frankreich, saubere Erhaltung, 180,-	5 ☒	60,—
1494	2 Gr. kleiner Schild, Einzelfrankatur auf Auslandsbrief mit Ablöser-K1 ST. JOHANN A.D. SAAR 10.10.72 in die Schweiz, etwas fleckig, gepr. Sommer BPP	5 ☒	20,—
1495	Kabinett-Spezial-Kollektion der 2 Gr. kleiner Schild, dabei zwei ausgesucht schön gestempelte Einzelstücke, ein waager. Paar auf Briefstück mit Schleswig-Holstein-K2 „BORDESHOLM“ und Briefstück mit Ausgaben-MiF 2 Gr. kleiner Schild und 1 Gr. großer Schild mit K1 „METZ-BAHNHOF“	5(5), 19 △	40,—
1496P	2 Gr. ultramarin als ZuF auf 1 Gr. GA-Umschlag mit zwei klaren Sachsen-K2 „ZWICKAU 1 MAI 72“ aus Recobrief nebst viol. Zackenkranz-Ra1 „Recomandiert“ nach Leipzig, sehr schöner Kabinettbrief	5, U1A ☒	120,—
1497	2 Gr. und 1/2 Gr. orange als portorichtige MiF auf Faltbrief von Bremen nach Liverpool; Mi. Nr. 14 kleiner Eckzahnfehler, ansonsten tadellose Erhaltung; Mi. 80,— Euro	5,14 ☒	25,—
1498	2 Gr. kleiner Schild mit fehlendem Zahnloch oben, sauber gestempeltes Prachtstück, gepr. Sommer BPP	5FLZ ⊙	Gebot
1499	2 Gr. kleiner Schild im Format L16 auf Prachtbriefstück, gepr. Sommer BPP	5L16 △	20,—
1500	2 Gr. kleiner Schild im waagerechtem Paar und 1/2 Gr. ziegelrot auf komplettem Auslandsfaltbrief mit Hufeisenstempel LÜBECK 12.4.72 nach Frankreich, Marken oben mit Einschränkungen, noch dekorativer Beleg in ursprünglicher Erhaltung!	5(2),3 ☒	40,—
1501	2 Gr. und 1/2 Gr. kleiner Schild auf komplettem Auslandsfaltbrief mit „Würstchen-Stempel“ KIEL 20.2.72 in die USA, Marken mit Einschränkungen, 130,-	5,3 ☒	40,—
1502	5 Gr. ockerbraun; gestempelter Wert mit 2 mal L1 „LEIPZIG“ in tadelloser Erhaltung; Mi. 120,—	6 ⊙	40,—
1503	5 Groschen kleiner Brustschild tadellos gestempelt, gepr. Sommer	6 ⊙	50,—
1504P	5 Gr. ockerbraun, 2 Werte als seltene MEF auf Wertbrief von Zwickau nach Dresden, Brief leichte Mängel aber dennoch dekoratives Stück einer 10 Gr. Frankatur	6 ☒	150,—



1448



1485



1505



1536



1573

1505P	5 Gr. kleiner Schild, waagerechtes Prachtpaar (unten angetrennt), gepr. Sommer BPP, 350,-	6(2) ⊙	80,—
1506	1 Kr. gelblichgrün, mit badischem K2 „Stockach“ entwertetes Stück auf Briefstück in sehr guter Erhaltung	7 △	30,—
1507P	1 Kr. gelblichgrün, waager. Paar auf Kabinettbriefstück mit besserem Ra3 von „SACHSENHAUSEN B. FRANKFURT 8.12.74“, Mi. 180,- + Stempelbewertung	7(2) △	50,—
1508	1 Kr. smaragdgrün, farbfrischer waager. Dreierstreifen, unten Scherentrennung, als MeF auf Rechnungsbrief (Inhalt durch Falze gestützt) mit Taxis-K1 „MAINZ 17.4.(1872)“ an General Graf von Blome nach Salzaun bei Selent	7(3) ☒	70,—
1509	1 Kr. kleiner Schild mit Feldmerkmahl „heller Strich im Rahmen rechts“, gestempeltes Prachtstück, Kurzbefund Sommer BPP etwas hell	7FM ⊙	25,—
1510P	1 Kr. gelblichgrün, waagerechtes Paar auf Postkarte mit K1 FRANKFURT-BORNHEIM 15.7.(73) nach Bockenheim, Karte mit Bug und eine Marke durch Randlebung mit kleinen Einschränkungen, siehe auch Foto!	7(2) ☒	60,—
1511P	2 Kreuzer ziegelrot ungebraucht mit Neugummi	8 NG	120,—
1512P	2 Kr. ziegelrot sauber ungebraucht, gepr. Zöbisch	8 *	330,—
1513P	2 Kr. kleiner Schild ziegelrot auf Pracht-Briefstück mit komplettem und klarem K1 WOERSTADT 4.8.73, Marke minimal oxidiert, sonst feine Erhaltung, 380,-	8 △	80,—
1514P	2 Kr. orange; sauber gestempelter Wert auf Briefstück; gute Zähnung und sehr gute Prägung dieser farbfrischen Marke; Mi. 380,—	8 △	140,—
1515P	2 Kr. kleiner Schild ziegelrot, Einzelfrankatur auf Pracht-Karte mit K1 MAINZ 31.10.73 nach Neustadt, signiert, 450,-	8 ☒	100,—
1516P	2 Kr. zinnober als seltene EF auf Postkarte mit großem K1 „EICHICHT 4.8.72“ nach Chemnitz, die Marke ist vollständig, aber links untere Markenecke wurde originär bei der Aufgabe dazugeklebt. Der wirkungsvolle Beleg ist tiefst sign. Sommer BPP, Mi. 450,-	8 ☒	90,—
1517	3 Kr. kleiner Schild mit rauher Zähnung, sauber gestempeltes Prachtstück, Kurzbefund Sommer BPP: „tadellos rau“	9 ⊙	20,—
1518	3 Kr. kleiner Schild, gestempeltes Prachtstück in besserer Nuance lilarot, Kurzbefund Sommer BPP	9 ⊙	Gebot
1519P	3 Kr. rosa im nicht häufigem senkr. Dreierstreifen mit Baden-K1 „FREIBURG STADTPOST“, mittlere Marke eine kaum zu erkennende kleine Zahnkerbe, Fotobefund Brugger BPP, Mi. 250,- + Aufschlag als senkr. Einheit	9(3) ⊙	60,—
1520FP	3 Kr. karmin, senkrechter Viererstreifen mit 4 sauberen K1 „Frankfurt a.M.“, nur minimalste Zähnungsverkürzungen, die bei der außerordentlichen Seltenheit zu tolerieren sind, Photobefund Hennies, Mi. 1500,-	9(4) ⊙	500,—
1521	3 und 7 Kr. kleiner Schild auf Briefstück mit badischem Ra2 „Sulzburg“, bis auf minimale Alterstörungen tadellose Erhaltung	9,10 △	40,—
1522	3 Kr. rosa in feiner rauher Zähnung und mit markantem Kreisbruch über dem „K“ von „KREUZER“ auf Prachtbriefstück mit badischem Billet-Ra2 von „DURLACH“	9FM △	20,—
1523	3 Kr. kleiner Schild im Format L16, gestempeltes Prachtstück, gepr. Sommer BPP	9L16 ⊙	20,—
1524	3 Kr. rosa, farbtintensives Kabinettstück mit Plattenfehler Xla und auf dieser Marke nicht häufigem blauen Einkreisstempel, gepr. Brugger BPP	9Xla ⊙	20,—
1525P	7 Kreuzer kleiner Schild postfrisch, unsigniert jedoch laut beiliegendem Befund Sommer umgeprägt	10 **	500,—
1526	7 Kr. kleiner Schild, sauber gestempeltes Prachtstück, gepr. Sommer BPP, sehr farbfrisch, 120,-	10 ⊙	30,—
1527	7 Kr. ultramarin, farbfrisch, sehr gut gezählter und geprägter Wert mit T&T K1 „(Mei)ningen“, Befund Hennies BPP	10 ⊙	25,—
1528P	7 Kr. ultramarin, farbfrisches Prachtstück mit idealem K2 „FREIBURG STADTPOST“, gepr. Sommer BPP, Mi. 120,-	10 ⊙	30,—
1529	7 Kr. ultramarin, sauber mir Ra3 „Frankfurt a.M. Stadtpostexp. No.2.“ gestempelter Wert auf Briefstück in tadelloser Erhaltung, farbfrisch und sehr gut geprägt, gepr. und Befund Hennies BPP, Mi. 120,-	10 △	40,—
1530P	7 Kr. ultramarin, sauber mit nachverwendetem Baden K1 „Oppenau“ gestempelter Wert auf Briefstück in sehr guter Erhaltung, Mi. 120,-	10 △	30,—
1531P	7 Kr. kleiner Schild, Einzelfrankatur auf Briefhülle mit K1 HECHINGEN 3.3., rückseitig mit Ak.-Stempel von Veringentstadt, Faltsuren, 180,-	10 ☒	50,—
1532P	7 Kr. und 3 Kr. kleines Schild auf Einschreiben-Briefhülle aus BADENWEILER 28.7.74 nach Köln, vorderseitig mit dekorativem Charge-Ra1 (Zackenrand), Faltsuren	10,9 ☒	60,—
1533	7 Kr. kleiner Schild im Format L15, sauber gestempeltes Kabinettstück, Kurzbefund Sommer BPP: „...sehr gut erhalten!“	10L15 ⊙	40,—
1534P	7 Kr. kleiner Schild, senkrecht Paar mit nachverwendetem schwarzem L2 KIPPENHEIM 23.Feb., etwas Patina, 300,-	10(2) △	80,—
1535	18 Kr. kleiner Schild sauber gestempelt, etwas nachgezählt	11 ⊙	82,—
1536P	18 Kr. kleiner Schild, sauber gestempeltes Prachtstück, gepr. Sommer BPP, 500,-	11 ⊙	120,—
1537	18 Kr. ockerbraun, farbfrisch, sehr gut gezählter Wert mit guter Prägung in sehr guter Gesamterhaltung mit T&T-K1 „Worms 14.1.74“ rückseitig 2 winzige Papierschürfungen (kaum sichtbar) nur der Ordnung halber erwähnt, Photobefund Hennies BPP; Mi. 500,-	11 ⊙	120,—
1538	10 Gr. Innendienst mit handschriftlicher Entwertung in tadelloser Erhaltung; Mi. 180	12 ⊙	50,—
1539P	10 Gr. Innendienst, Kabinettstück mit hds. Entwertung „Celle Bhf 11.2.74“, 180,-	12 ⊙	60,—
1540P	10 Gr. Ziffer grau mit hds. Entwertung auf Paketbegleitbrief mit waagerechtem Paar der 1/4 Gr. sowie 1 Gr. kleiner Schild aus SAMOCZYK 20.8.72 nach Berlin, Umschlag mit Randmängeln sowie Höchstwert mit kleiner Kerbe, sonst dekorative Mischfrankatur in ursprünglicher Erhaltung, ca. 830,-	12,1(2),4 ☒	200,—
1541P	30 Gr. Innendienst mit handschriftlicher Entwertung; optisch schöne Marke mit minimalen Aufhellungen und kleiner Reparatur; erhöht gepr. Sommer BPP	13 ⊙	130,—
1542	2 Kr. kleiner Schild orange, farbfrisches ungebrauchtes Kabinettstück mit Erstfalz, Kurzbefund Sommer BPP einwandfrei	14 *	20,—
1543P	1/2 Gr. orange, enorm farbfrisches Luxusstück mit zentrisch glasklarem und seltenem Elsaß-K1 „BENNWEIER 12/4 73“	14 ⊙	50,—
1544	1/2 Gr. orange, farbfrischer, hervorragend gezählter Wert mit Sachsen-K2 „Mühltröf“ in tadelloser Erhaltung	14 ⊙	25,—

1545P	1/2 Gr. orange, waager. Paar mit vollen und klaren Ra 2 „DANZIG-STADT-POST-EXPED 8.8.72“, Kabinett	14 ☉	50,—
1546	1/2 Gr. kleiner Schild orange, sehr farbintensives Stück auf Kabinett-Briefstück mit Ra3 BERLIN ANHALTER-BAHNH: 23.11.	14 △	20,—
1547	1/2 Gr. orange großer Schild, Einzelfrankatur auf Postkarte aus POSEN 6.10.72, gepr. Sommer BPP, 80,-	14 ☒	25,—
1548P	1/2 Gr. orange, senkrecht in tadelloser Erhaltung auf Briefstück mit 2 mal Preußen-K2 „Kathol.-Hammer 27.7.72“, Befund Krug BPP, Mi. 150,- und Stempel	14(2) △	50,—
1549	1/2 Gr. orange, waagerechtes Kabinettpaar mit klarem Preußen Ra3 „Loebau Westpr.“ auf Briefstück, Photobefund Hennies BPP, Mi. 150,-	14(2) △	40,—
1550	1/2 Gr. kleiner Schild orange, senkrecht Paar, obere Marke oben mit etwas flacher Zählung, sonst farbfrisches Stück, gepr. Sommer BPP, 150,-	14(2) ☉	40,—
1551P	Kollektion von 11 Werten in ungebrauchter, unterschiedlicher Erhaltung, davon 4 Marken mit und 7 Marken ohne Gummi, u.a. dabei MiNr.25 ungeb. ohne Gummi mit deutlichem Plattenfehler III	ex 15/28 *(/)	100,—
1552P	2 Kr. orange; sauber gestempelter Wert in guter Erhaltung mit schöner Prägung; Mi. 220,—	15 ☉	70,—
1553P	2 Kreuzer orange tadellos gestempelt, gepr. Sommer	15 ☉	94,—
1554P	2 Kr. orange, zentriert mit badischem K2 „Steffen 22.Aug.“, gestempelter Wert in sehr guter Erhaltung auf Briefstück, Mi. 220,-	15 △	70,—
1555P	2 Kreuzer kleiner Schild tadellos auf Briefstück	15 △	80,—
1556P	2 Kr. kleiner Schild orange, Einzelfrankatur auf komplettem Ortsbrief aus RHEINBISCHOFSHHEIM 2.7.74, Brief mit Faltspuren, Marke farbfrisch und einwandfrei, feiner Beleg und in dieser Form nicht häufig, 650,-	15 ☒	200,—
1557P	2 Kr. orange im farbfrischem waager. Paar auf Kabinettbriefstück mit geradesitzendem K1 „HEILIGENBERG“, Mi. 800.-	15(2) △	240,—
1558P	2 Kr. orange und 1 Kr. großer Schild auf Briefstück Baden-K1 „Stühlingen 13.1174“ in sehr guter Erhaltung	15,23a △	70,—
1559P	2 Kr. orange und 1 Kr. grün kleiner Schild auf Pracht-Ortsbrief aus EICHHÖLZHEIM 18.9.72, farbenfrische Mischfrankatur	15,7 ☒	120,—
1560	1/4 Gr. grauviolett; ungebrauchter Wert vom Unterrand, hervorragend gezähnt und erhaben geprägt; Mi. 90,—	16 *	30,—
1561	1/4 Gr. großer Schild, ungebrauchtes Kabinettstück, Kurzbefund Sommer BPP, 90,-	16 *	30,—
1562	1/4 Gr. großer Schild tadellos gestempelt auf Briefstück	16 △	52,—
1563P	1/4 Gr. violett, waagerechtes Paar mit Hufeisenstempel „Hamburg i.A. 12.Aug. 73“ auf Briefstück, rechte Marke kleiner Einriß ansonsten tadellos, Mi. 300,-	16(2) △	50,—
1564P	1/4 Gr. grauviolett großer Schild in nicht häufiger MiF 1/2 Gr. orange kleiner Schild auf Briefstück einer Auslandsdrucksache mit Ra3 von „COELN“, minimal Patina, ansonsten tadellos, Mi. 190.- +	16, 14 △	50,—
1565P	1/4 Gr. purpurviolett, enorm tieffarbiges Kabinettstück zus. mit 1/2 Gr. orange als Auslandsdrucksachenfrankatur auf Briefstück mit klarem K1 „HAMBURG BAHNHOF 17.11.74“, Mi. 136.- +	16, 18 △	50,—
1566	1/4 Gr., 1/3 Gr. und 2 Gr., drei enorm farbfrische Werte, ungebraucht mit Originalgummi und sauberem Falz, Mi. 165.-	16,17a,20 *	50,—
1567P	1/4 Gr. großer Schild, waagerechtes Paar (minimal angetrennt) mit Ra2 CAMEN 29.7., gepr. Sommer BPP, farbfrisches Kabinettstück!	16(2) ☉	80,—
1568	1/3 Gr. großer Schild gelblichgrün, Einzelfrankatur auf dekorativer Vertreter-Karte mit klarem K1 SCHWEIDNITZ 8.1.74, signiert	17a ☒	20,—
1569P	1/3 Gr. gelblichgrün, drei ausgesucht interessante Kabinettstücke, 1x im farbübersättigtem Druck mit vielen Farbklecken in der re. Markenhälfte, 1x mit gebrochener oberer Rahmenlinie und Hufeisenstempel „BERLIN“ und 1x mit zentrischem Bahnpost-Ra3 „HOLZMINDEN-DEUTZ“	17a (3) ☉	45,—
1570	1/3 Gr. großer Schild, senkrecht gestempeltes Prachtpaar, gepr. Sommer BPP	17a(2) ☉	20,—
1571	1/3 Gr. gelblichgrün und 5 Gr. ockerbraun, je mit klarem K1 „DANZIG“ auf zwei Briefstücken	17a, 22 △	20,—
1572P	1/3 Gr. großer Schild dunkelgrün, gestempeltes Kabinettstück, signiert Sommer	17b ☉	50,—
1573P	1/3 Gr. großer Schild grausmaragdgrün, sauber gestempeltes Kabinettstück, Kurzbefund Sommer BPP gute Erhaltung, 150,-	17b ☉	50,—
1574	1/3 Gr. großer Schild gelblichgrün, senkrecht Paar auf Kabinett-Briefstück mit K1 OBERHOMBURG 26...73, Fotobefund Hennies BPP	18a(2) △	20,—
1575P	Kollektion von 10 Werten in sauberer, zentrisch gestempelter Bedarfserhaltung mit klar lesbaren Stempeldaten aus 1875, dabei MiNr.18 (2), 19 (3), 21, 22 (2) und 29 (2, davon eine zus. mit MiNr.32), Mi. 575.-	ex 18/29 ☉	115,—
1576	1/2 Gr. orange mit gutem Grotteskschrift-K2 „BERLIN P.E. No.12 20.1.73“ (KBHW 375) auf Kabinettbriefstück	18 △	Gebot
1577	1/2 Gr. großer Schild auf kleinformatigem Pracht-Ortsbrief aus LEIPZIG 19.6.72, gepr. Sommer BPP	18 ☒	25,—
1578	1/2 Gr. großer Schild orange, Einzelfrankatur auf Firmen-Postkarte Leonhard Lehfeldt aus BERLIN.POST.EXP9 17.3.73 an Dr. Hoffmann von Fallersleben	18 ☒	20,—
1579	1/2 Gr. großer Schild, Einzelfrankatur auf Ortsbrief aus SANCT GOARSHAUSEN 25.3.73, gepr. Sommer BPP, 80,-	18 ☒	25,—
1580	1/2 Gr. orange als EF auf portopflchtiger Dienstsache im Ortszustellbereich mit klarem Preussen-K2 „RÜTHEN 5.11.74“ (OPD Arnsberg) nach Altenrüthen	18 ☒	40,—
1581P	1/2 Gr. orange als EF auf privatem Postkartenformular der „Grote'sche Verlags-Buchhandlung Berlin“ mit Bahnpost-L3 „BERLIN-ERFURT“ nebst handschriftlicher Stationsaufgabe „Berlin“ nach München, die Postkarte ist im links unteren Eckbereich geschürft, dennoch wirkungsvoller und seltener Beleg	18 ☒	90,—
1582	1872-1/2 Gr. groß. Schild als Spätverwendung auf Ortsbrief von St-Goarshausen vom 10.5.1875 (innen aus Eschbach)	18 ☒	30,—
1583	1/2 Gr. großer Schild, senkrecht Paar auf komplettem Brief mit glasklarem K1 AACHEN BAHNHOF 7.8.74 nach Hindelang, gepr. Sommer BPP, sehr farbfrisch	18(2) ☒	20,—
1584P	1/2 Gr. orange zus. mit 1 Gr. rosa als portoger. 1 1/2 Gr.-Frankatur auf Reco-Brief im Ortszustellbereich, mit zentrisch klaren Taxis-K1 „WEIMAR 4/10 (1873)“ nebst Zackenkranz-Ra1 „Recomandiert“ an den Pastor nach Schöndorf bei Weimar. Schöner Kabinettbrief mit vollst. Inhalt, Mi. 650.-	18, 19 ☒	240,—
1585	1/2 Gr. orange mit Plattenfehler „Strich unter CH von Deutsche“; sauber gestempelter Wert mit minimal unruhigem Zahnverlauf; tiefgepr. Krug BPP	18III ☉	15,—
1586P	1/2 Gr. orange mit deutlich zu erkennendem Plattenfehler Ib (spätere Phase), gestempelt, minimale Unebenheiten, Fotobefund Brugger BPP, Mi. 400.-	18Ib ☉	80,—
1587FP	1/2 Gr. großer Schild mit Plattenfehler Ib, Einzelfrankatur auf Postkarte mit klarem K2 LEIPZIG 11.10.72 nach Dessau, laut Fotoattest Krug BPP in einwandfreier Erhaltung, sehr dekoratives Stück mit diesem seltenen Plattenfehler!	18Ib ☒	220,—
1588	1/2 Gr. großer Schild orange, waagerechtes und senkrecht Paar auf Briefhülle aus BRANDENBURG BAHNHOF 25.8.74 nach Potsdam, Umschlag und 1 Wert mit Bugspur, sonst feine Erhaltung	18(4) ☒	30,—
1589	5 verschiedene Werte großer Schild mit Stempel aus 1975, jeweils gepr. Sommer BPP (Nr. 18-20, 22 und 29), 205,-	ex18-29 ☉	40,—
1590	1 Gr. großer Schild mit K1 POESNECK (im Kreuzerbezirk verwendet!), gestempeltes Bedarfstück mit Kurzbefund Sommer BPP, 100,-	19 ☉	30,—
1591	1 Gr. rosa, farbfrisches Exemplar mit zentrisch klarem, besseren K1 „MARLOW 31.12.74“ (Letzttagsdatum der Brustschild-Groschenzeit), kleine Zahnverkürzungen	19 ☉	Gebot
1592	1 Gr. als portorichtige EF mit Bahnpoststempel „HOLZMINDEN-DEUTZ“ und nebengesetztem Ra1 „ELBERFELD“ in sehr guter Erhaltung; gepr. Flemming	19 ☒	40,—
1593	1 Gr. großer Schild, Einzelfrankatur auf Brief mit Hufeisenstempel SCHLETTSTADT 27.MAI.73 nach Königshoffen, leichte Bugspur auch durch die Frankatur	19 ☒	20,—
1594	1 Gr. großer Schild, Einzelfrankatur auf Brief mit Ra3 COBLENZ BHFS.-BRIEFKASTEN 13.2.73 nach Coeln, vorderseitig mit Klebestelle und Randspuren	19 ☒	20,—
1595	1 Gr. großer Schild, allseits Zählung abgeschnitten, Einzelfrankatur auf Brief aus MÜNSTER I. WESTFALEN 11.3.72, vermutlich Postbetrug!	19 ☒	20,—
1596	1 Gr. mit Ra2 - Hamburg-P.V.S. 13/6 74 - auf Ortsbrief mit Hufeisen-Ankunftstempel	19 ☒	74,—
1597P	1 Gr. rosa, beide mit Ra3 von „FRANKFURT A.M. WESTENDE“ und somit Marken die im währungsfremden Gebiet verwendet wurden, davon die eine mit leichten Mängeln, die andere in tadelloser und in bei großen Brustschildern nicht häufiger, feiner rauher Zählung, Mi. mind. 200.-	19(2) ☉	45,—
1598	1 Gr. rosa, Spezial-Kollektion von 14 Einzelmarken (davon 6 auf Briefstücken) und je einem waager./senkr. Paar sowie einem senkr. Dreierstreifen. Dabei versch. Markenformate, diverse Farbklecke, schöne Abstempelungen etc.	19(21) ☉/△	60,—
1599P	1 Gr. rosa mit zentrischem K1 „MANNHEIM“ (Verwendung im währungsfremden Gebiet) und zwei Werte 3 Kr. rosa ebenfalls mit Stempel „MANNHEIM“, davon die eine im kleinerem Format L15 und die andere mit kleinem Teil des linken Bogenrand, alle drei gepr. Sommer BPP	19, 25 (2) ☉	45,—
1600	1872, Gr. rosa + 2 Gr. blau, groß. Schild, auf Brief mit K1 „St Johann a.d. Saar“ nach Chalons/Marne. 1 Gr. interess. Druckausfall	19,20 ☒	40,—

1601P	1 Gr. und 2 1/2 Gr. als portorichtige MIF auf Auslagenbrief aus Marienberg in guter Erhaltung	19,21a ☒	130,—
1602	1 Gr. rosa, 1 Kr. gelblichgrün u. 7 Kr. ultramarin, drei interessante Exemplare im je farbübersättigtem Druck, gestempelt, teils minimalste Unebenheiten, Mi. 131.- +	19,23,26 ☉	30,—
1603	1 Gr. rosa mit deutlichem, langen weißen Kratzer im unteren Bildrahmen und oben aufgespaltetem „I“ in „REICHS-“, als EF auf Kuvert mit klarem Preussen-Ra3 „WERDER REG. BEZ. POTSDAM 22.4.74“ nach Berlin	19FM ☒	25,—
1604P	1 Gr. karmin mit Abart I, gestempelter Wert mit 2 verkürzten Zähnen in ansonsten sehr guter Erhaltung, Hufeisenstempel „Elberfeld“, Befund Hennies BPP, Mi. 400,-	19I ☉	100,—
1605P	1 Gr. karmin mit Abart I als portorichtige EF auf Faltbrief mit Ra2 „Anclam“ in sehr guter Erhaltung, Mi. 1000,-	19I ☒	350,—
1606P	1 Gr. rosa mit seltenem und deutlich zu erkennenden Plattenfehler IV „Rahmen links neben TS in DEUTSCHE gebrochen“, Kabinettstück mit klarem Bahnpost-L3 „LIEBAU-ALTWASSER“, Fotobefund Brugger BPP, Mi. 300,-	19IV ☉	100,—
1607	1 Gr. großer Schild im Format L14, gestempeltes Prachtstück, gepr. Sommer BPP	19L14 ☉	40,—
1608P	1 Gr. rosa im seltenem ganz kleinen Format mit 14 Zähnungslöchern auf schönem Kabinettbriefstück mit geradesitzendem Ra3 „GERA“, Fotobefund Brugger BPP	19L14 △	40,—
1609P	1 Gr. großer Schild, kleine Marke, Einzelfrankatur auf nicht ganz komplettem Post-Behändigungsschein mit altem Hannover-K2 LANDESBERGEN 6.4.(73) in schwarz nach Nienburg, sehr dekoratives Stück!	19L15 ☒	50,—
1610P	1 Gr. rosa mit sehr deutlichem Plattenfehler VII „gebrochenes H in DEUTSCHE“ als EF auf Brief mit besserem Preussen-Ra2 „KAKERBECK“ nach Gardelegen (Ankunftsstempel), sign. und Prüfungsbefund Hennies BPP	19VII ☒	100,—
1611FP	1 Gr. karmin mit PLF „heller Strich durch Groschen“; sehr seltener PLF auf sauber mit K2 „EMDEN 7.11.“ gestempelter Marke auf Faltbrief nach Osnabrück in sehr guter, frischer Erhaltung; 1 Faltbug sei der Ordnung halber erwähnt, ist aber für den Gesamteindruck ohne Belang!; Mi. 2000,—	19XIX ☒	500,—
1612	1 Gr. karmin mit Plattenfehler „Druckausfall links oben“ als EF auf Brief mit K1 „REUDEN“ in Bedarfserhaltung; Befund Sommer BPP	19XLI ☒	25,—
1613	1 Gr. karmin mit PLF „Kerbe im Innenkreis unter DU von Deutsche“; Sauber gestempelter Wert in tadelloser Erhaltung; Handbuch DM 70,-	19XXX ☉	15,—
1614	1 Gr. großer Schild, 3 Stück auf Einschreiben-Brief mit Ra3 ZWICKAU i. SACHSEN P.E.No. 1 19.1.74 nach Bautzen, sauberer Prachtbeleg!	19(3) ☒	22,—
1615	2 Gr. großer Schild auf Paketbegleitbrief mit K1 BECKUM-STADT 22.7.73 nach Liesborn	20 ☒	20,—
1616	2 Gr. großer Schild, Einzelfrankatur auf Kabinett-Behändigungsschein mit Ra2 SCHMIEDEFELD 16.5.(74) nach Schlei-singen	20 ☒	40,—
1617	2 Gr. großer Schild, Einzelfrankatur auf Pracht-Brief aus WORBIS 8.6. nach Merseburg	20 ☒	20,—
1618P	2 Gr. ultramarin als EF auf sehr schönem Paketbegleitbriefkuvert mit zentrischem Ra2 des Briefschalters „HALLE A/S“ nebst Paketzettel und K1 der Paketabfertigungsstelle „HALLE A.S. 7/10 73“ nach Leipzig, ebenso vorders. der Ra2 „Pa-ket-Aus.“ von Leipzig, Kabinett	20 ☒	120,—
1619	2 Gr. großer Schild, waagrechtes Paar (oben zum Teil Scherenschnitt) auf Einschreiben-Brief mit K2 BRAUNSCHWEIG 13.3.73 nach Hannover, Faltsuren	20(2) ☒	20,—
1620	2 und 2 1/2 Gr. als protorichtige MIF auf Wertbrief von Rudersdorf nach Berlin, Marken minimal übereinander geklebt und Brief etwas Alterstönung	20,21a ☒	120,—
1621	2 Gr. ultramarin mit PLF II; sauber gestempeltes Stück dieser seltenen Abart, leider mit Eckzahnfehler; Mi. 250,-	20II ☉	40,—
1622	2 Gr. ultramarin mit Plattenfehler III; sauber mit K2 „COLN BAHNHOF“ gestempelter Wert mit kleinen Zähnungseinschränkungen; Befund Sommer BPP	20III ☉	20,—
1623P	2 Gr. großer Schild im Format L14, sauber gestempeltes Kabinettstück mit Fotobefund Sommer BPP: „...sehr gut erhal-tene Marke in heller graublauer Nuance“	20L14 ☉	50,—
1624FP	2 Gr. rotbraun, sehr seltener PROBEDRUCK, ungebraucht mit Originalgummi, sehr gut zentriertes und einwandfrei ge-zähntes Exemplar mit Ausbesserung kleiner heller Stellen im Prägefeld, Fotoattest Sommer BPP	20P *	300,—
1625	2 Gr. ultramarin mit PLF „heller Fleck über dem 2. E in Deutsche“; gestempelter Wert mit ausgabetyppischer Zähnung; Handbuch DM 90,-	20XV ☉	15,—
1626	2 Gr. und 1 Gr. großer Schild auf Pracht-Paketbegleit-Brief aus DEUTZ 3.2.72 nach Stelle	20,19 ☒	20,—
1627P	2 1/2 Gr. (kurzer Zahn) und 1/2 Gr. großer Schild auf dekorativem Wertbrief aus RITTERSGRÜN 6.4.74 nach Altenburg, Fotobefund Sommer BPP	211,18 ☒	100,—
1628P	2 1/2 Gr. * Fotobefund Krug BPP „...echt. Die ungebrauchte Marke ist farbfri-sch und deutlich geprägt. Sie ist re-pariert.“	21a *	460,—
1629	2 1/2 Gr. großer Schild; sauber gestempeltes Kabinettstück; gepr. Krug BPP; Mi. 85,—	21a ☉	30,—
1630P	2 1/2 Gr. braunorange, farbfri-sches Kabinettstück mit Taxis-K1 „GEISA“, Mi. 85.- +	21a ☉	30,—
1631	2 1/2 Gr. großer Schild braunorange, gestempeltes Prachtstück mit K1 WERDAU 3.11.72, gepr. Sommer BPP, 85,-	21a ☉	30,—
1632	2 1/2 Gr. großer Schild braunorange, sauber gestempeltes Kabinettstück, bestens signiert Sommer BPP	21a ☉	30,—
1633	2 1/2 Gr. großer Schild mittelrötlichbraun, gestempeltes Prachtstück, gepr. Sommer BPP, 85,-	21a ☉	25,—
1634P	2 1/2 Gr. rötlichbraun, waagrechtes Paar mit K1 „Diedenhofen 28.4.74“ in guter Erhaltung auf Briefstück, gepr. und Be-fund Hennies BPP, Mi. 200,-	21a △	40,—
1635	2 1/2 Gr. u. 1 Gr. (oben Scherenschnitt) a. schönem rs. versiegeltem Wertbrief über 130 Th.- u. 15 Gr. portoger. mit 3 1/2 Gr. frankiert, FB Krug BPP	21a,19 ☒	150,—
1636P	2 1/2 Gr. lilabraun, sauber gestempelter Wert mit minimalen Zahnverkürzungen, etwas erhöht gepr. Sommer BPP, Mi. 500,-	21b ☉	100,—
1637P	2 1/2 Gr. lilabraun; sauber mit Teil-Hufeisenstempel „(HAM)BURG“ gestempelter Wert in sehr guter Erhaltung; minimal unregelmäßige Zähnung, daher 1 mm erhöht gepr. Sommer BPP; Mi. 500,—	21b ☉	120,—
1638P	2 1/2 Gr. braunorange (kleine Marke L15) und 1/2 Gr. großer Schild auf Einschreiben-Faltbriefhülle aus LEIPZIG 20.5.74 nach Wien, Spuren, interessante Mischfrankatur in guter Verwendung!	21aL15,18 ☒	100,—
1639	5 Gr. großer Schild, Kabinettstück mit glasklarem und zentrischem Hufeisenstempel-Abschlag GRAUDENZ 12.JAN.75	22 ☉	30,—
1640P	5 Gr. großer Schild, Einzelfrankatur auf dekorativem Kabinett-Wertbrief mit Ra3 HANNOVER STADTPOSTEXPEDITION No.2 25.4.74 nach Göttingen, sehr schöner Brief!	22 ☒	100,—
1641P	5 Gr. und 1/2 Gr. großer Schild auf komplettem Auslagen-Brief aus WIESBADEN 30.10.74 nach Lüneburg, 2 waage-rechte Faltsuren durch die Marken stören den guten Gesamteindruck kaum, gepr. Sommer BPP, in dieser Form nicht häufig!	22,18 ☒	60,—
1642	5 Gr. großer Schild, kleine Marke, sauber gestempeltes Prachtstück, gepr. Sommer BPP, ca. 50,-	22L15 ☉	20,—
1643	5 Gr. großer Schild im Format L15 auf Kabinettbriefstück mit zentrischem und klarem K1 BERLIN 7.9.74. gepr. Sommer BPP	22L15 △	20,—
1644P	5 Gr. ockerbraun als Einzelfrankatur auf Faltbriefhülle von Bremen nach London, dabei Plattenfehler „heller Fleck im Bo-gen der rechten 5“, Marke minimal Eckrund ansonsten tadellose Erhaltung, Befund Hennies BPP, Mi. 650 EUR	22I ☒	180,—
1645	1 Kr. großer Schild, sauber gestempeltes senkrechtes Prachtpaar, gepr. Sommer BPP	23(2) ☉	30,—
1646	1 Kr. gelbgrün mit Plattenfehler IV; zentriert gestempelter Wert mit kleinen Zähnungseinschränkungen; erhöht gepr. Sommer BPP	23IV ☉	30,—
1647	1 Kr. großer Schild, Einzelfrankatur auf Prachtstreifband mit K1 POESNECK 3.1.74, gepr. Sommer BPP	23a ☒	30,—
1648P	1 Kr. großer Schild gelblichgrün, 3 Stück auf Kabinett-Briefstück mit glasklarem schwarzen K1 KROTZINGEN 3. SEP., 1 Wert mit kleiner Kerbe, dafür kleine Marke, dekoratives Stück!	23a(3) △	40,—
1649	1 Kr. großer Schild mit Feldmerkmal, gestempeltes Prachtstück, gepr. Sommer BPP	23aFM ☉	Gebot
1650P	1 Kreuzer in b-Farbe * Attest (aus 2002) Brugger BPP „sehr gut geprägt, gut zentriert und gezähnt.“ Selten schönes Stück mit nur kleiner Erstfalzspur!	23b *	225,—
1651P	1 Kr. dkl.-grün als EF auf Orts-Karte in sehr guter Erhaltung; seltene Farbe; gepr. Sommer BPP	23b ☒	390,—
1652FP	2 Kr. großer Schild ☉ Attest Sommer BPP „in frischer Farbe orange-gelb, in klarer Prägung, gut zentriert und sehr gut gezähnt. Ein sehr gutes Stück...“	24 ☉	1400,—
1653	2 Kr. orange; sauber gestempelter Wert mit Stempel ohne Obligo	24 ☉	160,—
1654	3 Kr. karmin, sauber gestempelter senkrechter Dreierstreifen auf Briefstück in tadelloser Erhaltung, Mi. 170,-	25(3) △	40,—
1655P	3 Kr. rosa, sehr farbfri-scher, markant nach unten verzählter Kabinett-Viererblock, das obere Paar mit nur leichter Erst-falzspur, das untere Paar sogar postfrisch, Fotobefund Hennies BPP	25(4) **/*	125,—
1656	7 Kr. blau tadellos gestempelt	26 ☉	36,—
1657	7 Kr. großer Schild, sauber gestempeltes Prachtstück, gepr. Sommer BPP, 90,-	26 ☉	25,—

1658	7 Kr. ultramarin, zentriert mit Baden-K1 „Berghausen“ entwertetes Stück mit üblicher Zählung, sehr gute Prägung, Mi. 90,-	26 ☉	30,—
1659	7 Kr. großer Schild auf Kabinettbriefstück mit Kurzbefund Sommer BPP: „...sehr gute Erhaltung!“	26 △	30,—
1660P	7 Kr. großer Schild, Einzelfrankatur auf Kabinettbrief aus STUHLINGEN 4.JUN.(73) nach Karlsruhe, Marke sehr farbfrisch und gut gezähnt, 160,-	26 ☒	50,—
1661	7 Kr. kleiner Schild, Einzelfrankatur auf Auslandsbrief aus FRANKFURT 19.4.73 in die Schweiz, Spuren, gepr. Sommer BPP, 160,-	26 ☒	40,—
1662P	7 Kr. ultramarin als portorichtige EF von Homberg/Ohm nach Kirtorf in sehr guter Erhaltung	26 ☒	80,—
1663P	7 Kr. großer Schild im waagrechtem Paar auf Briefstück mit Ra3 FRANKFURT-WESTENDE, 1 Wert mit Kerbe unten, sonst saubere und dekorative Gesamterhaltung, gepr. Sommer BPP, 280,-	26(2) △	50,—
1664P	7 Kr. großer Schild im Format L14, gestempeltes Prachtstück, laut Kurzbefund Sommer BPP kleine Kerbe, nicht häufig!	26L14 ☉	50,—
1665P	9 Kr. rötlichbraun; ungebrauchter Wert mit guter Zählung und Prägung mit Falzrest; Mi. 600,—	27a *	180,—
1666P	9 Kr. ungebraucht Luxus, nur leichte Erstfalzspur, tiefst gepr. Pfenninger	27a *	245,—
1667	9 Kreuzer gestempelt, Zahn- und Papiermängel	27a ☉	46,—
1668P	9 Kreuzer tadellos gestempelt	27a ☉	220,—
1669P	9 Kr. kleiner Schild braun auf Kabinett-Paketkarten-Briefstück mit K1 KAPPELRODECK 14...., Fotobefund Sommer BPP: „...farbfrische Marke, bestens geprägt, gut zentriert und gezähnt..“, schönes Stück, 550,-	27a △	180,—
1670FP	9 Kr großer Schild, farbfrisch und gut gezähnt, Einzelfrankatur auf Auslandsbrief aus FRANKFURT 18.4.73 nach England, Randspuren, ansprechender Prachtbrief, nicht häufig!	27a ☒	250,—
1671P	9 Kr. großer Schild braunorange, Einzelfrankatur auf Auslandsfaltbriefhülle mit Ra3 HEIDELBERG STADTPOSTEXPEDITION 25.8.74 nach Frankreich mit allen Stempeln, Falzspuren, Marke gut gezähnt, feiner Prachtbrief, 600,-	27a ☒	200,—
1672P	9 Kreuzer rötlichbraun sehr schön gestempelt, aber erhöht gepr. Sommer	27a epr ☉	88,—
1673P	9 Kr. großer Brustschild in guter Farbe, fast zentrisch gestempelt, gepr. M. Sommer BPP	27b ☉	270,—
1674P	9 Kr. lilabraun mit Plattenfehler III, ungebraucht mit Neugummi, nachgeprägt und etwas nachgefärbt, in ungebrauchter Erhaltung eine seltene Marke, im Michel-Plattenfehler-Handbuch nur in gestempelter Erhaltung bewertet, Fotobefund Hennies BPP	27b III (*)	200,—
1675P	9 Kr. lebhaftbraun (helle Nuance) gestempeltes Bedarfsstück mit Zahnkorrekturen, entsprechender Fotobefund Sommer BPP, bildseitig ansprechendes Stück dieser schwierigen Marke, 1800,-	27c ☉	200,—
1676P	18 Kr. großer Schild ☉ tief gepr. Müller, u.E. nachgezähnt	28 ☉	640,—
1677FP	18 Kr. großer Schild schön gestempelt, erh. gepr. Sommer	28 ☉	370,—
1678	2 1/2 auf 2 1/2 rötlichbraun; zentriert gestempeltes Kabinettstück; Mi. 60,—	29 ☉	20,—
1679	2 1/2 auf 2 1/2 Gr. großer Schild im waagrechtem Paar mit Ra2 BREMEN STADTPOST-EXP. I 22.9.74, Kurzbefund Sommer BPP übliche Erhaltung, 140,-	29(2) ☉	30,—
1680	2 1/2 auf 2 1/2 Gr. und 9 Gr. großer Schild, beide Werte in ungebrauchter Kabinetterhaltung mit Erstfalz, Nr. 30 mit Kurzbefund Sommer BPP einwandfrei	29/30 *	45,—
1681P	2 1/2 a. 2 1/2 Gr. braunorange mit Plattenfehler „Versetzte 1 von 1/2 im Aufdruck stark verschoben“ und „ovalförmigen, weißen Fleck im Fuß der großen 2 im Aufdruck“ (Feld 114), farbfrisches, normal gezähntes Prachtstück mit klarem Ra3 von „MAGDEBURG“ aus Juni 1875 (Aufbrauch in der Pfennigezeit), Fotobefund Pichl, Mi. 800.- +	29la ☉	200,—
1682FP	2 1/2 auf 2 1/2 Gr. mit Plattenfehler „1 des Aufdrucks nach links verschoben!“, zentriert gestempeltes Kabinettstück der seltenen Abart in frischer Farbe, deutlicher Prägung und sehr guter Zählung, FA Krug BPP, Mi. 800,-, eines der schönsten Stücke	29lb ☉	300,—
1683P	2 1/2 auf 2 1/2 Gr. mit Plattenfehler I von Feld 141, - klar gestempelter Wert mit kleinen Mängeln links oben; Befund Sommer BPP; selten; Mi. 800 EUR	29lb ☉	60,—
1684P	9 auf 9 Kr. großer Schild, etwas dezentriert, sonst einwandfreies Kabinettstück mit klarem K1 FRANKFURT 22.10.74, 440,-	30 ☉	120,—
1685P	9 auf 9 Kr. rötlichbraun; sauber gestempelter Wert mit guter Zentrierung, minimal Falzhell und daher etwas erhöht gepr. Hennies BPP; Mi. 440,—	30 ☉	120,—
1686P	9 a. 9 Kr. braunorange, sehr farbfrisches, ungebr. Prachtstück mit interess. langen weißen Kratzer im unterem Bildrahmen sowie zwei Farbpunkte im Markenbild und heller Fleck im unteren Bogen des Wertzifferaufdruck	30FM *	40,—
1687P	9 Kr. großer Schild im Format L15, sauber gestempeltes Prachtstück, laut Fotobefund Sommer rückseitig etwas Falzhell, ca. 500,-	30L15 ☉	100,—
1688P	9 auf 9 Kreuzer sehr schön gestempelt, aber Zahnfehler unten	30Zf. ☉	70,—
1689	1/3 Gr. aus Streifband auf portorichtiger EF auf Vertreterkarte mit etwas undeutlichem Bahnpoststempel nach Braunschweig, bis auf 1 Falzbug gute Erhaltung, Mi. 500,-	GAA5 ☒	150,—
1690	10 Pfg. karmin; waagerechtes Paar als portorichtige MEF auf Insinuations-Document mit nachverwendetem T&T-K1 „NEUDIETENDORF“ nach Gotha in tadelloser Erhaltung	33a(2) ☒	20,—
1691P	10 Pfg dunkelkarminrot, waagerechtes Paar auf Prachtbrief aus BERLIN 30.9.75 in die Schweiz, Fotoattest Jäschke-L. BPP, in dieser Kombination sehr selten, 800,-	33aa(2) ☒	150,—
1692P	10 Pfg eosinrosa, farbfrisches und nahezu postfrisches Kabinettstück, nur eine kaum sichtbare Falzspur, gepr. Wiegand BPP, Mi. 130,-	33b *	50,—
1693P	25 Pfg rötlichbraun, ungebraucht mit Originalgummi und Falz, minimal fleckig und am oberen Markenrand ein leichter Querbügel (liest sich schlimmer als die Marke aussieht). Dieser Wert ist in ungebrauchter Erhaltung selten und in vollzähliger, insgesamt noch guter Gesamterhaltung, Fotobefund Wiegand BPP, Mi. Euro 650,-	35a *	100,—
1694P	25 Pfg dunkellilabraun, farbfrisches Kabinettstück ohne Gummi, entsprechender Kurzbefund Petry BPP, 150,-	35a (*)	50,—
1695	50 Pfg grau, hellgrau, olivgrau und dunkelgrau, vier farbfrische Kabinettstücke, schönes Speziessammler-Los, je entspr. gepr. Zenker BPP	35a (4) ☉	20,—
1696P	25 Pfg lilabraun, 2x auf Wertbrief aus FRANKFURT 30.6.75 nach Berlin, dabei rechte Marke mit ausgefallenem Zahnloch oben rechts und links, feiner Prachtbrief!	35a(2) ☒	150,—
1697	25 Pfg. Fahlosabraun; zentriert gestempelter Wert in tadelloser Erhaltung; gepr. Jäschke-L. und Zenker;	35aa ☉	35,—
1698P	25 Pfg. Gelbbraun; sauber gestempelter Wert in tadelloser Erhaltung; gepr. Jäschke-L. BPP; Mi. 110,—	35b ☉	50,—
1699FP	50 Pfg hellgrau, ungebraucht mit etwas unregelmäßige Zählung durch Scherentrennung (siehe auch Foto), Fotoattest Petry BPP, farbfrisches Prachtstück dieser seltenen Marke, 2000,-	36a *	500,—
1700FP	50 Pfg hellgrau, ungebrauchte Marke mit nicht ganz perfekter Zählung oben und bildseitig klebt ein kaum sichtbares Fremdmaterial, sonst farbfrisches Prachtstück dieser seltenen Marke, entsprechendes Fotoattest Petry BPP, 2000,-	36a *	500,—
1701P	50 Pfg grau, farbfrisches Kabinettstück als EF auf Auslagenbrief mit klarem Sachsen-Ra3 „BERNSTADT IN SACHSEN 21.7.76“ nach Salzwedel, rücks. Siegel ausgeschnitten, ansonsten schöner und seltener Beleg!	36a ☒	100,—
1702	50 Pfg. Grau mit PLF II; sauber gestempelter wert in tadelloser Erhaltung; gepr. Zenker; Mi. 70,—	36all ☉	20,—
1703P	2 Mk. trübrosalia als breite Marke; sauber gestempelter Wert in sehr guter Erhaltung; gepr. Zenker BPP; Mi. 200,—	37Bc ☉	60,—
1704FP	2 Mk violett purpur, bildseitig farbfrisches Kabinettstück mit Neugummi, entsprechendes Fotoattest Petry BPP, der die Seltenheit dieser Marke betont, fast alle angebotenen Werte dieser Marke sind Neudrucke von 1899!	37a (*)	250,—
1705	2 Mk. Lilapurpur mit PLF VIII; handschriftlich entwertetes Stück in tadelloser Erhaltung; gepr. Jäschke-L.; Mi. 75,—	37bVIII Fdzg	25,—
1706P	2 M. mittelrosalia, tadellos ungebraucht, gepr. Zenker BPP	37c *	630,—
1707	2 Mk trübrosalia, 2 waagerechte Paare mit Teilrand auf dekorativem Briefstück mit 2 klaren Ra3 NEUBRANDENBURG IN MECKLENBURG 30.4.85, rückseitig noch 2x Nr. 44 und 1x 42	37c(4) △	40,—
1708	2 Mk braunpurpur, ungebrauchtes Kabinettstück, gepr. Petry BPP, 85,-	37e *	30,—
1709	50 Pfg. graugrün, verbreiterte Marke tadellos gestempelt, gepr. Zenker	38Da ☉	32,—
1710P	50 Pfg. dunkelolivgrün tadellos gestempelt, gepr. Zenker	38b ☉	94,—
1711	5 Pf. Frühaufgabe ** gepr. (tiefst) Wiegand BPP	40l **	22,—
1712P	Dänischer Ringstempel „1“ als Entwerter auf 10 Pfg Auslands-GSK (datiert Lübeck 18.4.87) nach Jönköping, Karte mit kleinem Nagelloch, sonst sehr dekorative Gesamterhaltung!	☒	70,—
1713	10 Pfg. mit PLF „Außenlinie unter linkem Wertschild gebrochen“; sauber gestempelter Wert in tadelloser Erhaltung; Mi. 150,—	41VI ☉	40,—
1714	10 Pf. eosinrosa ** bestgepr. Wiegand BPP	41ab **	18,—

1715P	10 Pfg. rosa als verschmälerte Marke; postfrischer Wert in tadelloser Erhaltung, farbtypisch; gepr. Jäschke-L. BPP; postfrisch sehr selten!	41abCE **	100,—
1716	20 Pfg. violettultramarin mit PLF III; sauber gestempelter Wert in tadelloser Erhaltung; gepr. Zenker; Mi. 60,—	42all ☉	20,—
1717	20 Pfg lebhaftkobalt, ungebrauchtes Kabinettstück, gepr. Petry BPP, 70,-	42ba *	25,—
1718P	20 Pf. in der seltenen aa-Farbe als verbreiterte Marke! ** (etwas fleckig) tief gepr. Zenker BPP	42aaD **	190,—
1719P	20 Pfg. kobaltblau, Zwischenstegviererblock mit rechtem Bogenrand, tadellos postfrische und farbfrische Luxuserhaltung, geprüf. Zenker BPP	42baZS(2) **	510,—
1720	25 Pfg orangebraun und 10 Pfg auf Eilboten-Brief (dreiseitig geöffnet) aus COELN A. RHEIN 13.11.87 nach Hamburg, Spuren	43b,41b ☒	20,—
1721	25 Pf. orangebraun tadellos postfrisch, gepr. Jäschke-Lantelme	43c **	44,—
1722	25 Pfg orangebraun auf 5 Pfg GSK als Eilboten-Karte aus FREIBERG 30.9.89 nach Annaberg, oben kleine Haftstelle, sonst feines Bedarfstück!	43c,P ☒	20,—
1723FP	50 Pfg. grünlichgrau; postfrischer Wert mit unten anhängendem Zwischensteg; leichte Stockfleckchen, die bildseitig jedoch kaum sichtbar sind; farbtypisch und sehr gut gezähnt; Befund Zenker VÖB; Mi. 2500,—	44a **	700,—
1724P	50 Pf. olivgrau sauber ungebraucht, gepr. Zenker	44a *	125,—
1725	50 Pfg. dunkeloliv; postfrischer wert in tadelloser Erhaltung; gepr. Jäschke-L.; Mi. 80,—	44b **	30,—
1726	3 Pfg Krone/Adler auf Drucksachen-Umschlag mit nicht häufigem SST KEL-MARINE-AKADEMIE KANAL-ERÖFFNUNG 27.6.95	45 ☒	35,—
1727P	3 Pfg. Krone/Adler auf Auslandsdrucksache in die Schweiz; da Annahme verweigert wurde mit 5 C. Portomarkte der Schweiz nachtaxiert und retour gesendet; tadellose Erhaltung	45 ☒	40,—
1728	3 Pfg. Wertziffer/Krone; 8 sauber gestempelte Werte in allen Farbvarianten, tadellos; je gepr. Jäschke-Lantelme BPP; Mi. 115	45a/e ☉	30,—
1729	3 Pf. dunkelbraun tadellos gestempelt, gepr. Zenker	45aa ☉	40,—
1730P	3 Pf. ockerbraun tadellos postfrisch, gepr. Zenker	45cb **	58,—
1731P	Incomming-Mail; 2 mal 1 P. und 5 Pfg. Krone/Adler als Fremdverwendung auf Brief von Manchester nach Dresden in guter Erhaltung; minimale Alterstönungen	46,GB65 ☒	50,—
1732	5 Pfg. grün mit seltenem PLF II; sauber gestempelter Wert mit 1 Zahnfehler; Belegstück; Mi. 350	46ll ☉	50,—
1733	5 Pfg. Wertziffer/Krone; 4 sauber gestempelte Werte inklusive der beiden teuren Varianten „aa“ und „ba“, letztere minimal unregelmäßig gezähnt; gepr. Jäschke-Lantelme BPP; Mi. 383	46a/ba ☉	80,—
1734	5 Pf. dunkelgrün tadellos gestempelt, gepr. Zenker	46aa ☉	32,—
1735	5 Pfg. dunkelgrün; farbtypischer Wert mit Bahnpoststempel auf Briefstück in tadelloser Erhaltung; gepr. Zenker BPP; Mi. 75 EUR	46aa △	20,—
1736	10 Pfg Krone/Adler Postanweisungs-GSK, bedarfsgebraucht aus OFFENBURG 5.5.00 nach Hornberg	☒	40,—
1737	1895, Einschreiben-Freit. Avers No. 21-Brief aus M.GLADBACH 7.5. nach Crefeld, R-Zettel mit kompletter Schreibweise „München-Gladbach 1“	☒	20,—
1738	1895, portopflichtige Dienstsache aus FREIBERG 6.5. nach Reichenberg in Böhmen, dort mit österr. 10 Gr. Nachportomarkte versehen, sehr ungewöhnliche Kombination!	☒	30,—
1739	10 Pfg Krone/Adler auf Brief aus HALLE 26.5.99 nach Blankenburg und retour, rückseitig Verschlussmarke der OPD HALLE (durch das Öffnen rechts beschnitten), nicht häufig!	47 ☒	40,—
1740P	10 Pfg Krone/Adler auf Brief mit Bahnpost-Stempel BERLIN-CASSEL 26.4.98 nach Gumbinnen, dort mit OPD-Verschlussmarke versehen und retour, interessanter Beleg mit allen Stempeln!	47 ☒	50,—
1741P	10 Pfg Krone/Adler, 2x auf unterfrankiertem Auslandsbrief aus RENCHEN 3.6.92 in die USA mit 1 C. Nachportomarkte und Retour, rückseitig mit 3 Verschlussmarken der OPD KARLSRUHE und diverse Stempel, stärkere Spuren und Einriß-dennoch in dieser Form nicht häufig!	47(2) ☒	80,—
1742	10 Pfg. Adler; 3 sauber gestempelte Werte mit den bezeichneten PLF; übliche Zähnung; 1 Wert gepr.; Mi. 231,-	47I,IV,V ☉	60,—
1743P	10 Pf. rosarot sauber ungebraucht, gepr. Zenker	47a *	105,—
1744	10 Pfg. Adler; 11 sauber gestempelte Werte in allen Farbvarianten; meist tadellose Erhaltung und bis auf die billige „c“ geprüft; Mi. 264	47a/ea ☉	70,—
1745P	10 Pf. Krone/Adler braunrosa tadellos postfrisch, gepr. Zenker	47b **	60,—
1746	10 Pfg. karmin mit PLF IV; zentriert gestempelter Wert in tadelloser Erhaltung; gepr. Zenker; Mi. 90,—	47dIV ☉	30,—
1747	10 Pf. Krone/Adler rotkarmin tadellos postfrisch, gepr. Zenker	47da **	66,—
1748	20 Pfg Krone/Adler Postanweisungs-GSK, bedarfsgebraucht aus DORTMUND 3.5.91 nach Oelde	☒	40,—
1749	20 Pfg lebhaftultramarin auf 10 Pfg GSU als Einschreiben-Brief aus ANKLAM 1.0.90 nach Frankfurt, Umschlag mit stärkeren Faltsuren, doppelt signiert Zenker BPP, lose schon 90,-	48aa,U ☒	30,—
1750P	25 Pfg. orangegeb. sauber ungebraucht, gepr. Zenker	49a *	78,—
1751P	25 Pf. goldgelb tadellos und sehr schön kontrastierend gestempelt, dopp. tiefst gepr. Zenker	49aa ☉	210,—
1752P	25 Pf. rötlichorange tadellos postfrisch, gepr. Zenker	49ba **	130,—
1753	50 Pfg. Krone/Adler als portorichtige EF auf Wertbrief von Cottbus nach Leipzig in tadelloser Erhaltung	50 ☒	20,—
1754	50 Pf. braunkarmin ☉ Fotobefund Wiegand BPP, leider große dünne Stelle und Einriß unten, vorderseitig präsentables Stück dieser extrem seltenen Marke!	50aa ☉	500,—
1755P	50 Pf. Adler und Krone in der guten Farbe ab, schön gestempelt und doppelt gepr. Zenker BPP	50ab ☉	88,—
1756P	50 Pfg. mattrosbraun im senkrechten Paar als portorichtige MEF auf R-Brief von Lörrach nach Riehen/Schweiz; da Empfänger unbekannt wieder zurück an den Absender; minimal beschnitten; gepr. Wiegand BPP	50c(2) ☒	50,—
1757P	2 Pfg. grau mit PLF „G statt C in Reichspost“; zentriert gestempelter Wert in sehr guter Erhaltung, beliebte Abart; Mi. 180,—	52l ☉	60,—
1758	3 Pfg Germania-Reichspost, jeweils als Zusatzfrankatur auf zusammenhängend gelaufener 2 Pfg Krone/Adler-Doppel-GSK aus HOHENSTEIN-ERSTHAL 19.3.02 nach Freiberg und zurück	54,54 ☒	20,—
1759P	3 Pf. Germania „siena“ vom Unterraum postfrisch, gepr. Oechsner BPP	54b **	200,—
1760P	3 Pf. siena **, min. erh. gepr. Oechsner	54b **	72,—
1761P	10 Pf. Germania „karminrot“, zentrisch gestempelt „MAGDEBURG“, gepr. Jäschke BPP	56b ☉	50,—
1762P	10 Pf. ungezähnt, Doppeldruck - davon einer kopfstehend - * neues Ättest Jäschke-Lantelme BPP „farbfrisch und ... in fehlerfreier, ungebrauchter Erhaltung, nicht repariert.“	56aUDK *	225,—
1763	20 Pfg Reichspost auf 10 Pfg GSK als portogerechte Auslands-Einschreiben-Nachnahmekarte aus MÜLHAUSEN 26.7.01 in die Schweiz, interessante Kombination!	57,P45 ☒	40,—
1764P	25 Pfg. Reichspost mit PLF „R von Reichspost beschädigt“; zentriert gestempelter Wert in tadelloser Erhaltung; Mi. 400,—	58ll ☉	120,—
1765	50 Pfg und 20 Pfg Reichspost auf Auslandsbrief aus WIESBADEN 24.6.01 nach Rußland mit Nachsendung nach Insterburg, diverse Taxierungen und Stempel, Umschlag oben mit Öffnungsmängeln, sonst feiner Irrläufer!	61,57 ☒	30,—
1766FP	Markwerte Reichspost kpl. mit Aufdruck Specimen sauber ungebraucht, dabei die 1 Mark in der (mit Specimen-Aufdruck) seltenen a-Farbe! 3 Fotoatteste Jäschke-Lantelme (für 2-5 Mark)	63/66 Sp *	900,—
1767	1 M. rot, tadellos ungebraucht	63a *	52,—
1768P	1 Mk Reichspost, Einzelfrankatur auf kompletter Auslands-Nachnahme-Paketkarte aus MAGDEBURG 23.11.01 in die Schweiz, die Marke ohne Einschränkungen, Paketkarte mit stärkeren Faltsuren/Knicken, bildseitig aber insgesamt noch in feiner Erhaltung, eine nicht häufige EF, 750,-	63a ☒	100,—
1769P	1 Mk und 40 Pfg Reichspost auf kompletter Auslandspaketkarte aus HALLE 26.2.01 in die Schweiz, Karte rechts mit kleinem Knitter, sonst saubere Bedarfverwendung, 420,-	63a,60 ☒	100,—
1770P	1 Mk Reichspost dunkelkarminrot, ungebrauchtes Kabinettstück, Fotobefund Jäschke-L. BPP, 320,-	63b *	110,—
1771P	2 MK Reichspost, Type I, Einzelfrankatur auf kompletter Auslandspaketkarte aus BOCHUM 16.4.01 in die Schweiz, Karte mit kleinem Einriß rechts, sonst gute Bedarfserhaltung, 700,-	64l ☒	200,—
1772FP	5 Mark Reichspost in Type II tadellos ** gepr. Jäschke BPP	66ll **	740,—
1773FP	5 Mark Reichspost in Type II sauber ungebraucht, sign.	66ll *	185,—
1774FP	5 Mark Reichspost in Type II tadellos gestempelt	66ll ☉	190,—
1775P	5 Mk. Reichspost in Type II; sauber gestempelter Wert mit hervorragender Zentrierung; rückseitig minimal Tintenspiegel; sign. Engel; Mi. 500	66ll ☉	150,—
1776P	Germania ohne Wasserzeichen, bis auf 40 Pfg kompletter ungebrauchter Satz, dafür die 5 Pfg in 2 Nuancen, vielleicht die a-Farbe dabei, ca. 460,-	68/77 *	100,—

1777FP	2 bis 80 Pf. Germania ohne Wz. tadellos postfrisch kpl. mit Aufdruck Specimen, gepr. Bühler	68/77 Sp **	2400,—
1778FP	Germania ohne Wz. 2 Pf. bis 80 Pf. kpl. ** UR-Satz mit „Specimen“-Aufdruck, große Rarität!	68/77 Sp **	2650,—
1779P	KIEL KAISERL. YACHTKLUB 24.6.04, 2x klar auf Auslandskarte mit 2x 5 Pfg Germania nach Belgien, Randmängel, nicht häufiger Stempel!	70(2) ☒	50,—
1780	20 Pfg Germania auf Auslands-Brief nach Riga, abgestempelt in LONDON 25.2.05, Faltpuren, Ak.-Stempel, recht ungewöhnliche Verwendung!	72 ☒	40,—
1781P	20 Pf. Germania violettblau ideal zentrisch gestempelt Leipzig 4.5.06 5-6N, frische, schön violettblaue Farbe. Ein Luxusstück wie man es sich schöner nicht vorstellen kann! Tiefst gepr. Jäschke	72b ☉	102,—
1782	30 Pfg Germania ohne Wz., Einzelfrankatur auf portogerechter Einschreiben-Nachnahme-Auslandskarte aus BERLIN 31.3.03 in die Schweiz, saubere Erhaltung!	74 ☒	40,—
1783	40 Pf. Germania sauber ungebraucht	75 *	38,—
1784P	50 Pfg bis 80 Pfg Germania o. Wz., die 3 Höchstwerte in ungebrauchter Kabinetterhaltung, 380,-	75/77 *	100,—
1785P	80 Pf. Germania, tadellos ungebraucht	77 *	80,—
1786P	1 Mark Reichspostamt karminrot sauber ungebraucht	78Ab *	130,—
1787	2 Mark „gotisch“ tadellos postfrisch	79 **	150,—
1788	2 Mark „gotisch“ sauber ungebraucht	79 *	48,—
1789P	2 Mark „lateinisch“ tadellos ** gepr. Jäschke BPP	82A **	200,—
1790P	Germania-Friedensdruck, kompletter ungebrauchter Kabinettsatz, 500,-	83/931 *	180,—
1791	3 Pfg Germania, 2 Stück in MiF mit 5 Pfg und 10 Pfg auf 5 Pfg Antwort-GSK als Einschreiben-Karte mit viel Text aus HAMBURG 1.4.12 Obernzell, Ak.-Stempel	84(2),u.a. ☒	20,—
1792P	5 Pfg Germania auf Postkarte mit Notstempel P.A. TILSIT Eingang.16.9.14 Nr., reines Bedarfsstück!	85 ☒	50,—
1793	5 Pfg Germania in MiF mit 5 Pfg Ganzsachen-Ausschnitt auf Antwort-Vordruckbrief aus BONN 2.3.15 nach Speyer, Spuren	85,GAA ☒	20,—
1794P	5 Pfg. Versuchsdruck auf bräunlichem Papier, ungezählter Wert in tadelloser Erhaltung zur Feststellung der Farbe für die Vorlage beim Reichspostdirektorium, selten	85IV (*)	75,—
1795	5 Pf. bläul. grün, Type II, Viererblock, postfrisch, je gepr. Zenker	85IIIdVBl. **	60,—
1796P	10 Pf. Friedensdruck orangeroth ** Attestkopie (für Viererblock) Jäschke-Lantelme BPP „farbfrisch, gut gezähnt und ... in fehlerfreier, postfrischer Erhaltung“ (Mi. 650,—)	86Id **	225,—
1797P	10 Pfg. Versuchsdruck auf bräunlichem Papier, ungezählter Wert zur Vorlage bei der Reichspost zur Farbfeststellung in tadelloser Erhaltung, selten	86IV (*)	75,—
1798P	10 Pf. Kriegsdruck in f-Farbe tadellos postfrisch, gepr. Jäschke-Lantelme	86IIf **	130,—
1799P	10 Pf. Kriegsdruck orangeroth ☉, gepr. Jäschke-Lantelme BPP, sehr schön gestempeltes Stück	86IIf ☉	115,—
1800P	20 Pfg Germania Postanweisungs-GSK, komplettes Formular bedarfsgebraucht aus ERFURT 27.9.11 nach Holzhausen, in dieser Form nicht häufig!	☒	50,—
1801	20 Pfg Germania im Paar auf Auslands-Brief aus FREIBURG 10.5.20 mit Nachporto nach Teplitz, dort mit Nachportomarken versehen und wieder retour, stärkere Spuren, interessanter Beleg!	87(2) ☒	20,—
1802P	20 Pfg (2) und 10 Pfg Germania auf Bedarfs-Fernbrief mit vorausbezahlter Postlagegebühr aus TILSIT 9.8.20 nach Zugin, 1 Marke vor dem Aufkleben mit Mängeln, dennoch aus dieser Zeit sehr selten!	87(2), 86 ☒	100,—
1803	20 Pfg Germania auf 10 Pfg GSK aus HANNOVER 8.7.20 nach Lyck mit 10 Pfg Nachporto für die Postlagergebühr, 1x gefaltet, sonst feines Bedarfsstück!	87, u.a. ☒	25,—
1804FP	25 Pfg (10) und 5 Pfg Germania (3) auf Telegramm der dt. Reichspost mit Vermerk RP (= Antwort bezahlt) aus BURGDORF 16.7.19 nach Barmen, dabei ein 5 Pfg-Wert mit Firmenlochung „M“, ein aus dieser Zeit sehr seltenes frankiertes Formular in dekorativer Gesamterhaltung!	88(10)(10),85(3) ☒	850,—
1805FP	30 Pfg. auf orangeweiß; ungebrauchter Wert mit minimalen Zahnunregelmäßigkeiten; sign. Anke; Mi. 900,—	89Iy *	300,—
1806	50 Pf. Germania, Kriegsdruck, tadellos postfrisch, gepr. Zenker BPP	91Ily **	16,—
1807	50 Pf. a. hellgelborange, tadellos postfr. OR-Wert, gepr. Jäschke BPP	91Ily **	20,—
1808	50 Pf. a. hellgelborange, tadellos postfr. re. Eckrandviererblock, jeder Wert gepr. Jäschke BPP	91Ily **	80,—
1809	50 Pf. Friedensdruck auf y-Papier tadellos gestempelt, gepr. Jäschke-Lantelme	91Iy ☉	42,—
1810	60 Pf. Kriegsdruck in c-Farbe tadellos postfrisch, gepr. Zenker	92Ic **	38,—
1811P	60 Pf. Friedensdruck ** neues Attest Jäschke-Lantelme BPP „Die Marke ist farbfrisch, gut gezähnt und ... in fehlerfreier, postfrischer Erhaltung, nicht repariert.“	92Ia **	390,—
1812FP	60 Pf. Germania Friedensdruck dunkellila, senkrechtes Paar aus Rolle mit Klebestelle! Das Paar entstammt einer Rolle, die aus Zehnerstreifen (aus Plattendruckbogen) dadurch zusammengesetzt war, daß die obere Marke mittels anhängendem, leicht beschnittenem Unterrand an die untere Marke geklebt wurde. Das Paar ist im ursprünglichen frischen Zustand wie aus der Rolle getrennt. Fotoattest Jäschke-Lantelme. In dieser Form sehr selten!	92Ia **	800,—
1813P	2 Mark Kriegsdruck tadellos postfrisch, gepr. Carl H. Lange	95All **	185,—
1814P	2 Mk Kriegsdruck schwarzviolettultramarin, senkrechter 4er-Streifen rückseitig auf kompletter Auslandspaketkarte mit 80 Pfg Germania aus MARKERDORF 15.11.20 in die Schweiz, 2 Werte laut Fotoattest Jäschke-L. BPP kleine Schürfnugen, sonst einwandfreie Erhaltung, nicht häufig!	95BlIc(4),149 ☒	90,—
1815	3 M. violettschwarz, postfr. Originalbogen, mittig gefaltet	96BIIa **	45,—
1816	3 Mk Kriegsdruck, Zähnung B, portogerechte Einzelfrankatur auf Brief aus KÖNIGSBERG 1.8.22 nach Münster, interessante, späte Verwendung!	96BIIa ☒	40,—
1817FP	3 Mark mit Wasserzeichen „Ringe“ tadellos gestempelt. FA Oechsner: „... ist in allen Teilen echt. Das Prüfstück mit Firmenlochung „L B“ ist in einwandfreier Bedarfserhaltung.“	96BIIaW ☉	2000,—
1818	5 Mark Friedensdruck tadellos postfrisch, gepr. Oechsner	97Alb **	56,—
1819P	5 Mark Friedensdruck als Ministerdruck mit rein schwarzer Rahmenfarbe, etwas erhöht gepr. Jäschke BPP und Fotoattest GPS	97M ☉	580,—
1820FP	5 Mk Kriegsdruck, 26:17 Zähnungslöcher, linker Halbbogen mit 10 Werten in MiF mit 10er-Bogenteil der Nr. 95 BIIa und 88 II sowie 3x 91 IIX auf nicht ganz kompletter Ortsgebührenkarte aus DESDEN 31.5.18, leichte Randmängel bei den Pfennigwerten, sonst gute Erhaltung, entsprechendes Fotoattest Jäschke-L. BPP, sehr dekorative und seltene Verwendung, nur wenige Stücke bekannt!	97All(10),u.a. ☒	1000,—
1821	10 Pfg Rhein/Main auf entsprechender Sonder-AK (Herzog-Familie) aus Darmstadt 14.6.12	I ☒	20,—
1822	10 Pfg. Rhein-Main auf amtlicher Flugkarte mit 5 Pfg. Germania und Stempel „Darmstadt 15.6.12“ in tadelloser Erhaltung	I,85 ☒	25,—
1823	Rhein-Main-Flugpost, tadellos ungebr.	I/III *	25,—
1824	10 Pfg Rhein-Main auf entsprechender Sonderkarte mit viel Bedarfstext und SST Frankfurt 11.6.12 nach Berlin	I ☒	20,—
1825	10 Pfg Rhein/Main auf Sonder-AK (Herzog-Familie) aus Darmstadt 14.6.12 mit viel Bedarfstext	I ☒	20,—
1826P	„Gelber Hund“ tadellos gestempelt auf Flugpostkartenabschnitt	IV △	98,—
1827	1 Mark auf 10 Pf. „Gelber Hund“ auf Flug-Postkarte	IV ☒	110,—
1828FP	E.L.P. ohne jegliche Signatur ** Attest Dr. Simon BPP „Die beiden postfrischen Wertzeichen sind in allen Belangen echt, sie haben zum Zeitpunkt der Prüfung keine Mängel. Die Gummierung ist im Originalzustand und hat keinerlei Falzspuren.“	V/VI **	1120,—
1829	1889, portofreie Rohrpost-Postsache aus BERLIN H.P.A. (R13) 4.III. und Postamt-Siegelmarken im Ortsverkehr mit allen Stempeln	☒	30,—
1830	1890, portofreier Brief (K.A.) aus WILDPARK 11.12. mit Verschlussiegel „Flügel Adjutant sr. Majestät des Königs“, Spuren	☒	30,—
1831P	1917, Einschreiben-Vordruckbrief mit Stempel BERLIN C Kabinettspostamt 29.10. und entsprechendem R-Zettel an das Oberkommando der Heeresgruppe, rückseitig Verschlussiegel des Militär Cabinet und Feldpost-Ak.-Stempel, selten!	☒	150,—
1832	1899, portofreier Ortsbrief (Vermerk K.A.) aus CHARLOTTENBURG 15.11. an das Kaiserliche Postamt in Berlin, rückseitig Verschlussiegel „Söhne S.M.D. Kaisers und König...“	☒	40,—
1833P	1903, BERLIN C KABINETTS-P.A. 8.1., K1 als Ak.-Stempel auf Einschreiben-Vordruckbrief „Angelegenheit ...des Großherzogs von Sachsen“ aus WEIMAR an den deutschen Kaiser und König von Preußen, rückseitig mit komplettem Lack-siegel	☒	50,—

1834	1915, BERLIN C Kabinettpostamt 26.1., als AK.-Stempel auf Einschreiben-Brief aus HANNOVER-VAHRENWALD an Auguste Viktoria, Deutsche Kaiserin und Königin von Preußen	✉	50,—
1835	1918, BERLIN C Kabinettpostamt 19.6., als AK.-Stempel rückseitig auf Einschreiben-Brief aus ESSEN-RÜTTENSCHIED an seine Majestät den deutschen Kaiser	✉	50,—
1836	15 Pfg (2) und 10 Pfg Germania auf mehrfarbigem Litho-Vordruckbrief vom Circus SARRASANI als Auslands-Eilbotenbrief aus DRESDEN 23.1.17 nach Kopenhagen, beidseitig sehr dekorativ!	100(2),8(2),86 ✉	30,—
1837	15 Pfg Germania auf Firmenbrief aus NEUKIRCHEN 15.7.18 mit Zensur K2 „Commission Controle Postal Moers“, rückseitig fehlt die Verschlussklappe, sonst feiner Beleg mit seltenem Stempel der Rheinlandbesetzung!	101 ✉	35,—
1838	15 Pfg blauviolett, Einzelfrankatur auf Fernpostkarte aus BONN 5.1.20 nach München, gepr. Infla Berlin, saubere Erhaltung, 150,-	101c ✉	40,—
1839	35 Pf. zimtfarben; sauber gestempelter Wert in tadelloser Erhaltung; gepr. INFLA Wnkler	103c ☉	56,—
1840FP	75 Pf. Rahmen hellblaugrün tadellos ** Fotoattest Oechsner BPP	104bF **	155,—
1841P	75 Pfg. mit hellblaugrünem Rahmen; sauber gestempelter Wert in tadelloser Erhaltung; gepr. IFLA Winkler	104bF ☉	185,—
1842	10+5 Pfg Kriegswaisen, Viererblock mit Plattenoberrand auf Kabinett-Briefstück, mit EST, gepr. Infla Berlin, ca. 50,-	105c(4)P △	20,—
1843P	5 Pfg auf 15 Pfg schwarzviolett auf Luftpost-Einschreiben-Brief mit Zusatzfrankatur aus GELSENKIRCHEN 19.11.20 und allen Stempeln nach Berlin, leichte Spuren, Fotoattest Tworek BPP, 500,-	106c,u.a. ✉	180,—
1844	Nationalversammlung, 6 Auslands-Briefe mit Mischfrankaturen aus dieser Serie, die im Auslandsverkehr nicht zugelassen war, dabei Belege mit und ohne Nachporto sowie 1x mit L2 „...Pfg nachträglich eingezogen/Postamt Frankfurt“, unterschiedliche Erhaltung, ansehen!	107,u.a. ✉	100,—
1845P	1919, Deutsche Friedensdelegation; sauberer Stempel auf gebührenfreiem Wertbrief nach Hamburg mit Eilvermerken und rückseitigen Hamburger Weiterleitungsstempeln; außergewöhnlich seltener Beleg in guter Erhaltung	✉	95,—
1846	30 Pfg. Nationalversammlung mit PLF IV; sauber gestempelter Wert in tadelloser Erhaltung; gepr. /NFLA; Mi. 160,-	110IV ☉	50,—
1847	10 Pfg und 40 Pfg Flugpost mit bunter Zusatzfrankatur auf Einschreiben-Vordruckbrief aus GANDERSHEIM 10.8.21 mit nicht häufigem R-Zettel: „...Westharzer Papierhaus Groenitz“, gepr. Infla Berlin	111,u.a. ✉	30,—
1848	10 Pfg Flugpost braunorange auf Drucksachen-Umschlag aus BERLIN 3.8.20, saubere Erhaltung, gepr. Infla Berlin, 100,-	111b ✉	30,—
1849	10 Pfg braunorange und 40 Pfg dkl 'bläulichgrün auf Firmen-Luftpostkarte aus LEIPZIG LUFTPOST 2.9.20 nach Berlin, etwas fleckig, gepr. Infla Berlin	111b,112a ✉	25,—
1850P	40 Pfg. Bläßgrün, tadellos postfrisch; gepr. Dr. Hochstätter BPP	112b **	115,—
1851	1.25 Mk dunkelgrün; postfrischer Bogen mit HAN 6009.19; Bogen mittig gefaltet und übliche kleine Randmängel	113HAN **	50,—
1852	1 Mk. braunlila; postfrisches Randstück in tadelloser Erhaltung; gepr. INFLA Bechtold BPP	A113b **	54,—
1853	1.50 Mark in b-Farbe tadellos postfrisch, gepr. Tworek	114b **	48,—
1854	2,50 Mark dunkelpurpur tadellos gestempelt, Eckbug, bestens gepr. Infla/Bechtold.	115d ☉	60,—
1855P	2,50 Mk. dunkelpurpur; sauber gestempelter wert in tadelloser Erhaltung; gepr. INFLA	115d ☉	104,—
1856	2,50 Mk. dunkelpurpur; postfrischer Bogen mit HAN 4891.20 in sehr guter Erhaltung; Bogenprüfung Dr. Oechsner BPP; Mi. mindest. 1250 EUR plus HAN plus Oberränder	115dHAN **	250,—
1857P	1.25 Mk auf 1 Mk grün, 4 Stück auf portogerechtem Einschreiben-Brief aus DARMSTADT 1.2.22 nach Berlin, Ak.-Stempel, Spuren, gepr. Infla Berlin, 186,-	116(4) ✉	60,—
1858P	1.50 Mk. auf 1 Mk. „1 mit breitem Kopf“ tadellos postfrisch, gepr. Bechtold	117F **	96,—
1859	1,50 Mk. auf 1 Mk. mit Aufdruckabart „1 mit breitem Kopf“; ungebraucht; gepr. Bechtold BPP	117PFI *	44,—
1860P	2,50 Mk. Kupferdruck braunlila; sauber gestempelter Wert in tadelloser Erhaltung; mehrfach gepr. u.a. INFLA Gaedicke; Mi. 250,—	118a ☉	90,—
1861P	2,50 Mk. Kupferdruck in braunlila, sauber gestempelter Wert in tadelloser Erhaltung; gepr. INFLA Winkler	118a ☉	115,—
1862P	2,50 Mk. braunlila; sauber gestempelter Wert mit leicht unruhigem Zahnverlauf; gepr. INFLA; Mi. 250,—	118a ☉	90,—
1863P	2,50 Mk. Kupferdruck lilarsa; sauber gestempelter Wert in tadelloser Erhaltung; gepr. INFLA Gaedicke; Mi. 250,—	118b ☉	90,—
1864FP	2,50 Mk lilabraun; etwas dezentriertes, sauber gestempeltes Stück dieser seltenen Farbe in tadelloser Erhaltung; mehrfach gepr. INFLA; Mi. 1300 Euro	118c ☉	450,—
1865	Bayern-Abschied mit Aufdruck; postfrischer Satz in tadelloser Erhaltung	119/38 **	48,—
1866P	1 1/2 Mk Abschied, Einzelfrankatur auf Vordruck-Einschreiben-Postauftrag aus MÜNCHEN 20.1.21 nach Auernheim, Randspuren	131 ✉	60,—
1867	2 Mark ohne Aufdruck tadellos postfrisch	132III **	44,—
1868	2 1/2 Mk. Steindruck im postfrischen Bogen zu 50 Werten in tadelloser Erhaltung; Mi. mindest 150,— Euro	133II **	50,—
1869P	2 1/2 Mark Steindruck tadellos gestempelt, gepr. Infla/Gaedicke	133II ☉	56,—
1870	2 1/2 Mk Abschied Steindruck, gestempeltes Prachtstück, gepr. Infla Berlin, 120,-	133II ☉	35,—
1871	3 Mk Abschied mit Aufdrucktype II, sauber gestempeltes Stück, im Papier leichte Knitter, bildseitig feines Stück, gepr. Weinbuch BPP	133II ☉	30,—
1872P	4 Mk. Bayernabschied mit Aufdruck; sauber gest. Eckrandviererblock mit Plattennummer, 1 minimaler Einriß am Ober- rand kaum störend, hervorragend gezähnt, gpr. INFLA, selten	135I ☉	95,—
1873P	10 Mk Abschied in Aufdrucktype II in MiF mit Nr. 132 und 125 auf Wertpaketkarte aus NÜRNBERG 20.10.20 nach Ramstein, Markwerte mit Sicherungslochung, sonst feine Erhaltung, 700,-	137II ✉	100,—
1874P	10 Mk Bayern-Abschied mit angegebener Zusatzfrankatur auf Auslands-Wertbrief aus FRANKFURT 30.1.22 nach Frankreich, vorderseitig mit violettem L2 „geprüft und freigegeben“ und Lacksiegel der Postüberwachungsstelle Frankfurt-Umschlag unten mit verklebtem Einriß, interessante und seltene Kombination!	137I,192(3) ✉	50,—
1875	20 Mk Abschied, Type I, Einzelfrankatur auf Eilboten-Wertpaketkarte aus EDENKOBEN 16.4.22, saubere Erhaltung, 100,-	138I ✉	35,—
1876P	20 Mk Abschied mit Aufdrucktype II, auf Kabinettbriefstück mit sauberer Entwertung, gepr. Weinbuch BPP, 200,-	138II △	70,—
1877	20 Pfg Germania, Einzelfrankatur auf portogerechter Auslandsdrucksache aus ELBERFELD 22.2.21 in die Schweiz, saubere Erhaltung, 100,-	143a ✉	30,—
1878	20 Pfg Germania grün, Einzelfrankatur auf Drucksachen-Umschlag aus BERLIN 12.10.20, gepr. Infla Berlin, 100,-	143a ✉	30,—
1879	20 Pf. Germania in c-Farbe tadellos postfrisch, gepr. Infla	143c **	50,—
1880	20 Pfg. dunkelblaugrün, gest., gepr. Infla	143c ☉	50,—
1881P	50 Pfg Germania, 4 Stück auf portogerechter ZEITUNGSÜBERWEISUNG aus BERLIN 24.12.21 nach Düsseldorf, 2 Werte mit Randklebung, sonst feine Erhaltung und gepr. Infla Berlin, eine nicht häufige Portostufe!	145(4) ✉	120,—
1882	40 Pfg, 50 Pfg, 75 Pfg und 80 Pfg Germania in Type I, 4 sauber gestempelte Kabinettstücke, jeweils bestens signiert Infla Berlin WE und hier einmal ohne Firmenlochung, 205,-	145/49I ☉	70,—
1883P	40 Pf. stumpfrot tadellos postfrisch, gepr. Hochstädter	145F **	60,—
1884	40 Pfg Germania, Platte I, mit Firmenlochung, Einzelfrankatur auf Fensterbrief aus BERLIN 15.10.20, gepr. Infla Berlin, saubere Erhaltung, 170,-	145I ✉	30,—
1885	50 Pfg Germania Platte I, portogerechte Einzelfrankatur auf dekorativer Drucksachenkarte (oben rechts kleiner Eckfehler) aus HANAU 17.3.22 nach Gera, Marke mit üblicher Firmenlochung, gepr. Oechsner BPP, 120,-	146I ✉	40,—
1886	50 Pfg Germania in Type I, Einzelfrankatur auf kleinem Drucksachenumschlag aus FRANKFURT 16.1.22 nach Cronberg, oben kleine Klebespuren, dafür hier einmal ohne Firmenlochung!	146I ✉	40,—
1887	60 Pfg Germania (Eckfehler) auf Ortsbrief mit Stempel BERLIN-REICHSTAG 8.12.10, ein nicht häufiger Stempel!	147 ✉	20,—
1888	75 Pfg Germania, 8 Stück auf portogerechtem Brief aus SOLINGEN 6.10.22 nach Höfchen, Spuren, reiner Bedarf!	148(8) ✉	20,—
1889P	80 Pfg Germania Platte I mit Firmenlochung, Einzelfrankatur auf Auslandspostkarte aus LEIPZIG 4.8.21 in die Schweiz, gepr. Weinbuch BPP, 240,-	149I ✉	70,—
1890	80 Pfg und 40 Pfg Germania, Platte I, 2 gestempelte Kabinettstücke ohne Firmenlochung, gepr. Infla Berlin, 110,-	149I,145I ☉	30,—
1891	80 Pfg Germania, Platte I, auf 40 Pfg GSK mit MiF Nr. 158 als Fernpostkarte mit Bahnpoststempel vom 1.3.22, gepr. Oechsner BPP, 100,-	149I,u.a. ✉	30,—
1892	80 Pfg. grauultramarin; tadellos postfrisch; gepr. Bühler	149b **	42,—
1893	80 Pf. Germania grauultramarin tadellos gestempelt, gepr. Infla	149b ☉	38,—
1894P	80 Pfg Germania grauultramarin, Einzelfrankatur auf Fernbrief der 2. Gewichtsstufe aus CHEMNITZ 21.4.21, Umschlag mit Faltspur, sonst saubere Erhaltung, gepr. Infla Berlin (Oechsner), auch Farbe signiert 250,-	149b ✉	80,—
1895P	80 Pfg (senkrechter 3er-Streifen) und 30 Pfg (senkrecht Paar) in Platte I auf portogerechtem Fernbrief aus KIEL 7.9.22 nach Jessnitz, gepr. Berthold BPP, hier einmal ohne Firmenlochung, 370,-	149(3),144I(2) ✉	120,—

1896	1 Mk Germania, sauber gestempelter senkrechter 3er-Streifen, die beiden oberen Werte mit Plattenfehler „beschädigtes D“, gepr. Infla Berlin, 140	150PF(2),150 ⊙	40,—
1897P	1 1/4 Mark Wasserzeichen Kreuzblüten ⊙ tiefst gepr. Oechsner BPP und Infla	151Y ⊙	430,—
1898P	1,60 Mk. auf 5 Pfg. auf PLF IV; sauber gestempelter Wert in tadelloser Erhaltung; gepr. INFLA; Mi. 380,—	154I/PLFIV ⊙	120,—
1899FP	1,60 Mk. auf 5 Pfg. dkl. -braun mit Aufdruck II; postfrisches Randstück in tadelloser Erhaltung; gepr. Winkler BPP	154Iib **	450,—
1900P	1,60 Mk. auf 5 Pfg. dunkelbraun mit stumpfen Aufdruck; postfrischer Werte in tadelloser Erhaltung; FA Winkler BPP; Mi. 1100,-	154Iib **	280,—
1901P	1,60 Mk. auf 5 Pfg. dunkelbraun mit stumpfen Aufdruck; postfrisches Randstück in tadelloser Erhaltung; FA Winkler BPP; Mi. 1100,-	154Iib **	300,—
1902FP	1.60 M. auf 5 Pf. in der seltenen Type Iib ⊙, nahezu zentrisch gestempelt „Zwenkau a 23.12.21 5-6 N“. Sehr schönes Stück der Rarität! Attest Oechsner BPP „Die Abstempelung ist sehr sauber, die Erhaltung vollkommen einwandfrei.“	154Iib ⊙	950,—
1903P	1,60 Mk. auf 5 Pfg. dkl. -braun Type I; postfrischer wert in tadelloser Erhaltung; gepr. Winkler BPP	154Ib **	104,—
1904	1,60 Mk. auf 5 Pfg. dunkelbraun; tadellos postfrisch; Kurzbefund Tworek BPP; Mi. 250,-	154Ib **	75,—
1905	1,60 Mk. auf 5Pfg. dunkelbraun, postfrisch Wert in tadelloser Erhaltung; Befund Winkler BPP; Mi. 250,-	154Ib **	75,—
1906P	1.60 M. auf 5 Pf. in Type Ib ⊙ gepr. Infla und Tworek BPP	154Ib ⊙	240,—
1907	3 Mk auf 1 1/2 Mk. Aufdrucktype II, Einzelfrankatur auf Firmenbrief aus LEIPZIG 4.1.22 nach Solingen, gepr. Infla Berlin	155Ila ☒	20,—
1908	5 Mk auf 75 Pfg in MiF mit Nr. 153, 125 und 163 auf komplettem, kleinformatigen Adressenträger teil für eine Auslands-drucksache bis 1650 gr. aus NÜRNBERG 12.12.21 in die Schweiz, vorderseitig mit L1 „Zollamtlich abgefertigt“ feines Bedarfsstück!	156I,i.a. ☒	25,—
1909	3 Paketkarten mit besseren Frankaturen, dabei 104b MeF	157,u.a. ☒	20,—
1910P	10 Pfg. schwarzoliv; sauber gestempelter Wert in tadelloser Erhaltung und absolut fehlerfreier Zähnung; Befund Meyer BPP; Mi. 350,-	159b ⊙	140,—
1911	30 Pfg Ziffer mit Keil in der „O“ der Wertangabe, sauber gestempeltes Kabinettstück, gepr. Infla Berlin, 55,-	162I ⊙	20,—
1912	30 Pfg Ziffern mit Keil in der „O“ der Wertangabe, sauber gestempeltes Kabinettstück, gepr. Infla Berlin, 55,-	162I ⊙	20,—
1913P	80 Pfg Schmied mit Wz. 1, Einzelfrankatur auf portogerechtem Auslandsstreifband aus HAMBURG 25.4.22 in die Schweiz, schönes Bedarfsstück, 170,-	166 ☒	50,—
1914	80 Pfg Schmied, Einzelfrankatur auf Auslands-Drucksachenkarte (Grusstext) mit Maschinenstempel OBERAMMERGAU PASSIONSSPIELE 26.6.22 nach Belgien, kleine Spuren, portogerechte Verwendung, 170,-	166 ☒	40,—
1915	100 Pfg Bergarbeiter, 6 Stück vorder- und rückseitig in MiF mit Nr. 164 und 152 auf Auslands-Wertbrief aus KAUEHMEN 27.3.22 in die Schweiz, vorderseitig mit L3 „Geweicht nach...P.Ue.F.“, rückseitig 3 fast komplette Lacksiegel der Überwachungsstelle Freiburg, nicht häufig!	167(6),u.a. ☒	40,—
1916P	160 Pfg Schnitter mit Wz. 1, senkrechter 10er-Block vom Oberrand, sauber gestempelt, 1 Wert mit Eckfehler, sonst feine Erhaltung, gepr. Infla Berlin, ca. 180,-	170P(10) ⊙	50,—
1917	3 Mk Posthorn mit Wz. 1, Einzelfrankatur auf Fernbrief der 2. Gewichtsstufe aus HAMBURG 28.5.22, Umschlag oben etwas verkürzt und Verschlussklappe fehlt, bildseitig feines Stück, gepr. Infla Berlin, 150,-	172 ☒	40,—
1918	5 Mk Ziffern orange, Einzelfrankatur auf portogerechtem Rohrpostbrief aus CHARLOTTENBURG 8.8.22 nach Berlin-Friedenau, Faltsuren, gepr. Infla Berlin	174a ☒	25,—
1919P	5 Mark Ziffer rotorange tadellos gestempelt, gepr. Infla/Tworek	174c ⊙	94,—
1920	5 Mk braunorange mit Wz. 1 auf Auslandspaketkarte mit rückseitiger Zusatzfrankatur (8x 20 Mk Plüger) aus BRESLAU 1.3.22 nach Schweden, gepr. Weinbuch BPP, ca. 88,-	174b,176(8) ☒	25,—
1921	10 Mk Ziffer mit Wz. 1, 14 Stück vorder- und rückseitig auf kompletter Auslands-Paketkarte aus AACHEN 5.8.22 in die Schweiz, gepr. Infla Berlin, Spuren, als Mehrfachfrankatur in dieser Form nicht häufig!	175(14) ☒	20,—
1922	20 M. Pflüger in b-Farbe tadellos gestempelt, gepr. Infla	176b ⊙	38,—
1923	20 Mk. Schwarzviolettblau; zentriert gestempelter Wert in tadelloser Erhaltung; gepr. INFLA; Mi. 90,-	176b ⊙	25,—
1924P	5 Pfg. Wz. 2: sauber gestempelter Wert in tadelloser Erhaltung; Kurzbefund Weinbuch BPP	177 ⊙	115,—
1925	50 Pfg. violett purpur, postfr. Originalbogen, jeder Wert gepr. Infla	183b **	58,—
1926	60 Pfg Arbeiter mit Wz. 2, sauber gestempeltes Viererblock, gepr. Infla Berlin, 104,-	184(4) ⊙	30,—
1927	80 Pfg Schmied mit Wz. 2, 2 Stück mit praktisch portogerechter Zusatzfrankatur auf 1,50 Mk GSK, bedarfsgebraucht als Fernpostkarte aus BONN 15.5.23 nach Höfscheid, 10 Pfg überfrankiert und stärkere Bugspur unten durch die Karte, Marken in guter Erhaltung, ca. 200,-	186(2),u.a. ☒	40,—
1928	100 Pfg. blaßgrün im waagerechten Paar mit Mi. 191 und 194a auf Paketkartenstammteil in tadelloser Erhaltung; gepr. INFLA	187c ☒	30,—
1929	100 Mk Bergarbeiter blaßgrün in MiF mit angegebenen Werten auf portogerechter Postkarte aus SEEBAD BANSIN 13.7.23, gepr. Infla Berlin, 70,-	187c,111/12 ☒	20,—
1930	120 Pfg. Wz. Waffeln; sauber gestempelter Wert in tadelloser Erhaltung; gepr. INFLA Winkler	188 ⊙	78,—
1931P	120 Pfg Bergarbeiter mit Wz. 2 und 80 Pfg mit Wz. 1 auf Firmenvordruckbrief aus Weißenfels 8.6.22 nach Burg, Umschlag zweiseitig geöffnet und Marken nach der Prüfung wieder mit Falz befestigt, gepr. Weinbuch BPP, 257,-	188,166 ☒	80,—
1932	160 Pfg. Wz. Waffeln; gestempelter Wert in tadelloser Erhaltung; gepr. INFLA; Mi. 220,-	190 ⊙	80,—
1933P	160 Pf. Waffeln, fünfmal auf Paketkarte sowie MiNr. 156 u. rücks. Nr. 182 (2), 140 (4), loser Markenwert schon 1100,- Euro, jedoch 2 Werte sichtbare Zahnfehler, gepr. Infla/Peschl	190(5) △	150,—
1934	2 Mk Posthorn mit Unterdruck scheinbar über Markenfarbe, 5 Stück in MiF mit 30 Mk Posthorn auf Fernpostkarte aus ASCHAFFENBURG 9.4.23, gepr. Infla Berlin, 64,-	191I(5),231 ☒	20,—
1935	20 Mk „Pflügender Bauer“ mit kopfstehendem Unterdruck, posifr Kab.- Randstück, sign, Peschl, Mi. 100,-	196I **	40,—
1936	75 Pfg. rosallila; sauber gestempelter Wert in tadelloser Erhaltung; gepr. INFLA Winkler; Mi. 180	197b ⊙	40,—
1937	1 1/4 Mark Gewerbeschau in b-Farbe tadellos postfrisch, gepr. Bechtold	199b **	52,—
1938	1 1/4 M. braunkarmin, postfr. Bogen, jeder Wert gepr. Infla, (Mi. 1100,—)	199c **	100,—
1939	1 1/4 Mk Gewerbeschau rotkarmin, Einzelfrankatur auf portogerechter Karte (unten rechts Eckfehler) aus LINNICH 8.5.22 nach Frankfurt, Marke in einwandfreier Erhaltung, gepr. Infla Berlin OE, 150,-	199d ☒	40,—
1940	2 Mk. dunkelpurpurviolett; tadellos postfrisch; gepr. INFLA	200b **	32,—
1941	2 Mk. Gewerbeschau dunkelpurpurviolett; zentriert gestempelter Wert auf Briefstück; gepr. INFLA Peschl; Mi. 170	200b △	40,—
1942	10 Mk Gewerbeschau lilabraun, sauber gestempeltes Kabinettstück, bestens signiert Weinbuch BPP, 120,-	203b ⊙	40,—
1943	20 Mk Gewerbeschau karminrot, zentrisch und klar gest. Kabinettstück, gepr. Infla Berlin WE.	204b ⊙	25,—
1944	20 Mark Münchener Kindl, glatte Gummierung, seltene Marke, 10 in postfrische Prachterhaltung, Michel 550.—	204b(10) **	90,—
1945	20 Mark Münchener Kindl, rot auf rosa mit glattem Gummi, 8x in postfr. Prachterhaltung, Michel 440.-	204b(8) **	70,—
1946P	10 Mark Posthörnchen ohne sichtbaren Unterdruck ⊙, sehr gut gezähntes, sauber gestempeltes Exemplar, gepr. Infla	206F ⊙	550,—
1947	Posthorn 30 Mark im ungefalteten Orig.-Bogen mit links durchgezähntem Rand	208 **	100,—
1948	30 Mk Posthorn, Type I, Einzelfrankatur auf Auslands-Drucksachenbrief aus STUTTGART 5.2.23 in die Schweiz, gepr. Infla Berlin	208I ☒	20,—
1949	30 Mk Posthorn, Type I, Einzelfrankatur auf Einschreiben-Ortsbrief aus BERLIN 29.12.23, Umschlag oben etwas verkürzt, sonst feiner Bedarfsbeleg, gepr. Peschl	208I ☒	20,—
1950	30 Pfg Posthorn, Type I, Einzelfrankatur auf Auslands-Drucksachenbrief aus DRESDEN 27.2.23 in die Schweiz, gepr. Infla Berlin	208I ☒	20,—
1951	30 Pfg Posthorn, Type I, Einzelfrankatur auf Einschreiben-Ortsbrief aus BERLIN-REINICKENDORF 18.12.22, Umschlag oben etwas verkürzt, sonst saubere Erhaltung, gepr. Infla Berlin, 65,-	208I ☒	20,—
1952	30 Pfg Posthorn, Type I, Einzelfrankatur auf portogerechtem und dekorativen Ausland-Drucksachenumschlag aus BERLIN 10.2.23 nach Kopenhagen, Marke unten mit sehr breitem Ausgleichzahn!	208I ☒	20,—
1953	30 Mk Posthorn im Plattendruck, senkrecht gestempeltes Prachtpaar, dabei obere Marke mit Plattenfehler „oberer Bogen der 3 nach unten verlängert“, gepr. Infla Berlin, 120,-	208PI,208P ⊙	40,—
1954	50 Mk schwarzgrün; sauber gestempelter Wert mit leicht unruhiger Zähnung; gepr. Tworek BPP; Mi. 130 Eur	209Wb ⊙	30,—
1955P	50 Mk Posthorn mit Wasserzeichen Kreuzblüten, sauber gestempeltes Bedarfsstück, leider rückseitig mit Fenster, entsprechend höher signiert Bechtold BPP, bildseitig noch feines Stück, günstiger Lückenfüller, 1100,-	209Y ⊙	100,—
1956FP	50 Mk. WZ. Vierpass; tadellos gestempelt; o gepr. Peschl BPP	209Ya ⊙	440,—
1957P	Flugpost Holzaupe kpl. tadellos gestempelt, gepr. Infla	210/18 ⊙	74,—

1958P	Holztaube I, kompletter Satz mit Zusatzfrankatur (u.a. 235-237 und 263-265, Nr. 267 nicht entwertet) vorder- und rückseitig auf Luftpostbrief aus MÜNCHEN FLUGPOST 23.8.23 nach Konstanz mit allen Stempeln, Katalogwert für lose schon ca. 250,-	210/18,u.a. ☒	75,—
1959	Holztaube I und II, 2 komplette Sätze auf Luftpostbrief aus BERLIN-LUFTPOST 29.6.23 nach Leipzig mit allen Stempeln, Umschlag mit Faltspur, Marken in guter Erhaltung, Katalogwert für lose 172,-	210/18,235/37 ☒	50,—
1960	40 Pfg Holztaube in MiF mit Nr. 210, 213-215 und 217 auf um 5 Pfg überfrankiertem Fernbrief aus BERLIN 12.10.23, gepr. Infla Berlin, ca. 137,-	211,u.a. ☒	40,—
1961	40 Pfg Holztaube mit portogerechter Zusatzfrankatur auf 20 Pfg Germania-Kartenbrief (innen mit viel Text) aus STUTTGART 24.10.22, interessante Buntfrankatur!	211,u.a. ☒	20,—
1962	40 Pfg Holztaube im senkrechten Paar mit angegebener Zusatzfrankatur auf dekorativer Auslands-Luftpostkarte aus WENNINGSTEDT 27.7.22 via Hamburg und Berlin in die Schweiz, sehr schöner Beleg aus dem Bedarf!	211(2),212,192 ☒	40,—
1963	40 Pfg und 60 Pfg Holztaube in MiF mit 3 Mk Gewerbeschau auf portogerechtem Auslandsstreifenband aus ESSELINGEN 6.11.22 in die Schweiz, gepr. Infla Berlin, 63,-	211,213,201 ☒	20,—
1964	50 Pfg Holztaube, Einzelfrankatur auf Drucksachen-Umschlag aus BERLIN 13.9.22 nach Niederschlenau, Umschlag mit Knitter und oben geöffnet, Marke einwandfrei, 150,-	212 ☒	40,—
1965P	200 Mk Ziffern auf kompletter Auslandspaketkarte mit rückseitiger Zusatzfrankatur aus LEIPZIG 9.1.23 in die Schweiz. Dort mit frankierter Nachsendung mit 30 C. und 5 C. Freimarke von Appenzell nach Arosa, Paketkarte links mit stärkerer Haftstelle, sonst feines Bedarfsstück, Nachsende-Frankaturen aus dieser Zeit auf Paketkarten sind sehr selten!	220,u.a. ☒	150,—
1966	2 Mk dunkelviolett auf Kabinettbriefstück mit sauberer Entwertung, gepr. Weinbuch BPP, 110,-	222b △	35,—
1967	400 Mk Ziffern olivbraun, Einzelfrankatur auf Postkarte aus WALDSASSEN 17.8.23, gepr. Infla Berlin, 60,-	222c ☒	20,—
1968	400 M. fahlbraun tadellos postfrisch, gepr. Infla	222d **	40,—
1969P	400 Mark Ziffer hellbraun tadellos gestempelt, gepr. Infla	222d ⊙	120,—
1970	500 Mk Ziffer mit Wz1, Einzelfrankatur auf fast portogerechter Auslandspostkarte aus NORDDORF 27.7.23 in die Schweiz, saubere Erhaltung!	223 ☒	50,—
1971	2 Mk. Dunkelviolett; sauber gestempelter Wert in tadelloser Erhaltung; gepr. INFLA; Mi. 110,—	224b ⊙	35,—
1972	2 Mk. dunkelviolett; gestempelter Wert in tadelloser Erhaltung; gepr. Bechtold; Mi. 110,-	224b ⊙	40,—
1973P	8 Pfg Posthorn, Type I, Einzelfrankatur auf dekorativer Auslands-Druckschenkarte aus BREMEN 20.11.22 nach Schweden, sehr schönes Stück!	229I ☒	50,—
1974P	8 MK Posthorn, Type II, mit weiterer Zusatzfrankatur auf 200 Pfg Rohrpost-GSK als Eilboten-Karte aus BERLIN 11.8.23 nach Eberswalde, gepr. Oechsner BPP	229II, u.a. ☒	100,—
1975	8 Mk Posthorn, Type II, auf 2 Mk Privat-GSU mit 100 Mk Ziffern als portogerechten Einschreiben-Brief aus BERLIN 24.2.23 nach Stuttgart, Ak.-Stempel, 65,-	229II,u.a. ☒	25,—
1976P	8 Mk Posthorn, Type II, senkrechter 3er-Streifen und Paar mit portogerechter Zusatzfrankatur auf Bedarfsbrief aus MÜNCHEN 20.3.23 nach Ulm, Marken gut gezähnt, ca. 210,-	229II(5),u.a. ☒	70,—
1977	20 Mk Posthorn im Walzendruck, waagerechtes gestempeltes Prachtpaar, bestens signiert Infla Berlin, 130,-	230W(2) ⊙	35,—
1978	30 M. Posthörchen in a-Farbe tadellos gestempelt, gepr. Infla	231a ⊙	22,—
1979	30 Mk braun und lilabraun; 2 gestempelte Werte in tadelloser Erhaltung; gepr. Tworek BPP; Mi. 54 Eur	231a,b ⊙	25,—
1980	10 Mk Holztaube mit Unterdruck, waagerechtes Paar auf portogerechtem Drucksachen-Umschlag mit Bahnpost-Stempel CHEMNITZ-RIESA-RÖDER 22.5.23 nach Greiz, saubere Erhaltung, 100,-	235(2) ☒	30,—
1981	10 Mk Holztaube mit Unterdruck, sauber gestempelter Kabinett-Viererblick vom Oberrand, gepr. Infla Berlin, ca. 124,-	235P(4) ⊙	30,—
1982	10 Mk Holztaube, waagerechter 3er-Streifen in MiF mit Nr. 237 und 2x 236 auf Einschreiben-Brief aus NEUKÖLLN 12.5.23 nach Freiburg, Ak.-Stempel, Umschlag mit Spuren und rückseitig nicht ganz komplett, ca. 80,-	235(3),u.a. ☒	25,—
1983P	25 Mk Holztaube, vier Stück als portogerechte Mehrfachfrankatur aus HANNOVER 9.5.23 nach Norden, Randspuren	236(4) ☒	70,—
1984	100 Mk Holztaube mit Unterdruck, Einzelfrankatur auf portogerechtem Fernbrief aus BERLIN 31.5.23 nach Ludwigslust, gepr. Infla Berlin	237 ☒	20,—
1985	100 Mk Holztaube, 6 Stück auf Auslands-Luftpostkarte aus HAMBURG 18.7.23 via Berlin in die Schweiz, 2 Marken mit Einschränkungen durch Randklebung und Karte mit 2 Haftstellen vorderseitig, augenscheinlicher Bedarf, ca. 105,-	237(6) ☒	30,—
1986	5 Mk Bergarbeiter in MiF mit Nr. 218, 237 und 264 auf Fernpostkarte mit viel Text aus ALTENBURG 6.7.23 nach Bad Wildungen, gepr. Infla Berlin, ca. 65,-	238,u.a. ☒	20,—
1987	12 MK Schnitter (oben links etwas Eckrund), Einzelfrankatur auf Brief von DESSAU 9.12.22 nach Berlin, Faltspur, gepr. Peschl BPP, 170,-	240 ☒	40,—
1988P	12 Mk Schnitter, portogerechte Einzelfrankatur auf Firmenbrief aus HOYERSWERDA 11.12.22 nach Berlin, Spuren, gepr. Peschl, 170,-	240 ☒	60,—
1989	30 Mk Bergarbeiter schwarzoliv, gestempeltes Kabinettstück, bestens signiert Infla Berlin WE	243b ⊙	20,—
1990P	30 Mk Bergarbeiter schwarzoliv, senkrecht Paar auf Firmen-Drucksachenbrief aus BERLIN 27.7.23 nach Schlüchtern, Spuren, gepr. Infla Berlin (WE), 200,-	243b(2) ☒	70,—
1991	30 MK Bergarbeiter schwarzoliv, waagerechtes Paar mit portogerechter Zusatzfrankatur auf 3 Mk GSK, bedarfsgebraucht aus Gießen 6.8.23 nach Lauterbach, gepr. Infla Berlin, 140,-	243b(2),u.a. ☒	40,—
1992P	50 M Schnitter sauber gestempelt, gepr. Infla und Bechtold BPP	245 ⊙	65,—
1993P	50 Mk Bergarbeiter, 2 senkrechte 4er-Streifen (saubere Zähnung) in MiF mit 11x Nr. 231b und 10x Nr. 243a vorder- und rückseitig auf Fernbrief mit Bahnpoststempel ERFURT-THEMAR 7.8.23, gepr. Infla Berlin, Umschlag dreiseitig geöffnet, Katalogwert für lose schon ca. 1300,-. Eine seltene Mischfrankatur und hier einmal ohne die sonst üblichen Firmenlocherungen!	245(8)u.a. ☒	300,—
1994	50 Mark Ziffer schwarzblau tadellos gestempelt, gepr. Infla	246c ⊙	26,—
1995	50 Mk. schwarzblau; waagerechtes Paar auf Brief des Finanzamtes Mainz in tadelloser Erhaltung; gepr. Dr. Oechsner BPP; Mi. 190,— Euro	246c ☒	70,—
1996	200 Mk. rotilla, tadellos postfrisch; gepr. INFLA	248b **	38,—
1997P	200 Mk Ziffern lebhaftrot, Einzelfrankatur auf portogerechter Postkarte aus DÜSSELDORF 15.8.23, gepr. Infla Berlin, 170,-	248c ☒	50,—
1998P	500 Mk Ziffern, Einzelfrankatur auf fast portogerechter Auslandspostkarte aus PIRNA 19.7.23 nach Dänemark, saubere Erhaltung, entsprechender Fotokurzbefund Oechsner BPP	251 ☒	50,—
1999	1000 Mk Ziffern, Einzelfrankatur auf portogerechtem Einschreiben-Eilbotenbrief aus MÜNCHEN 24.7.23 nach Gunzenhausen, Ak.-Stempel, gepr. Infla Berlin	252 ☒	20,—
2000	3000 Mk Ziffern braun, 25 Stück vorder- und rückseitig auf portogerechtem Brief aus FREIBERG 1.9.23, leichte Randklebung, gepr. Infla Berlin, ungewöhnliche Portodarstellung vom Ersttag der neuen Portoperiode!	254b(25) ☒	20,—
2001P	3000 Mk. schwarzgraubraun; tadellos postfrisch; gepr. INFLA	254d **	110,—
2002	5000 Mk dunkelbläulichgrün; sauber gestempelter Wert in tadelloser Erhaltung; gepr. Dr. Oechsner BPP; Mi. 50 EUR	256c ⊙	20,—
2003P	5000 Mk Ziffern dunkelbläulichgrün, sauber gestempelter Viererblick aus dem Bedarf (Zähnung siehe Foto!), gepr. Infla Berlin, 200,-	256c(4) ⊙	50,—
2004P	500 Mk schwarzgrün; sauber gestempelter Wert; minimal unruhiger Zahnverlauf; gepr. Peschl; Mi. 200 Eur	256d ⊙	70,—
2005	5000 Mark Ziffer schwarzgrün tadellos gestempelt, gepr. Infla	256d ⊙	96,—
2006	5000 Mk. schwarzgrün; sauber gestempelter Wert in tadelloser Erhaltung; gepr. INFLA Düntsch; Mi. 200	256d ⊙	50,—
2007	100000 Mk Ziffer, 4 Stück rückseitig mit bunter, aber portogerechter Zusatzfrankatur auf 3 Mk GSK als Auslandspostkarte (Porto 450000 Mk) aus KONSTANZ 29.9.23 in die Schweiz, bedarfsgebraucht mit viel Text, etwas stockfleckig aber sicherlich nicht häufig!	257(4),P150 ☒	20,—
2008	5 Mk + 100 Mk Rhein Ruhr Hilfe, sauber gestempelter Viererblick, gepr. Infla Berlin	258(4) ⊙	20,—
2009	25+500 Mk Rhein-Ruhr-Hilfe, 5 Stück auf um 5 Mk überfrankiertem Einschreiben-Ortsbrief aus CHARLOTTENBURG 1.5.23, Faltspur und Randspuren, gepr. Infla Berlin, auch in dieser Form recht selten!	259(5) ☒	50,—
2010P	20 Mk. Rhein - ruhr- Hilfe mit Abart III; tadellos ungebraucht; seltener Plattenfehler	260III *	155,—
2011	5000 Mark Wartburg in b-Farbe tadellos gestempelt, gepr. Infla	261b ⊙	36,—
2012P	5 Mk Holztaube o. Unterdruck in MiF mit Nr. 237 (3), 264 (3) und 265 (3) auf Luftpost-Einschreiben-Drucksachenumschlag aus BERLIN-LUFTPOST 31.7.23 nach Heydekrug mit allen Stempeln, Spuren, ca. 200,-	263,u.a. ☒	50,—
2013	100 Mk Holztaube mit angegebener Zusatzfrankatur auf Auslands-Luftpost-Drucksache aus BERLIN-LUFTPOST 23.8.23 nach Reval, rückseitig Ak.-Stempel, recht seltene Destination!	266,54,51 ☒	30,—
2014	200 Mk. Holztaube mit PLF II; gestempelter Wert mit wohl nicht prüfbarem Eckstempelchen	267II ⊙	44,—

2015P	200 Mk (3) und 25 Mk Holztaube auf Luftpost-Drucksachenkarte aus MÜNCHEN FLUGPOST 23.8.23 via Berlin nach Hamburg, 232,-	267(3),265(4) ☒	60,—
2016	Ziffern im Kreis, kompletter, sauber gestempelter Viererblocksatz inkl. der b-Farbe von der 50 Tausend, gepr. Infla Berlin, 180,-	274/276(4) ☉	50,—
2017	75 Tausend Mk Ziffern im Kreis, Walzenoberrandstück (1'11'1) und waagerechtes Paar mit Zusatzfrankatur auf minimal überfrankiertem Fernbrief aus SAALFELD 13.10.23, gepr. Infla Berlin, bisher noch ohne Preis!	276W(3),u.a. ☒	30,—
2018FP	5 Tausend auf 40 Pfg, waagerechter gestempelter Pracht-4er-Streifen mit Abart „5 oben waagerecht abgeflacht“ auf den Feldern 11-13, Fotobefund Weinbuch BPP: „...Die Erhaltung der mittig etwas angetrennten Einheit ist einwandfrei!“, sehr dekorative Einheit mit allen Plattenfehlern, in dieser Form sehr selten!	277III(3),277 ☉	250,—
2019	8 Tsd. auf 30 Pfg. mit PLF „kopfstehende 8“; postfrischer Dreierstreifen in tadelloser Erhaltung mit dekorativem PLF bei der mittleren Marke; Mi. 75,-	278I **	25,—
2020	4 kpl. Inflabögen, dabei Mi. 279a, 290, 305 u. 312Ab, postfr., Mi. 1240,- DM	279, u.a. **	110,—
2021	20 Tausend auf 25 Mk, 2 senkrechte Paare in MiF mit 5x Nr. 253 (rückseitig, 1 Wert Randklebung) auf Paketkarte aus ASCHAFFENBURG, gepr. Infla Berlin	281(4)u.a. ☒	30,—
2022	20 Tausend auf 25 Mk, Oberrandstück als Einzelfrankatur auf Fernbrief aus FRANKFURT 31.8.23, gepr. Infla Berlin	281P ☒	20,—
2023	25 Tausend auf 25 Mk, Viererblock (1 Wert mit Bug) auf portogerechtem Ortsbrief aus BERLIN 25.9.23, Umschlag zwei-seitig geöffnet, gepr. Infla Berlin, „trotz der Einschränkungen eine nicht so häufige Mehrfachfrankatur, 142,-	283(4) ☒	40,—
2024	75 Tausend auf 400 Mk dunkelgrün, gestempeltes Kabinettstück, bestens signiert Infla Berlin WE, 60,-	287b ☉	20,—
2025	75 Tausend auf 400 Mk dunkelgrün auf großem Briefteil mit sauberen und zentrischer Abstempelung, gepr. Kowolik, 60,-	287b △	20,—
2026P	100 T auf 100 M in der guten Farbe „violettpurpur“ sauber gestempelt, gepr. Infla	289a ☉	70,—
2027	100 Tsd. auf 100 Mk. dunkelpurpurviolett; waagerechtes Paar mit 308a und 2 mal 309Pa auf Briefstück mit Bahnpoststempel; minimale Alterstönungen ansonsten tadellos; gepr. Bechthold BPP; Mi. 280,- +	289a(2) △	80,—
2028	125 Tausend auf 1000 Mk dunkelrosa mit portogerechter Zusatzfrankatur auf Bedarfskarte aus NEUSALZA 14.10.23 nach Berlin, gepr. Infla Berlin, 100,-	291b,u.a. ☒	30,—
2029	800 Tausend auf 200 Mk lilarot, gestempeltes Kabinettstück, bestens signiert Oechsner BPP, 100,-	303 ☉	30,—
2030	800 Tsd. auf 200 Mark lilarot tadellos gestempelt, gepr. Infla	303 ☉	36,—
2031	800 Tausend auf 400 Mk braun in MiF mit 2x Nr. 309A und 2x Nr. 289b auf Bedarfsbrief aus HAMBURG 11.10.23 nach Schlüchtern	305,u.a. ☒	20,—
2032	800 Tausend auf 400 Mk braun, senkrecht Paar in MiF mit 2x Nr. 295 auf leicht überfrankiertem Ortsbrief aus ERFURT 10.10.23, gepr. Infla Berlin, da Ersttag der neuen Portoperiode, hatte das Bankhaus keine Marken für die portogerechte Frankierung!	305(2),295(2) ☒	25,—
2033P	800 Tausend auf 400 Mk braun, senkrechter 3er-Streifen und Paar sowie 5er-Block mit angegebener Zusatzfrankatur auf portogerechtem Firmenbedarfsbrief aus LEIPZIG 29.10.23 nach Zittau, feiner Brief, ca. 200,-	306(10),314(2) ☒	70,—
2034	800 Tausend auf 1000 Mk bläulichgrün, gestempeltes Kabinettstück, gepr. Infla Berlin, 65,-	308b ☉	20,—
2035	800 Tausend auf 1000 Mk bläulichgrün, gestempeltes Kabinettstück, gepr. Infla Berlin, 65,-	308b ☉	20,—
2036	800 Tausend auf 1000 Mk bläulichgrün, Einzelfrankatur auf portogerechtem Ortsbrief aus SPEYER 3.10.23, gepr. Oechsner BPP, saubere Erhaltung, 140,-	308b ☒	40,—
2037P	2 Mill. auf 200 Mk bräunlichrot, Plattendruck, senkrechter 6er-Block auf Kabinett-Briefstück, gepr. Infla Berlin, 300,-	309APb(6) △	80,—
2038FP	2 Mill. auf 200 Mk durchstochen, Einzelfrankatur auf Drucksachenumschlag aus BARMEN 26.10.23, sehr gute Erhaltung, 750,-	309B ☒	220,—
2039FP	2 Mill. auf 200 Mk durchstochen, senkrecht Paar auf portogerechtem Ortsbrief aus BARMEN 26.10.23, sehr schöner Beleg mit dieser seltenen Mehrfachfrankatur, 900,-	309B(2) ☒	270,—
2040P	2 Mio. auf 200 M. durchstochen, gepr. Infla/Oechsner	309Ba ☉	90,—
2041P	2 Mill. auf 200 Mk bräunlichrot im Plattendruck, Einzelfrankatur auf Brief aus KARLSRUHE 5.10.23 nach Bleicherode, gepr. Weinbuch BPP, sauberes Bedarfsstück, 150,-	309Pb ☒	50,—
2042	2 Mio. auf 300 Mk. mit PLF „2 oben eingedrückt“; senkrecht gestempeltes Paar mit PLF bei der oberen Marke in Bedarfserhaltung; gepr. INFLA; Mi. 150,-	310X,310 ☉	50,—
2043	2 Mio. a. 5000 M. bräunlichrot, 7mal a. portoger. Dienstbrief, gepr. Infla	312Ab ☒	50,—
2044	500 Tausend Mk Korbdeckel, waagerechtes Paar auf Drucksachen-Umschlag aus CASSEL 15.10.23 nach Schlüchtern	313(2) ☒	20,—
2045	500 Tausend Mk Korbdeckel, waagerechtes Paar auf Drucksachenumschlag aus FULDA 12.10.23 nach Schlüchtern	313(2) ☒	20,—
2046	1 Mill. Mk Korbdeckel, 40 Stück in Einheiten vorderseitig auf großformatigem Drucksachenumschlag (Format 24x17 cm) aus BERLIN 2.11.23, Umschlag 1x gefaltet, Marken ohne Einschränkungen. Aus dieser Portoperiode dürfte es Mehrfachfrankaturen dieser Art kaum geben, in dieser Form selten!	314A(40) ☒	50,—
2047	1 Mill. Mk Korbdeckel, waagerechter 10er-Block vom Oberrand (dabei 1x Sprung im Korbdeckel, Feld 13) rückseitig auf Fenster-Ortsbrief mit 30 Mill. aus HAMBURG 2.11.23, Spuren, Katalogwert für lose schon ca. 120,-	314PA(5),u.a. ☒	30,—
2048	10 Mill. orangerot, durchstochen; senkrechter 4er-Streifen vom Unterrand mit Scherentrennung auf Briefstück; sauber gestempelt und gepr. Tworek BPP; Mi. 240,— Euro	318B △	60,—
2049P	10 Mill. Mk Korbdeckel durchstochen, 2 senkrechte Paar auf portogerechter Postkarte aus FULDA 4.11.23 nach Wien, Durchstich nicht immer perfekt, sonst in guter Erhaltung, gepr. Peschl, 370,-	318B(4) ☒	100,—
2050P	10 Mill. Mk Korbdeckel durchstochen, 4 Stück auf portogerechter Bedarfskarte aus LEIPZIG 3.11.23 nach Breslau, 1 Wert durch Randklebung mit leichten Einschränkungen, sonst sauber und dekoratives Stück, gepr. Infla Berlin, 370,-	318B(4) ☒	120,—
2051FP	20 Mill. schwarzblau; ☉ sehr schöne Marke, Attest Weinbuch BPP „in allen Teilen ... echt und einwandfrei ... weist zwei minimal verkürzte Zahnschneidungen und rückseitig eine kleine Verfärbung auf... zu tolerieren.“	319Ab ☉	780,—
2052	50 Mill. Korbdeckel blaugrün, gestempeltes Kabinettstück, bestens signiert Tworek BPP, 65,-	321Ab ☉	20,—
2053P	1 Mrd. schwarzbraun Plattendruck tadellos ** Attestkopie Oechsner BPP	325APb **	550,—
2054FP	1 Mrd. in seltener Type APb ☉ Fotoattest Bechthold BPP „echt ... zeitgerecht ...hat links einen leicht verkürzten Zahn und rechts eine kleine Kerbe. Bei der großen Seltenheit ... zu tolerieren ...nur einige Stückebekannt.“	325APb ☉	3000,—
2055	1 Milld. schwarzbraun im Walzendruck; teilgestempelter Wert in tadelloser Erhaltung; gepr. INFLA Oechsner; Mi. 120	325Wb ☉	25,—
2056	2 Milld. Mk Korbdeckel, 15 Stück vorderseitig auf portogerechtem Drucksachen-Umschlag aus FULDA 3.12.23 nach Schlüchtern, sehr saubere Erhaltung, in dieser Form nicht häufig!	326A(15) ☒	50,—
2057	2 Milld. Mk Korbdeckel durchstochen, 20 Stück vorder- und rückseitig (diese meist mit Blaustiftentwertung) auf Einschreiben-Brief aus USEDOM 24.11.23 nach Schlüchtern, Ak.-Stempel, 3 Werte Randklebung, sonst feiner Bedarfsbrief!	326B(20) ☒	20,—
2058	10 Milld Mk Korbdeckel, 5er-Block vorderseitig und rückseitig (dieser nicht abgestempelt) auf portogerechtem Firmenbedarfsbrief aus MANNHEIM 4.12.23 nach Schlüchtern, saubere Erhaltung!	328A(10) ☒	30,—
2059	10 Milld. Mk Korbdeckel, 3 Stück auf portogerechter Drucksachenkarte (Bücherzettel) mit Bahnpoststempel BERLIN-MAGDEBURG 12.12.23 nach Braunschweig, Spuren, gepr. Infla Berlin	328A(3) ☒	40,—
2060	10 Mill. Korbdeckel, Einzelfrankatur auf Firmenbedarfskarte aus STUTTGART 4.12.23 nach Freiburg, vorkommende Unterfrankatur (1 Milld. = 1 Pfg, statt 10 Milld. = 1 Pfg), feiner Dezemberbeleg!	329A ☒	30,—
2061	20 Milld. Mk Korbdeckel, 5 Stück auf portogerechtem Firmenbedarfsbrief aus OPPELN 9.12.23 nach Schlüchtern, 2 Werte mit Mängeln (vor dem Aufkleben), sonst feiner Dezemberbrief!	329A(5) ☒	30,—
2062P	20 Milld. Mk Korbdeckel durchstochen, Viererblock mit fast perfektem Durchstich auf portogerechtem November-Auslandsbrief aus BARMEN 27.11.23 nach Valparaiso, Chile, Ak.-Stempel, gepr. Infla Berlin, seltene Art der Mehrfachfrankatur und dann mit dieser Destination!	329B(4) ☒	60,—
2063	20 Milld. Mk Korbdeckel, senkrechter 4er-Streifen in MiF mit Viererblock der 5 Mill. durchstochen (zum Teil Scherentrennung) auf portogerechtem Dezember-Brief aus FRANKFURT 1.12.23 nach Wölfen, Spuren	329A(4),u.a. ☒	40,—
2064P	50 Milld. Mk Korbdeckel, senkrechter 6er-Streifen auf portogerechtem Auslands-Fensterbrief aus OBERURSEL 1.12.23 in die Schweiz mit Ak.-Stempel aus OBERACH, Umschlag mit stärkerer Faltspur und Pergamin aus dem Fenster entfernt, dennoch sammelwert, Mehrfachfrankaturen in dieser Kombination sind nicht häufig!	330A(6) ☒	120,—
2065P	50 Mrd. Korbdeckel durchstochen tadellos gestempelt und ebenso fehlerfrei durchstochen, gepr. Infla	330B ☉	410,—
2066FP	„Hitlerputschmarke“ tadellos gestempelt, Attest Oechsner BPP „Die Erhaltung ist vollkommen einwandfrei.“	331a ☉	2050,—
2067	5 Mrd. auf 2 Mio. lila; sauber gestempelter Wert in tadelloser Erhaltung; gepr. INFLA; Mi. 170,—	332Aa ☉	50,—
2068P	5 Milld. auf 2 Mill. Mk. dunkelpurpur tadellos postfrisch, gepr. Infla	332b **	88,—
2069	5 Milld. auf 4 Mill. Mk Korbdeckel, senkrechter 3er-Streifen in MiF mit 1 Milld. auf portogerechtem Auslandsdrucksachen-Umschlag aus BAD HOMBURG 30.11.23 nach Schweden, Spuren, gepr. Infla Berlin, ca. 110,-	333,325A ☒	40,—

2070	5 Milld. auf 4 Mill. Mk Korbdeckel in MiF mit senkrechtem 3er-Streifen der 1 Milld. gezähnt auf Drucksachen-Umschlag der 2. Gewichtsstufe aus LEIPZIG 22.11.23 nach Hamburg, gepr. Infla Berlin, dürfte nicht häufig sein!	333A,325A(3) ☒	20,—
2071	5 Milld. Mk auf 10 Mill. Korbdeckel, 4 Stück als Streifen geklebt auf portogerechtem Brief aus MÜNCHEN 23.11.23 nach Obereisenberg, gepr. Infla Berlin, saubere Erhaltung!	334A(4) ☒	30,—
2072P	5 Mrd. auf 10 Mio. orangerot tadellos gestempelt und durchstochen, gepr. Infla	334B ☉	115,—
2073P	5 Milld. auf 10 Mill. Mk Korbdeckel durchstochen in MiF mit 3x Nr. 325A und Einzelwert Nr. 329A auf portogerechtem Brief der 2. Gewichtsstufe aus BERNBURG 29.11.23 nach Eisenberg, gepr. Infla Berlin, Umschlag mit Randspuren dafür die Nr. 334B mit gutem Durchstich, nicht häufig!	334B,u.a. ☒	180,—
2074	10 Millrd. auf 20 Mio. Mk. durchstochen; sauber gestempelter Wert mit sehr gutem Durchstich, gepr. INFLA	335B ☉	64,—
2075P	10 Milld. auf 20 Mill. mit gutem Durchstich, portogerechte Einzelfrankatur auf Fernpostkarte aus EBINGEN 22.11.23 nach Laichingen, gepr. Infla Berlin, saubere Bedarfserhaltung, sehr schönes Stück dieser Seltenheit!	335B ☒	500,—
2076P	10 Milld. auf 20 Mill. Mk durchstochen, senkrecht gestempeltes Prachtpaar mit gutem Durchstich, gepr. Weinbuch BPP, 260,-	335B(2) ☉	80,—
2077FP	10 Millrd. auf 50 Mill. Mk. bläulichgrün; sauber gestempelter Wert „RUDOLSTADT * * f“ in Bedarfserhaltung; 2 minimale Büge geglättet; farbtypisches Stück dieser schönen Farbvariante: FA Oechsner BPP; Mi. 2000,—	336Wb ☉	500,—
2078	10 Milld. Mk auf 50 Mill. Korbdeckel, 8 Stück in MiF mit 3x 327A, 5x 328A, 6x 329A und 7x 334A vorder- und rückseitig auf portogerechtem Auslands-Bedarfsbrief aus BRESLAU 4.12.23 nach Holland, leider ist der Umschlag unten etwas stärker gebräunt, sonst feiner Dezemberbrief!	336A(8),u.a. ☒	50,—
2079P	10 Millrd. auf 100 Mill. Mit Oberrand (da Falz) und Aufdruck von Königsberg; seltene Platte A, tadellos; gepr. Düntsch; Mi. 250,—	337Pl.A *	80,—
2080	1923, Streifband bis 100 gr. mit Postfreistempel „48000 M“ aus BRAUNSCHWEIG 29.11.23 nach Berlin, 1x gefaltet, sonst saubere Erhaltung, in dieser Form nicht häufig!	☒	25,—
2081	3 Pfg. Korbdeckel, ungezähnt, Neugummi, entspr. sign. Peschl/Schlegel BPP	338 (*)	44,—
2082P	100 Pfg Korbdeckel mit angegebener Zusatzfrankatur auf Auslands-Eilboten-Luftpost-Einschreiben-Rückscheinbrief aus GUMBINNEN 9.9.30 an den Präsidenten Dr. Hoover in Washington, rückseitig diverse Ak.-Stempel Umschlag oben mit stärkeren Mängeln, seltene Kombination!	343, 414,436 ☒	50,—
2083P	Flugpost Holztaube kpl. sauber ungebraucht	344/50 *	104,—
2084	Holztaube kpl. sauber ungebraucht (teils geringfügige Schonfalz Spuren)	344/50 *	100,—
2085	5 Pfg Holztaube im waagerechten Paar mit Unterrand und HAN H 7031.23 sowie angegebener Zusatzfrankatur auf Luftpostbrief aus BERLIN 19.4.25 nach Stuttgart	345,344(2)HAN ☒	30,—
2086P	20 Pf. Holztaube mit Wz. Y sauber ungebraucht	346Y *	135,—
2087	50 Pf. Holztaube tadellos postfrisch, gepr. Schlegel	347 **	56,—
2088	Holztaube 50 und 100 Pfg.	347/8 ☉	22,—
2089P	300 Pfg. Holztaube, tadellos ungebr.	350 *	56,—
2090	Nothilfe 1924, sauber gestempelter Satz, tadellos	351/54 ☉	46,—
2091FP	1924, 20+60 Pfg. Nothilfe mit links anhängendem GEZÄHNTEN LEERFELD IN MARKENGRÖSSE, tadellos ungebraucht mit leichtem Schonfalzfleck, FOTOATTEST DR. OECHSNER BPP! Bisher wurden von dieser Marke nur 3 Ex. in den letzten Jahren und zwischen 1000-2500,- DM verkauft! Enorm seltene im Michel noch nicht registrierte Abart!	353LF *	280,—
2092P	50 Pfg. Nothilfe: tadellos postfrisch; Mi. 110,—	354 **	40,—
2093P	Reichsadler kpl. tadellos ** Fotoattest Schlegel BPP	355/61 **	155,—
2094P	Reichsadler, Satz kpl. postfrisch	355/61 **	145,—
2095P	1923, 1000 MK Adler, sehr seltenes Essay von v. Weech im Kleinbogenformat mit WZ Wellenlinien in braunrot, tadellos ungebraucht, Attestkopie LUDIN BPP! R!	355E *	80,—
2096	3 Pf. Reichsadler mit Wz. Y tadellos ** gepr. Schlegel BPP	355Y **	160,—
2097	3 Pfg ockerbraun, senkrecht Paar auf Postkarte aus ERBENDORF 23.7.25 nach München, saubere Erhaltung, 220,-	355b(2) ☒	80,—
2098P	10 Pf. Reichsadler auf Faserpapier sauberst gestempelt, tiefst gepr. Peschl	357Xx ☉	120,—
2099P	10 Pfg. Reichsadler a. Faserpapier, rundgest. Kab.-stück, gepr. Dr. Oechsner BPP, Mi. 400,—	357Xx ☉	120,—
2100	60 und 80 Pfg. Stephan, tadellos postfrisch, gepr. schlegel BPP	362/63 **	42,—
2101	Stephan, beide Werte in postfrischer Kabinetterhaltung, 90,-	362/63 **	30,—
2102	1 Mk Freimarke mit angegebener Zusatzfrankatur auf Auslands-Luftpostbrief aus BRESLAU 2.5.33 mit franz. Post nach Chile mit allen Stempeln, Randspuren	364,422,515 ☒	20,—
2103	1 Mk Burg Rheinstein in MiF mit 25 Pfg und 40 Pfg Hindenburg auf Firmen-Luftpostbrief aus BERLIN 13.7.33 nach Südafrika, feiner Bedarf!	364u.a. ☒	20,—
2104	2 Mk Freimarke, 4 Stück (davon vorderseitig senkrechter 3er-Streifen) auf Auslandspaketkarte mit angegebener Zusatzfrankatur aus SPRENDLINGEN 23.5.36 nach England	365(4),524,515 ☒	20,—
2105P	Flugpost Adler kpl. sauber ungebraucht	378/84 *	70,—
2106	Flugpost Steinadler kpl. tadellos gestempelt	378/84 ☉	56,—
2107	1 Mk Adler und 15 Pfg Nothilfe auf Luftpostkarte aus KARLSRUHE 27.11.30 nach Saigon, vorderseitig Stempel aus Paris sowie Leitvermerk „1. dt. Luftpostverkehr nach Saigon“, Spuren	382,451 ☒	30,—
2108P	Berühmte Deutsche, Satz komplett postfrisch	385/97 **	450,—
2109P	Berühmte Deutsche; postfrischer Satz in meist tadelloser Erhaltung; 20 und 30 bis 80 Pfg. gepr. Schlegel BPP; Mi. 1100 EUR	385/97 **	300,—
2110FP	Berühmte Deutsche; postfrischer Satz in sehr guter Erhaltung; 15 Pfg. Neugummi und 30 Pfg. Falz; Mi. 1030,—	385/97 **/*	250,—
2111	Berühmte Deutsche kpl. sauber ungebraucht	385/97 *	50,—
2112P	Nothilfe 1926, sauber gestempelt; tadellos	398/01 ☉	62,—
2113	Nothilfe Wappen Oberrandsatz kpl. tadellos postfrisch	398/01OR **	96,—
2114P	50 Pf. Nothilfe als EF a. portoger. R.-Brief von Dresden nach Rehfeld über Hermsdorf v. 29.6.27, Umschlag kl. Öffnungseinriss sonst tadellos	401X ☒	100,—
2115	Geburtstag Hindenburg kpl. tadellos postfrisch	403/06 **	46,—
2116P	I.A.A. kpl. tadellos postfrisch, gepr. Schlegel	407/09 **	105,—
2117P	I.A.A. kpl. tadellos gestempelt	407/09 ☉	104,—
2118P	I.A.A. tadellos auf schönen Briefstücken	407/09 △	110,—
2119P	15 Pfg I.A.A. in MiF mit 2x 5 Pfg Steinadler auf Luftpostbrief aus DORTMUND 18.10.27 und allen Stempeln nach Kolbenz, interessante Mischfrankatur!	408,u.a. ☒	50,—
2120P	Reichspräsidenten; postfrischer Satz in tadelloser Erhaltung; 20 und 40 Pfg. Falz; Mi. 850,—	410/22 **/*	220,—
2121P	5 und 50 Pfg. Hindenburg je mit Oberrand im Walzendruck auf portorichtigem Eilboten-Brief von Kassel nach Danzig in sehr guter Erhaltung; mit kompletten Oberrändern selten auf Brief zu finden!; Mi. für lose Marken bereits 300,—	411W,420W ☒	100,—
2122	8 Pfg. Ebert mit WZ. Y aus Markenheftchen; tadellos postfrisch	412Y **	80,—
2123P	8 Pfg. grünlichen Gummi, Mi. 360 EUR	412z **	62,—
2124P	Zeppelin 2 und 4 RM Unterrandstücke tadellos postfrisch	423/24UR **	190,—
2125P	Zeppelin 2 und 4 RM tadellos postfrisch	423/24Y **	170,—
2126	2 und 4 Mark Zeppelin sauber ungebraucht	423/24Y *	44,—
2127	2 und 4 RM Zeppelin tadellos gestempelt	423/24Y ☉	54,—
2128P	4 RM Zeppelin postfrisch	424Y **	70,—
2129P	Nothilfe 1928, Satz kpl. Luxus postfrisch	425/29Y **	115,—
2130P	Nothilfe 1929; postfrischer Satz in tadelloser Erhaltung; Gummi minimal Talkum; Mi. 220,—	430/34 **	80,—
2131P	Nothilfe Wappen kpl. tadellos postfrisch	430/34 **	98,—
2132P	50 Pfg. Nothilfe 1929 mit Plattenfehler I, tadellos postfrisch mit linkem Bogenrand (dort sign.)	434I **	200,—
2133P	50 Pf. Nothilfe mit Plattenfehler „PE“ statt „PF“ sauber ungebraucht	434I *	52,—
2134FP	2mal 2 RM und 4 RM Südamerikafahrt a Zeppelinbrief nach New York, roter Bordpoststempel u. privater Leitstempel, Marken in tadelloser Erhaltung, gepr. u. Attest Aisslinger	438/39 ☒	550,—
2135P	Südamerikafahrt auf Luxus-Ansichtskarten- (2 Mark) bzw. -Briefabschnitt. Schöne Stücke!	438/39Y △	350,—
2136P	4 RM SAF, Einzelfrankatur auf entsprechendem Zeppelin-Brief mit allen Stempeln, leichte Spuren, siehe auch Foto, 500,-	439 ☒	180,—
2137FP	4 RM (2) und 2 RM SAF auf portogerechtem Zeppelinbrief (Sieger 57 N) und allen Stempeln in die USA, 1 Marke mit kurzen Zähnen, sonst gute Gesamterhaltung, reiner Katalogwert ca. 1300,-	439(2),438 ☒	300,—

2138P	4 RM SAF mit Abart „Blitz“ neben Adler in MiF mit 2 RM SAF auf Zeppelinkarte der Südamerikafahrt 1930 (Bordpost vom 19.5. bis Friedrichshafen) mit allen Stempeln, sehr saubere Erhaltung, ca. 1100,-	439IX,438X ☒	400,—
2139P	Herzstück aus IPOSTA Block, zentriert mit SST, tadellos	446/49 ☉	190,—
2140P	Herzstück a. IPOSTA-Block a. Luftpost-R.-Brief nach Mähr.-Ostrau, IPOSTA-Sonder-R.-Zettel u. blauer Luftpoststempel mit Abb. eines Junker-Flugzeuges, rs. Ank.-Stpl., Empfängernahme ausradiert, interessanter Brief.	446/49 ☒	220,—
2141P	IPOSTA-Herzstück auf Sammlerbrief mit SST „BERLIN nr. 62a, 31.9.30“ in sehr guter Erhaltung; Mi. 480,-	446/49 ☒	130,—
2142P	Herzstück aus IPOSTA-Block tadellos postfrisch	446/49Hz. **	150,—
2143	IPOSTA-Block mit Neugummi, tadellos, signiert (als postfrisch)	Bl.1 NG	250,—
2144	IPOSTA - Block; postfrischer Block in sehr guter Erhaltung; minimaler, natürlicher Papierfehler im Rand (Papierstruktur im Original vorhanden!); Mi. 1500	Bl.1 **	400,—
2145	IPOSTA Block, tadellos ungebraucht	Bl.1 *	225,—
2146	IPOSTA-Block mit zentrischem IPOSTA-SST und Ortsstempel auf dem Blockrand	Bl.1 ☉	600,—
2147	IPOSTA-Block auf R-Brief mit SST, Zähnung teils ausgebrochen	Bl.1 ☒	330,—
2148FP	IPOSTA-Block tadellos ** signiert Ebel	Bl.1 **	620,—
2149P	IPOSTA-Block ☉ vorderseitig Blaustiftzahl und Bedarfsspuren	Bl.1 ☉	330,—
2150	Nothilfe 1930; tadellos postfrisch	450/53 **	60,—
2151	Nothilfe Wappen kpl. tadellos gestempelt	450/53 ☉	52,—
2152	50+40 Pf. Bauwerke tadellos gestempelt	453 ☉	44,—
2153	1 Mark Zeppelin tadellos postfrisch	455 **	36,—
2154P	Polarfahrt; postfrischer Satz, die 1 und 4 RM minimale Gummifehler ansonsten tadellose Erhaltung, gepr. Schlegel BPP, Mi. 4000 EUR, günstig ausgerufen	456/58 **	700,—
2155	2 RM. Polarfahrt mit Neugummi und Falzspur; tadellos; Mi. 220	457 *	65,—
2156	Nothilfe Bauwerke kpl. tadellos gestempelt	459/62 ☉	52,—
2157P	Nothilfe Bauwerke kpl. tadellos gestempelt, gepr. Schlegel	459/62 ☉	58,—
2158P	50+40 Pf. Nothilfe Bauwerke tadellos postfrisch	462 **	76,—
2159	50+40 Pf. Nothilfe tadellos auf Briefstück	462 △	46,—
2160	Nothilfe Burgen und Schlösser kpl. tadellos gestempelt	474/78 ☉	40,—
2161	40 Pfg Nothilfe 1932 und 8 Pfg Reichspräsidenten auf portogerechtem Eilboten-Ortsbrief aus FREIBERG 31.12.32, Ak.-Stempel, saubere Erhaltung!	478,412 ☒	40,—
2162	Friedrich der Große kpl. sauber ungebraucht	479/81 *	20,—
2163	1933, 12 Pfg. FRIEDRICH DER GROSSE, sehr seltenes ungezähntes Essay mit Landesbezeichnung „Deutschland“ in schwarz auf ungummiertem sämischen Kreidpapier! R!	480E (*)	60,—
2164FP	Hindenburg Wz. 2 kpl. tadellos postfrisch	482/95 **	570,—
2165P	Hindenburg Wz. Waben kpl. sauber ungebraucht	482/95 *	90,—
2166	50 Pf. Hindenburg mit Wz. Waben tadellos postfrisch	492 **	52,—
2167P	60 Pf. Hindenburg II tadellos postfrisch	493 **	100,—
2168	100 Pfg Hindenburg mit Wz. Waffeln und angegebener Zusatzfrankatur auf Übersee-Einschreiben-Luftpostkarte ohne Text aus BERLIN 1.2.34 und allen Stempeln nach Brasilien, saubere Erhaltung, 150,-	495,380,381 ☒	40,—
2169	100 Pfg. Hindenburg, postfr. Unterrandstück (Walze), tadellos	495URWalze **	115,—
2170FP	1 RM Chicagofahrt Luxus postfrisch, der Spitzenwert dieser Ausgabe!	496 **	1700,—
2171FP	Chicagofahrt Luxussatz (496 und 498 vom linken Rand), vollkommen unsigniert, wie gemalt!	496/98 **	1650,—
2172FP	Chicagofahrt kompletter, tadellos postfrischer Luxussatz. 496 und 497 jeweils tiefst gepr. Schlegel	496/98 **	1600,—
2173FP	Chicagofahrt, kompletter gestempelter Kabinettsatz, 1000,-	496/98 ☉	300,—
2174P	2 RM Chicagofahrt tadellos gestempelt	497 ☉	105,—
2175P	4 Mark Chicagofahrt tadellos postfrisch	498 **	135,—
2176	4 RM Chicagofahrt; ungebrauchter Wert mit Neugummi; tadellos; Mi. 100,—	498 *	40,—
2177FP	4 RM Chicagofahrt, Einzelfrankatur auf entsprechendem Zeppelin-Brief mit allen Stempeln nach Küstrin, Marke in sehr guter Erhaltung, 800,-	498 ☒	250,—
2178P	4 RM Chicagofahrt, senkrechtes Paar und Einzelwert (eckrund) in MiF mit Nr. 528(2), 521 und 623 auf Einschreiben-Übersee-Luftpostbrief (45gr.) aus BERLIN 23.9.36 mit der dt. Luftpost nach Argentinien, Randspuren, reine Bedarfspost der dt. Bank, nicht häufige Verwendung der Zeppelinenmarken, ca. 1300,-	498(3),u.a. ☒	500,—
2179P	Wagner; postfrischer Satz, minimal unregelmäßige Zähnung bzw. 2 Werte minimale Haftung; 20 und 25 Pfg. gepr. Schlegel BPP; Mi. 2200,—	499/07 **	350,—
2180P	Wagner kpl. tadellos gestempelt	499/07 ☉	145,—
2181P	Wagner komplett auf philatelistischem Eil-R-Brief mit Luftpost aus Chemnitz in tadelloser Erhaltung	499/07 ☒	120,—
2182P	Wagner Satz, kpl. postfrisch, "A" Zähnung, 20 Pf. Wert gepr. Schlegel BPP!	499/07A **	920,—
2183P	Wagner kpl. sauber ungebraucht	499/07A *	145,—
2184P	Wagner-Werte in B-Zähnung kpl. ** Luxussatz, vollkommen unsigniert, dabei 505 vom linken Rand!	500/05B **	410,—
2185	Wagner in Zähnung B, alle 5 Werte in ungebrauchter Kabinetterhaltung, 148,-	500/05B *	50,—
2186P	20 Pf. Wagner in B-Zähnung tadellos postfrisch	505B **	380,—
2187P	20 Pfg. Wagner; postfrischer Wert; Zähnung minimal stumpf; etwas erhöht gepr. Schlegel BPP; Mi. 950 EUR	505B **	250,—
2188P	20 Pf. Wagner sauber ungebraucht	505B *	66,—
2189P	20 Pf. Wagner tadellos gestempelt	505B ☉	66,—
2190P	40 Pf. Wagner tadellos gestempelt	507 ☉	80,—
2191FP	Nothilfe 1933 im Streifen als Herzstück aus Block 2 mit zwei glasklaren Stempeln „Berlin W 10.12. 34 2-3 N“, jeder Wert gepr. Schlegel. So schön gestempelt sehr selten!	508/11 ☉	600,—
2192P	Mittelstück aus Block 2 auf △, neuestes Attest Schlegel BPP „Mängel sind nicht erkennbar“	508/11 △	660,—
2193	Nothilfe - Block; postfrischer Block mittig gefaltet, Marken postfrisch; Mi. für Marken 1000	Bl.2 **	380,—
2194FP	NOTHILFE-BLOCK, postfrisch, Fotoattest Schlegel BPP „Die Erhaltung ist einwandfrei, die Blockränder sind unbehandelt. Die linksseitige Papierfalte ist herstellungsbedingt.“ Mi. 15000,- DM	Bl.2 **	1900,—
2195P	Nothilfe-Block ** weißer Luxusblock, wie frisch von der Post!	Bl.2 **	2650,—
2196P	Nothilfe-Block sauber ungebraucht mit Entfaltungsspuren im Rand, Marken postfrisch	Bl.2 *	720,—
2197FP	Nothilfe ☉ Luxusblock, Attest Schlegel BPP „Block und Stempel sind echt. Die Originalgröße ist vorhanden. Die Erhaltung ist einwandfrei.“ Ganz selten in dieser Erhaltung angeboten!	Bl.2 ☉	5500,—
2198	Nothilfeblock * Marken **, Block unauffällige senkrechte Falzspur	Bl.2 *	460,—
2199FP	Nothilfeblock (formatverkleinert) a. Eilboten-R.-Brief, Fotobefund Schlegel „Der Brief ist 7 Pf. überfrankiert. Es handelt sich um einen echten Bedarfsbrief mit den üblichen Gebrauchsspuren“, attraktiver Beleg	Bl.2 ☒	800,—
2200	5 Pfg Hindenburg auf Auslandsdrucksache aus BAD OEYNHAUSEN 15.3.40 nach Südafrika mit violettem Ra2 „Zurück Postsperre“	515 ☒	20,—
2201P	1937, Bürgermeisterbrief von Füssen nach Kempten, links Abb. Schloss Neuschwanstein, tadellos	519 ☒	Gebot
2202	40 Pfg Hindenburg für die Eilbotengebühr auf sonst portofreiem Frei durch Ablösung Reich-Brief aus BERLIN 20.11.34 nach Karlsruhe, dekorativer und sauberer Vordruckbrief!	524 ☒	35,—
2203P	40 Pfg und 20 Pfg Hindenburg auf Eilboten-Luftpost-Brief „Frei durch Ablösung Reich“ der 2. Gewichtsstufe aus BERLIN 31.3.38 nach Karlsruhe, Spuren, äußerst seltene Portostufe, da nur die Sonderdienste frankiert wurden, in dieser Kombination kaum einmal angeboten!	524,521 ☒	100,—
2204	100 Pfg Hindenburg auf Luftpostbrief aus HANBURG 4.5.36 in MiF mit kolumbianischer MiF für die Luftpost via P.A.A. & SCADTA nach Baranquilla, dort Nachsendung nach Venezuela, Spuren, feiner Firmenbedarfsbrief!	528, Colm. ☒	30,—
2205P	5 Pfg. bis 3 RM Zeppelin; postfrischer Satz in tadelloser Erhaltung; 2 RM Eckrand (im Rand Haftpunkt) und gepr. Schlegel BPP; Mi. 700,—	529/39x **	180,—
2206P	5 Pfg. bis 3 RM. Flugpost; postfrischer Satz in tadelloser Erhaltung; Mi. 700	529/39x **	200,—
2207P	Flugpost kpl. tadellos postfrisch	529/39x **	280,—
2208	Flugpost kpl. sauber ungebraucht	529/39x *	42,—
2209	20 Pfg und 25 Pfg Flugpost auf Auslands-Luftpostbrief aus BERLIN 6.9.35 nach Inden mit allen Stempeln	532,533 ☒	20,—

2210	50 Pfg, 40 Pfg und 3x 15 Pfg Flugpost auf Eilboten-Luftpost-Auslandsbrief aus HAMBURG 1.11.34 nach Kopenhagen, Spuren	535,534,,531(2) ☒	20,—
2211	80 Pfg Steinadler, Einzelfrankatur auf Luftpostbrief aus BERLIN 25.6.38 nach Australien, saubere Erhaltung	536 ☒	25,—
2212	2 RM Zeppelin; tadellos postfrisch; gepr. Schlegel BPP; Mi. 120,—	538x **	40,—
2213FP	Lilienthal 2 RM mit waagerechter Riffelung, gepr. Peschl	538y ☉	125,—
2214P	3 RM Zeppelin; tadellos postfrisch; gepr. Schlegel BPP; Mi. 180,—	539x **	60,—
2215P	3 RM Zeppelin mit waag. Riffelung ** Attestkopie Zierer	539y **	150,—
2216P	3 RM Flugpost mit waag. Riffelung tadellos gestempelt, gepr. Peschl BPP	539y ☉	235,—
2217	3 RM Flugpost mit waager. Riffelung, gest., gepr. Schlegel BPP	539y ☉	64,—
2218	Kolonialpioniere, kpl. postfrisch, tadellos	540/43 **	78,—
2219	Kolonialforscher in Viererblocks tadellos postfrisch	540/43VBI **	310,—
2220	25 Pf. Kolonialpioniere tadellos postfrisch	543 **	46,—
2221	Saarabstimmung, kpl., tadellos postfrisch	544/45 **	36,—
2222	Saarabstimmung; postfrische Viererblocks vom rechten Rand in tadelloser Erhaltung, Mi. 340,- EUR	544/45(4) **	100,—
2223	Nürnberger Parteitag kpl. tadellos postfrisch	546/47 **	40,—
2224	3 bis 25 Pfg. Hindenburg Trauer; postfrischer Satz in tadelloser Erhaltung; Mi. 160,—	548/53 **	50,—
2225	Hindenburg im Trauerband, kompletter gestempelter Viererblock-Satz, dabei 25 Pfg mit Unterrand und HAN 14610.34 2, in dieser Form nicht häufig!	548/53(4) ☉	25,—
2226	Schiller kpl. tadellos postfrisch	554/55 **	46,—
2227P	Stände, Satz kpl. Luxus postfrisch	556/64 **	230,—
2228P	Stände; postfrischer Satz in tadelloser Erhaltung; 25 und 40 Pfg. gepr. Schlegel BPP; Mi. 550,—	556/64 **	180,—
2229	Stände komplett tadellos gestempelt	556/64 ☉	60,—
2230	Stände komplett; sauber gestempelter Satz in tadelloser Erhaltung; Mi. 160,—	556/64 ☉	50,—
2231P	Stände kpl. tadellos gestempelt	556/64 ☉	60,—
2232	3 Pfg Nothilfe 1934 auf 3 Pfg Privat-GSK Füsilier-Bund 73, bedarfsgebraucht mit viel Text aus FREIBERG 11.11.34 nach Wien	556,PP122, B20 ☒	20,—
2233	25 Pf. Stände tadellos postfrisch	563 **	56,—
2234	40 Pfg. Stände; postfrischer Höchstwert in tadelloser Erhaltung; Kurzbefund Schlegel BPP; Mi. 250 EUR	564 *	100,—
2235	Saarabstimmung kpl. tadellos postfrisch	565/68 **	44,—
2236	OSTROPA 1935, 10 verschiedene ungebr. Vignetten mit Ansichten von Ostpreußen	*	50,—
2237	Ostropa, kleine Zusammenstellung von 10 verschiedenen Farben, 1x in verschiedenen Farben, 1x in blau im Kleinbogen (aufgeklebt), dazu Original-Verpackungs-Tasche für den OSTROPA-Block sowie einige SST auf Bis!		30,—
2238P	OSTROPA - Block; postfrischer (!) Block in sehr guter Erhaltung; ohne den sonst üblichen WZ. -und Zahnungsbrüchen; in dieser Form selten angeboten; Mi. 1100,—+	Bl.3 **	200,—
2239FP	OSTROPA-Block mit ESST, sauber gestempelter Kabinett-Block, 900,-	Bl.3 ☉	280,—
2240P	OSTROPA-Block, tadellos weißer Block mit SStpl. Königsberg, in dieser Erhaltung nicht häufig anzutreffen	Bl.3 ☉	350,—
2241P	OSTROPA-Block mit Zusatzfrankatur auf Vordruckbrief der Veranstaltung per Einschreiben mit SST 24.6.35 nach Pllikal-len, Ak.-Stempel, Block etwas fleckig, aber sonst ohne Mängel, immer gesucht, 1100,-	Bl.3 ☒	300,—
2242	Ostropablock mit SST tadellos auf Briefstück	Bl.3SST △	440,—
2243P	Ostropa-Block ☉ (in der Zahnung gestützt)	Bl. 3 ☉	190,—
2244	Ostropa-Block ungebraucht ohne Gummi wie empfohlen, üblich gebräuntes Papier	Bl. 3 (*)	270,—
2245	OSTROPA-Block, ungebr., stärkere Randmängel	Bl.3 (*)	150,—
2246	100 Jahre Eisenbahn; tadellos postfrisch; Mi. 130,—	580/83 **	40,—
2247	Eisenbahn kpl. tadellos postfrisch	580/83 **	52,—
2248	Eisenbahn 30 Pf mit Plattenschaden „Eisenbahn“(!), postfrisches Kabinettstück (200)	582I **	40,—
2249P	25 Pf. Eisenbahn tadellos gestempelt, gepr. Schlegel	582I ☉	72,—
2250P	6 Pf. Parteitag mit verkehrtem Wz. tadellos gestempelt	586Y ☉	78,—
2251P	Trachten kpl. in sauber gestempelten Viererblocks; 5 Pfg 1 Zahn kurz ansonsten tadellos Erhaltung, selten angeboten!	588/97 ☉	150,—
2252	40 Pfg Volkstrachten mit angegebener Zusatzfrankatur auf Zeppelinbrief aus FRIEDRICHSHAFEN 23.3.36, saubere Erhaltung!	597,599,606 ☒	20,—
2253	Olympische Winterspiele kpl. tadellos postfrisch	600/02 **	22,—
2254	Winterolympade, postfrisch	600/02 **	18,—
2255	10 Jahre Lufthansa, 4 postfrische Werte mit teils Zahnungsunebenheiten, preiswert	603 **	16,—
2256P	6 Pfg. Daimler mit PLF „Anlasserkurbel am Ohr“; gestempelter Wert (Rollenstempel) vom Oberrand mit seltenem PLF in tadelloser Erhaltung; Mi. 400,-	604III ☉	80,—
2257P	6 Pfg. Daimler mit seltenem PLF „Anlasserkurbel am Ohr“; sauber gestempelter Wert in tadelloser Erhaltung; Mi. 400,—	604III ☉	140,—
2258	75 Pfg (5x, 1x mit Mängeln) und 50 Pfg Zeppelin auf Auslands-Paketkarte aus OELS NITZ 8.6.36 nach Jugoslawien, einen eher ungewöhnliche, reine Verwendung!	607(5), 606 ☒	20,—
2259	75 Pf. Zeppelin, MeF a. Luftpostbrief nach Brasilien, Brief rechtsseitig mit Zensuröffnung u. Zensurstempel	607X ☒	25,—
2260	Olympiade 1936; postfrischer Satz in tadelloser Erhaltung; Mi. 130,—	609/16 **	40,—
2261	WHW-Spendenquittung über 5 Rpf., rücks. mit MiNr. 611 u. kpl. SST „Altenberg, Dt. Skimeisterschaften 9.2.37“, mittig gefaltet, Liebhaberstück!		40,—
2262	Olympia-Block tadellos postfrisch	Bl.5 **	46,—
2263	Olympia-Blockpaar auf dickem Papier tadellos gestempelt	Bl.5/6z ☉	96,—
2264	Olympia - Blocks auf dickem Papier; tadellos postfrisch; Mi. 280,—	Bl.5/6z **	80,—
2265	Olympiade Blockpaar auf Kartonpapier; je mit SST Kiel, tadellose Erhaltung; Mi. 280,—	Bl.5/6z ☉	90,—
2266	Olympia-Block auf dickem Papier tadellos postfrisch	Bl.6z **	64,—
2267	Winterhilfe 1936 - Bauwerke, Satz kpl. Luxus postfrisch	634/42 **	32,—
2268	25 Pfg WHW 1936, Einzelfrankatur auf portogerechtem Auslandsbrief aus OBERHAUSEN13.1.37 nach Frankreich, Ak.-Stempel	641y ☒	40,—
2269	Ausstellungs- und Parteitagsblock; 2 Blocks je mit SSt. in tadelloser Erhaltung; Mi. 90,-	Bl. 8,11 ☉	25,—
2270	Ungezählter Hitlerblock tadellos postfrisch	Bl.8 **	96,—
2271	Hitler-Kulturförderungs-Block, postfrisches Kabinettstück, 300,-	Bl. 9 **	90,—
2272	Hitlerblockausgabe, postfrisch	Bl.9	50,—
2273	Kulturspende-Block mit Sonderstempel	Bl.9SST ☉	38,—
2274	Kulturspende-Block tadellos postfrisch	Bl.9 **	115,—
2275	München - Riem - Block; tadellos postfrisch; Mi. 190	Bl.10 **	50,—
2276	Braunes Band Block mit ESST von München in tadelloser Erhaltung; Mi. 130,-	Bl.10 ☉	30,—
2277	Block 10 „Das Braune Band“ tadellos postfrisch	Bl. 10 **	95,—
2278	Riem-Block tadellos gestempelt	Bl.10 ☉	60,—
2279	Braunes Band Block mit Sonderstempel	Bl.10SST ☉	62,—
2280	Braunes-Band-Block tadellos postfrisch	Bl.10 **	78,—
2281	Reichsparteitag-Block tadellos postfrisch	Bl.11 **	135,—
2282	WHW Schiffe; tadellos postfrisch; Mi. 110,—	651/59 **	40,—
2283	Winterhilfe 1937, postfrisch	651/59 **	25,—
2284	40 Pfg WHW-Höchstwert, postfrisches Kabinett-Stück mit Oberrand	659y **	20,—
2285	6 Pf. Volksabstimmung, 8mal a. Unterlagen, alle Werte mit verschiedenen SStpl. zum Führergeburtstag 1938 entwertet, tadellose Erhaltung	662 △	15,—
2286	12+38 Pf. braunrot, 9mal a. Unterlagen, alle Werte mit verschiedenen SStpl. zum 49. Geburtstag entwertet, tadellose Erhaltung	664 △	15,—
2287	Der selt. Plattenfehler im Paar mit 666, Mi. 100 EUR	666I **	20,—
2288	6 Pfg. Turnfest mit PLF I; sauber gestempelter Wert vom Eckrand in tadelloser Erhaltung; Mi. 80,—	666I ☉	30,—
2289	Flugpost kpl. tadellos postfrisch	669/70 **	18,—
2290P	Braunes Band mit senkrechter Riffelung tadellos postfrisch	671x **	115,—
2291P	5. Rennen umd das Braune Band, Luxus postfrisch	671y **	55,—

2292	Braunes Band mit waag. Riffelung tadellos postfrisch	671y **	93,—
2293	42+108 Pf. Braunes Band mit waagr. Gummiriffelung aus der rechten Ecke, tadellos postfrisch	671yER **	56,—
2294P	10. Reichsparteitag mit waag. Riffelung; sauber gest. Viererblock in tadelloser Erhaltung; selten!	672y ☉	300,—
2295	WHW Landschaften und Blumen kpl. tadellos postfrisch	675/83 **	36,—
2296	Ostmarklandschaften a. Luftpost.-R.-Brief nach Düsseldorf mit grünem Sonder-R.-Zettel d. Postamtes Bremen 1 zur 30. Jahrfier des Vereins d. Bremer Briefmarkensammler 1939 u. entsprechendem SSpl.	675/83 ☒	Gebot
2297	Automobil-Ausstellung kpl. tadellos postfrisch	686/88 **	40,—
2298	Reichsberufswettkampf in Randviererblöcken tadellos postfrisch	689/90Rd-VBI **	34,—
2299	Nürburgring-Rennen kpl. tadellos postfrisch	695/97 **	137,—
2300	Nürburgring-Rennen, kpl. minimal stockig, gut gepr. Schlegel BPP	695/97 **	46,—
2301P	Nürburgring-Rennen, tadellos postfrisch	695/97 **	110,—
2302P	Nürburgring; tadellos postfrisch; Mi. 280,—	695/97 **	90,—
2303P	Nürburgring-Rennen; sauber gest. Viererblocksatz in tadelloser Erhaltung; selten im Angebot	695/97 ☉	220,—
2304	Nürburgringrennen kpl. auf Briefstücken mit Sonderstempel	695/97SST △	48,—
2305	Braunes Band 1939; postfrischer Randviererblock in tadelloser Erhaltung; 1 wert minimal unruhige Zähnung, Mi. 300	699(4) **	90,—
2306	Kameradschaftsblock kpl. tadellos postfrisch	702/13 **	34,—
2307	Wiedereingliederung Danzig, beide Werte jeweils 30x in postfrischer Prachterhaltung, meist Einheiten, 150,-	714/15(30) **	40,—
2308	3 Pfg Aufdruck-Ausgabe, kompletter postfrischer Bogen, eine Reihe stärker angetrennt, Marken in einwandfreier postfrischer Erhaltung, 280,-	716(100) **	60,—
2309P	Danzig „Eingliederung“ kpl. tadellos postfrisch	716/29 **	98,—
2310	Danzig Abschied; sauber gestempelter Satz in tadelloser Erhaltung; Mi. 190,—	716/29 ☉	70,—
2311P	Danzig-Satz kpl. tadellos gestempelt	716/29 ☉	82,—
2312	8 Pfg Aufdruckausgabe, kompletter postfrischer Bogen, 1x gefaltet und im Rand etwas angetrennt, Marken in einwandfreier Erhaltung, 440,-	719(100) **	100,—
2313	1 Mk und 2 Mk Danzig-Anschluss, 2 postfrische Kabinettstücke, 145,-	728/29 **	40,—
2314	Danzig Abschied, 1 und 2 RM	728/29x **	38,—
2315	Michel-Nummern 739 bis 910 kpl. postfrisch Luxus auf Blättern	739/910 **	245,—
2316P	10 Pfg. Zeitungsmarke auf kompletter Zeitungsdrucksache von Köln nach Brüssel, etwas schwer gestempelt; dazu großes Briefstück mit Teilschrift in Italien mit 5 Pfg. Marke; selten!	Z739 ☒	76,—
2317	6 Pfg. 1 Mai mit PLF I; postfrischer Wert in tadelloser Erhaltung; minimal Druckfarbe im Gummi; Mi. 100,-	745I **	30,—
2318	12 Werte a. attraktiv gestalteten Unterlagern je mit SSpl., dabei Mi. 746, 743, Turnfest Breslau u.a.	746,u.a. △	10,—
2319	Braunes Band 1940; tadellos postfrisch; Mi. 85,—	747 **	30,—
2320	Braunes Band, postfr.	747 **	42,—
2321	Braunes Band 1940 auf R-Brief mit entsprechendem SST nach Berlin; tadellose Erhaltung; Mi. 50,—	747 ☒	20,—
2322	Braunes Band als portorichtige EF auf R-Brief nach Frankfurt/Main mit entsprechendem SST und R-Zettel, tadellos	747 ☒	20,—
2323	6+94 Pf. Helgoland mit Plattenfehler V, winzig gehaftet, gepr. Schlegel BPP	750II *	20,—
2324	6+94 Pf. Helgoland mit Plattenfehler V, gepr. Schlegel BPP	750IV *	25,—
2325	Winterhilfe 1940; postfrischer Satz in tadelloser Erhaltung, Mi. 40 EUR	751/59 **	14,—
2326P	WHW 1940, kompletter Satz auf 9 Mk mit s/w-Fotos der Gebäude und SST BERLIN 3. WHW Reichs-Strassensammlung 30.3.1941, in dieser Form selten!	751/759MK ☒	200,—
2327P	Tag d. Briefmarke 1941, Essay-Block von L. Hesshaimer in rot, ungez., tadellos postfr.	**	70,—
2328	6 Pfg Tag der Briefmarke 1941 auf farbiger Sonderpostkarte mit ESST von Oldenburg	762 FDC	10,—
2329	6 Pfg. Wiener Messe: 3 postfrische Werte (davon 2 mal als Oberrandpaar) mit den PLF, „Strich durch 6“, „Farbstrich zwischen 6 und Adler“ und „4. Säule gebrochen“; tadellos; Mi. 150,-	769(5) **	50,—
2330	6 Pf. Wiener Frühjahrsmesse mit PF I tadellos postfrisch, gepr. Schlegel	769I **	28,—
2331	25 Pfg. Messe Wien; senkrechtes Paar mit PLF „blauer Punkt im Bogen der 5“, tadellos postfrisch	771F15 **	30,—
2332P	25 Pf. Frühjahrsmesse mit Plattenfehler I ** gepr. Schlegel BPP	771I **	102,—
2333P	1941, 25 Pfg. Wiener Messe, sehr seltenes nicht verwirklichtes FOTOESSAY „Götterbote Hermes“ auf sehr seltenem amtlichem VORLAGEKARTON mit Prägesiegel der STAATSDRUCKEREI WIEN. Bislang vollkommen unbekannt amtliche Vorlage und vermutlich UNIKAT!	771VK *	300,—
2334	Kameradschaftsblock tadellos ** Rand-Viererblock	773/78 **	88,—
2335	Postkameradschaft II; tadellos postfrisch	773/78 **	20,—
2336	6 Pfg Hitler, 2 Stück auf Kartenbrief aus WAREN 22.10.44 nach Grimmen mit L2 2 „Zurück Neue Anschrift abwarten“, der Ort war schon von den Russen besetzt!	785(2) ☒	25,—
2337	50 Pfg. blaugrün mit hellem glattem Gummi; 2 postfrische Randviererblocks in tadelloser Erhaltung, gepr. Schlegel BPP, Mi. 200,- EUR	796vz **	60,—
2338	80 Pfg. schw.-violettblau mit hellem glattem Gummi; postfrischer Viererblock in tadelloser Erhaltung, gepr. Schlegel BPP, Mi. 260,- EUR	798vz **	80,—
2339P	1 bis 5 RM weit gezähnt; zentriert gestempelte Werte vom Rand mit Ersttagsstempel „BERLIN SW 68 vfs, 20.3.42“; tadellose Erhaltung; 3 und 5 RM gepr. Schlegel BPP; selten!	799/02 ☉	70,—
2340P	1 bis 5 RM. in weiter Zähnung; 4 Werte auf Blankoumschlag mit SST „BERLIN SW 11-100 Jahre Postamt, 1.6.1942“; tadellose Erhaltung, lediglich 1 RM etwas Altersfleckig; Kurzbefund Schlegel BPP	799/02A ☒	40,—
2341	Mozart mit PLF II; postfrisches Oberrandpaar in tadelloser Erhaltung; Mi. 70,—	810II **	20,—
2342	Die letzten hundert Marken des tausendjährigen Reiches ** kpl. auf Blättern (Katalogwert 560,—)	811/910 **	105,—
2343	12 Pfg. Heldengedenktag mit Abart I im senkrechten Unterrandpaar mit Normalmarke; tadellos postfrisch; Mi. 65,—	812I,812 **	20,—
2344	12 Pfg. Heldengedenktag mit Abart II im senkrechten Eckrandpaar mit Normalmarke, tadellos postfrisch; Mi. 50,—	812II,812 **	15,—
2345P	1942, Das Blaue Band, Ankündigungsblatt 12 x 7,2 cm, rücks. Gummierung, tadellos	814 △	Gebot
2346	Goldschmiedekunst, beide Werte auf Brief mit Versandstellenstempel BERLIN vfs vom Ersttag 8.8.42	816/17FDC ☒	20,—
2347	12 Pfg. Goldschmiedekunst mit PLF I; tadellos postfrisch; Mi. 110,—	817I **	40,—
2348	6 Pf. SA mit Plattenfehler I, postfr., gepr. Schlegel BPP	818I **	20,—
2349	6 Pfg. SA mit PLF I; sauber gestempelter Wert in tadelloser Erhaltung; Mi. 70,—	818I ☉	25,—
2350	6 Pf. SA mit Plattenfehler III, postfr.	818III **	35,—
2351	6 Pfg. Henlein, postfrisches Bogenteil von 45 Werten (1-9) mit Plattenfehler I auf Feld 4; 2 Werte minimale Alterstönung ansonsten tadellos; Mi. 200,-	819I,819 **	40,—
2352	6 Pfg. Henlein mit Abart „Linie neben CH von Taschenuhr gebrochen“; postfrisches Eckrandpaar mit Normalmarke; tadellos postfrisch; Schantl 110,—	819f41 **	25,—
2353	1941; Mi.Nr. 810II,850I,2mal 881I und 886II je in postfrischen Viererblocks mit Normalmarken, tadellose Erhaltung, alles Rand- bzw. Eckrandblocks, Mi. 326,- EUR	ex 819II **	90,—
2354	3+7 Pf. Wien, 2 Werte mit PF I bzw. III, tadellos postfr.	820I,III **	40,—
2355	12+38 Pf. Postkongress mit Plattenfehler I tadellos gestempelt	822I ☉	42,—
2356	12 Pfg. Postkongress mit PLF I; postfrisches Paar mit Normalmarke; tadellos; Mi. 110,—	822I,822 **	40,—
2357	3 Pfg. Postkongress mit seltenem und beliebtem PLF „WIEM statt Wien“; postfrisches Randstück in tadelloser Erhaltung; Mi. 50,—	823I **	25,—
2358	3 Pfg. Postkongress mit Abart „k von Okt. abgeschrägt“; postfrisches Randpaar mit Normalmarke; tadellos postfrisch; Schantl 60,—	823f27B **	15,—
2359	6+14 Pf. Wien mit PF I, tadellos ungebr.	824I *	Gebot
2360	12 Pfg. Lübeck mit Abart „Bruch im linken Boot“; senkrechter, postfrischer Oberranddreierstreifen mit 2 Normalmarken; tadellos; Schantl 100,—	862f26 **	25,—
2361	Jugendverpflichtung mit PF III tadellos postfrisch, gepr. Peschl	843III **	44,—
2362	3 Pfg. Geburtstag mit Abart „Fleck im Rahmen rechts unten bzw. links unten“; postfrischer Randviererblock mit 2 Normalmarken; tadellos postfrisch; Schantl 250,—	844F11/12 **	60,—
2363	3+7 Pf Hitler mit Plattenfehler II, gest.	844II ☉	30,—
2364	8 Pfg. Geburtstag mit PF I; tadellos postfrisch; gepr. Schlegel BPP	846I **	54,—
2365	8 Pfg. Geburtstag mit PLF II; postfrischer Wert in tadelloser Erhaltung; Mi. 130,—	846II **	40,—

2366	12 Pfg. Rosegger mit PLF I; tadellos postfrisch vom Unterrand; Mi. 85,—	856I **	25,—
2367	Rosegger mit Plattenfehler II tadellos postfrisch	856II **	46,—
2368P	Großer Preis von Wien, ungez. Probedruckpaar je vom OR bzw. UR a. gelblichem Papier, tadellos ungebr.	857/58PU (*)	150,—
2369	20. Jahrestag des Hitlerputscher in Doppeldruck, doppelt gepr. Peschl	863DD **	50,—
2370	16+10 Pf. Heldengedenktage mit PF I tadellos postfrisch, gepr. Peschl	881I **	36,—
2371	25 Pfg. Wehrmacht II mit Abart „2 Striche am linken Rand“; postfrisches Randpaar mit Normalmarke; tadellos; Schantl 100,—	884f40 **	25,—
2372	30 Pfg. Wehrmacht II mit PLF „Drahtseilbahn“; gestempelter Wert mit nicht prüfbarem Stempel in tadelloser Erhaltung; Belegstück	885I ☉	25,—
2373	12 Pfg. Fulda mit PLF II; tadellos postfrisch vom Rand; Mi. 85,—	886II **	25,—
2374	Fulda mit Plattenfehler VI tadellos gestempelt	886VI ☉	38,—
2375	6 Pfg. Postkameradschaft III mit PLF VII; postfrisches Randpaar in tadelloser Erhaltung; Mi. 70,—	888VII,88 **	20,—
2376	8+12 Pf. Postkameradschaft mit Plattenfehler III, postfr., gepr. Schlegel BPP	889III **	20,—
2377	16+24 Pf. Kameradschaftsblock mit PF I tadellos postfrisch, gepr. Schlegel	891I **	46,—
2378	16+24 Pf. Kameradschaftsblock mit PF II tadellos postfrisch	891II **	34,—
2379	20+30 Pf. Postkameradschaft mit Plattenfehler I, postfr., gepr. Schlegel BPP	892I **	20,—
2380	20 Pfg. Postkameradschaft mit PLF II; postfrisches Paar mit Normalmarke; tadellos; Mi. 80,—	892II,892 **	25,—
2381	20 Pfg. Postkameradschaft mit PLF III; postfrischer Randviererblock mit 3 Normalmarken in tadelloser Erhaltung; Mi. 80,—	892III,892(3 **	30,—
2382	24+36 Pf. Postkameradschaft mit Plattenfehler I, postfr., gepr. Schlegel BPP	893I **	20,—
2383	24+36 Pf. Postkameradschaft mit Plattenfehler V, postfr., gepr. Schlegel BPP	893V **	20,—
2384	24+36 Pf. Postkameradschaft mit Plattenfehler VI, postfr.	893VI **	20,—
2385	Albertus-Universität mit PF I tadellos postfrisch	896I **	42,—
2386	6 Pfg. Uni Königsberg mit PLF I; postfrisches Oberrandpaar; tadellos; Mi. 100,—	896I,896 **	35,—
2387	6 Pfg. Landesschießen mit Abart „2. E in Landesschießen beschädigt“; senkrechtes, postfrisches Randpaar; tadellos; Schantl 100,—	897f11 **	25,—
2388	6 Pfg. Landesschießen mit Abart „weißer Fleck auf der Hose“; postfrisches Eckrandpaar mit Normalmarke; tadellos; Schantl 100,—	897f41 **	25,—
2389	6 Pfg. Landesschießen mit Abart „Fleck hinter dem Hut“; postfrischer Unterrand-Dreierstreifen; tadellos, Schantl 100,—	897f46 **	25,—
2390	6 Pfg. Goldschmiedekunst mit Abart „grüner Fleck im Löwen“; senkrechtes postfrisches Oberrandpaar mit Normalmarke; tadellos; Schantl 100,—	902f14 **	25,—
2391	12 Pfg. 9. November mit PLF I; postfrisches Unterrandpaar mit Normalmarke; tadellos; Mi. 90,—	906I,906 **	30,—
2392	6+14 Pf. Oldenburg mit Plattenfehler I, postfr., gepr. Schlegel BPP	907I **	25,—
2393	6+14 Pf. Oldenburg mit Plattenfehler III, postfr.	907III **	25,—
2394	Oldenburg mit Plattenfehler III tadellos gestempelt, gepr. Schlegel	907III ☉	38,—
2395	6 Pfg. Oldenburg mit PLF III; postfrisches Oberrandpaar mit Normalmarke; tadellos; Mi. 80,—	907III,907 **	25,—
2396	6+14 Pf. Oldenburg mit Plattenfehler IV, postfr., gepr. Schlegel BPP	907IV **	25,—
2397	6 Pfg. Oldenburg mit PLF IV; postfrisches, senkrechtes Eckrandpaar mit Normalmarke; tadellos; Mi. 80,—	907IV,907 **	25,—
2398	12+8 Pf. Volkssturm mit Plattenfehler I, postfr.	908I **	25,—
2399	12 Pfg. Volkssturm mit PLF „Punkt unter K von Volk“; postfrischer Eckrandviererblock mit 3 Normalmarken; tadellose Erhaltung; Mi. 80,—+	908II **	30,—
2400	12+8 Pf. Volkssturm mit Plattenfehler V, Erstfalz	908V *	15,—
2401	12 Pfg. Volkssturm mit PLF VI; tadellos postfrisch; gepr. Schlegel BPP; Mi. 80,—	908VI **	30,—
2402	12 Pfg SA, kompletter postfrischer Bogen, linker Rand abgetrennt, 1750,-	909(50) **	350,—
2403	SA/SS, sauber gestempelt Berlin W 30, Stempel leider falsch, demnach preiswerter Lückenfüller	909/10 ☉	18,—
2404	SA/SS; 2 postfrische Sätze; tadellos; Mi. 180	909/10(2) **	50,—
2405	SA/SS ungezähnt tadellos postfrisch	909/10U **	46,—
2406	1943, Würfpostsendung an alle Fernsprechteilnehmer aus Berlin wegen Rohstoff-Sammlung, gute Erhaltung, späte Verwendung!	☒	20,—
2407	1945, Absender-Freistempel der Fa. Stromeyer aus KONSTANZ 9.3. nach Freiburg, recht späte Post!	☒	20,—
2408	1923, „Dokumente einer irrsinnigen Zeit“, /Gedenket dieser Zeit von Kind zu Kindeskind!, DIN A4 Gedenkblatt mit Inflationen, 2-fach gefaltet	△	Gebot

Infla-Bogen

2409	10 Pfg. Ziffern, kpl. postfr. Bogen mit 5 bestimmten Plattenfehlern, Walzendruck mit W2-9-2 bzw. 3-7-3 Oberränder, Mi. 162,- EUR	159a **	35,—
2410	Ziffern/Arbeiter, 9 postfr. Originalbogen der Werte zu 10/40, 60, 80, 120 u. 160 Pfg., Mi. mindestens 560,- EUR	ex159/170 **	120,—
2411	Ziffern/Arbeiter, 10 postfr. Originalbogen der Michel-Nr. 182, 184/85, 187, 189, 191, 193, 194/96, dabei 184 u. 191 je im Walzendruck, Mi. mindestens 675,-EUR	ex182/196 **	180,—
2412	5 M., 10 M. u. 50 M. je im postfr. Walzendruckbogen, Mi. 320,-EUR	ex205/09aX **	100,—
2413	2 M. - 40 M. Posthorn, (ohne 30 M.) kpl. postfr. Bogensatz, 5 M. Walzendruck, alle anderen Werte Plattendruck, Mi. 790,- EUR	ex224/32 **	150,—
2414	5 M. - 40 M. Arbeiter, bis a. den 50 M-Wert kpl. postfr. Bogensatz, dabei 25 M. in 2 Bogen mit verschiedenen HAN-Nr., Mi. 460,- EUR	238/44 **	100,—
2415	Bogensammlung mit 44 verschiedenen postfr. Bögen spezialisiert nach Farben, HAN, Plattennummern u. Plattenfehler, teils Bogenprüfung Infla, hervorragende Sammlung, alle Plattenfehler nach Infla Bd. 23 bestimmt, gewaltiger KW mit über 8.500,- Michelmark (1996)	246/57 **	800,—
2416	50 Tsd. M. in beiden Farben, je kpl. Bogen, postfr.	275a,b **	100,—
2417	Bogensammlung der Aufdruckausgabe, 17 Bögen, teils mit Plattenfehler nach Infla, Mi. ohne Berücksichtigung d. Plattenfehler, HAN und OR bereits über 1000,- EUR	ex277/296 **	200,—
2418	1 Millid. dunkelbraun, kpl. postfr. Bogen mit Plattenfehlern, Korbdeckelsprüngen, Mi. 1996 über 900,- DM	325BP **	80,—
2419	5 Mrd. durchstochen, im Originalbogen (100) mit HAN u. Randinschrift, im Oberrand teils nicht durchstochen, tadellos postfrisch, Mi. 350,-	327B **	80,—
2420	5 Millid. gelborange/braun, postfr. Bogen, Platte 1/1	327BP **	80,—
2421	50 Mrd. lebhaftblau/dkl. blau, im Originalbogen (100) mit HAN u. Randinschrift, postfrisch, Mi. 344,-	330APA **	70,—
2422	50 Mrd. lebhaftblau/dkl. blau, im Originalbogen (100) mit HAN u. Randinschrift, postfrisch, Mi. 274,-	330APB **	80,—
2423	50 Mrd. lebhaftblau/dkl. blau, durchstochen, im Originalbogen (100) mit HAN u. Randinschrift, postfrisch, Mi. 950,-	330B **	200,—

Essays Deutsches Reich

2424P	1918, 50,60 u. 70 Pfg. 3 verschiedene Entwürfe von Prof. Engels zur Abschiedserie in jeweils 5 versch. Farben auf gummiertem Kunstdruckpapier! 15 Werte teils etwas Falzdünn bzw. Stockflecken	125/27 *	100,—
2425P	15 Pf. Hindenburg, Essay, tadellos postfrisch	**	Gebot
2426P	Ungezählter Probedruck „Eingeborene mit Kopfschmuck“ in schwarzgraublau, tadellose Erhaltung, einer der seltensten Probedrucke des DR!	(*)	180,—
2427	1930, Bestellpostkarte für Nothilfe Marken, ungebraucht, tadellos	☒	Gebot
2428	1941, Gr. Deutschland Preis, auf Sonderdruck (910x103 mm, keine Marke) mit rücks. Gummierung, tadellos		Gebot

Dienstmarken Deutsches Reich

2429P	Gebührenzettel für Dienstbriefe: voll- bis breitrandiger Wert mit nebengesetztem k1 „ERFURT 1 a, 15.4, 78“ auf Dienstbriefhüllen nach Dresden; trotz Falzbuges sehr gute, frische Erhaltung; Mi. 400,-	I ☒	140,—
2430P	Gebührenzettel tadellos auf Dienstbrief (dieser üblich beschnitten - damals üblicher Bearbeitungsvermerk, kein Mangel)	I ☒	135,—
2431P	20 Pf. preußischblau ☉ tiefst gepr. Oechsner BPP und Infla, Attest GPS (Dr. Bohne), is genuine in every respect*	19b ☉	440,—
2432	5 Pf. grün, 1 Stück als Pra., MeF auf Dienstbrief von Geroda nach Würzburg v. 15.6.20.	34 ☉	14,—
2433	Aufdrucke auf Württemberg; 2 postfrische Sätze in tadelloser Erhaltung	52/64 **	68,—

2488	Hefchenblatt 15, 21, 23/28, 31/33, 35/36 postfr., lediglich MHBL. 23 ist ungebr.	15,u.a. **/*	85,—
2489P	Hefchenblatt 19, tadellos postfr.	19 **	90,—
2490P	Germania-Hefchenblatt 22 mit Rand, sauber gestempeltes Kabinettstück, 150,-	22 ☉	50,—
2491	Germania-Hefchenblatt Nr. 22 ohne Rand, gestempeltes Kabinettstück, 100,-	22 ☉	35,—
2492P	Germania-Hefchenblatt 22 mit Rand auf Auslands-Einschreiben-Brief mit portogerechter Zusatzfrankatur aus STUTTGART 14.12.20 mit Devisenzensur in die Schweiz, Zusatzfrankatur zum Teil durch Randklebung mit Einschränkungen, Hefchenblatt gut gezähnt mit minimaler Heftchenzählung oben rechts, insgesamt ein feiner Bedarfsbeleg, 350,-	22 ☒	100,—
2493	Germania-Hefchenblatt 23 gestempelt (auf Briefstück) mit Rand	23Rand ☉	26,—
2494	Markenheftchen 26, ONr.18, postfrisch ohne Klammer	26 **	220,—
2495P	Hefchenblatt 27, sauber gestempeltes Bedarfsstück, dabei 4x 10 Pfg orangerot (86 If)f, gepr. Oechsner BPP, in dieser Form extrem selten!	27 ☉	500,—
2496	Germania/Ziffer-Hefchenblatt Nr. 35, sauber gestempeltes Kabinettstück, 55,-	35 ☉	20,—
2497	Hefchenblatt 48 sauber ungebraucht	48 *	40,—
2498	15 Pfg. Kant. ungebraucht in tadelloser Zähnung	53 *	230,—
2499P	Hefchenblatt 79/80, postfr.	79/80 **	170,—

Rollenmarken DR

2500	50 MK. Arbeiter, kpl. postfr. Rolle zu 500 Marken, Originalverpackt	245R **	200,—
------	---	---------	-------

Zusammendrucke

2501	Versuchsdruck für Markenheftchen der Reichspost von 1926 in der farbvariante gelbgrün statt dunkelgrün als Einzelwert (Fotoattest Ludin) und im seltenen waager. Paar mit sauberem Erstfalz, gepr. Grobe/Ludin	**/*	50,—
2502P	5 Pf. mit Reklame „Bienenhonig M. Gühler“ waag. Zusammendruck auf portogerechter Bayern-GA von Frankfurt nach Zeit (900,—)	R2a-W2 ☒	260,—
2503FP	5 Pf. mit Reklame „Bienenhonig M. Gühler“ waag. Zusammendruck und zusätzlich anhängende 5 Pf. Marke auf portogerechtem Brief von Leipzig nach Pegau, tadellos erhalten, sehr selten! (900,—)	R2a-W2 ☒	300,—
2504P	5 Pfg Germania mit Reklamefeld Bienen-Honig M. Gühler im waagerechten Zusammendruck, sauber gestempeltes Kabinettstück	R2aW ☉	100,—



2504



2505



2509

2505P	5 Pfg Germania mit Reklamefeld Automobile Delaunay Belleville im waagerechten Zusammendruck, sauber gestempelt	R6W ☉	180,—
2506P	5 Pfg Germania mit Reklamefeld „Apfelwein“ im waagerechten Zusammendruck, sauber gestempelt, unten angetrennt (verklebt), sonst Pracht, 650,-	R7W ☉	100,—
2507P	5 Pfg Germania mit Reklamefeld Briefmarken Pauk Kohl im senkrechten Zusammendruck, sauber gestempelt, leider mit Bugspur und leichter Beschriftung in der Reklame, dafür gepr. Jäschke BPP, günstiger Lückenfüller!	R10S ☉	50,—
2508P	Briefmarken Paul Kohl + 5 Pf. Germania, tadellos ungebr.	R10a *	80,—
2509P	5 Pfg Germania mit Reklamefeld Briefmarken Paul Kohl im waagerechten Zusammendruck, sauber gestempelt, Faltspur in der Zähnung, sonst sehr sauber!	R10aW ☉	100,—
2510P	Reklame Apfelwein+ 5 Pfg Germani, gut gezählter gestempelter Bedarfs-Zusammendruck, rückseitig leider mit kleinem Fenster, bildseitig Pracht, 650,-	R7S ☉	100,—
2511FP	5 Pfg Germania mit Reklamefeld SATRAP im waagerechten Zusammendruck, sauber gestempeltes Kabinettstück, 600,-	R13W ☉	200,—
2512P	5 Pfg Germania mit Reklamefeld Satrap im waagerechten Zusammendruck, rückseitig mit Fenster, bildseitig sehr schönes und sauber gestempeltes Stück, signiert, siehe auch Foto!	R13W ☉	100,—
2513P	5 Pfg Germania, 2 Stück im waagerechten Zusammendruck mit Reklamefeld Burgsmüller & Söhne (Waffen- und Fahrradfabrik) auf Briefstück mit klarem Maschinenstempel CHARLOTTENBURG 10.6.12, Reklamefeld mit verklebtem Einriß, sonst in dekorativer Gesamterhaltung!	R14W △	80,—
2514P	Briefmarken Kosack + 10 Pfg. Germania; sauber gestempelter waagerechter Zusammendruck vom linken Hefchenrand auf Briefstück; 2 Zähnen minimal verkürzt und im Briefstück leichte Aufklebeknitter; Mi. 750	R23W △	200,—
2515P	10 Pfg Germania mit Reklamefeld Sellschopp im senkrechten Zusammendruck, sauber gestempelt mit nicht ganz perfekter Zähnung (siehe auch Foto!), feines Bedarfsstück, 700,-	R24S ☉	120,—
2516P	5 Pf. Germania mit Andreaskreuz links tadellos postfrisch	W1 **	115,—
2517P	X + 5 Pf. Germania, tadellos postfr.	W1 **	100,—
2518P	5 Pf. Germania ☉ mit links zwei Andreaskreuzen	W1 ☉	82,—
2519	5 Pf. Germania mit links 2 Andreaskreuzen tadellos gestempelt	W1 ☉	102,—
2520	5+7 1/2 Pfg und 7 1/2+5 Pfg Germania im waagerechten Zusammendruck, jeweils in sauber gestempelter Kabinetterhaltung, 1x auf Briefstück, 70,-	W5/6 ☉/△	25,—
2521	15+5 Pfg Germania im waagerechten Zusammendruck, gestempeltes Kabinettstück, 120,-	W9 ☉	40,—
2522	7 1/2+ 15 Pfg Germania im waagerechten Zusammendruck auf Kabinettbriefstück mit Stempel BERLIN-SCHÖNEBERG 2.7.18, 120,-	W10 △	40,—
2523	Germania 7 1/2 + 15 Pf. violett Erstfalz	W11 *	32,—
2524	7 1/2+15 Pfg Germania im waagerechten Zusammendruck, sauber gestempeltes Kabinettstück, 120,-	W11 ☉	40,—
2525	15+10 Pfg Germania im waagerechten Zusammendruck auf Kabinettbriefstück, 50,-	W13 △	20,—
2526	Germania-Zusammendrucke, 8 verschiedenen (S3, S5, S6, S8, S9, S10, S11 und S13) auf Einschreiben-Rückschein aus LEIPZIG 11.9.20 nach Chemnitz, gepr. Jäschke-L. BPP, lose 187,-	exS3/S13a ☒	70,—
2527	15+5 Pfg Germania im senkrechten Zusammendruck mit Rand, sauber gestempeltes Kabinettstück, 65,-	S6 ☉	20,—
2528	15 Pfg + 5 Pfg Germania-Zusammendruck in MiF mit W7IIa auf Einschreiben-Brief aus BRESLAU 12.6.18 nach München, gepr. Infla Berlin, 167,-	S6, W7IIa ☒	50,—
2529	7 1/2 + 15 Pf. Germania, tadellos postfr.	S7 **	40,—
2530	7 1/2+15 Pfg Germania im senkrechten Zusammendruck, gestempeltes Kabinettstück, 70,-	S7 ☉	25,—
2531	7 1/2 Pfg + 15 Pfg ocker, senkrechter Zusammendruck auf Brief aus TEMPLIN 6.11.17 nach München, gepr. Infla Berlin, Randspuren	S7 ☒	30,—
2532	3 verschiedene Germania-Zusammendrucke auf Einschreiben-Brief aus EPPINGEN 25.5.18 nach München, gepr. Infla Berlin, dreiseitig geöffnet, sonst Pracht, lose schon 100,-	S7,S4II,S11a	30,—
2533	7 1/2+15 Pfg Germania im senkrechten Zusammendruck, ungebrauchtes Kabinettstück	S8 *	20,—
2534	7 1/2+15 Pfg Germania im senkrechten Zusammendruck, sehr sauber gestempeltes Kabinettstück	S8 ☉	20,—
2535	7 1/2 Pfg + 15 Pfg violett, senkrechter Germania-Zusammendruck auf 10 C. GSK (Formblatt) als Auslandskarte mit viel Text aus EXIN 27.12.17 in die Schweiz, übliche Heftchenschnitt und minimal überfrankiert	S8 ☒	30,—
2536	7 1/2 Pfg + 15 Pfg violett, senkrechter Zusammendruck auf Brief aus BERLIN 14.6.18 nach Dingolfing, Falts Spuren, gepr. Infla Berlin	S8 ☒	25,—
2537	7 1/2 Pfg + 15 Pfg violett, senkrechter Zusammendruck, 2x im Block auf Einschreiben-Brief-Vorderseite aus RIEMSLOH 13.3.19, gepr. Infla Berlin, lose schon 130,-	S8(2) △	40,—
2538P	7 1/2 Pfg+ 15 Pfg Germania-Zusammendruck, 2 Stück im Block mit portogerechter Zusatzfrankatur auf Eilboten-Einschreiben-Fernbrief der 2. Gewichtsstufe aus EPPINGEN 1.4.18 nach München, gepr. Infla Berlin, nicht häufig!	S8(2) ☒	80,—
2539	7 1/2 Pfg + 15 Pfg violett, senkrechter Zusammendruck (rechts üblicher Heftchenschnitt) mit portogerechter Zusatzfrankatur auf Einschreiben-Brief aus PLAUEN 17.8.18 nach München, gepr. Infla Berlin, 150,-	S8, u.a. ☒	40,—

2540	Nothilfe 1932, waagerechter Zdr. 4+6 Pfg mit den 4 angegebenen SK-Zdr. auf Wertbrief aus CHEMNITZ 31.1.30 nach Bernsgrün, ungewöhnliche Kombination!	W43,SK15/16(2) ☒	30,—
2541P	30+Z+30 Pfg Germania Kehrdruck-Zusammendruck mit Zwischensteg auf Brief von ERBRADT 7.AUG.21 nach München, gepr. Infla Berlin, Spuren, 160,-	KZ3 ☒	50,—
2542	30+Z+40 Pfg Germania im senkrechten Kehrdruck-Zusammendruck mit Zwischensteg, sauber gestempeltes Kabinettstück, gepr. Infla Berlin, 75,-	KZ4 ☉	25,—
2543P	40+Z+40 Pfg Germania im Kehrdruckpaar mit Zwischensteg, 2x im Block mit Oberrand und klarer Abstempelung BERLIN-LICHTERFELDE 25.7.21, etwas angetrennte Zähnung mit Falzen gestützt, dekorative Einheit, 160,-	KZ5(2) ☉	40,—
2544	Germania, nahezu kpl. Zusammendruckserie von ca. 29 Werten, wenige kleine Mängel, sonst tadellos postfrisch.	W17/RL14 **	80,—
2545	Zusammendrucke W 18, S 23, S 29 und K 5 auf 4 Kabinettbriefstücken, jeweils gepr. Infla Berlin, 80,-	exW18/K5 △	25,—
2546P	30+10 Pfg Ziffern und K5 im Streifen auf portogerechtem Brief der 2. Gewichtsstufe mit Zusatzfrankatur aus MAINZ 1.12.21 nach Trier, saubere Erhaltung, auf Brief nicht häufig, ca. 200,-	W19,K5,u.a. ☒	70,—
2547	40+60 Pfg Germania im senkrechten Zusammendruck auf Kabinett-Briefstück mit 2 weiteren 60 Pfg im Block, sauber gestempelt und gepr. Infla Berlin, 75,-	S23 △	30,—
2548	30 Pfg Ziffer+40 Pfg Germania im senkrechten Zusammendruck mit 2 weiteren Marken, sauber gestempeltes Kabinettstück, gepr. Infla Berlin, 75,-	S27 ☉	30,—
2549P	30+10 Pfg Waffeln, senkrechter Zusammendruck mit portogerechter Zusatzfrankatur auf Karte (rückseitig Werbung OSRAM) aus DÜREN 4.3.22 nach Kraschen, gepr. Infla Berlin, 120,-	S33, u.a. ☒	50,—
2550	X+X+X+20: waagerechter Zusammendruck aus MH 20 ohne Randleiste; postfrisch mit üblicher Heftchenzähnung	RL15b **	25,—
2551	Kant mit Andreaskreuz sauber ungebraucht	W23 *	22,—
2552	X+15 Pfg Kant, waagerechter Zusammendruck mit linkem Rand, Einzel frankatur auf Kabinett-Brief aus BUER 25.4.28 nach Bochum, 130,-	W23 ☒	50,—
2553	Flugkarte Berlin-Wien-Bukarest mit Sonderstempel „INTERNAT. LUFTFAHRT-AUSSTELLUNG ILA 1928“; alter DM-Katalogwert 240,-	W23u.a. ☒	30,—
2554	Zusammendruck W 30 und W 23 sowie 15 Pfg Nothilfe auf Einschreiben-Briefteil aus DORTMUND WICKEDE-ASSELM 27.1.31	W30, W23 △	20,—
2555	WHW 1939, Zusammendruck W 141 und 145 im Block mit portogerechter Zusatzfrankatur auf Einschreiben-Brief aus AUSSIG 4.5.40 nach Görlitz, saubere Erhaltung!	W141, W 145 ☒	30,—
2556	WHW 1939, Zusammendruck W 143 und 147 im Block mit portogerechter Zusatzfrankatur auf Einschreiben-Brief aus AUSSIG 2.1.40 nach Görlitz, saubere Erhaltung!	W143, W 147 ☒	30,—
2557P	8 Pf. + Reklame senkrecht sauber ungebraucht	S58 *	68,—
2558P	A27 8+8 Pfg. Zusammendruck, Marke min Zahnverkürzung, tadellos ungebr.	S64 *	220,—
2559P	X+15 Pf. Nothilfe, tadellos postfr.	W36 **	75,—
2560P	8+X+8 Nothilfe tadellos postfrisch, gepr. Schlegel	S73 **	80,—
2561	Kehrdruckpaar mit Zwischensteg u. Werbung, tadellos ungebr.	KZ14 *	60,—
2562	Nothilfe 1932, SK 16 im Block und SK 15 mit Zusatzfrankatur auf Wertbrief aus CHEMNITZ 1.3.33 nach Bernsgrün, ungewöhnliche Kombination!	SK16(2),SK15 ☒	30,—
2563	Fridericus, WZ 11 und K 18 auf um 2 Pfg überfrankiertem Einschreiben-Ortsbrief der 2. Gewichtsstufe aus HANAU 22.8.33, saubere Erhaltung!	WZ11, K18 ☒	30,—
2564	Hindenburg Waffeln, Zusammendruck W46 mit portogerechter Zusatzfrankatur (rückseitig u.a. 2 Pfg Absenderfr.) auf Einschreiben-Auslandsbrief aus BRAUNSCHWEIG 4.9.33 nach Dänemark	W46, u.a. ☒	20,—
2565	Hindenburg WZ Waffeln, 4 feinste Werte	W46/S 108 ☉	18,—
2566	Hindenburg Waffeln, 2 verschiedene Zusammendrucke auf Einschreiben-Briefteil mit Stempel KÖLN 6.10.33, 108,-	S111,S107 △	30,—
2567	8+12+8 Pf. Hindenburg Wz. Waffeln tadellos postfrisch, gepr. Schlegel	S113 **	38,—
2568	Hindenburg Waffeln, 2 verschiedene Zusammendrucke auf Einschreiben-Briefteil mit Stempel MÜNSTER 9.10.33, 125,-	S113,S109 △	35,—
2569P	Wagner, kpl. Zusammendruckserie, tadellos postfr., teils gepr. Schlegel BPP	W47/SK20 **	320,—
2570P	Hindenburg, Zusammendruck S126 im Block mit 3x 12 Pfg Hindenburg und W59 auf portogerechtem Einschreiben-Brief aus NÜRNBERG 15.9.35 nach Görlitz, Umschlag mit Spuren, Marken einwandfrei, ca. 160,-	S126, u.a. ☒	50,—
2571	A 8b+12+A 8b: Senkrechter Zusammendruck mit weiterer Zusatzfrankatur auf portorichtigem 18 Pfg. Rohrpostbrief innerhalb Berlins, in guter Erhaltung	S156 ☒	25,—
2572	Hindenburg Zusammendrucke 1939/41 kpl., 92 verschiedene Werte, postfr.	W71/W98 **	210,—

Halbamtliche Flugmarken

2573P	Gotha - Erfurt, 10 Pfg. grauviolett; mit Namenszug „E. Schlegel“ und Maschinenstempel „ERFURT * 1 x“ gestempelter Wert mit sehr guter Zähnung, tadellos; Mi. 600	5 ☉	180,—
2574P	10 Pfg. schwarz, Regensburger Flugtage von 1912 a. gummiertem Photopapier, tadellos ungebr., sign. Grobe u. Dr. Oertel	7 *	500,—
2575	Regensburger Flugtage 20 Pfg. auf Blanko-Karte mit Anlassbez. So'Stpl., rücks Abb. Ernst Udet, Mi. 260 EUR	16 ☒	46,—

Deutsches Reich Flugpost

2576P	1919, „Durch Luftpost befördert“, großer roter L2 auf Karte mit Germania-Frankatur aus BRAUNSCHWEIG 15.6.19 nach Hannover, selten!	☒	100,—
2577P	1938, Einschreibe-Flugpostbrief mit MiF D. Reich/San Marino und allen Stempeln nach Las Palmas, sehr dekorativ!	☒	100,—
2578	Flugpost aus Not während des Eisenbahnerstreiks, zwei Karten von Dortmund nach Braunschweig und Braunschweig nach Dortmund; je vom 9.2.22 mit MLb-Stpl. seltene Belege	☒	40,—
2579	Schweiz-Braunschweig 18.7.22, Schweizer Ganzsache (Tellbrustbild 25 R) + Zusatzfrankatur, MLb Nürnberg 2	☒	20,—
2580	Luftpost Gelsenkirchen 26.5.19 nach Berlin, Eilbotenbrief mit violetter Zierstempel (D 16/01 a)	94BII ☒	30,—
2581	Luftpost Gelsenkirchen 9.10.20 nach Bremen, Brief mit violetter Rahmenstempel (D 16/02 b)	111(2),112 ☒	30,—

Luftpostganzsachen

2582	Dortmund Luftpost 7.8.26 nach Frankfurt/Main, Sonderstempel vom 32. Philatelistentag auf gleicher privater Bildpost-Ganzsache. MLb Frankfurt 2 (D 10/01 + F 36/04)	PP90C2 ☒	24,—
2583P	Wann wird die deutsche Luftfahrt frei? 3 Privatganzsachen (3, 15 und 20 Pf) feinst gelaufen, alle 3 Belege ab Berlin 8 2 Luftpost vom 4.5.25 nach Rossitten mit MLb Rossitten, sehr seltene Pracht-Kollektion	exLPP86/90 ☒	75,—

Posthilfsstelle Flughafen

2584	Posthilfestelle Braunschweig Flughafen - schwarz - Eintragung Datum 7.7.26 nach Düsseldorf, MLb P.-A. Düsseldorf 1 auf Privatumschlag 3+10 Pfg (A7/01b + F29/01a)	☒	18,—
2585	Posthilfestelle Braunschweig Flughafen violett - handschriftliche Eintragung Datum und Uhrzeit 10.6.26 - 10:30 nach Chemnitz, MLb Chemnitz 1 rot auf Privatumschlag 3+10 Pfennig, (A7/01e + F18/02a)	☒	18,—

Ortsstempel/Luftpost und MLB

2586	Hamburg Mophila LP 29.8.31 nach Köln, Brief mit Freistempeler 4 Pf von der Mophila + Zusatzfrankatur, MLb Köln-Flughafen, fantastischer Beleg	379 ☒	30,—
------	---	-------	------

Zeppelinpost

2587	Zeppelin-GZS-Karte, Stempel „ZEPPELIN-SCHIFF-SACHSEN-FLUGPLATZ HAIDA, BÖHMEN, 9.NOV. 1913“ <i>entier postal Zeppelin sur carte, cachet "ZEPPELIN-SCHIFF-SACHSEN-FLUGPLATZ HAIDA, BÖHMEN, 9. NOV. 1913"</i>		90,—
2588	1911, s/w-Fotokarte Graf Zeppelin mit seiner Tochter in der Gondel, ungebraucht mit Stempel LINDAU 10.6., saubere Erhaltung!	☒	20,—
2589	1911, s/w-Karte Zeppelins Luftschiff, neues Modell, vor dem Aufstieg (inkl. techn. Daten), ungebraucht mit Stempel LINDAU 10.6., saubere Erhaltung!	☒	20,—
2590	Zubringerpost zu Polarfahrt, R-Brief aus Lauterbach (Hessen) nach Friedrichshafen vom 17.7.31	☒	42,—

2591	Zubringerpost zu Polarfahrt, R-Brief aus Bad Nauheim nach Friedrichshafen vom 21.7.31	☒	42,—
2592P	Zubringerpost zur Polarfahrt, R-Brief aus Solingen -Weyer nach Friedrichshafen vom 18.7.31	☒	48,—
2593P	Flugpost Rhein/Main, 10 Pfg mit SST Darmstadt 12.6. auf offiz. Postkarte „Der Otzberg i.O.“, gute Erhaltung, nicht häufige Karte!	10 ☒	75,—
2594	Amerikafahrt 1928, Postkarte mit Einzelfrankatur 2 Mk Zeppelin und allen Stempeln in die USA, saubere Erhaltung!	21A ☒	40,—
2595	Amerikafahrt 1928, Brief mit Einzelfrankatur 4 Mk Zeppelin auf Vordruckbrief mit allen Stempeln in die USA	21B ☒	40,—
2596P	Orientfahrt 1929, Bordpost mit Sonderbestätigungsstempel I, Brief mit Einzelfrankatur 2 Mk Zeppelin nach Port Said, Spuren	23B ☒	50,—
2597	Mittelmeerfahrt 1929, Aufgabe Friedrichshafen mit Tagesstempel, Foto-AK (Zeppelin fährt aus Halle) mit Einzelfrankatur der Nr. 343	24A ☒	20,—
2598	Mittelmeerfahrt 1929, Ausgabe Friedrichshafen mit Maschinenstempel, Brief mit Einzelfrankatur 2 Mk Adler (Katalogwert 80,-) und allen Stempeln in die Schweiz	24Aa ☒	30,—
2599	Mittelmeerfahrt, Auflieferung Friedrichshafen mit Maschinenstempel, Brief mit EF 2 Mk Adler (Oberrandstück) und allen Stempeln via Sevilla nach Barcelona	24Aa ☒	40,—
2600	Mittelmeerfahrt 1929, Bordpost, Brief mit Einzelfrankatur 2 Mk Adler (Katalogwert 80,-) und allen Stempeln nach Barcelona	24B ☒	30,—
2601P	Amerikafahrt 1929, versuchte Fahrt mit Verzögerungsstempel, Brief mit senkrechtem Paar der 2 Mk Zeppelin, Aufgabe Friedrichshafen, leichte Spuren, Katalogwert für die MeF schon 220,-	26 A	80,—
2602	1929; 1. Amerikafahrt; 4RM Zeppelin sauber mit Bordstempel auf Brief mit Bestätigungsstempel und Verzögerungsst. da Fahrtabbruch; tadellose Erh.	26A ☒	50,—
2603	Amerikafahrt 1929, versuchte Fahrt mit Aufgabe Friedrichshafen und Verzögerungsstempel, Brief mit EF 4 Mk Zeppelin, saubere Erhaltung!	26A ☒	40,—
2604	Amerikafahrt 1929, versuchte Fahrt mit Aufgabe Friedrichshafen und Verzögerungsstempel, Karte mit EF 2 Mk Zeppelin, Bugspuren, dafür mit viel Bedarfstext!	26A ☒	40,—
2605	LZ 127, 1. Amerikafahrt, Sieger Nr. 26A mit allen Stempeln, mittig gefaltet (Marken einwandfrei), Sieger DM 200.-; Marken 37.-	26A ☒	44,—
2606P	Versuchte Amerikafahrt 1929, Bordpost vom 16.5., dekorative Karte mit 5 Pfg bis 1 Mk Adler und allen Stempeln	26B ☒	50,—



2607P	Weltrundfahrt 1930, Friedrichshafen-Friedrichshafen, Brief mit bunter, aber portogerechter Mischfrankatur (2x 2 Mk Zeppelin Bogenecke, 4 Mk Zeppelin und Nr. 364-367) sowie allen Stempeln nach Aken, Umschlag mit Spuren, sonstdekorativer Beleg!	30Ad ☒	200,—
2608P	Schlesienfahrt, Bordpost mit Stempelirrtum 7.10. und Ak.-Stempel Breslau, Karte mit Einzelfrankatur 50 Pfg Adler mit Oberrand, Karte mit Spuren, aber nicht häufige Besonderheit!	43BI ☒	100,—
2609P	Fahrt nach Frankfurt, Aufgabe Frankfurt, GSK mit Zusatzfrankatur und allen Stempeln nach Magdeburg	49C ☒	60,—
2610	LZ 127 England-Fahrt 1930, Abwurf Orly, entspr. Stempel, Sieger 55c	55C ☒	44,—
2611P	SAF 1930, Brief vom 18.5.30 ab Friedrichshafen bis Sevilla, rs. Ank.-Stempel, tadellose Erhaltung	57O ☒	230,—
2612P	Fahrt in das befreite Rheinland, Köln-Friedrichshafen, Brief mit allen Stempeln und bunter Mischfrankatur, Faltsuren, dafür u.a. frankiert mit 4 Mk SAF (!), in dieser Form sicherlich nicht häufig!	72B ☒	180,—
2613	Rückfahrt von Russland, 40 Kop. gezähnt auf GSK mit Zusatzfrankatur und vorderseitig allen Stempeln, saubere Erhaltung!	85A ☒	40,—
2614P	Ostseefahrt, Auflieferung Berlin mit Abwurf Helsinki, Karte mit Block 1 vom D. Reich und rückseitig 3 Pfg Reichspräsidenten (jeweils mit SST IPOSTA) ab Berlin-Staaken und vorderseitig mit allen Stempeln. Der Block ist minimalbeschnitten und sonst in für diese Verwendung guter Erhaltung, äußerst seltene Kombination, nur wenige Zeppelinbelege mit dieser Blockfrankatur sind bekannt!	88Ca ☒	800,—
2615P	Landungsfahrt nach Chemnitz, Auflieferung Chemnitz-Friedrichshafen, 8 Pfg Nothilfe-GSK mit kompletten Nothilfe-Satz 1930 und allen Stempeln, Karte links mit Einriß, sollte bei dieser ungewöhnlichen Frankatur nicht weiter stören, dekorativ und selten!	100Ba ☒	80,—
2616	Landungsfahrt nach Ungarn, Auflieferung Friedrichshafen, Karte mit allen Stempeln nach Budapest, saubere Erhaltung!	101a ☒	25,—
2617P	Landungsfahrt nach Ungarn, Bordpost vom 29.3. auf 8 Pfg WHW-GSK mit dekorativer Zusatzfrankatur und allen Stempeln	101b ☒	100,—
2618P	Landungsfahrt nach Ungarn, Bordpost der Rückfahrt mit Ak.-Stempel Friedrichshafen, Brief mit 2 Mk Zeppelin und Best.-Stempel vorder- und rückseitig, Randspuren	101d ☒	50,—
2619	Ungarn-Fahrt 1931, Sieger Nr. 102 Ab	102Ab ☒	44,—
2620P	Nürnbergfahrt, Kabinett Karte mit Bordpost vom 10.5.31, Attest Sieger	107Ab ☒	130,—
2621	Ostseejahr-Rundfahrt, Friedrichshafen-Lübeck, Brief mit 2 Mk Zeppelin und allen Stempeln, Spuren	108Bb ☒	40,—
2622	Ostseejahr-Rundfahrt, Friedrichshafen-Lübeck, Brief mit EF 2 Mk Adler und allen Stempeln, saubere Erhaltung	108Bb ☒	30,—
2623P	Ostseejahr-Rundfahrt, Lübeck-Rundfahrt, Vordruckkarte mit EF 1 Mk Zeppelin und allen Stempeln vom 14.5., leichte Spuren	108Bf ☒	50,—
2624	Landungsfahrt nach Magdeburg, Auflieferung Magdeburg-Friedrichshafen, Karte mit allen Stempeln und guter Mischfrankatur, dabei u.a. 25 Pfg Nothilfe 1930!	109Ba ☒	40,—
2625P	Fahrt nach Hannover, Aufgabe Hannover-Flughafen bis Friedrichshafen, Karte mit EF 1 Mk Zeppelin und allen Stempeln in die CSR, saubere Erhaltung	111Ba ☒	50,—
2626P	Schwabenfahrt, Bordpost nach Böblingen, Karte mit 1 RM Zeppelin und allen Stempeln, saubere Erhaltung	112Ab ☒	50,—
2627	Schwabenfahrt, Böblingen-Friedrichshafen, Karte mit 1 RM Zeppelin und allen Stempeln, saubere Erhaltung!	112Ba ☒	40,—
2628P	1931, Islandfahrt, Brief mit Sondermarke zu 2 Kronen	114C ☒	110,—
2629P	Oberschlesienfahrt, Bordpost nach Gleiwitz, Karte mit 1 RM Zeppelin und allen Stempeln, saubere Erhaltung!	115Ab ☒	50,—
2630P	Polarfahrt, Bordpost bis Leningrad, Vordruckkarte mit EF 1 Mk Polarfahrt und allen Stempeln	119B ☒	180,—
2631P	Polarfahrt, Auflieferung Berlin bis Malygin, Brief mit EF 4 RM Polarfahrt (in der Zähnung etwas stockig) in die USA, nicht häufige EF!	119H ☒	300,—
2632P	Polarfahrt, Etappe Friedrichshafen-Malygin, Marken über den Rand gehend- trotzdem feinst erhalten; frankiert mit der 2 RM auf Brief, obwohl das Porto 4 RM betrug, ohne Beanstandung gelaufen, seltener Beleg	119F ☒	240,—
2633FP	Leningrad - Malygin, Karte mit nicht portogerechter Frankatur, extrem selten, nur wenige Belege bekannt; im Michel. Zeppelin-Katalog Nr. 204 Ae mit 2500 Euro bewertet	120Ba ☒	550,—
2634P	Englandfahrt, Bordpost nach England, Fotokarte mit ungewöhnlicher Frankatur 1 RM Polarfahrt und allen Stempeln, saubere Erhaltung, dürfte in dieser Form nicht so häufig sein!	122Ab ☒	100,—

2635P	Englandfahrt, Bordpost der Rückfahrt, Karte vom 19.8. mit 1 RM Zeppelin und ungestempelter engl. Frankatur (Bugspur) nach Bremen, dekorative Karte mit Vignette und alle Stempel sind vorderseitig!	122B ☒	80,—
2636P	1. Südamerikafahrt 1931, Bordpost bis Pernambuco, Karte vom 31.8. mit EF 2 RM Zeppelin, Ak.-Stempel vom 1.9., saubere Erhaltung!	124Bb ☒	150,—
2637P	1. SAF 1931, Auflieferung Friedrichshafen bis Rio de Janeiro mit 2. Best.-Stempel, Karte mit 2x 1 RM Zeppelin (1 Wert rechts oben mit Eckschürfungen) und allen Stempeln in die USA	124Ca ☒	50,—
2638	LZ 127, 1. Südamerika-Fahrt 1931, Sieger Nr.124 Ca. (Sieger DM 175.-), Marke 120.- LZ 127, 1er vol Amérique du Sud 1931, Sieger Nr.124 Ca. (Sieger 175.-DM)	124Ca ☒	66,—
2639	1 SAF, Brief mit 4 RM (424) auf Brief bis Rio, ab Berlin	124Dc ☒	70,—
2640P	2. SAF, Bordpost mit Abwurf Sankt Vicente, Karte mit EF 2 RM Zeppelin und allen Stempeln nach Apolda	129Ab ☒	50,—
2641P	2. SAF, Karte von der Rückfahrt, frankiert Mi 457 mit BP-Stempel vom 25.9.31	129F ☒	140,—
2642P	3. SAF 1931, Auflieferung Friedrichshafen, 8 Pfg GSK mit 2 Mk Zeppelin und allen Stempeln nach Greiz, leichte Randspuren	133Aa ☒	50,—
2643	4. SAF 1932, Auflieferung Friedrichshafen, Bedarfsbrief aus BIELEFELD mit 175 Pfg Freimarken-Frankatur (diese zum Teil mit Mängeln) und allen Stempeln nach Argentinien	157Aa ☒	40,—
2644P	8. SAF 1932, Aufgabe-Friedrichshafen, Bedarfsbrief aus ALTENAU 8.10. mit allen Stempeln nach Argentinien, Faltspuren	189Aa ☒	50,—
2645P	4. SAF 1933, Auflieferung Friedrichshafen, langformatiger Firmen-Bedarfs-Fensterbrief mit 2 RM und 4 RM Zeppelin und 25 Pfg Hindenburg und allen Stempeln, leicht Spuren	223Aa ☒	50,—
2646P	7. SAF 1933, Bordpost der Hinfahrt, Vordruckbrief mit Mischfrankatur 1 RM Zeppelin nach Recife, dekorativer Beleg!	232Ab ☒	50,—
2647P	Chikagofahrt, Friedrichshafen-Chikago vom 14.10.33, Ank.-Stpl. Chikago 26/10, frankiert mit 496/7	238Bca ☒	400,—
2648FP	Chicagofahrt, Rundfahrt-R.-Brief, frankiert mit kpl. Satz Chicagofahrt ab Wanleben mit allen Bestätigungsstempel. Der Wert zu 1RM weist eine Bugfalte auf. Laut Attest Aisslinger wird die insgesamt saubere Erhaltung und die Tatsache hervorgehoben, daß der Aufgabort nicht Berlin oder Friedrichshafen ist. Ein attraktiver und seltener Beleg., gepr. und Attest Aisslinger	238D ☒	500,—
2649FP	Chicago-Fahrt, Anschlussflug ab Berlin, Einschreiben-Brief mit 1 RM und 2 RM Chicagofahrt sowie 5 Pfg und allen Stempeln aus GELSENKIRCHEN in die USA, Fotoattest Sieger BPP, reiner Katalogwert für die Marken auf Brief schon ca. 800,-!	238E ☒	250,—
2650	2 Reichsmark, Chicago Weltausstellung auf Zeppelin-Brief der Argentinienfahrt 1934, Sieger 254A 2 Reichsmark, exposition internationale de Chicago sur lettre Zeppelin du voyage en Argentine 1934, Sieger 254A	254A ☒	105,—
2651	Argentinienfahrt, Auflieferung Friedrichshafen, dekorative Karte mit u.a. 2x Wagner-Zdr. Nr. W57 und allen Stempeln nach Brasilien	254A ☒	40,—
2652P	Argentinienfahrt 1934, Anschlußflug ab Stuttgart, Brief mit 1 RM Chicagofahrt u. Zusatzfrankatur bis Brasilien, alle Stpl. vs., tadellose Erhaltung	254Ca ☒	240,—
2653P	7. SAF 1935, Auflieferung Friedrichshafen mit Best.-Stempel „c“, Einschreiben-Brief aus München mit ungewöhnlicher Frankatur (u.a. 12 verschiedene 6 Pfg Marken) und allen Stempeln nach Recife, dekorativ!	308Aa ☒	50,—
2654P	15. SAF 1935, Aufgabe Friedrichshafen mit Best.-Stempel „c“, Einschreiben-Brief mit allen Stempeln und kompletten Satz Trachten 1935 nach Brasilien, in dieser Form nicht häufig!	326Aa ☒	60,—
2655	16. SAF 1935, Bordpostaufgabe vom 8.11. mit Best.-Stempel „d“, Brief mit guter Frankatur nach Paraguay	329Ab ☒	40,—
2656P	Fahrt zu Leipziger Messe, Bordpostaufgabe vom 30.8., schwarzer Brief mit Block 4 (dieser mit rotem Zudruck „Mit Luftschiff Graf Zeppelin“) und 4x Nr. 623 nach Bad Cannstadt, Spuren, sehr dekorativer und ungewöhnlicher Beleg!	365A ☒	80,—
2657	19. SAF 1936, Auflieferung Frankfurt „h“, Brief mit guter Frankatur (WHW 1936 komplett und Block 4) und allen Stempeln nach Brasilien, dekorativ!	376B ☒	50,—
2658	1. Probefahrt, Brief mit Bordpostaufgabe und guter Frankatur nach St. Georgen	405B ☒	25,—
2659	1936, 1. Nordamerikafahrt: Bordpostbrief mit entsprechendem Stempel: Bugspur;	407A ☒	20,—
2660	1936. Olympiafahrt; kompletter Olympiasatz vom rechten Rand auf Zeppelinbrief mit Sonderbestätigungsstempel in rot-lila; tadellos	427Ab ☒	30,—
2661	Olympiafahrt 1936, 6+4 Pf. Olympiamarke in MiF, dazu schwarzer Nebenstempel „Einschreiben unzulässig Bahnpostamt 19 Frankfurt/Main“, roter Flugbestätigungsstempel vs., rs. Ank.-Stpl., Bedarfserhaltung	427B ☒	30,—
2662	Olympiafahrt 1936, Auflieferung Frankfurt mit Stempel „f“, Brief mit guter MiF (602, 616 und 597), saubere Erhaltung!	427Ba ☒	40,—
2663	Olympiafahrt 1936, Auflieferung Frankfurt mit Stempel „f“, Karte mit 8 Pfg Olympiamarke und Block 4 nach Görlitz, Spuren	427Ba ☒	40,—
2664	Olympiafahrt 1936, Auflieferung Frankfurt mit Stempel „h“, Brief mit vorder- und rückseitiger Frankatur (u.a. 3x W105 und 4x W109) nach Görlitz	427Ba ☒	40,—
2665	Olympiafahrt 1936, Flughafenstempel, Brief mit bunter Mischfrankatur, u.a. 15-40 Pfg Olympia und allen Stempeln nach Hamburg, Spuren	427Ba ☒	30,—
2666	8. NAF, Brief mit schöner Buntfrankatur	437B ☒	20,—
2667P	1. SAF 1937, Aufgabe Frankfurt s vom 16.3.37, Einschreiben-Brief mit komplettem WHW-Satz 1936 und Block 4 nach Brasilien, sehr dekorativ!	450B ☒	50,—
2668	1937, Deutschlandfahrt; Abwurfpost Köln und Auflieferung Frankfurt; 1mal auf Karte, 1mal auf Brief mit entsprechenden Bestätigungsst.; tadellos	453B ☒	30,—
2669	Deutschlandfahrt 1937 ab Frankfurt, Abwurf Köln, roter Ausfallstempel u. Flugbestätigungsstempel mit 50 Pf. Zeppelin u. 2mal 25 Pf. Luftpost a. Brief nach Berlin	453B ☒	25,—
2670	Deutschlandfahrt, Auflieferung Frankfurt mit Stempel „f“, Brief mit bunter Mischfrankatur (u.a. Zdr. W120 und W122) und allen Stempeln, Spuren	453B ☒	20,—
2671	1938, Fahrt in das Sudetenland, Brief mit 2x Nr. 525 und allen Stempeln	0456 ☒	20,—
2672	1938, Fahrt in das Sudetenland, Brief mit Paar der Nr. 670 und allen Stempeln, Katalogwert für MeF schon 90,-	0456 ☒	40,—
2673	Sudetenfahrt, Brief mit Aufgabe Frankfurt f vom 1.12. mit kompletten Satz WHW 1938 und allen Stempeln	0456 ☒	40,—
2674	Fahrt nach Königsberg, Auflieferung Frankfurt mit Stempel „h“, Brief mit bunter Mischfrankatur (u.a. 700 und 694) und allen Stempeln, Spuren	464 ☒	20,—

Zeppelinpost - Vertragsstaaten

2675P	NORWEGEN: seltene ZULEITUNGSPOST zur Orientfahrt, Brief aus „HORTEN 1.II.29“, befördert über Berlin und München nach Friedrichshafen, dann mit deutscher Frankatur, die leider abgelöst wurde, von „FRIEDRICHSHAFEN 24 MRZ 29“ nebst rotillanem Bestätigungsstempel nach Kairo (Maschinenankunftsstempel), kleine Spuren	☒	150,—
2676	Schweizer Zuleitungspost, 1. SAF Karte mit 190x (fleckig) und 245x nach Rio, seltene Destination nach Guatemala	124Ca ☒	60,—
2677P	Ungarn Zuleitungspost, 3. SAF, Karte mit allen Stempeln vorderseitig	133Ba ☒	100,—

Katapultpost

2678	1931, D. Europa-New York 18.6, Karte mit Nachbringflug ab KÖLN mit allen Stempeln	☒	40,—
2679P	1933, Dampfer Europa - New York, 22.8., Karte mit Viererblock der Nr. 481 (Mi. ca. 250,-) als Nachsendeflug (Haberer 137c) und allen Stempeln nach Uruguay, in dieser Form selten!	☒	80,—
2680	1935, 1 Jahr Dt. Postflug Europa-Südamerika, Bedarfs-Luftpostbrief mit 175 Pfg Frankatur ab LENGGRIES 31.1. und Best.-Stempel nach Chile, Faltspuren, augenscheinlich reiner Bedarf!	☒	30,—

DOX-Flüge

2681FP	Curacao: DOX-Flug-kompletter Satz, mit entspr. Sonderstempel entwertet Curaçao: vol-DOX, série complUte avec oblitération spéciale correspondante	159/65 ☒	180,—
2682	Portugal, Postkarte 429 MehrfachF, (2), mit 3 DOX-Stempeln Portugal, carte postale 429 affranchissements multiple, (2), 3 cachets-DOX	429 ☒	180,—
2683	Portugal: Mehrfach (3) auf DOX- Brief mit entspr. Stempeln Portugal: affranchissements multiples (3) sur lettre DOX avec oblitération corresp.	429 ☒	66,—

Ballonpost

2684	Ballonpost zum Gordon-Bennett-Cup, Lech 1994, Sonderumschlag der Dt. Crew Columbus II mit Bestätigungsstempel und Fahrtverlauf sowie Unterschriften zweier Mitglieder der Fahrt, selten	☒	15,—
------	---	---	------

Raketenflugpost

2685	Kanada: Raketenflugbrief 1936 mit 2 Vignetten und L1-Stempel „FIRST CANADIAN ROCKET START“ <i>Canada</i>	☒	44,—
------	---	---	------

Vignetten

2686	13 farbige Vignetten, dabei Kolonialverein, Irminsul-Verband u. fahrende Gesellen, alles verschiedene		30,—
------	---	--	------

Gedenkblätter

2687P	1934, Dt. Jugendfest-Sportwettkämpfe, farbige dekr. DIN A4 Urkunde, leichte Mängel u.a. etwas stockig	△	Gebot
2688	1936, Olympische Sommerspiele; Gedenkblatt mit entsprechenden Marken und diese einzeln mit SST Berlin, üblich gefaltet	△	Gebot
2689	1936, WHW-Briefmarken-Ankündigungsblatt der MiNr. 634/42, 2 fach gefaltet, selten!	△	Gebot
2690P	1936, WHW-Briefmarken-Ankündigungsblatt der Mi Nr. 634/42, unten leichte Randmängel, sonst gute Erhaltung, selten	△	30,—
2691P	Olympia 1936, Fackel-Staffel-Lauf, Sonder-Olympiakarte mit div. Marken u. Stempeln v. DR/Griechenland, tadello	△	40,—
2692P	1937, Gedenkblatt „Leben u. Werk des Führers“ mit Zdr. W121 (2), SST Hamburg, tadello	△	Gebot
2693P	1937, Hansestadt Hamburg, kl. Gedenkblatt zur Eröffnung des Postmuseums, tadello	△	Gebot
2694P	1937, KdF-Gedenkblatt mit Zdr. W111, SST Hamburg, tadello	△	Gebot
2695	1938, WHW und Tag der Marke, DIN A4 bzw. DIN A5 Gedenkblatt je mit kompletten Satz und SST München bzw. Berlin, ungefaltet!		80,—
2696	2 WHW Werbeplakate 1938 zu Herausgabe der neuen WHW Marken, farbig und gute Erhaltung		40,—
2697	1937, WHW des dt. Volkes/„Tag der nationalen Solidarität“, DIN A4 Gedenkblatt mit WHW-Marken MiNr. 651-659 u. pass. SST Hagen/Gau Westfalen-Süd, gefaltet tadello	△	40,—
2698	1937/8, 5 versch. Türaufkleber, Freude durch das WHW, color, tadello	△	20,—
2699P	1937/8, Türaufkleber, Freude durch das WHW, Dienstsiegel, color, Eckbug	△	Gebot
2700P	1937/8, WHW-Türaufkleber Ausg. Januar bis März, color, tadello	△	Gebot
2701	1937/8, WHW-Türaufkleber Ausg. Oktober bis Dezember, color, tadello	△	Gebot
2702P	1938, 1. Geburtstagsfeier des Führers in der Ostmark, kl. Gedenkblatt mit Mi Nr. 663 u. SST, tadello, selten	△	30,—
2703P	1938, 1. Volksweihnacht in der Ostmark, WHW d. dt. Volkes gr. Gedenkblatt mit WHW-Marken Mi Nr. 675-683 u. pass. SST Wien, ungefaltet, tadello, Aufl. 2000 Stück	△	80,—
2704P	1938, 1. WHW Großdeutschlands-Die dt. Arbeitsfront, DIN A5 Gedenkblatt Nr. 496 mit WHW-Marken Mi Nr. 675-683 u. versch. pass. SST ungefaltet, etwas bugig sonst tadello	△	30,—
2705	1938, 100. Geb. des Grafen v. Zeppelin, DIN A6 Gedenkblatt mit SST Frankfurt 8.7.38, tadello	△	30,—
2706	1938, 100. Geb. des Grafen v. Zeppelin, DIN A6 Gedenkblatt mit SST Friedrichshafen 8.7.38, tadello	△	30,—
2707P	1938, 16. Dt. Turn- u. Sportfest Breslau, kl. Gedenkblatt mit Mi Nr. 665/8 u. entspr. SST Breslau	△	20,—
2708P	1938, 30. Januar (1933-1938), kl. Gedenkblatt mit Mi Nr. 660/1 u. entspr. SST München, tadello, selten	△	30,—
2709P	1938, 30. Januar, kl. Gedenkblatt mit Mi Nr. 660/1 u. entspr. SST Berlin, tadello	△	Gebot
2710	1938, 30. Januar, kl. Gedenkblatt mit Mi Nr. 660/1 u. entspr. SST Berlin, tadello	△	Gebot
2711P	1938, 30. Januar, kl. Gedenkkärtchen mit Mi Nr. 660/1 u. entspr. SST Leipzig, tadello	△	30,—
2712P	1938, Der Schöpfer Großdeutschland/des Führers Geburtstag 20. April 1938, kl. Gedenkblatt mit pass. SST, tadello	△	30,—
2713P	1938, Die sächsische Briefmarke/Pro Philatelia, kl. farbiges Gedenkblatt mit pass. SST Dresden, tadello	△	30,—
2714P	1938, Dt. Turn- u. Sportfest Breslau, kl. farbiges Gedenkkarte mit Mi Nr. 665/8 u. entspr. SST Breslau, rücks. Falzspuren sonst tadello	△	40,—
2715P	1938, Dt. Turn- u. Sportfest Breslau, kl. farbiges Gedenkpostkarte mit Mi Nr. 665/8 u. entspr. SST Breslau, tadello	△	30,—
2716	1938, Dt. Turn- u. Sportfest Breslau, kl. farbiges Gedenkpostkarte mit Mi Nr. 665/8 u. entspr. SST Nürnberg, tadello	△	25,—
2717P	1938, Ein Volk-Ein Reich-Ein Führer, kl. Gedenkblatt v. 13. März mit Mi Nr. 646 u. Tagesstpl. Wien 1/14.III.38.18/IVJ, tadello	△	25,—
2718P	1938, Gruß von der Funkausstellung, Künstler-Relief-Metall-Gedenkkarte mit entspr. SST in sehr guter Erhaltung, selten	△	100,—
2719P	1938, IAA Berlin DIN A5 Gedenkblatt, Erhaltung III-IV	△	Gebot
2720P	1938, IAA Berlin, kl. Gedenkblatt mit Mi Nr. 686/8 u. pass. SST Berlin-Charlottenburg 5, tadello	△	30,—
2721	1938, Intern. Leipziger Messe, DIN A5 Gedenkblatt mit Mi Nr. 660/1u. pass. SST Leipzig, gefaltet, tadello	△	Gebot
2722P	1938, Intern. Leipziger Messe, DIN A5 Gedenkblatt, Erhaltung III	△	Gebot
2723P	1938, Volksabstimmung u. Reichstagswahl, kl. Gedenkblatt mit Mi Nr. 663 u. entspr. SST Wien, tadello, selten	△	Gebot
2724P	1938, WHW des deutschen Volkes, T. d. Briefmarke DIN A5 Gedenkblatt mit WHW-Marken Mi Nr. 651-659 u. versch. entspr. SST Berlin T.d. Briefmarke, ungefaltet tadello	△	40,—
2725	1938, WHW des deutschen Volkes, T. d. Briefmarke DIN A5 Gedenkblatt mit WHW-Marken Mi Nr. 651-659 u. versch. entspr. SST Berlin T.d. Briefmarke, ungefaltet tadello	△	40,—
2726P	1938, WHW des deutschen Volkes, Tag der nationalen Solidarität, DIN A5 Gedenkblatt mit WHW-Marken Mi Nr. 675-683 u. entspr. SST Berlin, ungefaltet tadello	△	40,—
2727P	1938, WHW-Tag der Solidarität auf DIN A5 Gedenkblatt mit WHW-Marken Mi Nr. 675-683 u. pass. SST Berlin, ungefaltet tadello	△	40,—
2728	1938, WHW-Tag der Solidarität auf DIN A5 Gedenkblatt mit WHW-Marken Mi Nr. 675-683 u. pass. SST Berlin, ungefaltet tadello	△	40,—
2729P	1938, WHW-Tag der Solidarität auf DIN A5 Gedenkblatt mit WHW-Marken Mi Nr. 675-683 u. pass. SST Berlin, ungefaltet tadello	△	40,—
2730P	1938, Zum Geburtstag unseres Führers - Dank dem Retter des dt. Volkes, kl. Gedenkblatt mit Mi Nr. 664 u. entspr. SST Graz, tadello	△	30,—
2731P	1938, Österreich kehrt heim!, kl. Gedenkblatt mit Mi Nr. 646 u. entspr. SST Wien, tadello	△	25,—
2732	1938, Österreich kehrt heim!, kl. Gedenkblatt mit Mi Nr. 646 u. entspr. SST Wien, tadello	△	25,—
2733P	1938, 16. Dt. Turn- u. Sportfest Breslau, kl. einfarbige Gedenkkarte mit Mi Nr. 665/8 u. entspr. SST Breslau, tadello	△	25,—
2734P	1938/9, WHW-Freie Stadt Danzig mit WHW-Marken Mi Nr. 284-88u. pass. SST, ungefaltet tadello	△	60,—
2735	1939, 50. Geburtstag des Führers u. Reichskanzlers Adolf Hitler, DIN A4 Gedenkblatt mit CSSR Marken u. pass. rotem SST Prag, ungefaltet, kalendarbugig	△	Gebot
2736P	1939, Adolf Hitler Ehrenbürger der Freien Stadt Danzig, DIN A5 Gedenkblatt mit WHW-Marken Mi Nr. 284-88 u. pass. SST, ungefaltet tadello	△	30,—
2737P	1939, Erinnerungsblatt v. d. Reichskriegertagung Kassel 3./5. Juni, kl. Gedenkblatt mit Marke u. pass. SST, leichte Altersflecken	△	30,—
2738	1939, Gedenkblatt zum 50. Geburtstag des Führers u. Reichskanzler Adolf Hitler, zweisprachig in roter Farbe mit CSSR Marken u. pass. rotem SST, winziger Einriß, etwas wellig	△	20,—
2739P	1939, Grüne Woche Berlin DIN A5 Gedenkblatt mit WHW-Marken u. SST Berlin, tadello, selten	△	30,—
2740P	1939, Tag der Briefmarke/WHW des deutschen Volkes, DIN A5 Gedenkblatt mit WHW-Marken Mi Nr. 675-683 u. pass. SST Berlin T.d. Briefmarke, ungefaltet tadello	△	30,—
2741P	1939, Wiedervereinigung Danzigs mit Preußen, DIN A5 Gedenkblatt, MiNr.302/05u. pass. SST, ungefaltet tadello	△	50,—
2742	1939/40, Großdeutschlands WHW-Türaufkleber Ausg. Dezember, color, tadello	△	Gebot
2743FP	1939/40, Großdeutschlands WHW-Türaufkleber Ausg. November, color Abb. Trommler, tadello	△	20,—
2744	1940, „Nationale Briefmarkenausstellung Berlin 1940/INFLA Berlin“, DIN A5 Gedenkblatt mit Mi Nr. 743 u. entspr. SST Berlin, ungefaltet tadello	△	20,—
2745P	1940, 5 Jahre K.d.F.-Sammler-Gruppen DIN A4 Gedenkblatt mit Mi Nr. 751/9 u. pass. SST Hamburg, ungefaltet, übl. winzige Randrisse	△	50,—

2746	1940, Emil v. Behring, Gedenkpostkarte mit Portrait u. rücks. mit MiNr. 760/1 u. 2 versch. pass. SST, tadellos	△	Gebot
2747	1940, Emil v. Behring, kl. Gedenkblatt mit Mi Nr. 760/1 u. pass. SST Marburg, tadellos	△	Gebot
2748P	1940, Kriegs-WHW Gedenkkarte v. Dt. Roten Kreuz mit entspr. Marke u. pass. SST Radom, tadellos	△	Gebot
2749P	1940, Nat. Briefmarken Ausstellung, Berlin, DIN A5 Gedenkblatt mit entspr. Marke Mi Nr. 743 u. SST, tadellos	△	Gebot
2750P	1940, T.d. Briefmarke, kl. Gedenkblatt mit MiNr.731 u. pass. SST Berlin, tadellos	△	20,—
2751	1940, WHW Rommel-Gedenkblatt Nr. 145, Tag der Wehrmacht, dekr. Faltkarte mit div. Stempel zu versch. Ereignissen u.a. Einmarsch in Frankreich, 10 J. Machtübernahme (Tunesien) etc., Aufl. 2200 Stück, tadellos, sehr selten	△	160,—
2752P	1940/1, 2. Kriegs-WHW, DIN A4 Gedenkblatt mit Mi Nr. 751/9 mit entspr. SST Greifswald, tadellos, selten	△	80,—
2753P	1941, „Erinnerungsbriefmarken u. Sonderstempel Pametni postovni znamky a razitka“ DIN A4 Gedenkblatt mit SST Iglau v. 2. Kriegsmuttertag, gefaltet, tadellos	△	Gebot
2754P	1941, 30 Jahre Sammler-Gruppe Leipzig Süd kl. Gedenkblatt mit Mi Nr. 803 u. pass. SST Leipzig, tadellos	△	35,—
2755	1941, Das braune Band, kl. farbiges Gedenkblatt mit Mi Nr. 780 u. pass. ESST München-Riem, als FDC selten!	△	50,—
2756P	1941, Geburtstag des Führers im 2. Kriegsjahr 1941, kl. Sonderblatt mit Mi Nr. 772 u. pass. SST Obersalzberg, tadellos	△	30,—
2757P	1941, Gedenkblatt an das Kriegs-WHW des dt. Volkes 194/41 mit Mi Nr. 758 u. SST Bremen T. d. Briefmarke, selten, tadellos	△	50,—
2758	1941, Tag d. Briefmarke, DIN A6 Gedenkblatt v. Reichsbund der Philatelisten, SST Leipzig, tadellos	△	30,—
2759P	1941, Tag d. Briefmarke, DIN A6 Gedenkblatt v. Reichsbund der Philatelisten, tadellos	△	30,—
2760P	1941, Tag d. Briefmarke, Gedenkkarte der Kdf Kreisgruppe Dortmund mit entspr. SST, sowie original Eintrittskarte der Ausstellung, Mängel	△	Gebot
2761P	1941, Tag d. Briefmarke, Gedenkkarte der Kdf Kreisgruppe Dortmund mit entspr. SST, tadellos	△	20,—
2762	1941, WHW-Tag der Briefmarke, gr. Gedenkblatt mit WHW-Marken MiNr. 751/59 u. entspr. SST Stuttgart, ungefaltet tadellos	△	40,—
2763	1943, „Erinnerungsbriefmarken u. Sonderstempel Pametni razitko“, farbiges DIN A4 Gedenkblatt mit Stempel Prag, ungefaltet, tadellos	△	30,—
2764	1941, Gedenkpostkarte an das Braune Band München - Riem Marke MiNr. 773 u. pass. SST, tadellos	△	Gebot
2765P	1942 Sonthofen/Immenstadt, Gedenkpostkarte mit Mi Nr. 820 u. passendem SST Sonthofen, leicht bräunlich	△	30,—
2766P	1942 Wehrkampftag, Gedenkpostkarte mit entspr. Marke Mi Nr. 818 u. passendem SST Neu Ulm, tadellos	△	30,—
2767	1942, „Sonderstempel Pametni raziko“ DIN A4 color Gedenkblatt mit Ansicht v. Prag, SST Prag 15.III.1942, gefaltet, Randmängel	△	Gebot
2768	1942, Helden-Gedenktag mit entspr. Mi Nr. 812 Viererbl. auf Postkarte u. pass. SST Berlin, tadellos	△	30,—
2769	1942, Tag der Briefmarke kl. Gedenkblatt v. Brieg mit Abb. Rathaus u. pass. SST, tadellos	△	Gebot
2770	1942, T.d. Briefmarke, kl. Gedenkblatt mit entspr. Marke MiNr. 811 u. ESST, tadellos	△	Gebot
2771P	1943, „Erinnerungsbriefmarken u. Sonderstempel Pametni postovni znamky a razitka“ DIN A4 Gedenkblatt mit versch. Stempel ungefaltet, etwas randbugig	△	Gebot
2772	1943, B + M Mi Nr. 115/6 je auf Gedenkkarte v. Dt. ital. Kulturtage Hamburg, dazu 2 Blanko Blätter u. ein offizielles Verzeichnis der Aussteller, sehr gute Erhaltung, RR	△	50,—
2773P	1943, Die dt. Arbeitsfront NS Gemeinschaft K.d.F., color Gedenkblatt mit Mi Nr. 828, Erstags-SST Den Haag, ungefaltet, tadellos	△	50,—
2774	1943, Die dt. Arbeitsfront NS Gemeinschaft K.d.F., color Gedenkblatt mit Mi Nr. 828, Erstags-SST Den Haag, gefaltet, tadellos	△	30,—
2775P	1943, Geburtstag des Führers, dekr. DIN A5 Gedenkblatt SST Berlin/Unser Führer bannt..., gefaltet, tadellos	△	Gebot
2776P	1943, Gedenkblatt Braune Band München-Riem, DIN A6 Format, Marke Mi Nr. 854 u. pass. SST, tadellos	△	Gebot
2777P	1943, R. Heydrich, kl. Gedenkblatt mit roter Umrandung, tadellos, selten	△	50,—
2778P	1943, R. Heydrich, kl. Trauer-Gedenkblatt mit schmaler Umrandung, tadellos	△	50,—
2779P	1943, Tag der Briefmarke im Zeichen der Europäischen Postkongresses, Gedenkkarte mit Mi Nr. 828 u. SST Dresden, tadellos	△	20,—
2780P	1943, Tag der Briefmarke, Gedenkkarte mit Mi Nr. 828 u. SST Münster, sign. Ax-Heu, tadellos	△	20,—
2781	1943/44, WHW-Spendenurkunde v. Krumbach, links Fotoportrait A. Hitler (durchgekreuzt), echt gelaufen	△	Gebot
2782P	1944, Zum 55. Geburtstag unseres Führers, Schmucksonderblatt Die Deutsche Arbeitsfront NS Gemeinschaft „K.d.F.“, DIN A5 Gedenkblatt mit Mi Nr. 887 u. SST Amsterdam, ungefaltet, oben gut restauriert, sehr selten!	△	60,—
2783P	1945, KZ-Erinnerungsblatt u.a. Dachau, Buchenwald, DIN A4, B+M Aufdr.-marken u. roter Stpl., tadellos	△	Gebot

Propaganda Kolonien

2784P	1923, „Dokumente einer irrsinnigen Zeit“ /Gedenket dieser Zeit von Kind zu Kindeskind!, DIN A4 mit 20 Kolonievignetten für die 20 Deutschland geraubten Gebiete, ferner einige Inflamarken, 2-fach gefaltet	△	50,—
2785	1923, „Dokumente einer irrsinnigen Zeit“, /Beweise die nicht lügen, kl. Gedenkheft mit 20 Kolonievignetten für die 20 Deutschland geraubten Gebiete, ferner einige Inflamarken, tadellos	△	50,—
2786P	1938, Reichskolonialbund - Auch hier liegt Deutschland, farbiges DIN A5 Gedenkblatt, Erhaltung III-IV	△	Gebot
2787P	Niemals vergessen! 20 Gedenkmarken für die 19 Deutschland geraubten Gebiete, DIN A4, 2-fach gefaltet, Mängel	△	Gebot

Propagandakarten zum 1. Mai

2788	1938, 1. Mai, Nationaler Feiertag d. deutschen Volkes/freut euch des Lebens!, color-Karte, Verleger H. Kohlhoff/Braunschweig mit Stpl. fahrbares Postamt Wien, tadellos blanco	⊠	80,—
2789P	1938, 1. Mai, Nationaler Feiertag des deutschen Volkes/freut euch des Lebens!, color-Karte, Verleger H. Kohlhoff, Braunschweig mit Stempel Fahrbares Postamt/Wien, blanko, tadellos	⊠	100,—

Propagandakarten Sport

2790FP	Deutsches Turnfest 1889-1933, interessante kleine Sammlung mit 6 Anstecknadeln (erste 1889!) und 11 Festkarten/Druckwerke der verschiedenen Veranstaltungen, dabei farbige Karte Stuttgart 1933, signiert Gumbart, siehe auch Foto, in dieser Form selten!	⊠	700,—
2791	18. Dt. Bundeskegeln (DKB), offizielle farbige Festpostkarte aus dem Bedarf		70,—

Porträtkarten

2792	1940, farbiger Druck „Generalfeldmarschall Hermann Göring“ nach einem Original von Prof. Hommel auf Blatt des Volksbund für das Deutschtum im Ausland, Bild 16		40,—
2793	1940, farbiger Druck „Oberst Bräuer“ nach einer Zeichnung von Wolf Willrich auf Blatt des Volksbund für das Deutschtums im Ausland, Bild 19		40,—
2794	1940, farbiges Bild „Feldwebel Jacob“ nach einer Zeichnung von Willrich auf Blatt des Volksbund für das Deutschtum im Ausland, Bild 15		40,—
2795	1940, farbiges Bild „Kapitänleutnant Schuhart“ nach einer Zeichnung von Willrich auf Blatt des Volksbund für das Deutschtum im Ausland, Bild 10		40,—
2796	1941, farbiges Bild „Großadmiral Dr. Raeder“ nach Original von Willrich auf Blatt des Volksbund für das Deutschtum im Ausland, Bild 26		40,—
2797P	Der Führer - Maximumkarte mit Generalgouvernement Mi. 102 u. ESStpl. vom 20.4.1943 aus Krakau		50,—
2798P	A. Hitler, Briefmarkenausgabe zum 54. Geburtstag 844/45, 846/47, 846 und 849 je a. Maximumkarte mit SStpl. Braunau 20.4.44	**	100,—
2799P	„Der Führer“, s/w-Karte frankiert mit MiF Reichenberg Mi. 52, dazu 24 Gr. (Österreich) und 6 Pf. (Deutsches Reich), entwertet mit Befreiungsstempel Reichenberg, Top-Erhaltung	⊠	50,—
2800	„Ein Volk ein Reich...“, s/w-Karte zum 10.4.38	⊠	25,—
2801	„Unser Führer“ nach einem Original von Prof. Kursell, rs. SStpl. „Mit dem Führer zum Sieg“, tadellos	⊠	40,—
2802P	1940: Generaloberst Keitel im Beisein der Verhandlungsdelegation (incl. Hitler) verliest die Präambel zur Annexion Frankreichs; tadellos ungebraucht	⊠	30,—
2803P	1940: Hitler mit Stab vor dem Verhandlungswagen 1940; tadellos ungebraucht	⊠	40,—
2804P	ADOLF HITLER, Der Führer weiht mit der Blutflagge..., Fotokarte mit Stempel Asch, saubere Erhaltung, Hoffmann 38/58	⊠	50,—

2805P	ADOLF HITLER, Reichskanzler, farbige Karte frankiert mit 6 Pf. Blockmarke u. SStpl. Reichsparteitag 1937, tadellose Erhaltung	☒	80,—
2806P	ADOLF HITLER, Reichskanzler, s/w-Karte nach einer Radierung von C.J. Bauer, 1933 bedarfsverwendet, min. Beförderungsspuren	☒	50,—
2807FP	ADOLF HITLER, der Bannerträger, farbige Karte nach einem Gemälde von H. Lanzinger, ungebraucht	☒	200,—
2808	ADOLF HITLER, der Befreier Deutschlands 30.Januar 1933, der Führer in seinem Heim am Obersalzberg" s/w-Fotokarte, rs. SStpl. Deutsche Kunst 1938, tadellose Erhaltung	☒	40,—
2809	ADOLF HITLER, der Führer im Stuhl, Fotokarte, Blanko-gestempelt, Foto von J. Abbe, gute Erhaltung!	☒	30,—
2810	ADOLF HITLER, der Führer mit Reichsbanner, Fotokarte (Sennecke), SST WIEN	☒	45,—
2811	ADOLF HITLER, der Führer mit v. Blomberg und v. Mackensen, Hoffmann-Fotokarte, bedarfsgebraucht 1937, gute Erhaltung	☒	25,—
2812	ADOLF HITLER, der Führer und Vater des Volkes, s/w-Karte „Männer d. Zeit Nr. 17“, tadellos ungebraucht	☒	Gebot
2813	ADOLF HITLER, der Führer, Fotokarte, blanko mit Stempel „Der Führer spricht Innsbruck 1938	☒	20,—
2814	ADOLF HITLER, der Führer, s/w-Karte „Männer d. Zeit Nr. 91“, tadellos ungebraucht	☒	Gebot
2815P	ADOLF HITLER, der Schöpfer des Großdeutschen Reiches, s/w-Karte, Verlag O. Struck, rs. SStpl. „Prag 20.4.1939“, tadellose Erhaltung	☒	50,—
2816	ADOLF HITLER, farbige Karte nach einem Bild von Franz Tribsch, blanko mit SST 1941	☒	20,—
2817	ADOLF HITLER, s/w-Fotokarte aus dem Struck-Verlag, tadellos ungebraucht	☒	Gebot
2818	ADOLF HITLER, s/w-Fotokarte, Foto-Grimm Nr. 206, blanko, rs. SStpl. „Handwerksausstellung Berlin 1938“	☒	Gebot
2819P	Der Führer bei der Parade auf der Ringstraße“, s/w-Karte, rs. SStpl. „Der Führer in Wien“	☒	Gebot
2820P	Der Führer bei einer Ruhepause im Gebirge“, s/w-Karte, rs. SStpl. 20.4.37	☒	Gebot
2821P	Der Führer beim Spaziergang“, s/w-Karte, ungebraucht	☒	Gebot
2822	Ein Volk - Ein Reich - Ein Führer!, farbige Karte mit Porträt A. Hitler u. Landkarte d. Reiches mit Einmarschgebiete/Abstimmungsgebiete Böhmen, leichter Eckbug, rs. SStpl. Wien 1939	☒	60,—
2823	Großadmiral Dönitz: s/w Fotokarte in tadelloser Erhaltung; Verlag Bauer/Berlin	☒	Gebot
2824P	HERMANN GÖRING, Reichsminister u. preuß. Ministerpräsident, s/w-Karte nach einer Radierung von Prof. K. Bauer, gelaufen, tadellose Erhaltung	☒	50,—
2825	Hitler und Horthy, s/w-Klappkarte, rs. SStpl. „Deutschlandreise Reichsverweser v. Horthy 26.8.38“	☒	Gebot
2826P	1937, Hitler Portraittkarte, einfarbig, gelaufen mit SST, leichter Eckbug	☒	Gebot
2827P	1940, Adolf Hitler, color Portraittkarte nach einem Originalgemälde v. Hugo Lehmann mit entspr. Marke MiNr. 772 u. SST Geburtstag des Führers, tadellos	☒	60,—
2828	1941, „ADOLF HITLER“-Wer Leben will/der kämpft also/u. wer streiten will in dieser Welt des ewigen Ringens/ verdient das Leben nicht, Linolschnitt v. G. Sluftermanv. Langeweyde, tadellos ungebraucht 7406	☒	50,—
2829	Der Führer Adolf Hitler, s/w-Karte Männer d. Zeit Nr. 124, frankiert u. SStpl. zum 20.4.42	☒	30,—

Propagandakarten Ansichten

2830	Berlin - Unter den Linden - Die Wache zieht auf, s/w-Karte ungebr.	☒	Gebot
2831	Berlin - Unter den Linden - Nachtaufnahme, Klemm- Nr. 750/39, s/w-Karte ungebr.	☒	Gebot
2832	Berlin - neue Reichskanzlei - Eingang zum Arbeitszimmer d. Führers, s/w-Karte, ungebr.	☒	Gebot
2833	SAARBRÜCKEN - im Festschmuck, Fotokarte Oberer Hagen in Alt-S., gebraucht 1935	☒	30,—

Willrich-Karten

2834	1940, Stukaflieger, farbig aus der VDA-Sammlung, beschriftet mit kleinem Randfehler	☒	20,—
2835	1940, „Kradmelder einer Panzer-Vorausabteilung“ farbig, aus der VDA-Schulsammlung, befördert v. Prag nach Berlin, tadellos	☒	25,—
2836	Deutscher Blutadel „Junge Frau aus Siebenbürgen“, tadellos ungebr.	☒	Gebot

Eingliederung des Saargebiets

2837P	Saartreuekundgebung 1934, farbige Karte, gelaufen	☒	100,—
2838	1935, „Die Saar ist Deutsch!/Unser Führer in Saarbrücken“, gelaufen s/w Fotokarte anlässlich der Befreiungsfeier 1. März 1935, tadellos	☒	30,—
2839P	1935, „Die Saar ist Deutsch!/Unser Führer in Saarbrücken“, per Luftpost gelaufen s/w Fotokarte anlässlich der Befreiungsfeier 1. März 1935, Eckbug, ansonsten tadellos	☒	40,—
2840P	1935, Der Führer in Saarbrücken, s/w Fotokarte, gestempelt, blanko, tadellos	☒	40,—

Propagandakarten Reichsparteitage

2841	„Die Stadt der Reichsparteitage, Nürnberg“, zweifarbige Erinnerungskarte mit Abb. „Burggraben u. Kaiserstallung“, beschriftet, blanko, tadellos	☒	30,—
2842	Nürnberg - Reichsparteitag, s/w Karte „Die Kanzel d. Führers u. die Hoheitszeichen der Ehrentribüne in d. Luitpoldarena“	☒	30,—
2843	Nürnberg - Reichsparteitagsgelände mit Luitpoldarena und Ehrenmal, farbige Karte	☒	35,—
2844	Nürnberg: „Festtribüne in der Luitpoldhainarena“, Platz der Reichsparteitage; s/w Fotokarte, tadellos ungebraucht mit minimalen Alterstönungen	☒	20,—
2845	NÜRNBERG: Stadt der Reichsparteitage, Leporello mit den 9 schönsten Aussichten u.a. Reichsparteitaggebäude, sehr gut erhalten	☒	35,—
2846FP	1933, Reichsparteitag, color Propaganda-Festpostkarte mit Abb. Hitler/Hakenkreuzfahn/Nürnberger Burg u. passieren der Maschinenwerbestempel	☒	180,—
2847	Parteitag 1933, s/w- Karte „Der Führer spricht zu seinen Amtswaltern“, tadellos ungebr.	☒	20,—
2848	Parteitag 1933, s/w- Karte „Die Grosse Ehren- u. Rednertribüne“, ungebr.	☒	35,—
2849	Reichsparteitag 1933, farbige Festpostkarte, gebraucht mit passendem Maschinen-SStpl.	☒	40,—
2850P	„Unser Gauparteitag - Der erste Spatenstich v. A. Hitler zum Bau der Autobahn Frankfurt-Heidelberg 1934“, seltene Fotokarte	☒	100,—
2851P	1934, 800 Jahr Feier des Reichstages zu Halberstadt/Harz, dekor. color Karte, gelaufen v. Halberstadt nach Leipzig, tadellos	☒	150,—
2852P	1934, Reichsparteitag Nürnberg, Appell der P.O. a. der Zeppelinwiese, s/w-Karte, ungebraucht, gute Erhaltung	☒	25,—
2853FP	1934, Reichsparteitag Nürnberg, farbige Karte mit SA-Mann vor Hakenkreuzfahnen, gelaufene Karte in sauberer Bedarfserhaltung	☒	70,—
2854P	1934, Reichsparteitag, farbige Festpostkarte, gelaufen mit entspr. Maschinenstpl., gute Erhaltung	☒	20,—
2855	1935/38, 4 Karten mit Stempel v. Reichsparteitag SST/Tages- u. Maschinenstpl., alles Ansichten v. Nürnberg u.a. Dürerhaus, A. Hitlerplatz etc., alle adressiert bzw. gelaufen, guter Zustand, tadellos	☒	60,—
2856	1935, „Der Führer beim Eintritt in die Kongresshalle“, s/w-Karte gebraucht mit Parteitag-Maschinenstempel	☒	30,—
2857	1935, Kundgebung der NS-Frauenschaft in der Kongreßhalle, s/w-Karte, ungebraucht	☒	30,—
2858P	1935, Reichsparteitag - dt. Einheit - dt. Macht, color -Propagandakarte mit Abb. „Reichsadler/Hakenkreuzfahne/SA-Soldaten“, passender Maschinenstempel, gelaufen	☒	80,—
2859P	1935, Reichsparteitag, color Karte mit Ansicht SA-Männer mit Fahnen vor Reichsadler, sign. MJÖLNIR mit entspr. Marken u. Werbestpl., gelaufen, kl. Mängel	☒	80,—
2860	1935, zweifarbige Propagandakarte Führer vor Reichsadler, gebraucht, 2 kleine Falze	☒	30,—
2861	1936, zweifarbige Karte auf der Burg, gebraucht mit Nebenstempel „Nürnberg Stadt der Reichsparteitage Olympajahr 1936“	☒	30,—
2862	Parteitag 1936, farbige Festpostkarte mit rs. Parteitags-Stpl.	☒	Gebot
2863	Reichsparteitag 1936, farbige Festpostkarte, gelaufen, Parteitags-Maschinen-Stpl.	☒	30,—
2864P	1937, Reichsparteitag Nürnberg, color Propagandakarte v. H. Friedemann, gelaufen mit entspr. SST Nürnberg, tadellos	△	80,—
2865FP	1937, Nürnberg: colorierte Ansichtskarte mit SST nach Alsfeld	☒	100,—

2866FP	1937, Reichsparteitag Nürnberg, farbige Propagandakarte mit Hoheitsadler über Burg, gelaufen rs. mit entsprechendem SStpl.	☒	60,—
2867	Reichsparteitag 1937, „Appell d. polit. Leiter auf d. Zeppelinwiese“, bedarfsgebr. mit passendem Maschinenstempel	☒	20,—
2868	Reichsparteitag 1937, farbige Festpostkarte nach Prof. Klein, gelaufen, SStpl. „NSKK-Zeltlager Mügeldorf“	☒	30,—
2869	Reichsparteitag 1937, s/w-Karte „Grundsteinlegung zum Deutschen Stadion“, tadellos ungebraucht	☒	Gebot
2870	1938, Reichsparteitag, „RAD. Spatenübergabe an die Ostmark 38/33“ s/w-Fotokarte, entspr. Marke u. SST, blanko		40,—
2871	1938, „Der Appell der SA, SS, NSKK und NSFK in der Luitpold-Arena“, s/w-AK gebraucht mit Nebenstempel aus EGER	☒	30,—
2872P	1938, „Nürnberg Reichsparteitaggelände“, s/w- Propaganda Fotokarte mit Abb. Hoheitsadler (Luitpoldarena), rücks. mit passender Sondermarke u. SST, blanko, winzige Abplatzungsspuren	☒	80,—
2873FP	1938, 1. Großdeutscher Reichsparteitag, dekr. color Karte mit pass. Maschinenstpl., blanko, sign. HK, tadellos	☒	150,—
2874	1938, Apell der politischen Leiter auf der Zeppelinwiese, s/w-Karte, entsprechender SStpl., gebraucht mit min. Beförderungsspuren	☒	35,—
2875	1938, Hoheitsadler in der Luitpoldarena, s/w-Fotokarte mit SST v. Reichsparteitag der NSDAP u. passender Sondermarke u. passendem Maschinenstempel, gelaufen nach Wien, tadellos	☒	35,—
2876	1938, Reichsparteitag, Festpostkarte zum Reichsparteitag der NSDAP, gelaufen mit entspr. Werbe SST, tadellos	☒	40,—
2877	1938, Reichsparteitag, Festpostkarte zum Reichsparteitag der NSDAP, tadellos ungebraucht	☒	20,—
2878	Reichsparteitag 1938, farbige Festpostkarte, gelaufen, Parteitags-Maschinen-Stpl.	☒	20,—
2879	Reichsparteitag 1938, s/w-Karte mit entsprechendem SStpl., gebraucht	☒	20,—
2880FP	1939, Nürnberg, nicht verausgabte Reichsparteitagskarte Nürnberg mit color Abb. Burg, Hoheitsadler, Hakenkreuzfahnen, aus Originaldruckbogen, tadellos	☒	70,—
2881FP	1939, Nürnberg, nicht verausgabte Reichsparteitagskarte Nürnberg mit color Abb. Hakenkreuzfahnen u. Landkarte, aus Originaldruckbogen, tadellos	☒	70,—
2882P	1939, nicht verausgabte Propagandakarte mit Abb. „SA-Mann u. Soldat vor zwei Hakenkreuzfahnen u. Hoheitsadler, Karte aus Originaldruckbogen	☒	100,—
2883	1939, nicht verausgabte farbige Karte „Landkarte mit Burg“ aus Original-Druckbogen, ungebraucht	☒	50,—
2884FP	1939, nichtveraugsabte farbige Propagandakarte mit Burg über Landkarte u. davor Hakenkreuzfahnen u. Reichsadler, Karte stammt aus dem Originaldruckbogen, Reichsparteitag fand wegen Kriegsbeginn nicht mehr statt.	☒	70,—
2885FP	1939, nichtveraugsabte farbige Propagandakarte mit goldenem Adler vor Hakenkreuzfahne u. Nürnberger Burg, Karte stammt aus dem Originaldruckbogen, Reichsparteitag fand wegen Kriegsbeginn nicht mehr statt.	☒	70,—
2886	Reichsparteitag 1939, farbige Festpostkarte, postfr.	P 282 ☒	Gebot

Propagandakarten verschiedener Ereignisse

2887P	„Reichsarbeitstagung d. NSKOV Northeim“, s/w- Karte, gelaufen	☒	Gebot
2888	13 verschiedene Propagandakarten, dabei Porträtkarten Adolf Hitler, Fotokarte Baunau am Inn mit Adolf Hitlerstrasse und Reichsparteitag 1938 „Der Vorbeimarsch vor dem Führer am Adolf-Hitler-Platz“, ansehen!	☒	130,—
2889	VOLKSVERSAMMLUNG in Selb i.Bayr. vorm Ehrenmal, private s/w Fotokarte vom Kunstatelier Greth, tadellos ungebraucht, selten	☒	25,—
2890	NABA 1940: SST auf themengleicher Marke als EF innerhalb Berlins; tadellos	743 ☒	Gebot
2891	1916 Deutscher Kriegerverein: 3 Karten „Zum Andenken an die Erhebung des dt. Volkes 1870/71“ mit Blankostempel „Nationaldenkmal Niederwald 18. Juni 1916“, 2 mal Germania-Portrait sowie Genius des Krieges, tadellos!	☒	20,—
2892	Sternecker-Bräu-München, Gründungsstätte der NSDAP s/w-Karte, rs. Gaststättenstempel, Ecken bügig	☒	Gebot
2893P	1. Kabinett 1924 mit Hitler, Ludendorff, Röhm, Frick usw., sehr frühe s/w-Karte des Verlages Hoffmann, selten!	☒	50,—
2894P	„Republikaner wählt Braun“, farbige Wahl-Werbe-Postkarte, tadellose Erhaltung von 1925	☒	60,—
2895	Hamburg, Fotokarte Umzug der alten Kämpfer, ungebraucht, vor 1933	☒	25,—
2896	„Wehrwolf Rieda“ mit Totenkopfabbildung, farbige Einladungskarte von 1929, tadellos	☒	Gebot
2897	Propagandakarten Lot, nur color, darunter GSK u.a. „Danzig ist deutsch“, „T.d. dt. Kunst“, „T.d. NSDAP“, 2 x Reichsparteitag, „Wir danken unserem Führer“, „Ein Volk, Ein Reich...“ etc., ideal zum detaillieren	☒	90,—
2898P	„1. Mai 1933 - Der Reichspräsident bei seinem „Hoch auf Deutschland“, s/w-Karte, ungebraucht	☒	Gebot
2899P	„Staatsakt in Potsdam - Reichspräsident Hindenburg schreitet die Front ab“, 21.3.33, s/w-Karte, ungebraucht	☒	Gebot
2900P	1. Nationalsozialistischer Reichsjugendtag 1933, farbige Propagandakarte, bedarfsgebraucht, tadellose Erhaltung	☒	120,—
2901	1933 Soldatenparade, frühe s/w-Fotokarte, tadellos ungebraucht	☒	40,—
2902P	1933, Eröffnungssitzung des Dt. Reichstages in Potsdam, Bedarfskarte, kl. Eckbug	☒	60,—
2903FP	1933, Nürnberg „Einig das Volk - stark das Reich“ farbige Festpostkarte, nach Lübeck gelaufen	☒	80,—
2904FP	1934, 20. Deutsches Bundesschießen Leipzig, offizielle color Festpostkarte Nr. 2 mit pass. SST Leipzig, echt gelaufen, tadellos	△	80,—
2905FP	„Dem Führer die Treue“ farbige Karte zum 14. Parteigründungstag 1934, herausgegeben von der Gauleitung Baden, tadellos ungebraucht	☒	200,—
2906	1934 „Jungvolk Reserve hat Ruh“, s/w-Fotokarte im Zeltlager, gebraucht (ohne Marke), tadellos	☒	30,—
2907P	1934, „Deutschlands Nachbarn...“, color, gelaufen mit Luftschutz Werbepstl., kl. unbedeutender Eckbug	☒	Gebot
2908	4. Waffentag d. deutschen Kavallerie, farbige Karte von 1934, Ecken min. bestoßen, gebraucht	☒	30,—
2909	„Froh mach die Leier - frei mach das Schwert, s/w-Karte mit Abb. Leier-Spieler und Schwertträger“, signiert Albiez, ungebraucht	☒	30,—
2910P	„Unser neues Deutschland heißt: Ehre und Arbeit“, farbige Propagandakarte, tadellos ungebraucht	☒	150,—
2911	50 J. Verein Braunschweiger Briefmarken Sammlerverein, 35. Ringtag u. 25. Sammlertag des „Germania Rings“, dekorative Bedarfskarte mit passendem SST v. 31.5.35 (offizielle Eröffnung erst 1.6.35) tadellos	☒	30,—
2912	Reichshandwerkertag 1936, dekorative farbige Karte, tadellos ungebraucht		25,—
2913	1936 Festpostkarte zum Reichsparteitag der NSDAP mit entsprechenden Maschinenstempel, tadellos	☒	20,—
2914P	1936, 150 Jahre dt. Reichskriegerbund, farbige Karte „Fahnenträger und Flaggen“, blanko mit entsprechendem Freiemarken-Stempler aus KASSEL 5.7.36	☒	90,—
2915	1936, Flaggenparade im Jugenderholungsheim Bocholt, Fotokarte gebraucht, gute Erhaltung	☒	25,—
2916	AUTOSCHAU BERLIN 1936, s/w-Karte, gelaufen	☒	40,—
2917	Arbeit und Ehre, offizielle color. Karte des Reichshandwerkertages 1936, blanko	☒	30,—
2918	Berliner Weihnachtsmarkt 1936, farbige Karte, rs. mit entsprechendem SStpl.	☒	30,—
2919	Russische Anti- Nazikarte v. 1963, s/w, ungebraucht	☒	30,—
2920P	Weltkongreß für Freizeit und Erholung 1936, farbige Karte, rs. verausgabte Marken u. SStpl. Hamburg	☒	60,—
2921	1933/37 - Das 5. Jahr, s/w- Karte, Schmied mit Amboß u. Landschaften (Bild 93), gelaufen rs. mit passendem SStpl. „Gebt mir 4 Jahre Zeit“, Bedarfsershaltung	☒	Gebot
2922	1937, 700 Jahre Berlin, 2 Karten, einmal Inschrift in Gold und einmal Inschrift in Bronze, diverse Berliner SStpl.	☒	30,—
2923	1937, Düsseldorf, Schaffendes Volk, gr. Reichsausstellung in der Schlagesterstadt, s/w Karte, gelaufen tadellos	☒	15,—
2924	1937, Tag der dt. Kunst/München, farbige amtll. Festpostkarte mit entspr. Werbe,- Masch.-Stempel, blanko, tadellos	☒	20,—
2925P	1938, Ehrenpavillon des Führers, echte s/w Fotografie, rücks. 3 versch. SST, blanko, TOP ERHALTUNG	☒	30,—
2926	5 meist farbige Propagandakarten mit u.a. Soldatenlied „Es ist schön Soldat zu sein!“, Dresdner Jahresschau 1937; grünstilig	☒	30,—
2927	„Die große Antibolschewistische Ausstellung 1937“ Vorlageblatt auf Büttenpapier des Veranstalters: Reichspropagandaleitung der NSDAP mit Block 11, entwertet mit Tagesstempel „Berlin NW- Reichstag“ u. 4 Ausstellungs-SStpl., Registraturlochung a. Grund der Seltenheit ohne Bedeutung	Bl.11	100,—
2928	1938, „Ein Volk, Ein Reich, Ein Führer!“, color-Karte mit Abb.Reichsadler/Ja! Auf Landkarte u.a. mit Königsberg“, blanko, tadellos		30,—
2929	1939, Sonderpostkarte zum 1. Mai, jedoch Datum 4. Dezember 1938 durchgebalkt, Aufdruck „Zum 1. Mai Großdeutschlands“, farbige Ganzsache P279, tadellos ungebraucht	*	Gebot
2930P	1938, Ein Volk-Ein Reich-Ein Führer, dekor. farbige Karte mit Deutschlandkarte u. Reichsadler, SST, blanko, tadellos	△	35,—
2931P	1938, Ein Volk-Ein Reich-Ein Führer/Zum Geburtstag des Führers, dekor. farbiger Zudruckumschlag mit pass. SST Berchtesgarden, blanko, tadellos	△	20,—
2932P	1938, Sudetenland ist frei, ein farbige Karte mit Stempel Reichenau 1/Heil Hitler, tadellos	△	30,—
2933P	1938, Zum Geburtstag des Führers, dekor. farbige Zudruckkarte mit Abb. Braunau Geburtshaus d. Führers u. pass. SST, blanko, Eckrund sonst tadellos	△	30,—

2934	„Ein Volk-ein Reich-ein Führer“, farbige Propagandakarte (keine Ganzsache!), selten	☒	30,—
2935	„Wir haben es geschafft! Asch ist frei“, s/w-Propagandakarte, rs. 50 h. Aufdruckmarke u. Befreiungsstempel, blanko	☒	40,—
2936	1938 - Tag der Briefmarke, farbige Werbe-Karte v. Schaubek mit Ansicht der Weltkarte, tadellos, SST-Blanko	☒	20,—
2937	1938, „Sudetenland ist frei!“, color Karte mit Abb. Landkarte, grüner SST, blanko, tadellos	☒	30,—
2938P	1938, „UND IHR HABT DOCH GESEGT“ farbige offizielle Erinnerungspostkarte zum 9. November, 6 Pf. Hindenburg Privatganzsache mit entspr. SST, blanko, tadellos	☒	50,—
2939P	1938, „Volk steht zu Volk“, farbige gelaufene Karte mit MiF österr. und deutscher Marken, 2 entspr. verschiedene SStpl.	☒	30,—
2940P	1938, Deutsche aus allen Gauen Treffen sich in Nürnberger Mauer, farbige Karte mit Burg, gute Erhaltung!	☒	75,—
2941	1938, Die historische Reichstagssitzung, Scherl-Bilderdienst-Fotokarte, ohne Text mit SST „Entartete Kunst“, saubere Erhaltung	☒	40,—
2942	1938, Wir haben es geschafft, Asch ist frei, heil Hitler, s/w-Karte mit Befreiungskarte, gute Erhaltung!	☒	30,—
2943	1938, Zum Geburtstag des Führers, dekorative farbige Zudruckkarte Mi Abb. Braunau, Geburtshaus des Führers, pass. SST, tadellos	☒	40,—
2944	1938, Zum Geburtstag des Führers, dekor. farbiger Zudruck-Umschlag mit pass. MiNr. 664 u. entspr. SST, tadellos	☒	Gebot
2945P	1938, farbige Festpostkarte zum Reichparteitag der NSDAP, tadellos ungebraucht	☒	30,—
2946	1938, farbige Festpostkarte zum Tag d. dt. Kunst, gelaufen, rs. entspr. SStpl. von München	☒	Gebot
2947	1938, zur historischen Begegnung in München, s/w- Klappkarte (ungefaltet) mit u.a. Duce, Hitler, SST, Blanko, tadellos	☒	40,—
2948	Ein Volk - ein Reich - ein Führer, s/w-Karte mit Deutschen u. Österreicher vor Landkarte, SStpl. Innsbruck	☒	Gebot
2949FP	Gautag der NSDAP Essen 1938, Symbol. Darstellung „Hämmer, Schwert und Hakenkreuz in Seide gewebt“, als Luftpostkarte nach Stuttgart echt gelaufen, tadellose Erhaltung, RR !	☒	250,—
2950	Turn- u. Sportfest Breslau 1938, farbige amt. Festpostkarte mit H. -Göring Sportfeld	☒	Gebot
2951P	1938, farbige offizielle Erinnerungspostkarte zum 9. November, gelaufen, tadellos mit SStpl.	PP127C46 ☒	40,—
2952	1939, „50. Geburtstag des Führers“, s/w Karte mit mittig MiNr. 691, seitlich div. Städteansichten, blanko, tadellos		Gebot
2953	1939, Bautzen/Fest der Launitz, color Gedenkkarte v. Rud Warnecke, Festpostkarte mit Abb. Ritter auf Pferd u. SST		25,—
	„Wien, Prater Mai-Fest, DRK“, blanko, tadellos		
2954	1939, Tag d. dt. Kunst, color, amtliche Festpostkarte mit Hitlerblockmarke u. entspr. passendem Maschinen SST, blanko		30,—
2955	1939, Tag d. dt. Kunst, color, offizielle Festpostkarte mit MiNr. 700 u. passendem SST, blanko, tadellos		25,—
2956	„Es kann nur einer Siegen und das sind wir“, farbige Propagandakarte mit EK und Eichenlaub, rs. mit Malmedy- Ausgabe u. SStpl., blanko	☒	25,—
2957	1939, „50. Geburtstag des Führers“, s/w Karte mit mittig MiNr. 675, seitlich div. Städteansichten, blanko, tadellos	☒	25,—
2958P	1939, „Gautag am Westwall“, Kaiserslautern, color Festpostkarte, pass. SST, blanko, tadellos	☒	50,—
2959	1939, 1 Großdeutscher Baugewerbetag Wien, zweifarbige Karte, gebräunt 1939	☒	75,—
2960	1939, 2. Reichstag und des RDB in Frankfurt, farbige Karte mit SST, saubere Erhaltung!	☒	40,—
2961	1939, HAMBURG- 46. Reserve Division u. 18. Divisionstag, Federzeichnung v. Hermann Schmidt, entspr. SST (selten), blanko, tadellos	☒	25,—
2962	1939, Hamburg, 46. Reserve-Division-18.Divisionstag, Federzeichnung v. Hermann Schmidt, entspr. SST (selten), blanko, tadellos	☒	25,—
2963	1939, Haus der dt. Kunst München, color, gelaufen mit pass. Mi Nr. 700, SST, tadellos	☒	Gebot
2964P	1939, Iglauer Festtage, zweifarbige Karte „Tanzpaar mit Burg und Flagge“, gebraucht mit SST in violett, Spuren	☒	100,—
2965P	1939, Unter der Flagge des Dritten Reiches, gelaufene Propagandakarte mit Abb. Soldat vor Marineflagge, winzige	☒	50,—
2966	50- Geburtstag des Führers, SSSST auf Briefstück nach Bochum, dabei SST beidseitig Runenzeichen, selten !	☒	20,—
2967P	„Der Reichskolonialbund ruft auch Dich !“ farbige Karte d. Reichskolonialbundes von 1940, rs. entsprechender SStpl. von Aussig, leicht eckbügig	☒	80,—
2968	„Deutscher Fliegerangriff auf engl. Truppentransport, Nr. 139“, Kupfertiefdruck-Karte, tadellos ungebraucht	☒	28,—
2969FP	1940, Warteland - Tag der Freiheit 1940, farbige Karte, tadellos ungebraucht, herausgegeben von der Gaupropagandaabteilung der NSDAP	☒	100,—
2970P	1940, Wartheland Tag der Freiheit, farbige Karte mit Reichadler und Pflug, blanko mit entsprechendem SST aus Posen, gute Erhaltung!	☒	90,—
2971P	1941, farbige Karte „Die Umsiedlungen des Führers“ nach einer Zeichnung von Erik auf Blatt des Volksbund für das Deutschtum im Ausland, Bild 23		50,—
2972	1941, „Im Kampf um die Freiheit/Tag d. Briefmarke“, Gedenkkarte der Kdf Sammelgruppen mit Mi Nr. 753 u. entspr. SST Stuttgart, sign. Ax-Heu, tadellos	△	Gebot
2973	1941, „Im Kampf um die Freiheit/Tag d. Briefmarke“, Gedenkkarte der Kdf Sammelgruppen mit Mi Nr. 762 u. entspr. SST Berlin-Steglitz, sign. Ax-Heu, tadellos	△	Gebot
2974P	1941, „Im Kampf um die Freiheit/Tag d. Briefmarke“, Gedenkkarte der Kdf Sammelgruppen mit Mi Nr. 828 u. entspr. SST Münster, sign. Ax-Heu, tadellos	△	Gebot
2975	1942, „Tag d. Briefmarke“, einfarbige Gedenkkarte sign. Ax-Heu mit Mi Nr. 811 u. passender SST Berlin tadellos	△	Gebot
2976	1942, „Tag d. Briefmarke“, einfarbige Gedenkkarte sign. Ax-Heu mit Mi Nr. 811 u. passender SST Bremen, tadellos	△	Gebot
2977	1942, „Tag d. Briefmarke“, einfarbige Gedenkkarte sign. Ax-Heu mit Mi Nr. 811 u. passender SST Duisburg, tadellos	△	Gebot
2978	1942, „Tag d. Briefmarke“, einfarbige Gedenkkarte sign. Ax-Heu mit Mi Nr. 811 u. passender SST Kassel, tadellos	△	Gebot
2979P	1942, „Tag d. Briefmarke“, einfarbige Gedenkkarte sign. Ax-Heu mit Mi Nr. 811 u. passender SST Lüdenscheid, tadellos	△	Gebot
2980	1942, „Tag d. Briefmarke“, einfarbige Gedenkkarte sign. Ax-Heu mit MiNr. 811 u. passender SST Köln, tadellos	△	Gebot
2981	1942, „Tag d. Briefmarke“, einfarbige Gedenkkarte sign. Ax-Heu mit MiNr. 811 u. passender SST Schleswig, tadellos	△	Gebot
2982	1943, „Tag d. Briefmarke“, einfarbige Gedenkkarte sign. Ax-Heu mit Mi Nr. 828 u. passender SST Erfurt, tadellos	△	Gebot
2983	1941 - „Bergen-Retten-Heilen“, s/w Photokarte mit Monument-Ansicht v. der Ausstellung in Leipzig, echt gelaufen, gute Erhaltung	☒	25,—
2984P	1941, „Und setzt ihr nicht das Leben ein/nie wird euch das Leben gewonnen sein“ (Fr. v. Schiller), Linolschnitt v. G. Sluvertman v. Langeweyde, Herausgeber Dt. Rotes Kreuz, beschrieben, blanko, tadellos	☒	Gebot
2985P	1941, „Zwei Völker und ein Kampf“, color-Karte mit SStpl. München, blanco, tadellos	☒	90,—
2986P	1941, Viktoria-Deutschland siegt an allen Fronten für Europa, farbige Karte, blanko mit SST, saubere Erhaltung!	☒	85,—
2987	„General von Epp spricht“, Verlag für nationale Bildkunst Nr. 32, farbige Karte, Ecken bestoßen und kleiner Einriß, ungebraucht, selten	☒	Gebot
2988	„General von Epp spricht“, Verlag für nationale Bildkunst Nr. 32, farbige Karte, Ecken bestoßen, ungebraucht	☒	Gebot
2989	„Wir starben für Dich und Du“, farbige Karte, tadellos, gelaufen	☒	30,—
2990	Straßburg - Ausstellung deutsche Wirtschaftskraft am Oberrhein, farbige Karte, tadellos ungebr.	☒	20,—
2991P	Zwei Völker - ein Sieg“, deutscher u. ital. Soldat vor Landkarte, farbige Propagandakarte, gelaufen, RR!	☒	100,—
2992	1944, „Armes Deutschland... 38 Parteien, s/w Karte v. d. Großausstellung 1918 im Messepalast Wien mit div. Propaganda- Plakaten, Mi-Nr. 863 u. entspr. Ausstellungssonderstempel, blanko, tadellos	☒	80,—
2993P	Der Werwolf ruft, s/w-Karte ungebraucht mit FahnenSchwinger (Totenkopf-W)	☒	90,—
2994	1947, s/w- gedruckte Karte mit Abb. Hitler, Franko und ?, gebraucht aus Cuba in die USA, saubere Erhaltung!	☒	30,—

Winterhilfswerk

2995	WHW-Karte 1934/35, Amor als bayr. Postillon mit Schlitten, tadellos postfr.	PP122C5 ☒	25,—
------	---	-----------	------

Propagandakarten SA

2996	„Man fordert Opfer und Mut...“, s/w-Karte der SA Gruppe Schlesien mit Hitlerzeit und 3 Infanteriesoldaten, gebraucht	☒	30,—
2997	„Wir bauen Brücken“, farbige Karte nach L. Eckertspurger	☒	30,—
2998P	Reichswettkämpfe der SA, sechs farbige Künstlerpostkarten in Originalverpackung, alle blanko mit SST HAMELN SA.-Wehrkämpfe 4.10.42	☒	200,—
2999	SA-Wettkämpfe Berlin-Olympia Stadion 1937, mit SST Stralauer Fischzug, saubere Erhaltung	☒	50,—
3000	Miltenberger Ringtagung 1934, Staatssekretär Lauers hält eine Rede auf dem Marktplatz, s/w-Fotokarte	☒	Gebot
3001FP	NS Kampfspiele d. SA-Gruppe Südwest - Stuttgart 1937, rs. Befreiungsstempel Schluckenau/Sudetenland, tadellose Erhaltung	☒	200,—
3002	SA-Wettkämpfe Berlin Olympiastadion 1937, gelaufene s/w- Karte, „SA-Männer mit Fahne“, kleiner Einriß im Rand	☒	Gebot

3003P	1935, „Dt., erwirb das SA,- Sportabzeichen!./Wir bauen Brücken“, Gemälde v. L. Eckersperger, color Karte mit passendem SST, gelaufen, tadellos	☒	30,—
3004FP	1938, „Weitkämpfe der SA Gruppe Südwest“, Karlsruhe 2. u. 5 July, gelaufene color Karte, TOP ERHALTUNG	☒	150,—
3005P	1935, „Dt., erwirb das SA,- Sportabzeichen!./Wir helfen den Kameraden beim Siedlungsbau“, Gemälde v. E. Fraendorfer color Karte, per Feldpost gelaufen, tadellos	☒	30,—

Propagandakarten SS

3006P	Deutsche Jugend, meldet sich freiwillig zur Waffen-SS, herausgegeben von SS-Hauptamt, tadellos ungebraucht	☒	250,—
3007P	1940, s/w-Fotokarte „SS-Leibstandarte Adolf Hitler in Prag“, gebraucht aus BERLIN mit Briefstempel einer SS-Verfügungstruppe, Spuren	☒	50,—
3008P	1943, „Unsere Waffen-SS/Panzereinheit greift an“, s/w-Fotokarte, gest., blanko, tadellos	△	30,—
3009P	SS-Obersturmführer Vogt“, s/w Willrich Karte, tadellos ungebraucht, E9	△	90,—

Wehrmacht Heer

3010	„...weiter rollt der Angriff“, farbige Karte nach H. Schneider, ungebraucht	☒	Gebot
3011	„8 Volksgenossen werden Soldat“, s/w-Karte d. Wehrmachtbilderserie, rs. grüner Feldpoststempel, ungebraucht	☒	Gebot
3012P	„Abgeschossene Sowjetpanzer“, farbige Karte nach H. Schneider, ungebraucht	☒	Gebot
3013	„Abwehr eines Tieffliegerangriffes“, s/w-Karte d. Wehrmachtbilderserie, rs. grüner Feldpoststempel, ungebraucht	☒	Gebot
3014	„Anrollende Panzer“, farbige Karte nach Hensel, ungebraucht	☒	Gebot
3015	„Aus dem Wald von Kolodesy“, farbige Karte nach H. Schneider, ungebraucht	☒	Gebot
3016	„Die Minenwerfer, s/w-Karte der Serie „Unser Heer“, ungebraucht	☒	Gebot
3017	„Durch russ. Steppe“, s/w - Karte nach einem Gemälde von R. Lipus (München Haus der deutschen Kunst)	☒	Gebot
3018	„Ein Sowjetdorf“, farbige Karte nach Hensel, ungebraucht	☒	Gebot
3019	„Erkundung nach Dubrowska“, farbige Karte nach Hensel, ungebraucht	☒	Gebot
3020P	„Feuer-Feuer-Feuer“, s/w-Karte d. Wehrmachtbilderserie, rs. grüner Feldpoststempel, ungebraucht	☒	Gebot
3021P	„Flakbatterie gegen Tiefflieger“, s/w-Karte d. Wehrmachtbilderserie, rs. grüner Feldpoststempel, ungebraucht	☒	Gebot
3022	„Flakgeschütz feuerbereit“, s/w-Karte d. Wehrmachtbilderserie, rs. grüner Feldpoststempel, ungebraucht	☒	Gebot
3023	„Gebirgsjäger gehen in Stellung“, nach einem Original von V. Mundorff -Nr. 108, color, ungebraucht	☒	20,—
3024	„Geschütz wird in Feuerstellung gebracht“, s/w-Karte d. Wehrmachtbilderserie, ungebraucht	☒	Gebot
3025P	„Getarnte Panzer“, farbige Karte nach Hensel, ungebraucht	☒	Gebot
3026	„Kradgeschützen“, nach einem Original von V. Mundorff -Nr. 105, color, ungebraucht	☒	20,—
3027	„Leichte Flak“, nach einem Original von V. Mundorff -Nr. 112, color, ungebraucht	☒	20,—
3028	„Leichtes Flakgeschütz feuerbereit“, s/w-Karte d. Wehrmachtbilderserie, rs. grüner Feldpoststempel, ungebraucht	☒	Gebot
3029P	„Nach dem Kampf um Grednja“, farbige Karte nach H. Schneider, ungebraucht	☒	Gebot
3030	„Nach diesem letzten Appell beginnt d. Urlaub“, s/w-Karte d. Wehrmachtbilderserie, als Feldpost gelaufen	☒	Gebot
3031P	„Panzerwagen greifen an“ - farbige Karte nach einem Ufa-Farfoto, ungebraucht	☒	Gebot
3032	„Pioniere“, farbige Karte nach einem Original von V. Mundorff, ungebraucht	☒	20,—
3033	„Radfahr-Schwadron“, nach einem Original von V. Mundorff -Nr. 101, color, ungebraucht	☒	20,—
3034	„Scheinwerfer ist in Stellung gebracht“, s/w-Karte d. Wehrmachtbilderserie, rs. grüner Feldpoststempel, ungebraucht	☒	Gebot
3035	„Schilkowo“, farbige Karte nach Hensel, ungebraucht	☒	Gebot
3036	„Sowjetkultur“, farbige Karte nach H. Schneider, ungebraucht	☒	Gebot
3037	„Stariza“, farbige Karte nach Hensel, ungebraucht	☒	Gebot
3038	„Stürmende Infanterie“, nach einem Original von V. Mundorff -Nr. 106, color, ungebraucht	☒	20,—
3039	„Uniformen des Heeres“, farbiges A5-Blatt mit allen Rangabzeichen u. Uniformen, 1mal gefaltet	☒	Gebot
3040	„Unsere Panzer durchqueren die Shisdra“, farbige Karte nach H. Schneider, ungebraucht	☒	Gebot
3041	„Übergang über den Oberrhein“, farbige Karte nach G. Lebrecht, München Haus der Deutschen Kunst, ungebraucht	☒	20,—
3042	„Überschwere MG's“, s/w-Karte d. Wehrmachtbilderserie, rs. grüner Feldpoststempel, ungebraucht	☒	Gebot
3043P	10 verschiedene s/w-Karten der Wehrmacht-Bildserie, dabei Tieffliegerangriff, Flak usw. überwiegend ungebraucht mit Feldpoststempel	☒	80,—
3044	Die Postkarten des Heeres Nr. 1 - Infanterie auf dem Marsch, color, ungebraucht	☒	20,—
3045	Die deutsche Wehrmacht - schweres MG in Feuerstellung	☒	Gebot
3046	Gebirgssanitäter, Bild nach E. Seilern, s/w-Karte, als Feldpost gelaufen	☒	Gebot
3047	Generaloberst Guderian, farbige Willrich-Karte, ungebraucht	☒	Gebot
3048	Kameraden, München Haus der Deutschen Kunst, Gemälde nach W. Tschsch, tadellos ungebraucht	☒	30,—
3049P	Männer der Waffen-SS „Handgranatenwerfer“, s/w-Karte nach einem Originalholzschnitt von Prof. Petersen, als SS-Feldpost gelaufen mit Dienstsiegel „Kommando der Waffen SS Gebica	☒	100,—
3050P	Ostfront, 12 dekorative farbige Karten, überwiegend Panzerangriffe, sign. Schneider bzw. Hermann, tadellos ungebraucht	☒	120,—
3051	Tag der Wehrmacht, farbige Zeichnung von W. Sauter 1940, tadellos ungebraucht	☒	20,—
3052P	„Einmarsch dt. Truppen in Böhmen“, aus der Serie „Die Wehrmacht, gelaufen, tadellos	△	Gebot
3053P	„Küstenflak auf einer dt. Insel“, aus der Serie „Die Wehrmacht“, gelaufen per Feldpost, tadellos	△	Gebot
3054P	„Nicht Du bist der Maßstab! Sondern die Front!“, T.d. NSDAP im GG, einfarbig, gest., blanko, tadellos	△	Gebot
3055P	„Schleszausbildung d. Hitler-Jugend“, s/w-Fotokarte, tadellos ungebraucht	△	Gebot
3056P	„Der Angriff“, einfarbige Karte aus der Serie „Infanterie“, tadellos ungebraucht	△	20,—
3057	„Deutsche Panzer brechen vor“, s/w-Karte, gelaufen per Feldpost, tadellos	△	Gebot
3058P	1942, 3 Soldaten im Schützengraben mit MG, color, gelaufen per Feldpost, tadellos	△	20,—
3059P	„Infanterie geht im Schutz von Panzerfahrzeugen“, color, gelaufen per Feldpost, tadellos	△	Gebot

Wehrmacht Luftwaffe

3060	„Flieger sind Sieger“, farbige Karte, gebraucht	☒	40,—
3061	„Heinkel-Kampfflugzeuge He 111 über London“, farbige Karte, gebraucht, selten	☒	25,—
3062	„Messerschmitt 109“, s/w-Karte, gebraucht	☒	Gebot
3063	„Stukaflieger“, farbige Karte d. VDA-Schulsammlung 1940, ungebraucht	☒	Gebot
3064P	„Volltreffer auf engl. Panzerschiff“, s/w-Karte ungebr.	☒	Gebot
3065P	18 verschiedene Karten, teils color mit Abbildungen von Flugzeugen, Kampfszenen, Ritterkreuzträgern d. Luftwaffe usw., gebraucht/ungebraucht	☒	130,—
3066	Aufmunitionieren eines Kampfflugzeuges, s/w-Fotokarte mit Luftwaffenemblem, ungebraucht	☒	20,—
3067P	Der Reichsmarschall und seine Generäle, s/w-Fotokarte von Generaloberst Freiherr von Richthofen, tadellos ungebraucht	☒	50,—
3068	Oberst Mölders, s/w-Porträtkarte ungebr.	☒	Gebot
3069P	„Deutsche Kampfflieger über englischem Industriegebiet“, s/w Karte, blanko, beschriftet, Spuren	△	Gebot
3070P	„Grinkel-Kampfflugzeug Go“, s/w Fotokarte, tadellos ungebraucht	△	20,—
3071P	„Heinkel-Kampfflugzeug He 111 über Warschau“, color Gemäldekarte v. Theo Matejko, tadellos ungebraucht	△	25,—
3072P	„Nachtangriff auf englisches Handelsschiff.“, s/w Karte, tadellos ungebraucht	△	Gebot
3073P	„Stuka Junkers-Ju 87“, color Gemäldekarte v. Theo Matejko, tadellos ungebraucht	△	25,—
3074P	„Anbringen der Bombenlast“, s/w Wehrmachtskarte, gelaufene per Dienstpost, tadellos	☒	30,—
3075P	„Flugzeugführer u. Beobachter einer Ju 88“, einfarbige Postkarte aus „Der Adler“ - die gr. Luftwaffen-Illustrierte, tadellos ungebraucht	△	Gebot

Wehrmacht Marine

3076P	„Deutsches Minensuchboot an der norweg. Küste“, farbige Karte nach einem Gemälde von O. Dollhart, gebraucht	☒	Gebot
3077	„Deutsches Schlachtschiff auf erfolgreicher Feindfahrt“, s/w-Karte, gebraucht	☒	Gebot
3078	„Torpedoboot bei schwerem Wetter“, s/w-Karte, gebraucht	☒	Gebot
3079P	„Unterseebootflotille Weddingen läuft aus“, s/w-Karte, gebraucht	☒	Gebot

3080	Ritterkreuzträger der Kriegsmarine, Ingenieur E. Zürn, farbige Karte, leicht beschnitten	☒	Gebot
3081P	„Bolchschewistischer Meuchelmord an den Kameraden des Panzerschiffes „Deutschland“ vor Ibiza (Spanien)“, s/w Ausstellungskarte der Reichspropagandaleitung NSDAP, gest., blanko, tadellos	☒	40,—
3082P	„Linienfahrplan an der Scharnhorst.“, s/w Fotokarte, tadellos ungebraucht	△	Gebot
3083P	„Panzerschiff Lützow...“, s/w Fotokarte, per Feldpost gelaufen (Tarnstpl.), tadellos	△	Gebot
3084P	Kreuzer „Karlsruhe“, s/w Fotokarte, ungebraucht, 2 mm Einriß	△	Gebot
3085P	„Schlachtschiff Scharnhorst.“, s/w Karte, gelaufen 1944, tadellos	△	Gebot

Propagandakarten verschiedener Organisationen

3086P	WHW, Serie von 13 verschiedenen Türplaketten aus Oktober 1933 bis März 1935 in tadellose Erhaltung, selten!		120,—
3087FP	„Schwert und Friedenstaube“, farbige Propagandakarte des NSB (niederl. Nationalsozialisten), tadellos ungebraucht, sehr selten!	**	90,—
3088	5 Pf. Kriegsbilderverschlußmarken, 4er-Block mit verschiedenen farbigen Vignetten mit Abb. aus dem Rußlandfeldzug, rechter Wert min. bugig, sonst einwandfrei	**/*	40,—
3089P	5 Pf. Vignette in braun mit Abb. A. Hitler und Inschrift NSDAP im Bogenteil zu 50 Stück, postfr., als Bogenteil selten!	**	250,—
3090	Freibad Schramberg, farbige Karte mit Ansicht und Hakenkreuzfahnen, ungebraucht	☒	Gebot
3091	NSFK-„Fliegen lernen“, dekor. Gemäldekarte v. Axster- Heudtläß, herausgegeben v. Korpsführer des NS-Fliegerkorps, tadellos ungebraucht	☒	60,—
3092	Sudetendeutsches Hilfswerk, farbige dekorative Karte mit Abb. eines Freiheitskämpfers, tadellos ungebraucht	☒	45,—
3093P	NSFK, 1938, farbige Privatganzsache zum Flugtag Hannover mit pass. SST, adressiert, blanko, tadellos	PP142C37/01 ☒	120,—
3094P	CHRISTENJUGEND IN DIE FRONT-STURM 1932, color, frühe seltene Karte v. Kath. Jungmännerverband/Sturmband-opfer 10 Pf., echt gelaufen, RR	☒	180,—
3095	Sudetendeutsches Hilfswerk, dekorative farbige Karte mit Abb. eines Freiheitskämpfers nach dem Original v. Franz Gruß, ungebraucht, bildseitig tadellos		45,—
3096FP	1935, Landespolizei, color Portraitkarte nach einem Ölgemälde v. P.M. Lampel, gelaufen, leichte Bedarfsspuren	☒	50,—
3097	1938, Pimpf in Uniform, s/w-Karte, gelaufen, Maschinen Stpl. Nürnberg	☒	Gebot
3098P	1939, Heimkehr der deutschen Legion, farbige Fotopostkarte mit Abb. dt. u. span. Flagge, gelaufen mit interessantem Stpl. „Gaufahrt der alten Kämpfer... fahrbares Postamt	☒	80,—
3099	Der Fahnenträger, s/w-Karte, frankiert mit 5 H. CSR und rotem SStpl. „PRAG 50. Geburtstag d. Führers“ vom 20.4.1939	☒	Gebot

SS-Wehrmachts- und Soldatenkarten

3100	Melde dich freiwillig zur Waffen-SS, NACHDRUCK dieser seltenen Karte, idealer Lückenfüller	☒	Gebot
3101	„Kradschützen“, nach einem Original v.V. Mundorff Nr. 105, color, tadellos ungebraucht	☒	20,—
3102P	9. November 1923, color Gedenkkarte, Abb. SA Soldat mit Hakenkreuzfahne, tadellos ungebraucht	☒	50,—
3103	Wehrmacht, „Die Postkarte der Kriegsmarine Folge I/10“, color Abb. Schwere Küstenbatterie nach dem Original v. W. Zeeden, blanko, tadellos		38,—
3104	Russisch für Soldaten - Broschüre, innenseitig Stempel d. NSDAP Ortsgruppe Idar (Nahe), tadellos erhalten	☒	Gebot
3105	1942, „Die Polizei im Fronteinsatz SS“, color-Propagandakarte aus dem Bedarf, tadellos		30,—
3106	„Geht mit diesem Passagierschein durch die Front“, russ. Passagierschein für Überläufer in deutsch u. russisch, rs. Uffz. S. Witte schreibt aus russ. Kriegsgefangenschaft, tadellos erhalten	☒	20,—
3107P	Generalfeldmarschall von Rundstedt am Atlantikwall, originale PK - Aufnahme vom 29.9.43, rs. OKW - Dienstsiegel, RR!	☒	130,—

VDA-Karten

3108	1937, „Deutsches Reich Volkstrachten“, komplette VDA-Serie Nr. P1 R2 Nr. 1-6 (6 farbige Karten), tadellos ungebraucht	☒	40,—
3109	1937, „Deutsches Reich Volkstrachten“, komplette VDA-Serie Nr. P1 R3 Nr. 1-6 (6 farbige Karten), tadellos ungebraucht	☒	40,—
3110	1938, „Deutsches Reich Volkstrachten“, komplette VDA-Serie Nr. P1 R4 Nr. 1-6 (6 farbige Karten), tadellos ungebraucht	☒	40,—
3111	1941, „Schwäbische Deutsche Trachtenbilder“, komplette VDA-Serie Nr. P5 R1 Nr. 1-6 (6 farbige Karten), davon 2 mit minimalen Spuren, ansonsten tadellos ungebraucht	☒	30,—
3112	1938, „Siebenbürgisch-Sächsische Volkstrachten“, komplette VDA-Serie Nr. P6 R1 Nr. 1-6 (6 farbige Karten), tadellos ungebraucht	☒	35,—
3113	1939, „Siebenbürgisch-Sächsische Volkstrachten“, komplette VDA-Serie Nr. P6 R2 Nr. 1-6 (6 farbige Karten), tadellos ungebraucht	☒	35,—

Propagandakarten Soldatenlieder

3114	„Vor der Kaserne, vor dem großen Tor, Karten-Nr. 88, ungebraucht	☒	25,—
3115	Sachsenring-Liedkarte v. Franz Askani, sehr dekorativ, sign. R. Sebastian, tadellos ungebraucht	☒	30,—
3116	„Am Abend auf der Heide“, Lied auf s/w-Karte, Text Max Richter u. Musik v. Eldo di Lazzaro, blanko, tadellos	☒	Gebot
3117	„Hoch drob'n auf dem Berg...“, s/w-Liedkarte, Worte E. Marischka u. Musik v. Franz Grothe, blanko, tadellos	☒	Gebot
3118	„Nie war Musik so schön“, Soldatenlied auf s/w-Karte, Text W. Dehmel u. Musik v. N. Casiroli, blanko, tadellos	☒	Gebot
3119	„Du Mädels warst so lieb zu mir“- Marschlied von Kriegsberichterstatter Hellmut Boerner auf s/w-Karte mit Abb. Soldat/Kanonen/Tarnnetz, blanko, tadellos, Serien Nr. E/0234-16	☒	Gebot
3120	„Es ist schön, Soldat zu sein!“ Soldatenlied auf s/w-Karte, Worte u. Musik v. Herms Niel mit Abb. Soldaten beim musizieren, blanko, tadellos, E/0592		Gebot
3121	„Als in deinem kleinen Blumengarten...“-Lieder der Front, Nr. 61, Soldatenlied auf s/w-Karte mit Abb. „Soldat bei der Verabschiedung von zuhause, tadellos ungebraucht, Serien Nr. E/0818	☒	Gebot
3122	Wenn das Schifferklavier an Bord ertönt!“ Soldatenlied auf s/w-Karte, Worte u. Musik v. Just Scheu mit Abb. sitzender Mann mit Schifferklavier, blanko, tadellos, E/0841-32		Gebot
3123	„Kleine Dorothee“-Lieder der Front, Soldatenlied auf s/w-Karte mit Abb. Soldat schaut aus der Panzerluke, blanko, tadellos, Serien Nr. G/0592-99		Gebot
3124	„Tapfere kleine Soldatenfrau“, Soldatenlied von Carl Sträßer auf s/w-Karte mit Abb. Soldaten im Zug bei der Verabschiedung Ihrer Familien, echt gelaufen mit fehlender Marke, tadellos, Serien Nr. G/0592-3		Gebot
3125	„Gerda-Ursula-Marie!“ Soldatenlied auf s/w-Karte, Worte u. Musik v. Herms Niel mit Abb. Soldaten beim marschieren, blanko, tadellos, Serien Nr. G/0592-91	☒	Gebot
3126	„Gute Nacht, Mutter“ Soldatenlied auf s/w-Karte, Musik Werner Bochmann, ungebraucht, tadellos, Serien Nr. G/0592-60	☒	Gebot
3127	„Es war einmal“, s/w-Liedkarte, Text Bolten-Bäckers u. Musik v. Paul Lincke, blanko, tadellos, Serien Nr. M/0218-76	☒	Gebot
3128	„Ich schreibe meiner Mutter einen Brief“ Soldatenlied, Worte u. Weise v. Fred Kassen, s/w-Karte, mit Abb. Soldaten beim schreiben, blanko, tadellos, Serien Nr. O1350-112	☒	Gebot
3129	„Rosalinde“ Soldatenlied auf s/w-Karte, Musik v. Herms Niel mit Abb. Soldaten u. Frauen + Hakenkreuzflagge, tadellos, Serien Nr. E/0195-100	☒	Gebot
3130	1941, Vorwärts nach Osten“ Soldatenlied auf s/w-Fotokarte, Musik v. Nobert Schulke (Ross-Verlag) mit Abb. 3 Soldaten hinter Luftabwehrgeschütz, blanko, tadellos, Serien Nr. C2235	☒	Gebot

Hitler und Mussolini

3131	Benito Mussolini, s/w-Fotokarte, rs. SStpl. Staatsbesuch 1937	☒	Gebot
3132	Der Führer und d. Duce - Die Garanten des Friedens, s/w-Fotokarte, rs. div. SStpl. 1937	☒	20,—
3133	Hitler u. Mussolini a. Panzerschiff Cavour während d. Flottenparade in Neapel, s/w-Fotokarte zum Führerbesuch 1938	☒	20,—
3134	Hitler u. Mussolini, s/w - Porträtkarte zum Treffen 1938, rs. passender SStpl.	☒	30,—
3135P	Zwei Volksführer, Hitler u. Mussolini, farbige Sonderkarte zum Staatsbesuch 1938, tadellos ungebraucht	☒	60,—
3136	„Der Führer und Duce, Göring, Heß und Ciano“, s/w-Karte Männer der Zeit Nr. 125, rs. diverse SStpl.	☒	30,—
3137	„Der Führer und der Duce“, s/w-Karte Männer d. Zeit Nr. 126	☒	30,—
3138	1940, Historische Begegnung in München, s/w Fotokarte- Ankunft, tadellos ungebraucht	☒	Gebot

3139P	„Zwei Völker - ein Sieg“, deutscher u. ital. Soldat im Gleichschritt marschierend, farbige Propagandakarte, gelaufen, RR!	☒	100,—
3140P	Deutscher u. ital. Soldaten im Kampf, farbige Propaganda-Karte mit Totenkopffahne, gelaufen, RR	☒	100,—

Propaganda Vignetten

3141P	1933, WIPA Postwertzeichenausstellung, 10er Vignettenblock in braun, postfrisch tadellos	**	Gebot
3142P	1933, dekor. postfr. 10er Vignetten-Block, herausgeben zur Deckung der Kosten für den 39. dt. Philatelistentag u. des 10. Bundestag, links am Rand auf entsp. Infoblatt wie üblich angeklebt, selten!	**	Gebot
3143FP	1934, Deutsches Jugendfest-Sportwettkämpfe, dekoratives DIN A4 Urkunde, color, etwas stöckig, Randmängel		Gebot
3144	1935/40, WHW Türaufkleber, 6 verschiedene Aufkleber in sehr guter Erhaltung, dabei 1936 „Der Glaube eint, ...“ und 1939 Februar, März und November	☒	30,—
3145P	1936, Olympiade, 3 dekorative postfr. color Vignetten in Top Erhaltung	**	50,—
3146P	OLYMPIA 1940, Helsinki/Finnland, XII Giochi Olimpici, Finnland, Vignette, blau, tadellos postfrisch	**	Gebot
3147P	1941, Heinrich Stephan, postfrischer Vignettenblock Tag d. Briefmarke, herausgegeben zur Briefmarkenausst. in Wien, sign. Hesshaimer, tadellos, selten	**	50,—
3148	1941, Tag d. Briefmarke, Heinrich Stephan, 4 versch. farbige Vignetten herausgegeben zur Briefmarkenausst. in Wien, tadellos	**	Gebot
3149P	Propagandavignette für das Niederländische Rote Kreuz an der Front (bei der Waffen SS) in tadelloser postfrischer Erhaltung, sehr selten	**	50,—
3150P	1945, Wehrmacht, 4 geschnittene color Vignetten in Blockform, am Unterrand ist eine Haftstelle ansonsten tadellos, selten		Gebot
3151	Kriegsgefangenen-/Vermissten-Hilfe, Lot v. 13 postfr. Vignetten		Gebot
3152P	1945, Die Welt schaut auf Berlin, 4 versch. geschnittene color Vignetten in Blockform u. Fp.stpl. „...Lehranstalt der SS“, vollständige Gummierung, tadellos, selten	**	Gebot
3153P	1945, Die Welt schaut auf Berlin, 4 versch. geschnittene color Vignetten v. Atelier Albrecht mit vollständiger Gummierung, tadellos, selten	**	Gebot
3154P	1945, Die Welt schaut auf Berlin, 4 versch. gezähnte einfarbige Vignetten v. Atelier Albrecht mit vollständiger Gummierung, 25+50 seitlicher Einriß, jedoch bei diesem Seltenheitsgrad unbedeutend	**	Gebot

Spottkarten

3155P	1943, Niederländische Spottkarte „Hitler beim Turnen,?“; selten	☒	50,—
3156P	1944, Niederländische Spottkarte „Hitler an Ringen“; selten	☒	50,—
3157P	1945, Niederländische Spottkarte „Hitler & Mussolini als Musikanten“; selten	☒	50,—

Judaika

3158P	„Der ewige Jude“, große politische Schau im deutschen Museum, rs. entspr. SStpl. von München, blanko	PP142C19 ☒	80,—
-------	--	------------	------

diverses Propagandamaterial

3159	„EWIGES DEUTSCHLAND 1939“- ein dt. Hausbuch/Weihnachtsausgabe v. WHW/ G. Westermann, illustriert mit zahlr. Linolschnitten u.a. „ADOLF HITLER“ - Wer Leben will/der kämpft also..., Buch 351 Seiten Werk, gute Erhaltung		35,—
3160P	Dekor. Seidenband mit den Namen u.a. Weis, Wiese, Hertsch, v. Stoessel, Schell, Matern, Haun etc. siehe Foto, Liebhaberstück! RR		100,—
3161	Umschlag mit s/w-Bildruck Unfall-Verhütung ist Stärkung der Wehrkraft, Mann mit Hammer und Schild, im Hintergrund Flugzeuge, Panzer etc.		20,—
3162P	BES GEBIETE, 9 Trauervignetten u.a. Danzig, Elsaß, Posen, Memelland etc, alle vom Rand bzw. Eckrand, alle Werte gummiert, in dieser Form ganz selten! R	**	40,—
3163	SONDERSTEMPEL III. REICH: Herrliche Sammlung von sauberen Briefstücken, Ganzsachen, Karten etc. auf 27 selbst-gestalteten Leuchtturmblättern u.a. MiNr. 700, 743, 779/80, 814 etc. nichts gerechnet	△	50,—
3164	„Parole der Woche“, 8 farbige Propagandablätter des Zentralverlages der NSDAP München, dabei Nr. 4, 5, 12, 22,40, 44, 46	☒	Gebot
3165	Propaganda des 3. Reiches, Sammlung im selbstgestaltetem Album, dabei über 60 Karten (Porträt, Olympiade 36, Parteitage usw.) und einige Sammelwerk-Bilder, Flugblätter und Belege. Interessanter Posten aus Privatbesitz	☒	200,—
3166P	Englische Propaganda: Gr. farbiger Bastelkarton Nr. 7 für Hampelmänner mit u.a. Hitler, Göring, Goebels Karikatur auf Original Karton zum auszuschneiden, unten ausgebesserte Einriß v. 2cm, absolutes dekoratives Sammlerstück! RRR		130,—
3167	PROPAGANDA IM III. REICH, sauber gegliedertes einbändiges Exponat mit Werdegang von Adolf Hitler (Vortrag), untermalt mit über 80 Karten u.a. Hitler Portraitzarten, Obersalzberg, 9 Karten mit Bezug auf die Reichsparteitage, HDK, Olympia 1936, Willrich, Luft-, Marine- u. Heereskarten etc., ansehen		600,—
3168	5 original Tageszeitungen das Hakenkreuzbanna (das NSDAP Kampfblatt Nordwestbadens), Berichte zur Olympiade 1936 u.a. „Der Führer ehrt Oly. -Sieger“, dazu Propagandaaufruf des Reichsministers Dr. Goebels an die Berliner Bevölkerung, alterbedingt gute Erhaltung! 7406		120,—
3169P	1938, „Deutsches Turnfest/Breslau“, äußerst dekoratives Seidenband mit zusätzlichem Aufdruck „und Sportfest“, dazu passende Marke+SST (siehe Foto), in dieser Form wohl einmalig, absolutes Liebhaberstück! RRR		150,—
3170	1940, farbiges Bild „Kärnten“ (Familie mit Waffe) nach einem Original von Ebner auf Blatt des Volksbund für das Deutschtum im Ausland, Bild 21		35,—
3171P	Sonderstempel von Dresden N 15 zum Tag d. Wehrmacht 1940 a. Postsache nach Halle, tadelloser glasklarer Abschlag	☒	30,—
3172	1941, Parole der Woche Nr. 22, farbiges Propagandablatt vorderseitig auf Drucksache aus DRESDEN 29.3.42	☒	30,—
3173	1941, Parole der Woche Nr. 34, farbiges Propagandablatt vorderseitig auf Drucksache aus STRASSBURG 1.9.41	☒	30,—
3174	1941, Parole der Woche Nr. 47, farbiges Propagandablatt vorderseitig auf Drucksache aus SALZBURG 5.12.41	☒	30,—
3175	1942, Parole der Woche Nr.1, farbiges Propagandablatt vorderseitig auf Drucksache aus SCHORNDORF 28.3.42	☒	30,—
3176	1942, Parole der Woche Nr. 6, farbiges Propagandablatt vorderseitig auf Drucksache aus SCHORNDORF 29.3.42	☒	30,—
3177P	KZ-BIRKENAU, Serie von ungebr. 11 s/w Karten inkl. Klappkarte mit diversen Innen u. Außenansichten des Konzentrationslagers, Serie 1, viersprachig, Verlag Panstw Muzeum w Oswiecimiu, TOP ZUSTAND, selten	☒	250,—
3178P	Hitler Totenkopf 4 Werte als Fälschung der Fälschung in Blockform auf Brief, dekor. Lückenfüller	ND ☒	30,—

Schmucktelegramme

3179P	1934, „Segelschiff vor Ozeandampfer“ rückseitig „Sonne über Wellen“; color Telegramm C 187LX2 in tadelloser Erhaltung	C187LX2 ☒	80,—
3180P	4 Schmucktelegramme als Geburtstagswünsche zugestellt u.a. C 187 Lx 9 (8.33), Lx 5, Lx 4, tadellos	C187LX9 △	Gebot

Sammelbilderalben

3181	Olympiade 1936; Band 2; komplettes Album in tadelloser Erhaltung ohne Bilder		Gebot
3182	UNIFORMEN der alten Armee: Waldorf Astoria GmbH München, kpl. mit 312 Bildern gefülltes Album in guter Erhaltung, selten!		50,—

Deutsche Kolonien und Auslandspostämter

3183	Farbige Vignetten-Serie d. dt. Kolonialgesellschaft (Bild 1/20 kpl.) a. Albumseiten mit sauberem Erstfalz, selten angeboten		50,—
3184	6 Trauervignetten von DSW bis Marshall-Inseln u. 7 Vignetten von Danzig bis Schleswig, ungebraucht	*	50,—
3185	8 GSK und 1 GSU verschiedener Gebiete, meist bedarfsgebraucht mit viel Text nach Deutschland, lohnt sich!	☒	75,—
3186P	INFLA-DEUTSCHE KOLONIEN-GEDENKHEFT mit u.a. 9 versch. Vignetten (Abstimmungsgebiete) u. 10 versch. Vignetten (Kolonien) mit Abb. Kaiserjacht, ferner viele Inflamarken, nicht kpl., sehr gute Erhaltung, selten		70,—
3187P	3 versch. farbige Probedrucke ohne Gummi, tadellos, selten		150,—
3188P	1923, „Niemals vergessen“, Gedenkmarken zur Trauer für die 19 Deutschland geraubten Gebiete, dekoratives DIN A4 Gedenkblatt, 2-fach gefaltet, übl. Mängel	△	Gebot

3189P	1922, Dt.-Hanseatischer Kolonialgedenktag, Geschenkgutschein über 75 Pf., beidseitig sehr dekorativ u. selten		50,—
3190P	Dt. Kolonial Ausstellung Dresden, dekoratives DIN A5 Schmuckblatt mit Abb. „Der Reiter von Südwest Windhuk“, tadellos mit entspr. Ausstellungsstempel	△	80,—

China

3191P	„Rotband“-Brief mit 3 C. Drachen-Ausgabe 1912, Alterungsspuren	✉	50,—
3192	10 Pfg GSK-Vorläufer mit Stempel KDSP SHANGHAI 28.6.89, bedarfsgebraucht mit Text nach Deutschland	VP14 ✉	30,—
3193	2 verschiedene GSK bedarfsgebraucht mit K1 SHANGHAI DP b, 1x mit Zusatzfrankatur aus 1913	P14,P18 ✉	25,—
3194	2 Mk braunpurpur, waagerechtes Paar mit Stempel SHANGHAI 2.12.96, rechte Marke mit Zwischenstegansatz!	V37e (2) ⊙	25,—
3195	2 Mk braunpurpur, waagerechter 3er-Streifen mit 2 klaren Stempelabschlägen SHANGHAI 25.3.97,1 Wert eckrund, sonst sehr schöne Einheit!	V37e (3) ⊙	40,—
3196	20 Pfg blau auf Kabinett-Briefstück mit Stempel KDSPA SHANGHAI 23.6.89	V42 △	Gebot
3197	10 Pfg Krone/Adler auf 10 Pfg Ganzsachenausschnitt, jeweils mit glasklarem K1 KDPA SHANGHAI 16.6.90, sehr dekorativ!	V47b, GAA △	20,—
3198P	20 Pfg Krone/Adler im Viererblock (1Wert mit Mängeln) auf dekorativem Briefstück mit waagerechtem Paar der 50 Pfg und 4 kompletten K1 KDPA SHANGHAI 28.10.92, trotz der Einschränkung sehr schönes Stück!	V48(4),50(2) △	100,—
3199P	20 Pfg Krone/Adler im senkrechten 6er-Block auf Briefteil mit 3x K1 KDPS SHANGHAI 3.4.92, dieser wieder etwas unanft in einem Einschreiben-Brief (stärkere Mängel) eingefügt, ansehen!	V48(6) △	80,—
3200	20 Pfg. ultramarin; sauber mit K1 „KDPAG SHANGHAI 23/9.92“ entwertetes Stück als Vorläufer auf Briefstück in guter Erhaltung; Mi. 60,—	V48a △	20,—
3201P	20 Pfg Krone/Adler ultramarinblau, Einzelfrankatur auf Prachtbrief mit Stempel KDPA SHANGHAI 28.3.90 nach Deutschland, rückseitig mit Siegelmarke des General-Konsulat	V48a ✉	50,—
3202P	50 Pfg Krone/Adler, senkrechtes Paar als Mehrfachfrankatur auf Einschreiben-Bedarfsbrief aus SHANGHAI 24.9.97 mit Leitvermerk „SS. Laos“ nach Deutschland, Umschlag mit Faltsuren und links etwas verkürzt, Markeneinwandfrei, recht seltene portugerechte Frankatur!	V48d (2) ✉	120,—
3203	20 Pfg blau auf kleinformatigem Postanweisungsbriefstück mit zentrischem K1 SHANGHAI 7.798, leichte Randklebung, Marke aber einwandfrei!	V48b △	20,—
3204	25 Pfg Krone/Adler orange, sauber gestempeltes Kabinettstück, 120,—	V49b ⊙	40,—
3205P	50 Pfg. mattrosa braun auf Briefstück mit glasklarem K1 „Shanghai * 10/11.94“ (kleine Stempelform + 70%); sign. Dr. Wittmann;	V50c △	70,—
3206	50 Pfg Krone/Adler mit Stempel TIENSIN KDPA, Kabinettstück	V50d ⊙	20,—
3207P	50 Pfg Krone/Adler im senkrechten Zwischenstegpaar, sauberes Bedarfsstück mit Stempel SHANGHAI aus 1896, siehe auch Foto!	V50dZS ⊙	60,—
3208P	3 Pf. Steilaufdruck gelbbraun mit PF „gebrochene Bandrolle“, tadellos gestempelt	11bl ⊙	50,—
3209P	3 Pfg. rötlichocker mit Steilaufdruck; sauber gestempelter Wert auf Briefstück in tadelloser Erhaltung; gepr. Bothe BPP und sign. Gentzsch; Mi. 80,—	11c △	40,—
3210P	3 Pf. Diagonalaufdruck gelbbraun sauber ungebraucht, gepr. Engel	11b *	74,—
3211P	3 Pfg gelbbraun mit diagonalem Aufdruck, ungebrauchtes Kabinettstück, signiert Richter, 170,—	11b *	60,—
3212	5 Pfg. mit diagonalem Aufdruck auf illustrierter Ansichtskarte „Gruss aus Kiautschou“ mit K1 „K.D.MSP Nr. 46 14.4.00“; Karte leichte Alterungsspuren	2l ✉	50,—
3213	5 Pfg mit steilem Aufdruck, Einzelfrankatur auf Feldpostkarte mit Stempel TSINGTAU DP a 22.3.01 nach Kiel, rückseitig datiert S.M.S. Brandenburg	2ll ✉	20,—
3214	10 Pfg steiler Aufdruck, 4er-Block mit rechtem Rand (dort Randsignatur „D“ in blau), 3 Werte in postfrischer Kabinetterhaltung	3ll(4 **/*	30,—
3215	25 Pf. Diagonalaufdruck tadellos gestempelt	5l ⊙	34,—
3216	25 Pfg Krone/Adler mit diagonalem Aufdruck, gestempeltes Kabinettstück, signiert, 80,—	5l ⊙	30,—
3217	25 Pf. Diagonalaufdruck auf Briefstück tadellos gestempelt	5l △	38,—
3218	25 Pf. Steilaufdruck tadellos postfrisch	5ll **	44,—
3219	50 Pf diagonaler Aufdruck mit Plattenfehler gebrochenes „h“	6l ⊙	15,—
3220FP	50 Pfg mit diagonalem Aufdruck, senkrechter 6er-Block mit klarer Abstempelung K.D.FELDPSTATION No.7 24.5., vermutlich von einem Feldpost-Telegramm stammend, signiert Mansfeld und in Kabinetterhaltung, sehr dekorativ!	6l(6) ⊙	15,—
3221FP	50 Pfg Krone/Adler mit steilem Aufdruck, 12x rückseitig (1x mit ZW-Stegansatz) auf FELDTELEGRAMM mit verschlüsselter Nachricht Nr. 7 (Befinden fortgesetzt gut. Groß) und Telegraphen-Nr. 0101 (Chiffrierung von Absender und Anschrift). Der Absender ist der Major Graham, daher Gebührensatz für Offiziere von 6 Mk, sehr seltenes frankiertes Formular, welches in dieser Form nur in wenigen Stücken am Markt ist!	6ll(12) ✉	2400,—
3222FP	Futschau-Provisorium 5 Pfg auf 10 Pfg mit steilem Aufdruck, ungebrauchtes Kabinettstück mit kleiner Falzspur, u.a. signiert Bothe BPP, sehr farbfrisch!	7ll *	250,—
3223FP	Futschau-Provisorium auf Steilaufdruck *, gepr. Bothe, Fotoattest Hartung „echt und einwandfrei“, sauberer Erstfalz	7ll *	280,—
3224FP	Futschau-Provisorium 5 Pfg auf 10 Pfg steiler Aufdruck, Kabinettstück mit zentrischem Stempel FUTSCHAU DP 7.11.00, mehrfach signiert, u.a. doppelt Pfenninger, sehr schönes Stück!	7ll ⊙	400,—
3225FP	3 Pf. Handstempel ungebraucht mit deutlichem, 5 mm versetztem Doppelaufdruck des Handstempels! Die Marke ist zwar ohne Gummi und hat eine leichte Eckbugspur, aber der Doppelaufdruck dürfte extrem selten sein! (Michel unbekannt), gepr. Bühler und neueste Prüfung Jakubek	8DD (*)	500,—
3226P	5 Pf. Handstempel ungebraucht, gepr. Pfenninger	9 *	240,—
3227FP	10 Pf. Handstempel ungebraucht ohne Gummi mit leichtem Eckbug, gepr. Bothe BPP und Attest Dr. Koch, schöne Marke!	10 (*)	230,—
3228FP	10 Pf. Handstempel Luxus-Briefstück, gepr. Dietrich	10 △	530,—
3229FP	20 Pf. Handstempel sauber ungebraucht, Fotoattest Jakubek „Farbfrisch und sehr präziser Aufdruck.“	11 *	450,—
3230FP	30 Pf. Handstempel ungebraucht. Die seltene Marke hat bildseitig kleine schwarze Fleckchen, die von der zum Aufdruck verwendeten Farbe stammen könnten. Der Gummi macht einen ganz leicht bedämpften Eindruck, zeigt aber noch weitgehend das Original-Krakerlée. (Kein Falz oder Falzspur. Wir beschreiben trotzdem als *) Die	12 *	1500,—

Wir freuen uns, in der Abteilung „Deutsche Kolonien/Auslandspostämter“ eine spezialisierte Sammlung mit Schwerpunkt Stempel, Briefe und Besonderheiten versteigern zu dürfen. Besonders stark ist dabei Deutsch-Ostafrika besetzt. Sie finden Stempel in jeweils eigenen Sektionen nach den Markenausgaben; Briefe und Ansichtskarten sind z.T. auch bei den Markenausgaben einsortiert. Wir empfehlen aufmerksame Durchsicht, da vieles sehr schwer zu finden ist und eine Nachbeschaffung dann auf Jahre nicht möglich ist!

3231FP	Marke ist tiefst gepr. Pfenninger. 30 Pf. China-Handstempel auf Bedarfsbriefstück mit Stempel „Tientsin 30/1/ 01“, gepr. Thier, Zöbisch, Grobe und Peinelt, Attest Jakubek aus 2002. Als Bedarfsverwendung selten, die normalerweise angebotenen Stücke sind in aller Regel philatelistisch beeinflusst!	12 △	3200,—
3232FP	80 Pf. Handstempel, farbfrisches gut zentriertes Kabinettstück, sauber gestempelt „K.D. Feldpoststation No. 3 ... /4 01“. Fotoattest Jakubek: „Die Vorlage erfolgte in sehr frischem feinem Zustand.“	14 ⊙	2300,—
3233FP	Petschili-Ausgabe, 50 Pfg Germania Reichspost ohne Aufdruck, senkrechtes Kabinettstück mit klarer Entwertung PEKING 26.8.01, in dieser Form selten!	Vg(2) ⊙	280,—
3234P	Petschili-Ausgabe, 2 Mk ohne Aufdruck mit Stempel PEKING 14.2.01, rückseitig mit Fenster, bildseitig feines Stück dieser Seltenheit, 850,—	Vk ⊙	100,—
3235FP	Petschili: 2 Mark Reichspost in Type II der Urmärke mit Stempel PEKING 26.2. 01 auf Postformularabschnitt, Attest Hartung	VkII △	460,—
3236P	Petschili: 25 Pf. Kiautschou aushilfsweise verwendet in Peking, tadelloses Stück der seltenen Marke! Attestkopie Steuer	Vle ⊙	470,—
3237P	Petschili: 30 Pf. Kiautschou aushilfsweise verwendet in Peking, tadelloses Stück der seltenen Marke! Attestkopie Steuer	Vlf ⊙	510,—

3238FP	2 Mark Kiautschou blau © als Petschili-Aushilfsausgabe, Attest Hartung „echt, sehr sauber nahezu zentrisch gestempelt PEKING 20/5 01, ein Zahnfehler oben, sonst einwandfrei.“	VII ©	490,—
3239FP	Petschili: 2 Mark Kiautschou aushilfsweise verwendet in Peking. Tadelloses Stück der seltenen Marke! Doppelt gepr. Grobe und Attestkopie Steuer	VI I ©	950,—
3240FP	Petschili: 3 Mark Kiautschou aushilfsweise verwendet in Peking. Tadellos gestempeltes Exemplar. Doppelt gepr. Grobe und Attestkopie Steuer	VI m ©	1560,—
3241FP	3 Mk KIAUTSCHOU als PETSCHILI-Ausgabe, sehr farbfrisches, gut zentriertes und tadellos gezähntes Exemplar mit zwei sauberen Stempeln K.D.FELD-POSTSTATION No.2 8/6, Fotoattest R. Steuer BPP „Die sehr seltene Vorlage befindet sich, abgesehen von einem senkrechten Bug, in guter Erhaltung“	VI m ©	800,—
3242P	3 Pf. siena * gepr. Steuer BPP. Eine im Michel ungebraucht völlig falsch bewertete und enorm seltene Marke!	15b *	84,—
3243P	3 Pf. siena sauber ungebraucht, gepr. Drahn	15b *	80,—
3244	10 Pfg Aufdruckausgabe mit K1 TIENSIN DP a 24.5.01 auf AK - Hauptstrasse Europ. Viertel, gebraucht nach Belgien	16 ☒	20,—
3245	5 Pfg Reichspost mit Aufdruck auf AK „Dschunke am Steg“ aus TIENSTIN DP a 20.11.02 nach Deutschland	16 ☒	20,—
3246	5 Pfg Reichspost mit Aufdruck auf Feldpostkarte aus SHANGHAI DP a 8.7.02 mit Briefstempel und rückseitigem L2 „Kassenverwaltung...“ nach Kiel	16 ☒	20,—
3247	Chinesische Ganzsache (rot 1 Ct.) mit Zusatzfrankatur 5 Pfg. sowie DR 69 mit handschriftlichem Aufdruck China (Mache?), aber gest. Tientsin; ferner grünblauer Truppenstempel.	16 ☒	35,—
3248	80 Pfg Reichspost auf Kabinett-Paketkarten-Briefstück mit K1 SHANGHAI DP a 22.3.04	23 △	20,—
3249P	1 Mark Reichspost rot tadellos postfrisch	24 **	58,—
3250	1 Mk Reichspost auf Kabinett-Briefstück mit K1 HANKAU DP 1.12.05, recht späte Verwendung!	24 △	20,—
3251	3 Mk Reichspost in Type I mit sauberem Abschlag TSINGTAU-KAUMI BAHNPOST ZUG 2 21...02, farbfrisches Kabinettstück, der Stempel ist auf dieser Marke selten!	26I ©	40,—
3252	3 Mark in Type II sauber ungebraucht	26II *	32,—
3253	5 Mark in Type II ungebraucht mit Neugummi	27II NG	56,—
3254P	5 Mark in Type II tadellos postfrisch, gepr. Steuer	27II **	280,—
3255	5 Mark Reichspost Type II * min. fleckig	27II *	54,—
3256	5 Mark in Type II sauber ungebraucht, gepr. Hartung	27II *	115,—
3257P	5 Mark in Type III sauber ungebraucht	27III *	94,—
3258P	5 Mark in Type III sauber ungebraucht, sign. Rohr	27III *	100,—
3259	5 Mark ungebraucht mit kleinem Fleckchen	27III *	24,—
3260FP	5 Mark in Type III tadellos gestempelt, gepr. Bothe	27III ©	160,—
3261FP	5 Mark in Type III Luxus-△, Attest Hartung „echt und zeitgerecht. Die Erhaltung ist einwandfrei.“	27III △	175,—
3262P	10 Pf. Probedruck mit kommaförmigem i-Punkt auf der Reichspostausgabe sauber ungebraucht, gepr. Hartung	VIIc *	110,—
3263P	40 Pf. Probedruck mit kommaförmigem i-Punkt auf der Germania-Ausgabe. Attest Dr. Hartung vom 24.1.2003 „Gumfierung ... nicht im Originalzustand... ganz große Seltenheiten“	VIIIg *	200,—
3264	2 Cents auf 5 Pfg auf bedarfgebrauchter Fotokarte „Gebäude des dt. Klubs“ aus TIENSTIN DP b 7.9.10 nach Kiel	28 ☒	20,—
3265	40 C. a. 80 PF., gest., Pra., gepr. Bothe BPP	33 ©	Gebot
3266	1/2 Dollar in Zähnung B; sauber gestempelter Wert in Kabinetterhaltung; Mi. 85,—	34B ©	30,—
3267P	1/2 Dollar auf 1 Mark mit linkem Stern auf einer Spitze tadellos gestempelt	34BI ©	155,—
3268	1/2 Dollar ohne WZ. linker Stern auf einer Spitze stehend, winzig helle Stelle am Rand (250)	34IA ©	40,—
3269P	1/2 Dollar auf 1 Mark mit rechtem Stern auf einer Spitze, gepr. Steuer	34IA △	110,—
3270P	1 1/2 Dollar auf 3 Mk mit 26:17 Zähnungslöcher, sauber ungebrauchtes Kabinettstück, gepr. Bothe BPP, 300,-	36A *	100,—
3271P	1 1/2 \$ auf 3 Mk. In seltener Zähnung A; sauber gestempelter Wert in tadelloser Erhaltung; doppelt gepr. Bothe BPP; Mi. 130,— unrealistisch	36A ©	60,—
3272P	1 1/2 Dollar auf 3 Mk mit 26:17 Zähnungslöcher, sauber gestempeltes Kabinettstück	36A ©	45,—
3273P	1 1/2 Dollar auf 3 Mk mit Zähnung 26:17, sauber gestempeltes Kabinettstück	36A ©	50,—
3274P	1 1/2 Dollar in der besseren A-Zähnung tadellos gestempelt, gepr. Lantelme	36A ©	56,—
3275P	2 1/2 Dollar auf 5 Mk, sauber gestempeltes Kabinettstück, gepr. Bothe BPP,340,-	37b ©	100,—
3276FP	2 1/2 Dollar auf 5 Mark ohne Wasserzeichen tadellos auf Briefstück	37b △	175,—
3277P	2 Mk lilakarmin, senkrecht Paar mit Stempel SHANGHAI DP a ...4.2.01, saubere Kabinetterhaltung, nicht häufig!	37f (2) ©	100,—
3278	20 Pfg blau auf Kabinett-Briefstück mit K1 KDPA SHANGHAI 18.1.88	V42 △	20,—
3279	1 Mk Aufdruck mit Wasserzeichen, Kabinettstück mit zentrischem K1 NANKING DP (CHINA) 16.11.09	44AI ©	25,—
3280	1/2 Dollar in der seltenen Type Ala sauber ungebraucht, gepr. Steuer	44Ala *	44,—
3281	1 Dollar auf 2 Mk Friedensausgabe, sauber gestempeltes Kabinettstück	44Ala ©	20,—
3282	1/2 Dollar in Type Ala tadellos gestempelt	44Ala ©	16,—
3283P	1/2 Dollar auf 1 Mark mit Stern auf Spitze,** gepr. mit HAN 5484.18, selten!	44Blaa **	255,—
3284P	1/2 \$ auf 1 Mark mit HAN 2318.19 (Feld 18) *	44Bla *	56,—
3285	1 Dollar auf 2 Mark in Type Bla tadellos postfrisch	45Bla **	44,—
3286P	1 Dollar auf 2 Mark in Type Blaa sauber ungebraucht	45Blaa *	64,—
3287	1 1/2 Dollar Kriegsdruck tadellos postfrisch	46BII **	34,—
3288P	1 1/2 Dollar auf 3 Mark Type BII ** mit HAN H2316.19	46BII **	140,—
3289P	2 1/2 Dollar auf 5 Mark mit Wz. in Type Ala sauber ungebraucht	47Ala *	64,—
3290P	2 1/2 Dollar auf 5 Mark in Type Ala tadellos gestempelt.	47Ala ©	82,—
3291P	2 1/2 Dollar mit linkem Stern auf einer Spitze sauber ungebraucht, gepr. Hartung	47Alba *	86,—
3292P	2 1/2 Dollar auf 5 Mk mit Wz. und Aufdruck „linker Stern auf einer Spitze“, sauber gestempeltes Prachtstück, doppelt signiert Bothe BPP, eine seltene Marke!	47Alba ©	90,—
3293P	2 1/2 Dollar auf 5 Mark tadellos postfrisch	47BIIa **	82,—
3294P	2 1/2 Dollar in Type BIIb mit HAN 2315.19 sauber ungebraucht	47BIIb *	200,—

China Feldpost

3295P	„Kaiserlich Deutsche Feldpost China“ großer Wagenradstempel in Type III auf Rotband-Feldpostumschlag. Sehr selten!	☒	350,—
3296	KAISERLICHE DEUTSCHE FELDPPOST 1900, Wagenrad in Type III, klar a. 5 Pfg. u. nebensetzter Feldpoststationsstempel No. 4, Blankokarte, tadellos	2II ☒	150,—
3297	Tientsin, AK mit 5 Ansichten, bedarfsgebraucht als Feldpostkarte mit Stpl K.D. EXP.CORPS a 10.2.(01) nach Deutschland	☒	20,—
3298	1901, Feldpostkarte mit Stempel K.D.FELDPPOSTEXPED.DES...b 24.3. klar mit Briefstempel nach Deutschland, datiert Tientsin	☒	20,—
3299	KD FELDPPOSTEXPED DES OSTASIATISCHEN EXPEDITIONSCORPS b 22.5.(01) auf AK mit chines. Frankatur inkl. blauem K1 TIENSTIN und Briefstempel nach Deutschland	☒	20,—
3300	K.D.FELD-POSTSTATION No. 1 6.1., kompletter und glasklarer Abschlag auf Kabinett-Briefstück mit 10 Pfg Germania-Reichspost mit Aufdruck	17 △	20,—
3301	1901, Feldpostbrief mit K1 K.D.FELDPPOSTATION No. 3 (YANGTSUN) nach Posen, Ak.-Stempel, Umschlag mit stärkeren Randspuren	☒	40,—
3302	1900, Feldpostkarte mit K1 K.D.FELD-POSTSTATION No. 5 8.10. und Briefstempel nach Frankfurt, Ak.-Stempel, gute Erhaltung!	☒	20,—
3303P	Feldpostkarte mit klarem Stempel PAOTINGFU DP vom 5.4.01 nach Tongku	☒	60,—
3304P	K.D.Feldpoststation No. 7 a. Feldpostbrief nach Schwerin, saubere Bedarfserhaltung, Ank.-Stpl.	☒	30,—
3305	SHANGHAI DP a 1.7.01, klarer Abschlag auf 1 C. GSK von China und entsprechendem Stempel, gebraucht als Feldpostkarte nach Deutschland	☒	20,—
3306	1899, AK der S.M. Kreuzer Irene mit 10 Pfg Krone/Adler und K1 KDMSP No. 4 25.3. nach Deutschland, etwas fleckig, dafür mit viel Bedarfstext!	☒	20,—
3307P	MSP No 15 22.5.98 (SMS Kaiserin Augusta), 2x auf Marine-GSK (P1) mit rückseitigem Bildzudruck „Kaiserin Augusta in Werft von Hongkong“, sehr seltene Kombination!	☒	150,—

3308	MSP No 22 19.5.14 (SMS Gneisenau), 2x klar auf AK „Nanking Road in Shanghai“ mit 5 Pfg Germania nach Deutschland	☒	30,—
3309	MSP No. 53 (D. Phönica) 3.9.00 auf Feldpostbrief mit Briefstempel nach Deutschland, Spuren	☒	20,—
3310P	MSP No. 45 3.1.08 (SMS Jaguar), 2x klar auf AK „Itschung Strassenscene“ mit 5 Pfg Germania und Text nach Deutschland	☒	50,—
3311P	1901, DSP OST ASIATISCHE LINIE a 16.3.01, klar auf bedarfsgebrauchter Feldpostkarte (Am Bord des Reichspostdampfers Kiautschou) nach Deutschland, sauberes Stück!	☒	50,—
3312	1903, AK „Lager der deutschen Gebirgsbatterie Shanghai“, bedarfgebraucht mit Feldpostabsender (SMS Jaguar, datiert Chefoo) und Marken der russ. Post (Nr. 1 und 3) nach Deutschland	☒	30,—
3313	1901, Feldpostkarte mit Stempel BREMERHAVEN 4.5. nach Hersum, feines Bedarfstück von der Ausreise der Truppen	☒	50,—
3314	Vordruckkarte Feldpost mit rückseitigem Zudruck Singapore Extrablatt ...D.S.Batavia... (Abb. Liffaßsäule mit Chinesen), ohne Aufgabestempel nach Deutschland, Ak.-Stempel	☒	20,—

China Stempel

3315	Kleine Stempelsammlung, 13 verschiedene auf losen Marken, dabei KANTON, SWATAU und fast kompletter Abschlag	☉	40,—
3316	SCHANHAIKWAN, ideal als Ergänzung!		
3317	HANKAU DP 2.2.11 auf AK mit viel Text und 2 Cent auf 5 Pfg nach Kiel, Bugspur	29 ☒	20,—
3318	SCHANGHAI DP 15.11.12, bedarfsgebraucht nach Dresden mit viel Text	P15Y ☒	25,—
3318	SHANGHAI DP a 8.6.01, klar als AK auf 5 Pfg Privat-GSK (PP19F20) mit Zusatzfrankatur, bedarfsgebraucht mit Text, in dieser Kombination ungewöhnlich!	☒	30,—
3319	SHANHAIKUAN ohne Datum, ideal gest. Luxusstück auf 5 Pf	16 ☉	25,—
3320P	TIENTSIN -a DP, klar a. AK mit chin. Doppelfrankatur u. Truppenstempel nach München, Ank.-Stpl., gepr. Bothe	16 ☒	90,—
3321	TONGKU DP 2.12.01, kompletter, klarer Abschlag zentrisch auf 2 Mk Reichspost (diese nicht ganz perfekt), dekorativ!	26 ☉	25,—
3322	TSCHINGKIANG DP, klar a. Briefstück mit 4 C.	30 △	30,—
3323P	TSCHINGTSCHOUFU (CHINA) DP, klar a. Briefstück mit 10 Pfg.	17 △	70,—
3324P	TSCHINWANGTAU DP, klar a. 5 Pfg.-AK nach Berlin, Ank.-Stpl., Kabinett	16 ☒	120,—
3325	TSINANFU DP 11.1.07, 4 Cents auf 10 Pfg GSK, bedarfsgebraucht nach Leipzig, Ak.-Stempel	P15y ☒	35,—
3326P	TSINGTAU-WEIHSHIN ZUG 2, glasklarer BP-Stempel a. kleinem Briefstück, Luxus	17 △	30,—
3327P	DSP OST-ASIATISCHE-HAUPTLINIE d 29.9.89, klarer Abschlag auf 10 Pfg Vorläufer-GSK mit viel Bedarfstext und hds. Aufgabe „Singapore“, Spuren	VP14 ☒	50,—
3328FP	KAIS.DEUTSCHE SCHIFFSPOST DAMPFER CREFELD, K1 klar auf bedarfsgebrauchter AK mit 5 Pfg Germania-Reichspost mit Aufdruck, Karte in der Mitte mit rep. Fehlstelle und rückseitig gestützt, insgesamt aber in ansprechender Bedarfserhaltung, siehe auch Foto!	☒	200,—

Marokko

3329	Ganzsache P 7 tadellos ungebraucht	P7 *	42,—
3330	1. Aufdruck-Ausgabe, kpl.	1/6 ☉	30,—
3331	Schrägaufdruck kpl. tadellos gestempelt	1/6 ☉	46,—
3332	25 Pf. Schrägaufdruck tadellos gestempelt	5 ☉	16,—
3333	60 Cent. auf 50 Pf. tadellos gestempelt	6 ☉	18,—
3334P	3 Pfg, 10 Pfg und 20 Pfg Germania-Aufdrucke auf Einschreiben-Streifband (PS 1 als Formblatt) aus TANGER DP 19.11.02 nach Deutschland, trotz einer Überfrankierung eine interessante Verwendung!	7,9,10 ☒	50,—
3335P	30 C. auf 25 Pfg in MiF mit 4x Nr. 8 auf Einschreiben-Brief (PU 1 formatverkleinert als Formblatt) aus TANGER DP 19.11.02 nach Deutschland, dekorativ!	10,8(4) ☒	50,—
3336P	10 Pf. „Unverausgabte“ mit fettem Aufdruck tadellos ** vom Unterrand, gepr. Bühler	10II **	235,—
3337P	Unverausgabte 30 Pf. mit fettem Aufdruck tadellos postfrisch, gepr. Bothe	12II **	180,—
3338P	80 Pf. „Unverausgabte“ mit fettem Aufdruck tadellos ** Fotoattest Hartung „Marke und Aufdruck sind echt, voller Originalgummi, postfrisch.“	15II **	235,—
3339	1 Mark rot sauber ungebraucht	16I *	16,—
3340P	2.50 Pes. auf 2 Mark tadellos postfrisch	17I **	58,—
3341	2 Mark in Type II der Urmarke mit Aufdruck Type I sauber ungebraucht	17II/II *	38,—
3342P	3, 75 Pes. a. 3 M., senkr. Paar aus der rechten oberen Bogenecke, dabei beide Typen der Urmarke, tadellos postfr., zusammenhängende Typen sind sehr selten und kaum angeboten, geprüft Steuer VOB	18I/II **	240,—
3343P	5 Mark in nachgemalter Type sauber ungebraucht, gepr. Hartung	19III *	96,—
3344P	5 Mark in Type III (mit Nachmalung) tadellos gestempelt, gepr. Bothe	19III ☉	175,—
3345P	5 Mark in Type III tadellos auf Briefstück, gepr. Bothe	19III △	185,—
3346P	6.25 Pes. auf 5 Mark Type IV ** Attest Hartung „Die Marke vom Oberrand und der Aufdruck sind echt. Die Marke ist farbfrisch, gut gezähnt und hat vollen Originalgummi, postfrisch. Die Erhaltung ist einwandfrei.“	19IV **	255,—
3347P	5 Mark in Type IV (fetter Aufdruck) sauber ungebraucht	19IV *	115,—
3348P	6.25 Pes. auf 5 Mark fetter Aufdruck tadellos gestempelt, gepr. Lantelme	19IV ☉	135,—
3349	Tanger (Marocco) BP, seltener Stpl. (Type 3) auf feinstem Briefstück vom 7.2.06 (AG 120)	22 △	40,—
3350	60 C. auf 50 Pf. tadellos postfrisch	28 **	27,—
3351	60 Cent. auf 50 Pf. ohne Wz. tadellos postfrisch	28 **	20,—
3352P	1.25 Pes. auf 1 Mark in der guten A-Zählung tadellos gestempelt, gepr. Steuer	30A ☉	90,—
3353	2.50 Pes. auf 2 Mark stahlblau sauber ungebraucht	31 *	48,—
3354P	3.75 Pes. auf 3 Mark in A-Zählung sauber ungebraucht, gepr. Gebr. Senf	32A *	72,—
3355	3.75 Pes. auf 3 Mark tadellos postfrisch	32B **	46,—
3356	3.75 Pes. auf 3 Mark tadellos postfrisch	32B **	58,—
3357	3.75 Pes. auf 3 Mark rechtes oberes Eckrandstück tadellos postfrisch	32B ER **	52,—
3358P	2 1/2 Dollar auf 5 Mark in Type a sauber ungebraucht	33a *	80,—
3359P	6.25 Pes. auf 5 Mark tadellos gestempelt	33a ☉	130,—
3360	2 1/2 Dollar auf 5 Mark in b-Farbe gestempelt mit Eckzahnfehler	33b ☉	50,—
3361P	6 Pes 25 C auf 5 Mk ohne Wasserzeichen, sauber gestempeltes Prachtstück mit K1 FES DP 27.12.05	33b ☉	80,—
3362P	6.25 Pes. auf 5 Mark in b-Farbe tadellos gestempelt, gepr. Hartung	33b ☉	115,—
3363P	25 C. auf 20 Pf. violettblau tadellos postfrisch, gepr. Mansfeld	37c **	76,—
3364	35 C. auf 30 Pf. tadellos postfrisch	39 **	22,—
3365	50 Cent. auf 40 Pf. tadellos postfrisch, gepr. Bothe	40 **	38,—
3366	50 Cent. auf 40 Pfg. mit Wasserzeichen sauber gestempelt	40 ☉	80,—
3367P	50 Cent. auf 40 Pf. mit Wz. tadellos gestempelt auf Briefstück, gepr. Hartung	40 △	88,—
3368P	1 Pes. auf 80 Pf. mit Wz. sauber ungebraucht, gepr. Bothe	42 *	80,—
3369	1.25 Pes. auf 1 Mark sauber ungebraucht	43 *	38,—
3370P	1.25 Pes. auf 1 Mark tadellos gestempelt	43 ☉	98,—
3371	2.50 Pes. auf 2 Mark tadellos postfrisch, gepr. Hartung	44 **	80,—
3372	2.50 Pes. auf 2 Mark sauber ungebraucht	44 *	36,—
3373P	2.50 Pes. auf 2 Mark tadellos gestempelt	44 ☉	110,—
3374P	6.25 Pes. auf 5 Mark postfrisch, Fotoattest Pauligk: „... blieb unsigniert und ist qualitativ vollkommen einwandfrei.“	45 **	160,—
3375P	6.25 Pes. auf 5 Mark sauber ungebraucht, gepr. Bühler	45 *	68,—
3376P	6.25 Pes. auf 5 Mark tadellos gestempelt, gepr. Bothe	45 ☉	185,—
3377P	6.25 Pes. auf 5 Mark tadellos auf schönem Briefstück, gepr. Pfenninger	45 △	210,—
3378	Kompletter Bogen der 30 Centimos auf 25 Pf. „kk“ postfrisch mit HAN H 2722.19	50bII **	140,—
3379	1 Pes. 25 C. auf 1 Mk. Mit Aufdruck Marokko; sauber gestempelter Wert in tadelloser Erhaltung; gepr. Richter; Mi. 80,—	55A ☉	30,—
3380	1.25 Pes. auf 1 Mark tadellos gestempelt	55A ☉	34,—
3381P	1 Pes 25 Cts auf 1 Mk Schiffszeichnung in Zahnung A, auf Kabinett-Postanweisungsbriefstück mit Stempel MEKNES (MAROKKO) DP 5.9.12, sehr schönes Stück!	55A △	40,—
3382	1.25 Pes. auf 1 Mark tadellos auf Briefstück, gepr. Hartung	55A △	42,—

3383P	3.75 Pes. auf 3 Mark tadellos gestempelt	57A ⊙	130,—
3384P	3 Mark und 5 Mark zusammen und 58A auf Luxus-PA, gepr. Bothe	57A+58A △	270,—
3385	3.75 Pes. auf 3 Mark tadellos gestempelt auf Paketkartenabschnitt	57APA △	160,—
3386P	6.25 Pes. auf 5 Mark tadellos gestempelt, gepr. Paulig	58A ⊙	175,—
3387P	6.25 Pes. auf 5 Mark tadellos gestempelt auf Briefstück, diverse Signaturen	58A △	205,—
3388P	6.25 Pes. auf 5 Mark Ministerdruck (Rahmen schwarz) sauber ungebraucht, gepr. Steuer	58M *	64,—

Marokko Stempel

3389	Kleine Stempelsammlung auf losen Marken, 15 verschiedene, dabei u.a. FES-MELLAH, TETUAN und TANGER (Stempel Nr. 10), meist klare Abschläge!	⊙/△	40,—
3390FP	Scherifenpost: FEZ, blauer Oktagon-Negativstempel auf Maghzen-Umschlag, äußerst seltener Beleg (ArGe 1350 Euro), geprüft Steuer	⊗	800,—
3391	FES MAROCCO 2.6.09, klar auf bedarfsgebrauchter 5 Centimes-GSK mit viel Text nach Potsdam	P5 ⊗	20,—
3392	MOGADOR DP MAROCCO 9.1.01, 2x klar auf bedarfsgebrauchter 10 Centimes-GSK nach Deutschland mit viel Text	P6 ⊗	20,—
3393P	SAFFI (MAROKKO) DP, Briefstück mit 10 C.	48 △	20,—
3394P	TANGER (MAROCCO) DP-c. klar a. Briefstück mit 50 C. ohne Wz.	40 △	110,—
3395	TANGER DP MAROCCO b 19.8.10, auf bedarfsgebrauchter 5 Centimes-GSK mit viel Text nach Deutschland	P15 ⊗	20,—

Türkei

3396	1889, 10 Pfg GSK aus HÜTTEN i. ELASS 7.11. mit viel Text nach Jerusalem, vorderseitig Ak.-Stempel der österr. Post	⊗	20,—
3397P	1912, color AK von Nazareth, als Drucksache (unfrankiert) mit Stpl. Jericho, zusätzl. selt., Bon Samaritrai, Port Said (alle 2-Sprachig) nach Österreich, seltener Beleg!	⊗	60,—
3398	1902: 1 Pia. Ga-Umschlag (Mittelfaltung) in seltener Auslandsverwendung nach München mit 2-sprachigen Stempel (arabisch + franz „Brousse“ für Bursa) und 2-sprachiger Anschrift	U15 ⊗	40,—
3399P	5 Centimes auf 5 Pfg GSU mit privatem Zudruck „Jerusalemmer Warte“, gebraucht ab JERUSALEM DP 27..13 (?) nach Deutschland, Faltsuren, selten!	U5 ⊗	50,—
3400	10 Pfg Aufdruck-GSK, bedarfsgebraucht mit viel Text aus CONSTANTINOPEL DP 27.7.95 nach Argentinien, Ak.-Stempel, recht seltene Destination!	P3 ⊗	40,—
3401	4 versch. gelaufene GS, dabei P7, 13, 14, 16, saubere Bedarfserhaltung	P7,u.a. ⊗	50,—
3402	10 Pf. Kartenbrief des Reiches, klar gest. „CONSTANTINOPEL DP 14.5.01“ nach Hannover, tadelloser Mitläuferbeleg	VK3 ⊗	40,—
3403	20 Para auf 10 Pfg GSK, bedarfsgebraucht mit glasklarem K1 CONSTANTINOPEL DP 3 18.12.13 mit viel Text nach Kiel, saubere Erhaltung!	P16 ⊗	20,—
3404P	20 Para auf 10 Pfg GSK, bedarfsgebraucht mit viel Text aus CONSTANTINOPEL DP 29.9.14 nach Coburg, Absender Obermatrose der Corcovado mit hds. Vermerk dt. Botschaft. Dabei intressanter Text...die dt. Post schließt...die Briefe gehen durch die Zensur. Könnst als Feldpost schreiben...“, Spuren	P16 ⊗	150,—
3405	2 Gr. kleiner Schild, Prachtstück mit klarer Entwertung vom 9.7.72	V5 ⊙	30,—
3406	1/2 Gr. großer Schild, etwas dezentriertes gestempeltes Prachtstück, 100,-	V18 ⊙	30,—
3407P	2 1/2 Gr. rotbraun, farbfrisches Prachtstück mit Stempel „CONSTANTINOPEL 8.5.73“, Mi. 140,-	V21a ⊙	45,—
3408P	2 1/2 Gr. großer Schild auf Kabinettsbriefstück mit klarer Entwertung vom 18.2.74, siehe auch Foto!	V21a △	50,—
3409P	2 1/2 Groschen Brustschild gestempelt Constantinopel Luxus	V21aLuxus! ⊙	66,—
3410	5 Gr. ockerbraun, farbfrisches Exemplar mit klarem K1 von „CONSTANTINOPEL 29.3.75“, Aufbrauch in der Pfennigezeit, oben etwas hell, Mi. 200.- +	V22 ⊙	30,—
3411P	5 Gr. ockerbraun, farbfrisches Exemplar mit sehr klarem K1 von „CONSTANTINOPEL 11/5 74“, re. unten etwas flach gezähnt, ansonsten schöne Marke, Mi. 200.-	V22 ⊙	30,—
3412	20 Pf auf kpl Prachtbriefhülle auf Constantinopel vom 13.7.80 nach Lyon, ital. Transitstpl. sowie Piroscafi Postali Italiani, gepr. Bothe	V34 ⊗	50,—
3413	20 Pf auf kpl. Prachtbriefhülle aus Constantinopel vom 27.5.78 nach Lyon, deutscher Transitstpl., gepr. Bothe	V34 ⊗	45,—
3414	20 Pfg blau, senkrecht Paar auf Briefstück mit 2x K1 DP CONSTANTINOPEL o 14.8.78, in der Zähnung stockfleckig, ansehen!	V34(2) △	20,—
3415P	50 Pfg. grau, sauber gestempeltes Bedarfsstück, kleine Einschränkungen, bildseitig feines Stück!	V36a ⊙	80,—
3416	2 Mk braunpurpur, gestempeltes Kabinettsstück mit Stempel vom 6.4.00, 100,-	V37e ⊙	35,—
3417	2 Mk braunpurpur, sauber gestempeltes Bedarfsstück mit Fehlern, 100,-	V37e ⊙	20,—
3418FP	50 Pfg olivgrau, waagrecht Paar mit 2 klaren, fast zentrischen K1 DP CONSTANTINOPEL 11.3.81, Zähnung fast perfekt, wird in dieser Form kaum einmal angeboten!	V44a(2) ⊙	200,—
3419	10 Para auf 5 Pfg trübviolett, senkrecht Paar auf Kabinettsbriefstück mit K1 vom 4.3.90	1b(2) △	30,—
3420P	20 Para auf 10 Pf. eosinrot sauber ungebraucht, gepr. Zenker	2a *	74,—
3421	20 Para auf 10 Pfg. eosinrot tadellos gestempelt, gepr. Hartung.	2a ⊙	42,—
3422	20 Para auf 10 Pf. in b-Farbe sauber ungebraucht, gepr. Steuer	2b *	36,—
3423	20 Para a. 10 Pfg. dunkelstumpfröt, farbfrisch, gut gez. u. zentriert, sauber gest. Kab.-stück, Mi. 95.-	2b ⊙	40,—
3424	20 Para auf 10 Pf. rot tadellos gestempelt, gepr. Müller-Mark	2b ⊙	38,—
3425	20 Para auf 10 Pfg hellrot, sauber gestempeltes Kabinettsstück, signiert Richter	2b ⊙	30,—
3426	1 Pia auf 20 Pfg.; postfrischer Wert; tadellos; Mi.100,-	3Na **	40,—
3427	1 Piaster auf 20 Pf. tadellos postfrisch	3Na **	48,—
3428FP	1 Piaster Aufdruck blau * große Seltenheit, Attest Hollmann BPP „echt...im unteren Bereich ein leicht horizontal verlaufender Bug...im ungebrauchten Zustand sehr selten. Fast alle bekannten Stücke sind in ähnlichem Zustand..	3b *	790,—
3429	1 Piaster Aufdruck blau tadellos gestempelt, gepr. Starauschek	3b ⊙	38,—
3430	1 1/4 Piaster gestempelt mit Zahnfehler	4aZf. ⊙	54,—
3431P	1 1/4 Piaster auf 25 Pf. in b-Farbe sauber ungebraucht	4b *	72,—
3432	2 1/2 Piaster auf 50 Pf. grauolivgrün sauber ungebraucht, gepr. Bothe	5b *	60,—
3433	10 Para auf 5 Pf. bläulichgrün im Zwischenstegpaar tadellos gestempelt	6c ⊙	38,—
3434	10 Para auf 5 Pfg, 2 Stück als Mehrfachfrankatur auf AK aus CONSTANTINOPEL DP 2.7.98 nach Deutschland, 110,-	6c(2) ⊗	40,—
3435	20 Para auf 10 Pf. braunrosa tadellos ungebraucht	7b *	30,—
3436	20 Para auf 10 Pfg rot, Einzelfrankatur auf Bedarfs-AK mit viel Text aus SMYRNA DP 2.7.00 nach Deutschland, 90,-	7d ⊗	30,—
3437	20 Para auf 10 Pfg rot, Einzelfrankatur auf farbiger AK „Zur Erinnerung an den Aufenthalt des dt. Kaiserpaars im Orient“ mit Text aus CONSTANTINOPEL DP 23.10.98 nach Kiel	7d ⊗	30,—
3438	1 Piaster auf 20 Pfg hellblau, Viererblock auf Kabinettsbriefstück mit K1 KONSTANTINOPEL DP 16.10.91, dekorative Einheit!	8b(4) △	30,—
3439P	1 Piaster auf 20 Pf. c-Farbe ⊙ - die extrem seltene und im Michel nach wie vor unterbewertete „preußischblaue“, einige kurze Zähne und deshalb minimal (ca. 1 mm) erhöht (doppelt) gepr. Dr. Steuer	8c ⊙	320,—
3440P	1 Piaster auf 20 Pfg lebhaftultramarin, senkrecht Zwischenstegpaar auf Briefstück mit K1 CONSTANTINOPEL DP 12.8.98, selten!	8dZS △	100,—
3441P	1 1/4 Piaster Type IIa ** Zwischenstegpaar, Attest Hollmann BPP „ist in allen Belangen echt und in feinsten postfrischer Erhaltung. Frühe Auflagen ... sind ... sehr selten. Die Katalogbewertungen werden der Seltenheit nicht g	9IIa **	280,—
3442P	1 1/4 Piaster auf 25 Pf. tadellos postfrisch, gepr. Bothe	9IIb **	60,—
3443P	1 1/4 Piaster in der seltenen Erstaufgabe sauber ungebraucht, dopp. gepr. Pfenninger	9Ia *	72,—
3444P	1 1/4 Piaster auf 25 Pf. Erstaufgabe tadellos gestempelt	9Ia ⊙	62,—
3445	1 1/4 Piaster auf 25 Pfg, Type Ia, gestempeltes Bedarfsstück, signiert und Fotoattest Zenker VÖP, oben mit waagrecht Bugspur, sonst feines Stück, 130,-	9Ia ⊙	30,—
3446P	2 1/2 Piaster auf 50 Pf. in a-Farbe sauber ungebraucht, gepr. Pfenninger	10a *	200,—
3447	2 1/2 Piaster auf 50 Pfg in MiF mit Nr. 7 auf dekorativem Briefstück mit klarem K1 CONSTANINOPEL 1.7.93 und geschnittenem R-Zettel	10c,7b △	20,—
3448P	2 1/2 Piaster auf 50 Pf. lilabraun tadellos ** Attest Dr. Hartung	10d **	180,—
3449	3 Werte, A mit Dach, Pracht	12/14II ⊙	Gebot

3450	10 Para auf 5 Pfg Germania, Aufdruck-Type II, Einzelfrankatur auf Auslands-Drucksachenumschlag aus CONSTANTINOPEL 22.12.04 in die Schweiz, Ak.-Stempel, 110,-	12II ☒	40,—
3451P	10 Para fetter Aufdruck ** waag. Paar vom Oberrand mit unterschiedlich hohem Aufdruck	12II/I **	155,—
3452	20 Para a. 10 Pf. A mit Dach, EF auf Ansichtskarte (mit Text) aus Beirut v. 9/9/05 nach Hannover (130)	13II ☒	30,—
3453P	20 Para auf 10 Pf. ** waag. Paar mit unterschiedlich hohem Aufdruck	13II/I **	195,—
3454	1 Piaster u. 20 Pf., A mit Dach, EF auf Brief nach England	14II ☒	20,—
3455	2 Piaster auf 40 Pfg mit angegebener Zusatzfrankatur auf Einschreiben-Brief aus SMYRNA DP 17.8.02 an eine Bank in Deutschland, Faltsuren	17,15,13,12 ☒	40,—
3456P	5 Piaster fetter Aufdruck auf 1 Mark rot sauber ungebraucht, gepr. Hollmann	20IIa *	105,—
3457P	5 Piaster fetter Aufdruck auf 1 Mark sauber ungebraucht, gepr. Hollmann	20IIb *	54,—
3458	5 Piaster fetter Aufdruck auf 1 Mark tadellos gestempelt, gepr. Hollmann	20IIb ☉	44,—
3459	10 Piaster auf 2 Mark linkes oberes Eckrandstück auf Einschreibebrief als Einzelfrankatur nach Berlin mit Ankunftsstempel, gepr. Mansfeld. Sehr dekorativ!	21I ☒	62,—
3460P	10 Piaster fetter Aufdruck auf 2 Mark sauber ungebraucht	21II *	80,—
3461P	2 Mk Reichspost mit Aufdrucktype II, sauber gestempeltes Kabinettstück dieser nicht häufigen Marke, doppelt signiert Bothe BPP, 300,-	21II/I ☉	100,—
3462P	10 Piaster fetter Aufdruck auf Urmarke Type II sauber ungebraucht, dopp. gepr. Bothe. Im Michel unterbewertet!	21II/II *	120,—
3463FP	10 Piaster fetter Aufdruck auf Mark, Oberrandstück tadellos postfrisch	21IIOR **	330,—
3464	15 Piaster auf 3 Mark Type I sauber ungebraucht	22I *	32,—
3465P	15 Piaster auf 3 Mark tadellos gestempelt, gepr. Brandes	22I ☉	60,—
3466	15 Piaster auf 3 Mark Type II sauber ungebraucht	22II *	34,—
3467P	25 Piaster auf 5 Mark Type II ** Attest Hartung „...echt. Die Marke ist farbfriech, sehr gut gezähnt und hat vollen Originalgummi, postfrisch. Die Erhaltung ist einwandfrei.“	23II **	270,—
3468P	25 Piaster auf 5 Mark in Type II sauber ungebraucht, gepr. Hartung	23II *	105,—
3469P	25 Piaster auf 5 Mark in Type II tadellos gestempelt, gepr. Hollmann	23II ☉	220,—
3470P	5 Mark in Type III tadellos gestempelt, gepr. Hartung	23III ☉	135,—
3471P	25 Piaster in Type IV ungebraucht mit Neugummi	23IV NG	58,—
3472P	25 Piaster Type IV, „Specimen“ *, rücks. Gummi min. verlaufen	23IV Sp *	160,—
3473	1 Pia. Auf 20 Pfg. ultramarin; postfrischer Wert in tadelloser Erhaltung; Mi. 60,—	26a **	25,—
3474P	1 1/4 Piaster ohne WZ mit Nr. 36+37 auf R-Brief aus Constantinopel vom 12.12.07 nach Lissabon.	27,36/7 ☒	50,—
3475P	Plattenfehler „Fußstrich der linken 1 abgebrochen“ * gepr. Bothe	28I *	245,—
3476P	10 Piaster auf 2 Mark tadellos postfrisch	33 **	56,—
3477	15 Pia. Auf 3 Mk. Ohne WZ.: sauber gestempelter Wert in tadelloser Erhaltung; gepr. Hollmann BPP; Mi. 65,—	34b ☉	20,—
3478	15 Piaster auf 3 Mk o. Wz. auf Kabinett-Briefstück mit klarer Abstempelung BEIRUT DP 21.2.06	34b △	30,—
3479FP	25 Piaster auf 5 Mark ohne Wz. in a-Farbe Luxus **, Fotoattest Hartung	35a **	205,—
3480P	25 Piaster auf 5 Mark a-Farbe *, Attest Hartung „echt und einwandfrei“	35a *	125,—
3481P	10 P. grün, EF a. Drucksache ab Jaffa 21/1 08 nach Gelsenkirchen, blauer Nebenstempel, Aus Jerusalem/Deutsche Post*, tadellose Erhaltung	36 ☒	90,—
3482	10 (2) und 20 Para auf Hotelbrief von Constantinopel nach Montreux/Schweiz; kleiner Falzbug nicht störend; sehr interessant; gepr. Bothe BPP	36/37 ☒	25,—
3483	1 Piaster auf 20 Pfg Germania, Einzelfrankatur auf Firmen-Vordruckbrief Karl Kopp (Pianos...) aus CONSTANTINOPEL DP 27.3.13 nach Deutschland	38 ☒	20,—
3484	1 1/2 Piaster auf 30 Pf. tadellos postfrisch, gepr. Bothe	40 **	30,—
3485	2 Piaster auf 40 Pfg Germania, Einzelfrankatur auf Einschreiben-Brief aus CONSTANTINOPEL DÜ 1.4.11 nach Markneukirchen, Ak.-Stempel	41 ☒	30,—
3486P	4 Piaster auf 80 Pfg und 20 Para auf 10 Pfg auf Einschreiben-Brief (Großformat, Faltsuren) aus SMYRNA 22.3.13 in die Schweiz, reiner Firmenbedarf, in dieser Form nicht häufig!	43,37 ☒	100,—
3487	10 Pia. Auf 2 Mk. Mit WZ.; sauber gestempelter Wert in tadelloser Erhaltung; Mi. 55,—	45 ☉	20,—
3488	10 Piaster auf 2 Mk mit Wz., ungebrauchtes Kabinettstück mit linkem Rand, dort Passerkreuz mit Plattennummer „70“, signiert	45PI-Nr. +	30,—
3489FP	25 Piaster auf 5 Mark, Rahmen schwarz („Ministerdruck“) ☉, min. erh. doppelt gepr. Bothe	47M ☉	680,—
3490P	Schöner Satzbrief mit Michel-Nr. 34b, 36-45 und 47a von Constantinopel 28.3.12 nach Halle/Saale (Ank. 31.3.12) (Ja, damals war die Post noch schnell!), gepr. Bothe	47a etc. ☒	200,—
3491	25 Piaster auf 5 Mark tadellos gestempelt, gepr. Bothe	47b ☉	40,—
3492FP	25 Piaster auf 5 Mk mit Wz., postfrischer Kabinett-Viererblock aus der linken unteren Bogenecke mit kompletter HAN H 3643a.13, signiert Köhler, in dieser Form nicht häufig!	47b(4)HAN **	200,—
3493	Freimarken mit schrägen Aufdruck, kompletter ungebrauchter Kabinettsatz, 80 Pfg gepr. Bothe BPP, 120,-	48/52 *	40,—
3494P	100 Cent. auf 80 Pf. tadellos postfrisch	52 **	60,—
3495	100 Centimes auf 80 Pf, gepr. Bothe	52 *	14,—
3496P	20 Para auf 10 Pfg Ganzsachenausschnitt auf Bedarfsbriefstück mit K1 BEIRUT DP 4.1.12, in dieser Form recht seltene Besonderheit!	GAAP14 △	50,—
3497	10 Pfg Germania o. Wz. senkrecht Paar mit klarem K1 CONSTANTINOPEL DP 15.10.04, feiner Mitläufer!	D.Reich71(2) ☉	20,—

Türkei Stempel

3498	Kleine Stempelsammlung, 11 verschiedene auf losen Marken bzw. 6 Briefstücken, meist saubere Abschläge, ansehen!	△	30,—
3499	JERUSALEM DP 3.4.09 (ohne Stundenangabe), klarer Abschlag auf bedarfsgebrauchter GSK 10 Centimes auf 10 Pfg mit viel Text	P17 ☒	70,—
3500	JERUSALEM DP a 16.1.03, klarer Abschlag auf bedarfsgebrauchter GSK 20 Para auf 10 Pfg Reichspost nach Stettin	P7 ☒	30,—
3501	JERUSALEM DP ohne Stundenangabe, klarer Abschlag vom 5.12.09 auf Streifband 5 Centimes auf 5 Pfg Germania nach Straßburg	S6 ☒	30,—
3502P	SMYRNA 21.MRZ.13 DEUTSCHE POST, sehr guter Teilabschlag dieses seltenen „Rosinenstempel“ auf loser 25 Centimes auf 20 Pfg, siehe auch Foto!	50 ☉	40,—
3503	SMYRNA DP a 14.9.05, klar auf bedarfsgebrauchter GSK 20 Para auf 10 Pfg Reichspost nach Deutschland	P7 ☒	20,—
3504P	SMYRNA, Rosinenstempel mit 2 Sternen, 3 Teilabschläge auf 3 losen Marken, feine Bedarfsstücke, ideal zur Auflockerung einer Markensammlung, ARGE für Briefstücke = 450,-	☉	50,—

Türkei Militärmission

3505P	BIR-ES-SEBA FELDPPOST MIL.-MISS. 5.11.1916, klar auf Feldpostbrief mit österr. Zensur nach Wien, Randspuren	☒	50,—
3506	DAMASKUS FELDPPOST MIL.MISS. 3.9.1917, klar auf Feldpostbrief mit Inhalt und Zensur-Verschlusszettel nach Hamburg	☒	65,—
3507	Militär Mission, Stempel aus JERUSALEM 22.10.1917 auf Feldpost-Karte nach Deutschland, Spuren	☒	25,—
3508	„KONSTANTINOPEL 29.5.1916 bzw. 8.6.1918 FELDPPOST MILIT. MISS“; 2 klare Abschläge auf Feldpost-AK bzw. Feldpost-Kartenbrief in guter Erhaltung	☒	20,—
3509	MSP No 29 6.12.14 (SMS Goeben), klar auf Feldpostkarte nach Berlin	☒	20,—

Deutsch-Neuguinea

3510P	10 Pfg Privat-GSK Friedrich Wilhelmshafen, gebraucht mit Stempel BERLINHAFEN DNG 22.5.98 nach Berlin, Ak.-Stempel, rückseitig 2 Falzreste, dafür laut ARGE-HANDBUCH Ersttag für diesen Ort!	PP2/F1/01 ☒	90,—
3511P	1913, DEUTSCH-ENGLISCHE-LUFTSCHIFFEXPEDITION, 2 Pfg. Spendemarke, tadellos ungebraucht mit Falzrest! SEHR SELTEN! (SIEGER 1000,- EUR!)	SII *	250,—
3512FP	10 Pfg GSK-Vorläufer, bedarfsgebraucht mit Datierung Astrolabe Bay und K1 STEPHANSORT 7.5.92 nach Cas- sel, Ak.-Stempel, vorderseitig mit Nachporto-Vermerk, da die GSK nicht mehr gültig war, sehr seltene undunge- wöhnliche Kombination!	VP14 ☒	700,—
3513	Vorläufer GSK 10 Pfg. (Frageteil) aus Matupi nach Berlin ohne Ank.-Stpl. jedoch mit interess. Text, eine Ecke stumpf.	VP27F ☒	40,—

3514	Vorl. GSK 5 Pfg. mit Zusatzfrankatur 5 Pfg. (Nr. 46) aus Matupi nach Dömitz mit Ank.-Stpl. (ohne Text)	VP36	45,—
3515P	5 Pfg Krone/Adler, Viererblock mit zentrischem K1 FRIEDRICH-WILHELMSHAVEN 6.3.01, etwas angetrennt und 1 Wert mit kleinem Einriß, sonst feine Mitläufer -Einheit!	M46c (4) ⊙	50,—
3516	50 Pfg und 10 Pfg Krone/Adler auf Briefstück mit K1 FRIEDRICH-WILHELMSHAVEN 7.7.94, 50 Pfg mit Eckfehler, sonst Pracht!	V50, V47 △	20,—
3517	3 Pf. gelbbraun tadellos postfrisch	1b **	54,—
3518	3 Pf. gelbbraun tadellos auf Briefstück	1b △	35,—
3519	3 Pf. gelbbraun mit „Bruch der Bandrolle“ sauber ungebraucht	1bl *	40,—
3520	5 Pfg Aufdruckausgabe, Viererblock auf Kabinettbriefstück mit K1 STEPHANSORT	2(4) △	30,—
3521P	25 Pf. im tadellosen postfrischen Zwischenstegpaar	5 **	150,—
3522	25 Pf. Schrägaufdruck sauber gestempelt	5 ⊙	30,—
3523	25 Pf. Schrägaufdruck tadellos auf Briefstück	5 △	40,—
3524	50 Pf. Schrägaufdruck tadellos postfrisch	6 **	44,—
3525	50 Pf. Schrägaufdruck tadellos auf Briefstück	6 △	30,—
3526	40 Pfg Schiffszeichnung, senkrechtes Paar auf Kabinett-Briefstück mit Stempel RABAUL DNG 24.12.10, feines Bedarfsstück!	13(2) △	20,—
3527	1 Mk. Schiffszeichnung; zentriert gestempelter Wert in Luxuserhaltung; Mi. 65,—	16 ⊙	25,—
3528P	2 Mark Kaiserjacht blau tadellos gestempelt	17 ⊙	56,—
3529P	3 Mark Kaiserjacht tadellos gestempelt, gepr. Bothe	18 ⊙	100,—
3530FP	5 Mark Kaiserjacht tadellos gestempelt, gepr. Bothe	19 ⊙	235,—
3531FP	5 Mark mit dem guten Stempel „Kieta“, gepr. Richter	19 ⊙	225,—

Deutsch-Neuguinea Stempel

3532FP	MANUS DNG 28.11.13, fast kompletter, glasklarer Abschlag auf Kabinett-Formular-Briefstück mit 25 Pfg Schiffszeichnung, sehr schönes Stück dieser Seltenheit!	11 △	450,—
3533	MATUPI 29.8., 2x auf bedarfsgebrauchter 5 Pfg GSK mit viel Text nach Deutschland, Ak.-Stempel	P8 ☒	30,—
3534P	1914, ungebrauchte Vordruckkarte mit violettem L3 „FELD...für die Expeditionstruppe“ und Dienstsiegel von Rabaul, saubere Erhaltung, siehe auch Foto!	☒	50,—

Ostafrikanische Seenpost

3535P	Seenpost-Satz kpl. als Nachdrucke tadellos postfrisch	1/5ND **	135,—
-------	---	----------	-------

Deutsch-Ostafrika

3536	2 AK und 1 GSK gebraucht mit verschiedenen Stempeln, dazu 2 Color- Werbekarten (keine AK), feine Erhaltung	☒	40,—
3537P	3 Pesa auf 5 Pfg Privat-GSK (Gruss aus Bagamoyo) mit Zusatzfrankatur 2x 2 Pesa auf 3 Pfg, gebraucht aus MOHORORRO 24.8.99 via Kilwa und Dar-Es-Salam nach Deutschland, gepr. Mansfeld BPP	PP1F1, 6a(2) ☒	50,—
3538	5 Pfg Krone/Adler Privat-GSK, „Gruss aus Tanga“ mit Abb. „Bahnhof, D.O.Ä.G. und Boma“, gebraucht mit Zusatzfrankatur aus nach Berlin, Ak.-Stempel	PP1F4 ☒	40,—
3539	10 Pfg Krone/Adler-GSK, bedarfsgebraucht aus TANGGA 16.4.93 (datiert Marangu 1.4) via PANGANI und DAR-ES-SALAAM nach Deutschland, saubere Erhaltung!	VP25 ☒	40,—
3540	3 Pesa-Aufdruck-GSK, bedarfsgebraucht aus DAR-ES-SALAAM 26.10.95 nach KILWA mit viel Text und Ak.-Stempel	P1a ☒	20,—
3541P	10 Pfg. GS, klar gest. „BAGAMOYO 12/2 93“, Bedarf nach Halle, unten geklebter Einriß	VP25 ☒	60,—
3542	5 Pesa auf 10 Pfg GSK, bedarfsgebraucht mit K1 MOSCHI 17.10.95 (datiert Mombo) mit viel Text nach Zanzibar, Ak.-Stempel vorderseitig	P2a ☒	20,—
3543	5 Pesa auf 10 Pfg GSK, bedarfsgebraucht mit viel Text aus TANGA 2.3.97 nach Berlin, Ak.-Stempel	P2a ☒	20,—
3544	5 Pesa auf 10 Pfg GSK, bedarfsgebraucht aus TANGA 26.3.98 mit viel Text nach Deutschland, dort mit Nachsendung, saubere Erhaltung!	P6 ☒	20,—
3545P	5 Pesa auf 10 Pfg GSK, bedarfsgebraucht mit viel Text (datiert Urauro?) mit Stempel KILWA 18.4., LANGENBURG DOA 19.8. (als Entwerter!) und DAR-ES-SALAAM 20.4. nach Deutschland, Ak.-Stempel, ungewöhnlich!	P6 ☒	50,—
3546	5 Pfg Schiffspost-GSK, bedarfsgebraucht mit schwachem Abschlag FRIEDRICH-WILHELMSHAVEN und Text (datiert Juli 1903) nach Berlin, Ak.-Stempel	P8 ☒	20,—
3547	Ganzsache P 8 ⊙ Bedarfskarte	P8 ☒	54,—
3548	3 Pesa GSK, bedarfsgebraucht mit viel Text aus TANGA 2.7.01 nach Deutschland	P13 ☒	20,—
3549	4 Heller GSK, bedarfsgebraucht mit K1 TABORA 3.8.07 mit viel Text nach Deutschland, rückseitig datiert Siliouge, Spuren	P18 ☒	30,—
3550	4 Heller GSK, bedarfsgebraucht mit K1 TANGA 31.1.07 nach Deutschland, rückseitig datiert Segoma	P18 ☒	35,—
3551	5 Pfg GSK, bedarfsgebraucht mit K1 BAGAMAYO 27.11.05 nach Deutschland, rückseitig Absender L2 „Sharif Jaffer; Paru“, Text in englisch	P18 ☒	20,—
3552	4 Heller-GSK, bedarfsgebraucht mit viel Text aus MOMBO DOA 13.8.07 nach Wuga, rückseitig mit violettem L2 der evang. Missionsstation Tanga	P19 ☒	25,—
3553	4 Heller-GSK, bedarfsgebraucht mit viel Text aus DARESSALAM DOA c 13.6.13 nach Deutschland	P23 ☒	20,—
3554	2 Mk. lilakarmin; zentriert gestempelt mit K1 „DAR - ES - SALAAM 3/4.97“ als Mitläufer auf Briefstück in tadelloser Erhaltung	M37f △	25,—
3555	3 Pfg rötlichocker auf Kabinett-Briefstück mit TANGA 9.9.98, gepr. Bothe BPP	M45c ☒	20,—
3556P	WILHELMSTHAL DOA 19.2.00, 2x glasklar und komplett auf Kabinett-Briefstück mit waagerechtem Paar der 5 Pfg Krone/Adler, eine auf diese Mitläufermarken nicht häufige Entwertung, nach Steuer ca. 300,-!	M46c(2) △	100,—
3557P	2 Pfg Krone Adler, 5 Stück auf Brief mit K1 KILWA 5.3.01 via Dar-Es-Salam nach Deutschland, dabei 1 Wert mit Plattenfehler „C mit Anstrich), Umschlag vorderseitig mit stärkerer Haftstelle und sicherlich philatelistisch beeinflusst, dennoch eine sehr seltene Verwendung dieser Marke in den Kolonien!	M52l, 52(4) ☒	150,—
3558P	1908, 1 P. GSK aus ZANZIBAR 27.6. mit Absendervermerk „Kaiserlich Deutsches Konsulat“ und viel Text nach Deutschland, feines Bedarfsstück!	☒	50,—
3559	2 Pesa auf 3 Pf. tadellos gestempelt	1 ⊙	32,—
3560	2 Pesa auf 3 Pf. tadellos auf Briefstück	1 △	38,—
3561P	1. Aufdruckausgabe, kompletter Satz auf 5 Luxus-Briefstücken mit klaren, fast immer kompletten Stempelabschlägen, bis auf Nr. 4 alle signiert Mansfeld bzw. gepr. Bothe BPP, u.a. Nr. 5II!	1/5 △	80,—
3562FP	1/5 Probedrucke mit Aufdruck „Werthlos“ (10 Pesa außerdem in rot) aus Originalmusterbogen, (*) wie nur so existierende, Attest Steuer „Die sehr seltene Vorlage blieb unsigniert“	1/5 Pr. (*)	1200,—
3563FP	Erste Ausgabe kpl. in tadellos postfrischen Zwischenstegpaaren	1/5I **	1080,—
3564	3 Pesa auf 5 Pf. tadellos gestempelt	2 ⊙	30,—
3565	3 Pesa auf 5 Pf. grün auf Kabinett-Briefstück	2 △	34,—
3566	3 Pesa auf 5 Pf. tadellos gestempelt auf Briefstück	2 △	32,—
3567P	3 Pesa auf 5 Pf. tadellos postfrisch	2I **	110,—
3568P	3 Pesa auf 5 Pf. im Paar sauber ungebraucht, dabei die rechte Marke mit Abart Aufdruck nur 14 1/4 mm, Fotoat-test Steuer	2I+2II *	480,—
3569P	5 Pesa auf 10 Pfg, 2x in MiF mit 10 Pfg Krone/Adler (2x, 1x leider mit Mängeln beim Aufkleben) auf Bedarfsbrief aus TANGA 26.9.95 an den Dr. von Bodelschwing in Bethel, Faltschwingen, sonst feiner Prachtbrief, ca. 200,-	3l(2),M47d(2) ☒	70,—
3570	10 Pesa auf 20 Pfg, waagerechtes Paar auf Kabinettbriefstück mit Stempel DAR-ES-SALAAM 8.5.95	4(2) △	20,—
3571	5 Pesa auf 10 Pfg, Einzelfrankatur auf früher AK (s/w-Foto, E. Stradelmann, ph), bedarfsgebraucht aus TANGA 29.7.97 nach Deutschland, dort mit Nachsendestempel	5 ☒	40,—
3572	25 Pesa auf 50 Pf. tadellos postfrisch	5I **	71,—
3573	25 Para auf 50 Pfg, Aufdruck I, waagerechtes Kabinettpaar mit 2 klaren K1 DAR-ES-SALAAM 10.9.96, 80,-	5(2) ⊙	30,—
3574	25 Pesa auf 50 Pf. in Type II tadellos gestempelt	5II ⊙	16,—
3575	2. Aufdruckausgabe, komplett auf 5 Luxus-Briefstücken mit nur klaren Abstempelungen, 6a signiert Bothe BPP, für höchste Ansprüche!	6/10 △	20,—

3576	2 Pesa auf 3 Pf. Schrägaufdruck gelbbraun tadellos gestempelt	6b ⊙	20,—
3577	2 Pesa auf 3 Pfg gelbbraun auf Luxus-Briefstück mit zentrischem K1 TANGA 28.2.00, gepr. Bothe BPP	6b △	25,—
3578	2 Pesa auf 3 Pfg gelbbraun, Kabinettbriefstück mit K1 LANGENBURG DOA 14.8.00, gepr. Dr. Steuer VÖB	6b △	20,—
3579	3 Pesa auf 5 Pfg Krone/Adler, Einzelfrankatur auf AK (USAMBRA. Lager mit 2 Zelten mit Schiffspost-Stempel DSP OST-AFRIKANISCHE HAUPTLINIE 3.2.00 nach Leipzig, Ak.-Stempel	7 ☒	25,—
3580	3 Pesa auf 5 Pfg, Einzelfrankatur auf AK (Kais. Gov.-Krankenhaus) mit K1 LINDI 30.8.00 nach Deutschland, Ak.-Stempel	7 ☒	20,—
3581	3 Pesa auf 5 Pfg, Einzelfrankatur auf AK (Kilosa-Station + Mrogoro Kath. Mission) mit Text aus KILOSSA 26.7.00 nach Dar-Es-Salaam, Ak.-Stempel	7 ☒	20,—
3582	5 Pesa auf 10 Pfg, senkrecht Paar auf Kabinett-Brief aus DAR-ES-SALAM 7.10.98 nach Berlin	8(2) ☒	20,—
3583	10 Pesa auf 20 Pfg und 5 Pesa auf 10 Pfg auf Einschreiben-Brief aus TABORA 15.6.00 nach Stuttgart, Ak.-Stempel, feines Bedarfsstück!	8,9 ☒	40,—
3584	10 Pesa auf 20 Pfg, 2 Stück auf Bedarfsbriefstück mit Schiffspoststempel DSP OST-AFRIKANISCHE HAUPTLINIE a(?) 4.6.96	9(2) △	20,—
3585P	10 Pesa auf 20 Pfg, senkrecht Paar auf Einschreiben-Brief aus MOSCHI 19.5.00 nach Deutschland, dort mit Nachsendung, reines Bedarfsstück!	9(2) ☒	50,—
3586	25 Pesa auf 50 Pf. tadellos postfrisch	10 **	40,—
3587	25 Pesa auf 50 Pf. tadellos gestempelt, gepr. Bothe	10 ⊙	16,—
3588	25 Pesa auf 50 Pfg mit schrägem Aufdruck, senkrecht Kabinettpaar, 68,-	10(2) ⊙	20,—
3589FP	2 Pesa ungezähnt tadellos postfrisch, FA Steuer: „... postfrisch .. vollkommen einwandfrei erhalten.“	11U **	2200,—
3590	5 Pesa rosa auf Karte mit schon vorfrankierter, aber nicht mehr anerkannter 3 Pesa Aufdruckausgabe aus UJIJI DOA 4.10.02 via Dar-Es-Salam nach Oppeln, rückseitig AK-Vordruck „Gruss aus DOA vom Tanganyika“, Spuren, dekoratives und ungewöhnliches Stück!	13(7) ☒	60,—
3591P	10 Pesa blau mit Plattenfehler „Bruch im Oberrand über „C“ von „Deutsch“ (Feld 9)“ *, seltene Abart, Attest Hartung: „echt und einwandfrei“	14l *	330,—
3592P	10 Pesa blau mit Bruch im Oberrand über „C“ von „Deutsch“	14l ⊙	225,—
3593	20 Pesa o. Wz., senkrecht Paar auf Kabinett-Postanweisungsbriefstück mit klarem K1 MOHORRO 5.1.05	16(2) ☒	20,—
3594	25 Pesa o. Wz., senkrecht Paar auf Kabinett-Postanweisungsbriefstück mit klarem K1 MOHORRO 28.6.04	17(2) △	20,—
3595	40 Pesa auf Paketkartenabschnitt mit vollem Stempel Pangani 22.8.04, Luxus, gepr. Bothe	18PA ⊙	18,—
3596	1 Rupie o. Wz., Kabinettstück mit glasklarem K1 DAR-ES-SALAAM DOA 20.12.05	19 ⊙	25,—
3597	1 Rupien Schiffszeichnung: sauber gestempelter Wert in tadelloser Erhaltung; gepr. Bothe BPP; Mi. 70,—	19 ⊙	25,—
3598	1 Rupie o. Wz. auf Kabinett-Briefstück mit 2 klaren K1 KILWA 26.7.06	19 △	30,—
3599P	1 Rupie ** ER mit Retusche in der Wolke über dem Bug des Schiffes, selten!	19ER **	145,—
3600P	2 Rupien *, mit Retusche in der Wolke über dem Bug des Schiffes, selten! Fotobefund Hartung	20 *	115,—
3601P	2 Rupien Schiffszeichnung: glasklar gestempeltes Kabinettstück; Mi. 110,—	20 ⊙	40,—
3602P	2 Rupien hellgrün tadellos gestempelt	20 ⊙	48,—
3603P	2 Rupien o. Wz. auf Kabinett-Briefstück mit klarem Stempel BAGAMOJO DOA 4.10.11, sehr schönes Stück!	20 △	50,—
3604P	2 Rupien o. Wz. auf gelbem Kabinett-Formularbriefstück mit klarer Abstempelung UDJIDJI DOA 24.9.13, signiert, in dieser Form nicht häufig!	20 △	60,—
3605P	2 Rupien * mit der seltenen „Retusche“	20Ret. *	140,—
3606P	3 Rupien o. Wz., Kabinettstück mit klarem K1 MAHENGE DOA 10.1.	21 ⊙	100,—
3607P	3 Rupien o. Wz. auf Kabinett-Briefstück mit 2 glasklaren K1 AMANI DOA 4.2.09	21 △	100,—
3608P	3 Rupien in a-Farbe tadellos gestempelt	21a ⊙	98,—
3609P	3 Rupien tadellos gestempelt, gepr. Pfenninger	21a ⊙	94,—
3610P	3 Rupien Kaiserjacht tadellos auf Briefstück	21a △	120,—
3611P	3 Rupien in Type al ⊙, Attest Hartung „mit Mittelstück-Verwechslung ... Die Marke ist farbfrisch, gut gezähnt, sie hat rückseitig eine dünne Stelle.“	21al ⊙	280,—
3612P	3 Rupien in b-Farbe tadellos gestempelt, gepr. Hartung	21b ⊙	110,—
3613	Schiffszeichnung mit Heller-Wertangabe, o. Wz. kompletter ungebrauchter Kabinettsatz, 110,-	22/29 *	30,—
3614	Heller-Währung ohne Wz. in den Hauptnummern komplett tadellos gestempelt	22/29 ⊙	68,—
3615P	60 Heller ohne Wz. tadellos gestempelt, gepr. Pauligk	29 ⊙	54,—
3616	60 Heller o. Wz. auf Kabinett-Briefstück mit K1 AMANI DOA 1.12.08	29 △	40,—
3617P	60 Heller tadellos gestempelt auf Briefstück, gepr. Hartung	29 △	52,—
3618	2 1/2 Heller Schiffszeichnung auf AK „Exc. Staatssekretär Dernburg die Ehrenkompanie abschreitend“, gebraucht aus DARESSALAM DOA 27.4.08 nach Deutschland	30 ☒	20,—
3619	45 Heller rotlila/schwarz tadellos gestempelt	36b ⊙	30,—
3620	60 Heller mit Wz. tadellos postfrisch	37 **	44,—
3621	60 Heller mit Wz. sauber ungebraucht	37 *	16,—
3622P	60 Heller mit Wasserzeichen tadellos gestempelt	37 ⊙	90,—
3623P	60 Heller mit Wasserzeichen, gestempeltes Kabinettstück mit klarem K1 LINDI DOA 9.11.15, signiert Köhler, 240,-	37 ⊙	80,—
3624P	3 Rupien in Type Ala sauber ungebraucht, gepr. Steuer	39Ala *	125,—
3625	3 Rupien weinrot/grün-schwarz sauber ungebraucht	39Ac *	50,—
3626	2 1/2 Heller violettbraun, Type I und II lose, Pracht, 110,-	III/III (*)	35,—
3627P	7 1/2 Heller karmin, Type I und II im waagerechten Prachtpaar, 150,-	IV/II (*)	50,—
3628FP	1 Rupie WUGA (*) wie verausgabt, Attest Hartung „im unteren Bereich ist eine dünne Stelle hinterlegt worden, ansonsten echt und farbfrisch“	V (*)	390,—
3629P	Morogoro Vorausfrankierungen, Frankostempel rotbraun, Ausschnitt mit Bahnpoststempel „Mittellandbahn Zug 21.6.16“	VU1 △	80,—
3630P	Morogoro-Vorausfrankierungen, violett mit Poststempel „Mittellandbahn Zug 5.5.16 b“	VU1 △	64,—
3631P	TANGA, Barfrankatur ab Tanga 10.2.1916 mit Zusatzstempel „7 1/2 Heller“ u. Einnahmenachweisstempel, tadellos, gepr. Steuer BPP	☒	80,—
3632P	Not-GSU Dar-Es-Salam, Umschlag mit Dienstsiegel und violetter L2 „Frankiert mit 7 1/2 H“, ungebraucht, in sehr guter Kabinetterhaltung, 150,-	VU2a ☒	50,—
3633P	Heftchenblatt 1 mit R6a **, Gummi leicht tropisch, selten!	H-BI. 1 **	150,—
3634	Interims-Banknote vom 1.11.1915 zu 1 Rupie mit Kennzeichen P (Kat.-Nr. 919 C).		30,—

Deutsch-Ostafrika Stempel

3635	Kleine Stempelsammlung, 28 verschiedene auf losen Marken bzw. 8 Briefstücken, dabei Teilabschluss von RUANDA und SALALE (!), sonst meist klare Abstempelungen!	△	80,—
3636	Stempelsammlung auf losen Marken/Briefstücken, kleine Sammlung mit klaren Abschlägen, dabei 2x Soga und einige Bahnpoststempel, zusammen über 40 Stück, ansehen!	⊙/△	100,—
3637	AMANI DOA 14.3.06 auf Kabinett-Briefstück mit 15 Heller o. Wasserzeichen	25 △	20,—
3638	BAGAMOYO 24.5.95, glasklar auf Kabinett-Postanweisungs-Briefstück mit 10 Para auf 20 Pfg	4 △	20,—



3639



3642



3656



3663

3639P	BISMARCKBURG 30.9.01, kompletter Abschlag auf Kabinett-Briefstück mit 2 Pesa auf 3 Pfg, signiert, ein auf dieser Marke nur 5 Tage möglicher Stempel, da das Postamt erst am 26.9. eröffnet wurde und die Aufdruckmarken nur bis zum 30.9 gültig waren!	6a △	60,—
3640	BUIKO DOA 11.12. ohne Jahreszahl, sehr klarer und kompletter Abschlag auf Kabinett-Briefstück mit 7 1/2 Heller mit Wz.	32 △	30,—
3641P	BUKOKA 20.6.00, 2x in blau auf Brief mit 5 Pesa auf 10 Pfg nach Dar-Es-Salaam, Ak.-Stempel, gepr. Mansfeld BPP, Umschlag links minimal beschnitten, sonst feiner Prachtbrief mit diesem nicht häufigen Stempel!	8 ☒	100,—
3642P	DARESSALAM DOA b 2.6.11, klarer und kompletter Abschlag auf Kabinett-Briefstück mit 20 Heller Schiffszeichnung mit Wasserzeichen, doppelt signiert Bothe!	34 △	50,—
3643	DODOMA DOA 25.2.12, klarer Abschlag auf Brief mit 7 1/2 Heller mit Wz. nach Deutschland, unten mit Faltspur, sonst feiner Firmenbedarf!	32 ☒	40,—
3644	HANDENI DOA 6.1.13, klarer und kompletter Abschlag in graublau auf Kabinett-Briefstück mit 15 Heller mit Wz., gepr. Bothe BPP	34 △	35,—
3645	IRINGA DOA 18.3.00, klarer Abschlag auf Bedarfsbrief mit 5 Pesa auf 10 Pfg via Dar-Es-Salaam nach Deutschland, Ak.-Stempel	7 ☒	40,—
3646	IRINGA DOA 31.10.02 auf AK (Foto, Eingeborene beim Essen) via Dar-Es-Salam nach Spandau, Ak.-Stempel	12 ☒	25,—
3647	IRINGA DOA 7.7.13, klar auf bedarfsgebrauchter AK (datiert Kisanga 1.7.) mit viel Text und 4 Heller nach Deutschland	31 ☒	40,—
3648	KIGOMA DOA 20.9.14, nicht ganz kompletter, aber klarer Abschlag auf loser 4 Heller mit Wz.	31 ⊙	20,—
3649P	KILOSSA 1.5.06 in blau auf bedarfsgebrauchter AK (Massai-Gruppe, datiert Lager am Ridato) mit viel Text und 4 Heller nach Deutschland, Ak.-Stempel, Spuren	23 ☒	50,—
3650P	KISSENJI DOA 25.6., klarer und fast kompletter Abschlag auf loser 30 Heller mit Wz, siehe auch Foto!	35 ⊙	80,—
3651	KONDOA-IRINGA DOA 2.8.08, kompletter Abschlag auf Kabinett-Briefstück mit 7 1/2 Heller mit Wz.	32 △	35,—
3652	KOROGWE DOA 8.1.10, klarer Abschlag auf Bedarfs-Inlandsbrief (rückseitig fehlt die Verschlussklappe) mit 7 1/2 Pesa nach Dar Es Salaam, Ak.-Stempel	24 ☒	20,—
3653P	KOROGWE DOA 9.9.14, klar auf Feldpost-Vordruckbrief (Erich Auerlich, Rest gestrichen, hds. in „Bahnschutzabteilung Station Same“ geändert) an seine Frau in Wuga, Post Mombo, Ak.-Stempel rückseitig	☒	120,—
3654P	LANGENBURG 24.8.98, klarer Abschlag auf Brief mit 5 Pesa auf 10 Pfg nach Dar-Es-Salaam, Ak.-Stempel, kleine Spuren, gepr. Mansfeld BPP	8 ☒	60,—
3655	LANGENBURG 6.8.98, klarer und kompletter Abschlag auf Kabinett-Briefstück mit 10 Pesa auf 20 Pfg, gepr. Bothe BPP	9 ☒	20,—
3656P	LEGANGA DOA 27.11.13, 2 klare Teilabschläge (ergeben zusammen den fast kompletten Abschlag) auf Briefstück mit 4 Heller mit Wz.	31 △	50,—
3657	LEGANGA DOA 4.4.11, fast kompletter Abschlag in graublau auf Briefstück mit 7 1/2 Heller mit Wz.	32 △	40,—
3658P	LINDI DOA - 7.12.15, klar a. gelaufener GS nach Daressalam	P22 ☒	60,—
3659P	MAHENGE DOA ...8.01, etwas schwacher, aber kompletter Abschlag auf Briefstück mit 5 Pesa auf 10 Pfg, auf den Aufdruck-Ausgaben ist dieser Stempel nur 6 Wochen möglich gewesen, da erst am 19.8.01 eröffnet!	8 △	40,—
3660	MAHENGE DOA 20.11.11, klar auf AK mit 4 Heller Schiffszeichnung nach Deutschland mit Bedarfstext (u.a. ...für unsere arme neues Stadion Sali), entsprechend datiert	31 ☒	40,—
3661P	3 Pesa auf 5 Pf., Luxusbriefstück mit zentrischem Stempel MARANGU 2.6. 00 (blauschwarz)	7 △	180,—
3662P	5 Pesa auf 10 Pf., Luxusbriefstück mit zentrischem Stempel MARANGU 18.8.97 (schwarz)	8 △	170,—
3663P	MARANGU 20.11.98, klarer und kompletter Abschlag auf Kabinett-Briefstück mit 10 Pesa auf 20 Pfg	9 △	110,—
3664FP	MARANGU 24.6.97, glasklar auf gebrauchter AK (Gruss vom Fuße des Kilimanjaro, blauer Druck, signiert Gtz) mit 5 Pesa auf 10 Pfg via Tanga nach Deutschland, Ak.-Stempel, gepr. Mansfeld BPP, sehr schöner Beleg mit diesem nicht-häufigen Stempel!	8 ☒	300,—
3665	MIKINDANI DOA 22.5., fast kompletter Abschlag auf loser 7 1/2 H. mit Wz.	32 ⊙	20,—
3666	MIKINDANI DOA 8.11.09, 2x recht klar auf Briefstück mit senkrechtem Paar der 2 1/2 Pesa mit Wz., etwas knittig, ansehen!	30(2) △	25,—
3667P	MKALAMA DOA 6.7.14, praktisch kompletter und klarer Abschlag auf Briefstück mit 7 1/2 Heller mit Wz., Marke unten fehlerhaft, sonst schönes Briefstück mit diesem nicht häufigem Stempel!	32 △	100,—
3668	MKUMBARA DOA 27.6.08, glasklarer und kompletter Abschlag auf Briefstück mit 7 1/2 Heller mit Wz., Briefstück oben leicht hinterlegt, betrifft aber nicht den Stempel, schönes Stück!	32 △	25,—
3669	MNYUSSI DOA 5.8., bis auf die Jahreszahl kompletter und klarer Abschlag auf Pracht-Briefstück mit 7 1/2 Heller mit Wz.	32 △	40,—
3670	MOHORRO 25.4., blauer K1-Teilabschlag, sauber auf loser 30 Heller o. Wz.	27 ⊙	20,—
3671	MOMBO DOA 23.9., nicht ganz kompletter Abschlag auf Paketkarten-Briefstück mit 30 Heller Schiffszeichnung	27 △	20,—
3672P	MOMBO DOA 3.8.15 auf bedarfsgebrauchter Karte mit 7 1/2 Heller und Zensur-Stempel „Zensur passiert DOA“ in rot mit Leitvermerk „Via Lisboa...“ nach Siegen, rückseitig hds. Eingangsvermerk 20.9.19, dekorativer Beleg aus derKriegszeit!	32 ☒	200,—
3673	MOROGORO DOA 10.1.05, kompletter Abschlag auf Kabinett-Postanweisungs-Briefstück mit 5 Pesa Schiffszeichnung	13 △	20,—
3674	MOROGORO DOA 25.2.09, 2x glasklar auf Kabinett-Briefstück mit senkrechtem Paar 7 1/2 Heller mit Wasserzeichen	32(2) △	20,—
3675P	MOSCHI 17.10.04, blauer K1 auf bedarfsgebrauchter AK (Station Moschi) mit Text via Tanga nach Deutschland, Ak.-Stempel	12 ☒	50,—
3676	MOSCHI 17.11.00, glasklar in blau auf Kabinett-Briefstück mit 25 Pesa auf 50 Pfg	10 △	20,—
3677	MOSCHI 30.5.06, glasklar auf Kabinett-Briefstück mit 45 Heller o. Wasserzeichen	28 △	20,—
3678	MOSCHI 6.5.01, glasklarer und kompletter Abschlag in blau auf Kabinett-Briefstück mit 3 Pesa auf 5 Pfg, sehr dekorativ!	7 △	20,—
3679	MPAPUA 13.10.98, klar auf Brief mit 5 Pesa auf 10 Pfg via Dar-Es-Salaam nach Deutschland	8 ☒	30,—
3680FP	MUAJA DOA 25.11.08, klarer Abschlag auf Kabinett-Briefstück mit 15 Heller, sehr schönes Stück aus dem Bedarf!	25 △	200,—
3681	MUANSA DOA 24.1.13, auf bedarfsgebrauchter 7 1/2 Heller-GSK mit viel Text nach Holland	P19 ☒	20,—
3682	MUANZA 4.7.06, glasklar und komplett auf Kabinett-Postanweisungsbriefstück mit 45 Heller o. Wasserzeichen	28 △	25,—
3683	MUANZA 20.1.00, kompletter Abschlag in blau auf Kabinett-Briefstück mit 3 Pesa auf 5 Pfg	7 ☒	20,—
3684	MUHESA DOA 1.5.00, klarer Abschlag auf Prachtbrief mit 5 Pesa auf 10 Pfg via Tanga nach Deutschland	8 ☒	25,—
3685FP	MUHESA DOA 11.1.00 mit hds. Änderung der Jahreszahl in (0)1, auf bedarfsgebrauchter Ak mit viel Text und Datierung vom 1.11.01 via Tanga nach Deutschland, Ak.-Stempel, sehr schönes Stück vom letztem Tag dieserNotmaßnahme!	7 ☒	250,—
3686FP	MUHESA DOA 8.7., 3x klar ohne Jahreszahl auf bedarfsgebrauchter 4 Heller-GSK mit angegebener Zusatzfrankatur (datiert 1915) und Zensur-Stempel in rot „Zensur passiert DOA“ nach Deutschland, sehr interessante Kombination!	P23,30(2) ☒	200,—
3687FP	MUSOMA DOA 9.4.14, fast kompletter Abschlag auf loser 7 1/2 Heller mit Wz., schönes Stück dieser Stempelseltenheit!	32 ⊙	250,—
3688	NEU-LANGENBURG DOA 20.11.10, 2x rückseitig auf AK mit 2x 4 Heller mit Wz. nach Frankreich, leider wurde auf der Textseite alles schriftliche entfernt, ansehen!	31(2) ☒	20,—
3689FP	NGERENGERE DAO 17.2.12, fast kompletter Abschlag auf loser 7 1/2 Heller mit Wz., gepr. Dr. Steuer VÖB, sehr schönes Stück mit diesem seltenen Stempel!	32 ⊙	200,—



3690



3691



3692



3694

3690P	NGOMENI DOA 10.6.13, wie üblich etwas schwacher, aber kompletter Abschlag auf Kabinett-Briefstück mit 7 1/2 Heller mit Wasserzeichen	32 △	70,—
3691P	NGOMENI DOA 12.2.1..., kompletter Abschlag auf Kabinett-Briefstück mit 7 1/2 Heller mit Wz.	32 △	70,—
3692P	RUANDA DOA 1.4.10, klarer Abschlag auf Kabinett-Briefstück mit 20 Heller	26 △	60,—
3693	SAADANI 7.9.96, 4x klar auf 3 Pesa Doppel-GSK mit 2x Nr. 6a und kleinem Grußtext via DAR-ES-SALAM nach München, AK.-Stempel	P3,6a(2) ☒	40,—
3694P	SADANI 2.8.98 in blau, kompletter Abschlag auf Kabinett-Postanweisungs-Briefstück mit 10 Para auf 20 Pfg, dekorativ!	4 △	50,—
3695P	SALALE (DOA) 17.4., klarer, aber nicht kompletter Abschlag auf loser 15 Heller mit Wz., siehe auch Foto!	33 ⊙	75,—
3696P	SALALE (DOA), größerer Teilabschlag (13) auf 30 Heller mit WZ, seltener Stpl.	35 ⊙	40,—
3697P	SCHIRATI DOA 26.7.10, glasklarer und kompletter Abschlag auf Luxus-Briefstück mit 60 Heller o. Wasserzeichen, u.a. signiert Richter	29 △	60,—
3698	SCHIRATI DOA, wie üblich etwas schwacher Abschlag auf Briefstück mit 2 Pesa Schiffszeichnung	11 △	20,—
3699	SOGA DOA ..7.2.14, klarer, aber nicht ganz kompletter Abschlag auf Pracht-Briefstück mit 7 1/2 Heller mit Wz.	32 △	40,—
3700	SOGA DOA 28.2., klar auf loser 2 1/2 Heller mit Wasserzeichen, nicht häufig!	30 ⊙	30,—
3701	SONGEA DOA 6.9.99m klar auf Firmen-Vordruck-Inlandsbrief mit 5 Pesa auf 10 Pfg nach Barikina, AK.-Stempel von Kilwa	8 ☒	25,—
3702P	TANGA DOA a 12.6.15, recht klar auf Bedarfs-Feldpostkarte (datiert Mansabucht?) im Ortsverkehr an einen Dr. im Eingeborenen-Hospital in Tanga	☒	100,—
3703P	TSCHOLE DOA 14.4.14, glasklar auf Kabinett-Briefstück mit 7 1/2 Heller mit Wz.	32 △	50,—
3704FP	UMBULU DOA 28.5.13, kompletter und klarer Abschlag auf Briefstück mit 7 1/2 Heller mit Wz., bis auf 2 kleine Stockflecke in guter Kabinetterhaltung, schönes Stück dieser Stempelseltenheit!	32 △	500,—
3705FP	URUNDI DOA 8.10.14, fast kompletter und klarer Abschlag auf Briefstück mit 7 1/2 Heller mit Wz. feines Kabinettstück mit dieser Stempelseltenheit!	32 △	900,—
3706FP	UTETE DOA 11.4.14, praktisch kompletter Abschlag auf Kabinettbriefstück mit 7 1/2 Heller mit Wz., aus dem Bedarf stammend!	32 △	300,—
3707P	WIEDHAFEN DOA 13.4.00, klarer Abschlag auf 5 Pesa-Aufdruck-GSK mit kleinem Grusstext eines Unteroffiziers via Kilwa und Dar-Es-Salaam nach Deutschland	P6 ☒	150,—
3708P	WUGIRI DOA 1.8.06, glasklar und kompletter Abschlag auf Luxus-Briefstück mit 60 Heller o. Wasserzeichen, signiert HK	29 △	60,—
3709	WUGIRI DOA 28.4.05, klar und komplett auf Kabinett-Briefstück mit 2 Pesa Schiffszeichnung	11 △	20,—
3710	ZANZIBAR 21 MR.05, englischer Stempel komplett und klar auf Kabinett-Briefstück mit 10 Pesa blau	14 △	35,—
3711P	USAMBARA BAHNPOST ZUG 1a. 1911 Nov. Bahnpoststempel auf Bedarfsbrief mit 7 1/2 Heller Schiffszeichnung.	32 ☒	100,—
3712	USAMBARA(DEUTSCH-OSTAFRIKA) BAHNPOST ZUG 4 b 7.9.12 auf Briefstück mit 7 1/2 Heller rot	32 △	20,—

Deutsch-Südwestafrika

3713	1904, AK DSWA Keetmanshoop Kirche und Missionshaus, gebraucht vom 5.4. als Feldpostkarte mit Dienstsiegel des Postamtes nach Deutschland	☒	25,—
3714	1905, AK „Feste in Omaruru“, bedarfsgebraucht als Feldpostkarte ab GOBABIS DSWA 7.4. nach Deutschland, Eckknick, sonst gute Erhaltung!	☒	20,—
3715	1905, AK „OKAHANDJA Von Hereros zerstörtes Kaufhaus“, gebraucht als Feldpostkarte ab OMARURU 23.11. und Briefstempel nach Deutschland	☒	20,—
3716	1905, Feldpost-Vordruckkarte mit Aufgabestempel KEETMANSHOOP DSWA 19.4. nach Deutschland	☒	20,—
3717	1906, AK Kriegsbilder DSWA Am Waterberg, gebraucht ab WINDHUK DSWA a 14.1. nach Deutschland	☒	20,—
3718	1906, AK DSWA Merkwürdige Bäume (kleiner Einriß), gebraucht ab BETHANIEN DSWA 23.4. nach Deutschland	☒	20,—
3719	1906, Feldpost-AK (Henkelsche Truppenpostkarte No 110), gebraucht ab WINDHUK DSWA a 11.6. und Briefstempel nach Deutschland	☒	20,—
3720	1906, Feldpostkarte ab LÜDERITZBUCHT 21.1 mit Briefstempel „...Eisenbahnbataillon 1. Baukompagnie“, saubere Erhaltung!	☒	20,—
3721	1914, KGF-Brief aus PIETERMARITZBURG 16.12. mit allen Stempeln, rückseitig Absenderangabe Lutkenmüller, Camp I Bar. AVI 632	☒	40,—
3722	3 AK und 1 GSK (P 5), jeweils gebraucht mit diversen Stempeln, meist saubere Erhaltung, ansehen!	☒	40,—
3723	Ansichtskarten, Lot mit 10 Stück, meist gebraucht (zum Teil Frankatur entfernt), dabei auch interessante Stücke aus kleineren Orten, ansehen!	☒	100,—
3724	Ansichtskarten, Lot mit 11 Stück, meist gebraucht mit auch interessanten Stücken, ansehen!	☒	100,—
3725	10 Pfg Privat-GSK „Kommissariat Windhoek“, gebraucht vom 18.8.99 nach Deutschland, Randspuren	PP2/F1 ☒	30,—
3726P	„Vergiss nicht unsere Kolonien“ Trauer-Vignette mit Abbildung DSWA 80 Pfg. Schiffszeichnung auf GA Dt. Reich 5 Pfg. mit übergehendem klarem Maschinenstpl. „HAMBURG 2.8.26“ nach Hohenhelmsdorf. Selten!	☒	50,—
3727	10 Pfg Aufdruck-GSK, bedarfsgebraucht aus WINDHOEK DSWA 16.3.01 nach Heidelberg, Bugspur, gepr. Czimmek BPP	P2 ☒	25,—
3728	Ca. 1898, Ansichtskarte „Gruss aus Lüderitzbucht“ mit Abb. Farmhaus mit Farmern und Eingeborenen-Familie vor Hütte, sauber ungebraucht	☒	40,—
3729P	10 Pfg Krone/Adler-GSK, bedarfsgebraucht aus SWAKOPMUND 7.4.98 nach Lüdersdorf, rückseitig mit Text und Abb. „Palmen und Büsche - Plantage?“, Karte etwas dicker, Klebespuren sind aber nicht zu sehen, sehr ungewöhnliches Stück ansehen!	(PP2) ☒	150,—
3730	Ganzsache P 12 tadellos ungebraucht	P12 *	44,—
3731	5 Pfg Frage-GSK, bedarfsgebraucht mit klarem K1 OMARURU 12.8.11 nach Deutschland mit viel Text	P15F ☒	20,—
3732	10 Pfg Frage-GSK, bedarfsgebraucht mit klarem K1 OMARURU 12.8.11 und viel Text nach Deutschland, saubere Erhaltung	P16F ☒	20,—
3733	5 Schiffszeichnung-GSK, bedarfsgebraucht aus TSUMEB DSWA 7.8.11 nach Berlin, kleine Kugelschreibbeschriftung	P18 ☒	20,—
3734	2 Mk braunpurpur auf Kabinettbriefstück mit glasklarem K1 SWAKOPMUND 17.7.00	V37e △	20,—
3735	3 Pfg Krone/Adler auf Kabinettbriefstück mit klarem K1 WARMBAD 14.2.98	M45b △	30,—
3736	5 Pfg, 10 Pfg und 20 Pfg Krone/Adler auf 3 Kabinettbriefstücken mit Stempel KEETMANSHOOP 20.10.00, WARMBAD 2.7.96 und WINDHOEK 10.1.94, sehr schön!	V46/48 △	50,—
3737	20 Pfg Krone/Adler, senkrecht Paar auf Kabinett-Briefstück mit 2x K1 SWAKOPMUND 6.11.95, beige setzt K1 WALFISBAY	V48d (2) △	25,—
3738	20 Pfg Krone/Adler, 2 Stück auf Briefstück mit 2x K1 OMARURU	V48d(2) △	20,—
3739	50 Pfg Krone/Adler und 20 Pfg mit Aufdruck auf Reste eines Briefstückes mit K1 SWAKOPMUND 21.11.98, Marken einwandfrei in der Erhaltung!	M50d, 4 △	25,—
3740	50 Pfg Krone/Adler auf Postanweisungsbriefstück mit zentrischem K1 WINDHEK 7.10.98, Marke mit stärkerer Bugspur	V50d △	20,—
3741P	3 Pfg. gelbbraun, tadellos postfrisches Zwischenstegpaar	1b **	245,—
3742	10 Pf. Schrägaufdruck im Viererblock mit einem vollen Stempel Keetmanshoop	3VBl. ⊙	30,—

3743FP	25 Pfg und 50 Pfg mit Aufdruck Südwest-Afrika, 2 ungebrauchte Kabinettstück mit Erstfalz, 560,-	I/II *	200,—
3744FP	25 Pf. Zwischenstegpaar mit Aufdruck in 3 Worten ** Luxuspaar, Attest Czimmek BPP „in einwandfreier postfrischer Erhaltung. Es sind nur wenige Stücke in dieser Qualität bekannt.“	I **	990,—
3745P	25 Pf. * orangegelb	I *	130,—
3746FP	25 Pf. Schrägaufdruck * rötlichorange, gepr. Hartung	I *	135,—
3747P	25 Pf. „Berner Ausgabe“ ungebraucht, große Seltenheit, diverse Signaturen	IB *	225,—
3748FP	50 Pf. Zwischenstegpaar mit Aufdruck in 3 Worten *, Attest Steuer „ist tadellos gezähnt und einwandfrei erhalten“	II **	990,—
3749	50 Pf. Schrägaufdruck sauber ungebraucht	II *	161,—
3750P	50 Pf. „Berner Ausgabe“ ungebraucht, diverse Signaturen	IIB *	225,—
3751	5 Pfg Aufdruckausgabe, waagrechtes Paar auf Kabinett-Brief mit klarer Entwertung GIBEON 5.1.00 nach Deutschland	6(2) ☒	20,—
3752P	25 Pf. Schrägaufdruck sauber ungebraucht, gepr. Pfenninger	9 *	190,—
3753P	25 Pfg mit Aufdruck Südwestafrika, ungebrauchtes Kabinettstück, signiert Bothe, 400,-	9 *	130,—
3754P	25 Pf. tadellos gestempelt, gepr. Kosack	9 ☉	225,—
3755FP	25 Pfg mit Aufdruck Südwestafrika auf Kabinettbriefstück mit K1 WINDHOEK DSWA 14.9.00, sehr schönes Stück!	9 △	200,—
3756	30 Pfg. Schiffszeichnung o WZ, sehr selten, wohl nachgummiert.	16 **	60,—
3757P	1 Mk rot ohne Wasserzeichen, postfrisches Kabinettstück, selten!	20 **	120,—
3758	1 Mark rot ohne Wz. sauber ungebraucht	20 *	54,—
3759	2 Mark Kaiserjacht blau tadellos postfrisch, gepr. Bothe	21 **	56,—
3760	2 Mark Kaiserjacht blau tadellos gestempelt	21 ☉	16,—
3761	2 Mark o. WZ, feinst	21 ☉	Gebot
3762P	2 Mk Schiffszeichnung o. Wz, Einzelfrankatur auf Einschreiben-Brief aus KEETMANSHOOP DSWA 28.2.06 nach Frankfurt, saubere Erhaltung!	21 ☒	50,—
3763	3 Mk Schiffszeichnung auf Kabinett-Briefstück mit Stempel USAKOS DSWA 9.10.06, schönes Stück!	22 △	30,—
3764P	5 Mark Kaiserjacht ohne Wz. tadellos gestempelt	23 ☉	80,—
3765	5 Mk. ohne WZ; sauber gestempelter Wert mit oben 1 kurzem Zahn, gepr. Bothe BPP; Mi. 180 Eur	23 ☉	50,—
3766P	5 Mark Kaiserjacht ohne Wz. tadellos auf Briefstück, gepr. Hartung	23 △	110,—
3767P	5 Mark Kaiserjacht ohne Wz. sauber ungebraucht als rechte untere Bogenecke	23ER *	96,—
3768	5 Pfg Schiffszeichnung auf AK „Essenausgabe im Hererogefangenen-Kraal) gebraucht mit viel Text aus LÜDERITZBUCHT 15.5.08 nach Deutschland	25 ☒	20,—
3769	5 Pfg Schiffszeichnung mit Wz. auf Foto-AK „4 Soldaten am Tisch vor Berg“, gebraucht mit Text aus KARIBIB (DSWA) 4.12.12 nach Deutschland	25 ☒	25,—
3770	5 Pfg. Schiffszeichnung auf AK „Abendstimmung bei Omaruru“ mit etwas schwachem Abschlag DSP OST-ÄFRIKA-LINIE r 20.4.14 nach Deutschland, Bugspuren	25 ☒	25,—
3771	30 Pf. mit Wz. tadellos gestempelt	28x ☉	24,—
3772	30 Pfg Schiffszeichnung mit Wasserzeichen, sauber gestempeltes Kabinettstück!	28x ☉	20,—
3773	30 Pfg. auf chromgelb; sauber gestempelter Wert in tadelloser Erhaltung; Mi. 65,—	28x ☉	20,—
3774	1 und 2 Mk. Mit WZ.; sauber gestempelter Werte in tadelloser Erhaltung; Mi. 125,—	29/30A ☉	40,—
3775	1 Mark Kaiserjacht rot mit Wz. tadellos gestempelt	29A ☉	18,—
3776	1 Mk Schiffszeichnung mit Wasserzeichen, sauber gestempeltes Kabinettstück, 85,-	29A ☉	30,—
3777	1 Mark mit Wz. Eckrandstück links oben tadellos postfrisch	29AER **	34,—
3778	Schiffsausgabe 1 Mark in der sehr seltenen B-Zählung, wahrscheinlich nachgummiert.	29B **	75,—
3779P	2 Mark Blau in B-Zählung ** Attest Hartung „Die Marke ist farbfrisch, sehr gut gezähnt und hat vollen Originalgummi, postfrisch. Die B-Zählung ist weit seltener als die A und im Michel falsch bewertet.“	30B **	210,—
3780	Schiffsausgabe 2 Mark in der seltenen B-Zählung, wahrscheinlich nachgummiert	30B **	85,—
3781FP	5 Mark mit Wz. in Aa-Farbe tadellos gestempelt, gepr. Czimmek	32Aa ☉	155,—
3782P	5 Mk. Mit WZ.; sauber gestempelter Wert in tadelloser Erhaltung; Mi. 380,—	32Aa ☉	140,—
3783	5 Mark mit Wz. tadellos postfrisch	32Ab **	38,—
3784P	5 Mark mit Wz. gestempelt, Zahnfehler	32Ab ☉	64,—
3785P	5 Mk Schiffszeichnung mit Wasserzeichnung, sauber gestempeltes Bedarfsstück vom 11.6.13	32Ab ☉	120,—
3786	Markenheftchen Nr. 3 la, komplett ohne Klammer getrennt, Heftchenblätter mit Falzen (Katalogwert ca. 85,-), ansehen!	(MH3la) *	30,—

Deutsch-Südwestafrika

3787	Kleine Stempelsammlung, 25 verschiedene auf losen Marken bzw. 7 Briefstücken, dabei u.a. KALKFELD, meist saubere Abschläge!	△	40,—
3788	ABBABIS, violetter Wanderstempel mit Grotteskschrift auf Kabinettbriefstück vom 30.11.04 mit 10 Pfg Schiffszeichnung	13 △	25,—
3789	BETHANIE DSWA 24.11.05, klar auf Feldpost-AK (Litho-Karte Gruss aus Keetmanshoop) mit Briestempel (...Etappe Bethanien), Eckbug	☒	20,—
3790	GIBEON 10.2.12, kompletter und klarer Abschlag, 2x auf Postanweisungs-Briefstück mit 30 Pfg Schiffszeichnung	16 △	20,—
3791	GIBEON 13.8.14, kompletter und klarer Abschlag auf Postanweisungs-Briefstück mit 20 Pfg Schiffszeichnung mit Wasserzeichen, Kriegsdatum!	27 △	25,—
3792	GOBABIS DSWA 21.1.01, 2x auf Postanweisungs-Briefstück mit 10 Pfg und 20 Pfg Aufdruckwerten, saubere Kabinetterhaltung!	8,7 △	30,—
3793	GOBABIS DSWA 28.8.13, klar auf Foto-AK (Mann überwältigt Leoparden) mit 5 Pfg Schiffszeichnung (Fehler) und viel Text nach Deutschland	☒	20,—
3794P	GROSS - WITLVEY; sauberer Abschlag auf 10 Pfg. Schiffszeichnung(Marke minimale Mängel)	26 ☉	25,—
3795	GUHAB DSWA 16.6.15, klarer und fast kompletter Abschlag auf loser 30 Pfg Schiffszeichnung mit Wasserzeichen, Kriegsdatum!	28x ☉	30,—
3796P	JAKALSWATER, Wanderstempel auf 10 Pfg., Prachtbriefstück mit sehr frühem Datum vom 12.2.99; im ARGE-Handbuch ist ein frühes Datum aus März erwähnt	△	85,—
3797	JAKALSWATER, schwarzer Wanderstempel auf Prachtbriefstück mit 20 Pfg Aufdruckmarke vom 20.10.99	4 △	25,—
3798	(KALKFO)NTEIN Wanderstpl. auf 30 Pf Schiffszeichnung	16 ☉	15,—
3799	KARIBIB DSWA 18.8.02, klar als Ak-Stempel auf Druckssachenkarte aus AUGSBURG 7.6 mit 5 Pfg Wappen (Lochung W&C =Wimpfheimer & CO.) und retour	☒	20,—
3800	KEETMANSHOOP DSWA 3.12.06, klar auf Feldpost-AK (Junge Elenantilope) mit Briefstempel (Etappe Keetmanshoop) nach Berlin	☒	20,—
3801	KHAN DSWA 27.8.14, kompletter und klarer Abschlag auf Kabinettbriefstück (rundgeschnitten) mit 10 Pfg Schiffszeichnung mit Wasserzeichen	26a △	20,—
3802	KOLMANNSKUPPE DSWA 10.5.12, 2x komplett auf Kabinett-Briefstück mit angegebener Frankatur	26,15 △	20,—
3803	OKAHANDJA DSWA 11.3.15m klar und fast komplett auf Briefstück mit 10 Pfg Schiffszeichnung mit Wasserzeichnung, Kriegsdatum!	26a △	20,—
3804	OKHANDJA DSWA 12.7.04, klar auf Feldpost-AK (Tabackskulturen der Fa. Wecke & Voigt) nach Deutschland	☒	20,—
3805	OMARURU 24.8.14, glasklar und kompletter Abschlag auf Kabinett-Postanweisungs-Briefstück mit 10 Pfg mit Wasserzeichen	26 △	20,—
3806P	OTJIWARANGO, violetter Wanderstempel in Rundschrift auf Kabinettbriefstück vom 9.8.06 mit 80 Pfg Schiffszeichnung, gepr. Bothe BPP	19 △	50,—
3807	REHOBOTH DSWA 7.11.12, kompletter Abschlag auf Postanweisung-Briefstück mit 30 Pfg Schiffszeichnung	16 △	20,—
3808	REHOBOTH DSWA 7.7.03, klar auf bedarfsgebrauchter 5 Pfg GSK nach Deutschland	P13 ☒	25,—
3809	WARMBAD DSWA 19.11.07, klarer Abschlag auf 10 Pfg GSK (Faltspur) ohne Text nach Frankfurt, Ak.-Stempel	P14 ☒	20,—
3810	Kriegsdaten, 10 lose Marken/Briefstücke mit Kriegsdaten aus 1914/1915, meist saubere Abschläge mit einigen verschiedenen Orten, etwas für den Spezialisten	☉/△	50,—
3811	K.D.FELDPPOSTEXPED.SÜDWESTAFRIAKA a 30.7.(04) auf 5 Pfg GSK mit viel Text nach Deutschland, leider unten etwas fehlerhaft und stockig, ansehen!	P13 ☒	20,—
3812P	K.D.FELDPSTATION No 3 2.10., 2x klar auf Kabinettstück der 1 Mk Schiffszeichnung ohne Wasserzeichen, signiert Hoffmann Gieseke, interessante Kombination!	20 ☉	50,—

3813FP	DSP LINIE DEUTSCH-SÜDWESTAFRIKA CAPSTADT 30.9.02 (ohne Nummer), 2x klar auf Kabinett-Karte mit Paar der 5 Pfg via Capstadt nach Deutschland, sehr selten!	12(2) ☒	1000,—
3814	DSP OST-AFRIKANISCHE HAUPTLINIE 8..., 3x klar auf senkrechtem 4er-Streifen (durch Falze gestützt)	24(4) ☉	20,—

Kamerun

3815	10 Pfg Germania, 5x auf Brief mit Tagesstempel DUALA 23.5.14 ohne Stundenangabe nach Berlin, Umschlag und Marken mit stärkeren Spuren, recht ungewöhnlich!	D.Reich71(5) ☒	40,—
3816P	10 Pfg Aufdruck-Privat-GSK „Gruss aus Kamerun“, gebraucht ab VIKTORIA KAMERUN 30.8-98 nach Berlin, Ak.-Stempel, gute Erhaltung!	PP2F1 ☒	60,—
3817P	5 Pfg Frage-GSK, bedarfsgebraucht mit viel Text (datiert Ahmdame?) ab DUALA KAMERUN nach Berlin, Ak.-Stempel	P13F ☒	40,—
3818	5 Pfg GSK bedarfsgebraucht mit viel Text (datiert Voggo?) mit K1 BUEA KAMERUN 8.5.04 nach Deutschland	P14 ☒	20,—
3819P	20 Pfg blau auf Kabinett-Briefstück mit K1 KAMERUN 12.4. ohne Jahreszahl!	V42 △	50,—
3820P	Reichspost 50 Pfg. auf PA-Abschnitt mit Stpl. Victoria 1.8.95	V50 △	30,—
3821	50 Pfg Krone/Adler mit Stempel KAMERUN 10.11.95, Kabinettstück, 65,-	V50d ☉	20,—
3822	50 Pfg Krone/Adler mit klarer Entwertung KAMERUN 14.1.98, signiert Draht, Kabinett-Erhaltung!	V50d ☉	30,—
3823	10 Pf Überdruck mit Seepoststpl. und zusätzlich Deutsches Schutzgebiet	3 △	20,—
3824	10 Pfg Aufdruckausgabe, senkrecht ungebrauchtes/postfrisches Paar mit linkem Rand und ungewöhnlicher Dienstsiegelentwertung Rio de Rey, angetrennt, dekorativ, siehe auch Foto!	3(2) **/*	100,—
3825P	25 Pfg, 20 Pfg und 5 Pfg mit Aufdruck auf portugiesischem Auslands-Brief aus KAMERUN 2.12.98 via London nach Frankreich mit allen Stempeln, leichte Spuren, dekorative Buntfrankatur!	5,4,2 ☒	70,—
3826	50 Pf. Schrägaufdruck tadellos postfrisch	6 **	14,—
3827	5 Pfg Schiffszeichnung auf bedarfsgebrauchter AK (Zwergvolk der Bequelle) mit K1 EDEA 18.7.11 und Abs.-Angabe „Omge-Farm“, Karte mit Bug, viel Text	8 ☒	20,—
3828	25 Pfg Schiffszeichnung auf größerem Briefstück mit R-Zettel und Stempel DUALA KAMERUN 17.7.13	11 △	20,—
3829	1 Mark rot ohne Wz. sauber ungebraucht	16 *	36,—
3830	1 Mark rot ohne Wz. tadellos gestempelt	16 ☉	44,—
3831P	1 Mark rot auf schönem △ „AKONOLINGA“ (ARGE + 25 EUR)	16 △	52,—
3832	2 Mark blau tadellos gestempelt	17 ☉	36,—
3833FP	5 Mk Schiffszeichnung o. Wz., Kabinettstück mit klarem K1 MOLUNDU KAMERUN 12.5., signiert Köhler, sehr schönes Stück!	19 ☉	200,—
3834FP	5 Mark mit Wz. ☉, Attest Bothe BPP „wurde als ECHT und bedarfsmäßig verwendetes Stück in das Seltenheitsregister der Arbeitsgemeinschaft unter der lfd. nr. 42... aufgenommen. Signiert Bothe (doppelt).	25Aa ☉	2000,—
3835FP	5 Mark mit Wasserzeichen ☉ Luxusstück, Fotoattest Steuer	25aA ☉	2700,—
3836	R-Zettel, 19 verschiedene lose Stücke in unterschiedlicher Erhaltung, etwas für die Auflockerung einer bestehenden Sammlung!		20,—

Kamerun Stempel

3837	Kleine Stempelsammlung, 16 verschiedene auf losen Marken, dabei LOBETAL, MUNDECK und RIO DE REY in blau, meist saubere Abschläge!	☉	40,—
3838P	AKONOLINGA KAMERUN 26.11.12, klar auf 5 Pfg GSK mit Text nach Deutschland, saubere Erhaltung!	P15 ☒	65,—
3839	BANJO KAMERUN 9.11.09, kompletter Abschlag auf Kabinett-Briefstück mit 20 Pfg blau und entspr. R-Zettel!	10 △	20,—
3840P	BIBUNDI KAMERUN 3.3.10, üblicher Abschlag in blau auf Bedarfs-AK mit Text nach Deutschland	21 ☒	80,—
3841FP	BUAR, sehr klarer, gut kontrastierender vollständiger Abschlag des sehr seltenen Stempels auf Briefstück mit Paar der 5 Pf. mit Wz. So schön sieht man diesen Stempel selten! Fotoattest Steuer vom 18.3. 2001	21 △	1000,—
3842	DSCHANG KAMERUN 27.8., recht klarer Abschlag auf loser 50 Pfg Schiffszeichnung, signiert Thier	14 ☉	20,—
3843	DSCHANG KAMERUN 3.1.14, klar auf loser 10 Pfg mit Wz.	22 ☉	20,—
3844P	DSP LINIE HAMBURG-WESTAFRIKA 7.8.07 XXI (?) auf bedarfsgebrauchter AK „Faktorei Gross-Batanga“ mit Text nach Berlin	21 ☒	50,—
3845	DUME KAMERUN 22.8.13, klarer und zentrischer Abschlag auf loser 30 Pfg Schiffszeichnung, Kabinettstück	12 ☉	20,—
3846	GARUA KAMERUN 15.8.11, klar auf 5 Pfg GSK mit Text nach Deutschland, Spuren	P15 ☒	25,—
3847FP	JAUNDE KAMERUN 16.6.15, klarer Abschlag auf Postsache (es wurde ein alter Firmenvordruckbrief benutzt) an eine Grenzanstalt Km 198, rückseitig mit Dienstsiegel, sehr ungewöhnliche und seltene Verwendung aus den Kriegstagen!	☒	400,—
3848P	KAMPO (KAMERUN) 21.5.14, kompletter Abschlag klar auf Kabinett-Postanweisungsabschnitt mit 20 Pfg Schiffszeichnung mit Wz., Fotoattest ARGE durch Herrn Bothe, in dieser Form selten!	23a △	100,—
3849	KRIBI 12.4.04, K1 auf 5 Pfg Frage-GSK mit viel Text (datiert Joko) nach Berlin	P10F ☒	30,—
3850P	KUSSERI KAMERUN 25.2.12, etwas schwacher Abschlag auf 5 Pfg GSK, bedarfsgebraucht mit Text nach Deutschland, nicht häufiger Stempel!	P15 ☒	75,—
3851P	KUSSERI KAMERUN 25.9.12 auf bedarfsgebrauchter 5 Pfg GSK mit viel Text nach Sapele, Süd Nigeria, vorderseitig diverse Transitstempel, Ak.-Stempel vom 17.11., Karte leider mit stärkeren Mängeln, recht seltene Kombination, ansehen!	P15 ☒	80,—
3852P	MSP 12, 30/11.04 als seltene Fremdverwendung auf illustriertem Brief mit 10 Pfg. Germania; Öffnungsspuren und 1 Einriß;	☒	50,—
3853P	NJASSI; zentrierter Abschlag auf 20 Pfg. (Marke Eckzahnfehler);	☉	100,—
3854P	NOLA KAMERUN 21.3. ohne Jahreszahl, klar auf GSK mit Text nach Deutschland, leider mit Aktenlochung und etwas fleckig, seltener Stempel!	☒	80,—
3855	OSSIDINGE KAMERUN 12.10.10, fast kompletter Abschlag auf Bedarfsbriefstück mit 25 Pfg Schiffszeichnung	11 △	25,—
3856	RIO DE REY 14.1.03, klarer K1 zentrisch auf loser 20 Pfg o. Wz.	10 ☉	Gebot
3857	RIO DEL REY 15.11.00, klarer Abschlag auf bedarfsgebrauchter 5 Pfg GSK nach Deutschland, rückseitig Dienstsiegel der Zollstation!	P8 ☒	40,—
3858	UKOKO KAMERUN 16.9.14, kompletter Abschlag in violett auf Kabinett-Briefstück mit 25 Pfg Schiffszeichnung und Teil des Briefstempel, typische Nachstempelung!	11 △	40,—
3859P	VIKTORIA KAMERUN 5.5.14, kompletter und klarer Abschlag auf Kabinett-Postanweisung-Briefstück mit 20 Pfg Schiffszeichnung mit Wz., Fotoattest ARGE durch Herrn Bothe, selten!	23a △	80,—
3860P	1914. März 7. BONABERI NKONGSAMBA BAHNPOST Z. 2 mit Fußblock hinter Zugnummer und Zierstück, auf Bedarfsbrief mit 10 Pfg. Schiffszeichnung nach Weissenfels.	22 ☒	150,—
3861P	20 Pfg waagerechter 3er-Streifen auf Kabinettbriefstück mit 2x Ra3 „Aus West-Afrika mit Hamburger Dampfer“ und hds. Aufgabevermerk „Batanga 3.2.89“, dekoratives Stück!	DR42(3) △	100,—
3862	1909. Okt. 11. 10 Pfg. rosa mit Wz, im senkr. Paar mit Seepoststpl. „HAMBURG-WESTAFRIKA XLV“ auf Brief nach Deutschland. 20 Pfg. Briefenporto.	22(2) ☒	70,—
3863	3 Pfg. braun, MEF(5) auf Ansichtskarte, (eine Ecke lädiert) mit Stpl. Deutsche Seepost Linie Hamburg Westafrika vom 7.4.03 nach Löwen Schlesien mit Ank.-Stpl..	7 ☒	60,—

Kamerun Besetzung

3864P	1/2 D auf 5 Pfg Schiffszeichnung, senkrecht Paar auf Brief aus DUALA (KAMERUN) b 7.9.15 nach England, stärkere Spuren, auf Brief aber selten!	2(2) ☒	100,—
3865P	2 d auf 20 Pfg in MiF mit angegebener Frankatur auf Einschreiben-Brief aus BUEA KAMERUN 18.6.19 in die Schweiz, rückseitig diverse Transitstempel und AK.-Stempel, feiner Brief aus der bekannten Korrespondenz!	4,3a,2(3) ☒	100,—

Karolinen

3866	5 Pfg und 10 Pfg Schiffszeichnung Doppel-GSK, jeweils gebraucht ohne Text aus YAP KAROLINEN nach Deutschland, Ak.-Stempel, 110,-	P9/10 ☒	40,—
3867FP	Diagonalaufdruck bis auf die 25 Pf. komplett (10 Pf. doppelt vorhanden), jeweils sauber ungebraucht (2360,—)	1/4,6l *	380,—
3868P	3 Pf. Diagonalaufdruck sauber ungebraucht, gepr. Lantelme	11 *	250,—
3869P	3 Pf. Diagonalaufdruck tadellos gestempelt	11 ☉	350,—

3870FP	3 Pf. Diagonalaufdruck, Luxusbriefstück mit Stempel PONAPE, sign. Ressel	11 △	270,—
3871FP	3 Pf. Diagonalaufdruck ** Fotoattest Hartung „postfrisch und in jeder Hinsicht einwandfrei. (Der Bogenrand hat einen vorderseitigen Falzrest und war vorgefaltet. Dadurch ist die obere Zähnung angetrennt. Bogenecken sind sehr selten!)“	11 **	740,—
3872FP	3 Pfg mit diagonalem Aufdruck, ungebrauchtes Kabinettstück, doppelt signiert Bothe BPP, nicht häufig!	21 *	200,—
3873FP	5 Pfg Krone/Adler mit diagonalem Aufdruck, ungebrauchtes Kabinettstück (kleine Falzstelle, sonst Originalgummi), signiert Grobe, schönes Stück dieser seltenen Marke!	21 *	200,—
3874FP	5 Pf. Diagonalaufdruck tadellos ⊙ gepr. Engel	21 ⊙	245,—
3875P	5 Pf. grün Diagonalaufdruck * Fotoattest Bothe BPP „farbfrisch, sauber und gut zentriert... Qualitätsmängel oder Reparaturen waren nicht nachzuweisen.“	21 *	245,—
3876	10 Pf. Diagonalaufdruck tadellos postfrisch	31 **	76,—
3877P	10 Pf. diagonal, tadellos postfrisches Zwischenstegpaar	31 **	330,—
3878P	10 Pf. Diagonalaufdruck tadellos gestempelt, gepr. Bothe	31 ⊙	62,—
3879	20 Pf. Diagonalaufdruck tadellos postfrisch, gepr. Bothe	41 **	80,—
3880P	20 Pf. Diagonalaufdruck, tadellos postfrisches Zwischenstegpaar	41 **	330,—
3881P	20 Pfg mit diagonalem Aufdruck, postfrisches Kabinettstück, unsigniert!	41 **	80,—
3882P	20 Pf. Diagonalaufdruck tadellos gestempelt	41 ⊙	60,—
3883FP	25 Pf Diagonalaufdruck ungebrauchtes Luxusstück! Fotoattest Hartung: „Die Marke hat vollen Originalgummi mit kleinem Falzrest und ist in jeder Hinsicht einwandfrei erhalten. Ein sehr schönes und frisches Stück!“ Besser kann eine ungebrauchte Marke nicht sein!	51 *	760,—
3884P	50 Pf. Diagonalaufdruck sauber ungebraucht, gepr. Bothe	61 *	420,—
3885P	50 Pf. Diagonalaufdruck tadellos gestempelt, gepr. Mansfeld	61 ⊙	640,—
3886FP	50 Pf. Diagonalaufdruck ⊙ Fotoattest Steuer „Einwandfrei“	61 ⊙	760,—
3887	3 Pfg bis 20 Pfg mit steilem Aufdruck auf Kabinettbriefstück mit Stempel PONAPE 9.1.01, dekoratives Stück!	1-4II △	40,—
3888FP	5 Pfg mit diagonalem Aufdruck, sauber gestempeltes Prachtstück, doppelt signiert Bothe BPP, 650,-	2I ⊙	220,—
3889	25 Pf. Steilaufdruck tadellos gestempelt, gepr. Senf	5II ⊙	32,—
3890	50 Pf. Steilaufdruck tadellos gestempelt	6II ⊙	34,—
3891P	3 Pfg. und 5 Pfg. a. Ansichtskarte nach Berlin mit Ank.-Stpl., jeder Wert klar entwertet mit bläulichgrünem Stempel „YAP KAROLINEN 1/8 03“, saubere Bedarfserhaltung mit kl. Beförderungsspuren	7/8 ☒	150,—
3892	Mi.Nr. 8/10 und 13/14. 5 Werte mit nicht katalogisierter Dienstsiegelentwertung	8/10 ⊙	Gebot
3893P	3 Mark Kaiserjacht tadellos gestempelt, gepr. Richter	18 ⊙	80,—
3894P	5 Mark ohne Wz. tadellos ** Attest Hartung „farbfrisch, gut gezähnt und zentriert und hat vollen Originalgummi, postfrisch. Die Erhaltung ist einwandfrei.“	19 **	235,—
3895P	5 Mk Schiffszeichnung, ungebrauchtes Kabinettstück mit rechtem Rand	19 *	60,—
3896FP	5 Mark tadellos gestempelt auf Briefstück, gepr. Bühler, Ullmann, Richter	19 △	280,—
3897FP	5 Mk Schiffszeichnung auf Kabinett-Briefstück mit klarer und kompletten Stempelabschlägen TRUK KAROLINEN 11.10.14, sehr schönes Stück!	19 △	200,—
3898	1. Ponape-Ausgabe, 10 Pfg Schiffszeichnung halbiert auf größerem AK-Teil mit Dienstsiegelentwertung, 80,-	I △	30,—
3899P	5 Pf. Schiffstypen grün mit Wasserzeichen postfrische linke untere Bogenecke (unten durchgezähnt) mit einer zusätzlichen Zähnung(!) im linken Randbereich nach einer weiteren Markenbreite, gepr. Bothe und Fotobefund Steuer. Selten!	III **	120,—
3900	5 Mk Schiffszeichnung mit Wz. mit 25:17 Zähnungslochern, postfrisches Kabinettstück	22B **	20,—

Karolinen Stempel

3901	25 Pfg Schiffszeichnung mit Unterrandstück (Beschriftung „Kar“) und klarer Entwertung ANGAUR PALAU-INSELN 12.7.12, signiert Bothe	11 ⊙	30,—
3902P	PALAU PALAU-INSELN 11.3.08, kompletter Abschlag auf Kabinett-Briefstück, signiert Bothe	15 △	50,—
3903	TRUK KAROLINEN 18.11.13, klar auf loser 80 Pfg Schiffszeichnung, signiert Bothe	15 ⊙	20,—
3904P	1 Mk, 50 Pfg und 30 Pfg Schiffszeichnung auf Kabinett-Briefstück mit klarer Abstempelung TRUK KAROLINEN 17.11.11, dekorativ!	16,14,12 △	50,—

Kiautschou

3905	1900, Ak Gruss aus Tsingtau (Strand-Bild von Tsingtau, im Hintergrund die Arkona-Insel), gebraucht als Feldpostkarte mit viel Text aus TSINGTAU KIAUTSCHOU 2.2.00 nach Deutschland	☒	20,—
3906P	5 Pfg Antwort-GSK mit schrägem Aufdruck, gebraucht mit Text aus TSINTSAU KIAUTSCHOU a 28.3.00 nach Deutschland, Ak.-Stempel	VP7A ☒	100,—
3907P	5 Pfg GSK, bedarfsgebraucht aus TSINGTAU KIAUTSCHOU 16.12.03 mit sehr schöner handgemalter farbiger Küstenlandschaft mit Booten, siehe auch Foto, Spuren	P1 ☒	100,—
3908	5 Pfg GSK, bedarfsgebraucht mit K1 TSINGTAU KIAUTSCHOU a 25.4.01 nach Deutschland mit viel Text, Ak.-Stempel	P1 ☒	20,—
3909	10 Pfg GSK mit K1 TSINGTAU KIAUTSCHOU 29.11.02 mit Nachsendung nach Deutschland, Ak.-Stempel	P2 ☒	20,—
3910	10 Pfg GSK, bedarfsgebraucht mit viel Text aus TSINGTAU KIAUTSCHOU 7.7.05 nach Coburg, Ak.-Stempel	P2 ☒	20,—
3911	10 Pfg Schiffszeichnung-GSK, gebraucht mit Text aus TSINGTAU KIAUTSCHOU 9.4.03 nach Deutschland, mit Nachsendung nach Strassburg	P2 ☒	20,—
3912	Ganzsache P 7A tadellos ungebraucht	P7A ☒	46,—
3913	5 Pfg mit diagonalem Aufdruck, Einzelfrankatur auf Bedarfs-AK mit viel Text aus TSINGTAU KIAUTSCHOU 20.2.00 nach Berlin	V2I ☒	30,—
3914	5 Pfg mit steilem Aufdruck China, Einzelfrankatur auf AK „Blick auf Tsingtau von der Salut Batterie aus“ mit Text aus TSINGTAU KIAUTSCHOU a 31.1.01 nach Deutschland, etwas fleckig	V2II ☒	20,—
3915	20 Pfg mit diagonalem Aufdruck, senkrechtes Paar auf Bedarfsbriefstück mit K1 TSINTAU KIAUTSCHOU 10.11.99, signiert	V4I(2) △	20,—
3916	Steilaufdruck 25 Pf mit Feldpoststpl., gepr. Steuer (Handbuch 2x)	V5II ⊙	30,—
3917	50 Pf. China steil als Kiautschou-Vorläufer tadellos gestempelt	V6II ⊙	44,—
3918	10 Pfg Krone/Adler auf Bedarfsbrief mit K1 TSINTAU CHINA 19.6.98 nach Deutschland, etwas unfrisch	V47d ☒	20,—
3919P	8 Pfg auf 10 Pfg mit steilem Aufdruck, Einzelfrankatur auf Bedarfs-AK mit viel Text aus TSINGTAU KIAUTSCHOU 12.5.00 an das Imperial Post Office in Shanghai, vorderseitig mit dt. und chin. Ak.-Stempel, sehr schönes Bedarfsstück!	1II ☒	100,—
3920P	1. Tsingtau-Provisorium ohne Blaustrich * gepr. Lantelme	1IIa *	145,—
3921P	1. Tsingtau-Provisorium steil ohne Blaustrich tadellos ungebraucht	1IIa *	175,—
3922FP	10 Pf. mit Steilaufdruck „China“ und zusätzlichem Aufdruck „5 Pfg.“ ohne Blaustrich(!) gestempelt TSINGTAU 19.6.00. Fotoattest Hartung: „ .. echt und Stempel zeitgerecht. ... gestempelt sehr selten. .. einwandfrei.“ (1600,—)	1IIa ⊙	800,—
3923	1. Tsingtau-Provisorium mit violettem Strich tadellos gestempelt, gepr. Bothe	1IIb *	38,—
3924P	1. Tsingtau-Provisorium mit violettem Strich ⊙ gepr. Steuer	1IIb ⊙	70,—
3925P	5 Pfg. a. 10 C karmin mit violettem Strich, portogerechte EF a. AK des Lazarettes in Tsingtau nach Tübingen, Ank.-Stpl., tadellose Erhaltung	1IIb ☒	250,—
3926P	Tsingtau-Provisorium mit violettem Strich als Einzelfrankatur von Tsingtau 20.7.00 auf bedarfsmäßig verwendeter Ansichtskarte (viel Text) „Tsingtau Kulis“ nach Wilhelmshaven (Ank.stpl. 29.8.00)	1IIb ☒	200,—
3927P	Pfennig-Werte mit „Specimen“-Aufdruck sauber ungebraucht kpl.	5/13 Sp *	220,—
3928	80 Pf. Kaiserjacht tadellos postfrisch	13 **	38,—
3929	80 Pf. Kaiserjacht tadellos gestempelt	13 ⊙	36,—
3930	80 Pfg Schiffszeichnung o. Wz., sauber gestempeltes Kabinettstück, signiert Rohr, 65,-	13 ⊙	20,—
3931	1 Mark Kaiserjacht tadellos gestempelt, gepr. Hartung	14 ⊙	50,—
3932	1 Mk. Schiffszeichnung; sauber gestempelter Wert in Kabinetterhaltung; Mi. 110,—	14 ⊙	35,—
3933	1 Mk Schiffszeichnung o. Wz. auf Kabinett-Briefstück mit Stempel TSINGTAU KIAUTSCHOU 12.11.03, 110,-	14 △	40,—
3934	2 Mark blau sauber ungebraucht	15 *	40,—
3935	2 Mk Schiffszeichnung o. Wz., sauber gestempeltes Bedarfsstück, 130,-	15 ⊙	30,—
3936	3 Mark sauber ungebraucht	16 *	38,—

3937P	3 Mk Schiffszeichnung o. Wz. auf Kabinett-Briefstück mit K1 TSINGTAU KIAUTSCHOU 6.6.01, signiert, sehr schönes Stück, 240,-	16 △	80,—
3938P	5 Mark Kaiserjacht sauber ungebraucht, gepr. Bothe	17 *	125,—
3939	5 Mark ungebraucht mit Schonfalzspur	17 *	50,—
3940P	5 Mark Kaiserjacht als Eckrandstück tadellos postfrisch (kleine Falzspur auf dem Oberrand)	17ER **	290,—
3941P	5 Mark Kaiserjacht Eckrandstück rechts unten sauber ungebraucht	17ER *	110,—
3942	40 Cts. ohne Wz. sauber ungebraucht	23 *	44,—
3943P	40 Cents ohne Wz. tadellos gestempelt	23 ⊙	54,—
3944P	40 C. ohne Wasserzeichen, senkrecht Paar mit Stempel KAUMI DP 9.10.05 und roter Strichentwertung, wahrscheinlich von einem amtlichen Formular stammend, untere Marke mit Bugspur, sonst sehr gute Erhaltung, 240,-	23(2) ⊙	70,—
3945	1/2 Dollar ohne Wz. tadellos gestempelt	24 ⊙	48,—
3946P	1/2 Dollar rot tadellos gestempelt auf Briefstück, gepr. Poetsch	24 △	54,—
3947P	1 Dollar blau in B-Zählung tadellos postfrisch als rechte untere Bogenecke	25B **	215,—
3948	1/2 Dollar ohne Wasserzeichen, sauber gestempeltes Kabinettstück, signiert Hoffmann-Giesecke	25B ⊙	45,—
3949FP	1 1/2 Dollar tadellos ** vom linken Rand, Pracht	26 **	1100,—
3950P	1 1/2 Dollar ohne Wz. * Attest Hartung „Die Marke hat vollen Originalgummi mit Falzspur und ist in jeder Hinsicht echt und einwandfrei erhalten.“	26 *	610,—
3951P	1 1/2 Dollar ohne Wz. * Gummifehler	26 *	340,—
3952P	1 1/2 Dollar ohne Wz. sauber ungebraucht, gepr. Bothe	26 *	580,—
3953FP	1 1/2 Dollar mit Seepoststempel, 1 Kurzer Zahn, signiert Piroth	26 ⊙	180,—
3954	2 C. mit Wz. auf bedarfsgebrauchter AK „Lauschangebirge mit 3 Abb.“ aus TSINGTAU KIAUTSCHOU c 27.3.11 nach Kiel, Falzspur	29 ☒	20,—
3955	1/2 \$ Schiffszeichnung mit WZ., sauber gestempelter wert in tadelloser Erhaltung; Mi. 70,—	34A ⊙	20,—
3956	1/2 Dollar mit Wasserzeichen, sauber gestempeltes Kabinettstück, gepr. Bothe BPP, 70,-	34A ⊙	25,—
3957	1/2 Dollar mit Wz. tadellos gestempelt	34A ⊙	32,—
3958	1 Dollar blau mit Wz. tadellos gestempelt, gepr. Bothe	35A ⊙	44,—
3959	1 Dollar mit Wz. tadellos auf Briefstück	35A △	38,—
3960	2 1/2 Dollar mit Wz. in A-Zählung tadellos postfrisch	37A **	58,—
3961P	2 1/2 Dollar mit Wz. tadellos gestempelt, gepr. Dierich	37A ⊙	270,—
3962P	2 1/2 Dollar in A-Zählung tadellos auf Briefstück, gepr. Starauschek	37A △	290,—
3963P	2 1/2 Dollar im senkr. Paar (untere Marke re. unten Eckzahnfehler) zusammen mit 1/2 Dollar auf Bedarfsbriefstück mit Stempel TSINGTAU KIAUTSCHOU a 8/3 07, gebrauchte Einheiten der 2 1/2 Dollar sind sehr selten! Trotz des kleinen Mangels ein Schaustück für die große Sammlung!	37A,34A △	600,—
3964	1903, Drucksachen-Adressenteil mit Vordruck „Officers Mess...Syfang near Tsingtao mit 4 C. Freimarke von Hongkong mit K1 SHANGHAI 23.9.	△	20,—

Kiautschou Stempel

3965	Kleine Stempelsammlung, 10 verschiedene auf losen Marken, dabei MECKLENBURGHAUS und 2 Bahnpoststempel, ansehen!	⊙	30,—
3966P	Feldpostkarte von „Kiautschou DP 12/05/01“ nach Tsintau, tadellose Erhaltung	☒	40,—
3967	KAUMI DP 27.10.05, klar auf senkrechtem Paar der 20 C. ohne Wz., zusätzlich mit roter Strichentwertung, wahrscheinlich von einem amtlichen Formular stammend	22(2) △	25,—
3968	KAUMI, klar u. zentr. a. 5 Pfg.	6 ⊙	10,—
3969	TSINGTAU-Gr.HAFEN KIAUTSCHOU 3.3.14, fast kompletter Abschlag klar auf Kabinett-Briefstück mit 1 C. mit Wasserzeichen	28 △	15,—
3970	TSINGTAU-Gr.HAFEN KIAUTSCHOU 19.6.11 auf Bedarfsbrief mit 4 Cents mit Wz. nach Deutschland	30 ☒	30,—
3971	TSINGTAU-TAPAUTAU KIAUTSCHOU 18.12.07, kompletter glasklarer Abschlag auf Kabinett-Briefstück mit 1 C. ohne Wasserzeichen	18 △	20,—

Kiautschou Kriegsgefangenenpost

3972P	FUKOKOA, Bedarfs-Ak mit viel Text vom 31.3.15 mit diversen Stempeln an Herrn Karl Thiel in das Lager Karume, siehe auch Foto!	☒	50,—
-------	---	---	------

Marianen

3973	5 Pf./10 Pf. Kaiserjacht, GSK, inkl. 2 kpl. Antwortkarten je mit Luxusabschlag „SAIPAN 7/8 03“, blanko, tadellos	P8/10 ☒	70,—
3974	Ganzsachen 5/5 und 10/10 Pfg. gestempelt Saipan, ohne text, durch Lichteinwirkung unterschiedliche Papierfarbe.	P9/10 ☒	25,—
3975P	10 Pf. Diagonalaufdruck sauber ungebraucht, je dopp. gepr. Bothe, Grobe	31 *	102,—
3976	20 Pf. Diagonalaufdruck ungebraucht mit Neugummi	41 NG	46,—
3977P	20 Pf. Diagonalaufdruck tadellos postfrisch, gepr. Bothe	41 **	260,—
3978P	20 Pf. Diagonalaufdruck sauber ungebraucht, gepr. Hartung	41 *	98,—
3979P	20 Pf. Diagonalaufdruck, Luxusbriefstück, sign. Ressel	41 △	100,—
3980P	25 Pf. Steilaufdruck tadellos postfrisch	51 **	82,—
3981	25 Pf. Steilaufdruck sauber ungebraucht	51 *	28,—
3982P	25 Pfg mit steilem Aufdruck auf Kabinettbriefstück mit seltener Entwertung DSP NEU-GUINEA-ZWEIGLINIE (HONKONG) a 10.10.00, gepr. Bothe BPP, in dieser Form sehr selten!	51 △	200,—
3983	50 Pf. Steilaufdruck sauber ungebraucht	61l *	31,—
3984P	50 Pf. Steilaufdruck tadellos auf Briefstück, gepr. Hartung	61l △	150,—
3985	1 Mark rot tadellos gestempelt, gepr. Starauschek	16 ⊙	42,—
3986	1 Mark rot tadellos gestempelt auf Briefstück	16 △	48,—
3987P	2 Mark blau tadellos gestempelt, gepr. Bothe	17 ⊙	54,—
3988P	3 Mark Kaiserjacht tadellos gestempelt, gepr. Hartung	18 ⊙	80,—
3989P	3 Mark Kaiserjacht tadellos gestempelt auf Briefstück, gepr. Bothe	18 △	86,—
3990P	5 Mark ohne Wz. ** Luxus, Attestkopie Bothe BPP (für Bogen)	19 **	210,—
3991P	5 Mark Kaiserjacht ohne Wz. sauber ungebraucht	19 *	88,—
3992FP	5 Mark ⊙, Attest Bothe BPP „in jeder Hinsicht als ECHT zu bestätigen.. farbfrisch, gut zentriert und fehlerfrei in der Zählung. Wertmindernde Qualitätsmängel oder Reparaturen waren nicht nachzuweisen.“	19 ⊙	260,—
3993FP	5 Mark tadellos gestempelt auf Briefstück, gepr. Bothe	19 △	280,—

Marshall-Inseln

3994	Ganzsache P 4 sauber ungebraucht	P4 *	44,—
3995FP	Die sehr seltene „Berliner Ausgabe“ für den Weltpostverein kpl., Attest Steuer BPP „bis auf eine paar stumpfe Zähne bei der 10 Pfg und 50 Pfg Marke, qualitativ einwandfrei.“	1/6B *	1080,—
3996FP	5 Pf. Jaluit-Ausgabe auf Luxus-△ mit erstem Stempel „SCH“, tiefst gepr. Steuer BPP	2l △	260,—
3997P	10 Pf. Jaluit-Ausgabe tadellos postfrisch, gepr. Brandes	3l **	88,—
3998	10 Pf. Jaluit-Ausgabe tadellos auf Briefstück	3l △	46,—
3999P	10 Pf. Jaluit-Ausgabe tadellos gestempelt auf Briefstück, gepr. Hartung	3l △	64,—
4000	20 Pf. Jaluit-Ausgabe tadellos gestempelt	4l ⊙	46,—
4001P	20 Pf. Jaluit-Ausgabe tadellos gestempelt auf Briefstück, gepr. Hartung	4l △	68,—
4002P	3 Pf. Berliner Ausgabe sauber ungebraucht	11l *	80,—
4003P	3 Pf. Berliner Ausgabe sauber ungebraucht, gepr. Gentzsch	11l *	86,—
4004P	5 Pf. Berliner Ausgabe sauber ungebraucht	21l *	66,—
4005FP	5 Pf. Berliner Ausgabe ⊙ auf △ mit dem ersten Stempel „Marshall-“, gepr. Bothe	21l △	360,—
4006FP	5 Pf. Berliner Ausgabe auf △ gepr. Bothe BPP und Attest Lantelme BPP „Die Marke befindet sich in tadelloser Erhaltung.“	21l △	310,—

4007P	10 Pf. Berliner Ausgabe tadellos auf Briefstück, gepr. Grobe	3II △	90,—
4008	25 Pf. Berliner Ausgabe sauber ungebraucht	5II *	68,—
4009P	50 Pf. Berliner Ausgabe sauber ungebraucht, gepr. Köhler	6II *	72,—
4010	3 bis 50 Pfg. mit Aufdruck; sauber gestempelter Satz in tadelloser Erhaltung; 25 und 50 Pfg. gepr.; Mi. 170,—	7/12 ⊙/△	60,—
4011	5 Pf. ⊙ „sch“, gepr. Engel und Müller-Mark	8 ⊙	38,—
4012P	20 Pf. mit Stempel „sch“	10 ⊙	66,—
4013P	25 Pf. ⊙ mit dem ersten Stempel „Marschall-“, selten!	11 ⊙	100,—
4014	25 Pf. Doppelstück auf △, gepr.	11 △	38,—
4015	1 Mark rot tadellos gestempelt	22 ⊙	48,—
4016	1 Mark, feinst gestempelt Nauru	22 ⊙	28,—
4017P	2 Mark blau tadellos auf Briefstück, gepr. Bothe	23 △	74,—
4018P	3 Mark Kaiserjacht tadellos gestempelt, gepr. Bothe	24 ⊙	110,—
4019P	3 Mark Kaiserjacht tadellos auf Briefstück, gepr. Grobe, Richter	24 △	115,—
4020FP	5 Mark Kaiserjacht ohne Wz. tadellos postfrisch, gepr. Bothe	25 **	235,—
4021P	5 Mark Kaiserjacht ohne Wz. sauber ungebraucht	25 *	82,—
4022FP	5 Mark Kaiserjacht ⊙, gepr. Bothe, Attest Hartung „echt und einwandfrei“	25 ⊙	260,—
4023	5 Mark ungebraucht mit Schonfalzspur	25 Schonfalz *	54,—

Marshall-Inseln Stempel

4024P	1908, „Abajeru 4/8 08 Diana“ handschriftlich auf 10 Pfg. auf nach Jaluit adressiertem Briefumschlag mit AK-O vom 21.8.08, Seltenes Atollpostbeleg	15 ☒	120,—
4025P	DSP JALUIT-LINIE b 11.3.12, recht klar auf bedarfsgebrauchter 10 Pfg GSK (datiert Nauru) mit viel Text nach Hongkong/China	P12 ☒	100,—
4026P	NAURU MARSHALL-INSELN 15.6.13, 2x klar auf Vordruck-AK „Zur Erinnerung an...“ im Ortsverkehr, sehr gute Erhaltung!	13(2) ☒	100,—

Samoa

4027P	20 Pfg Krone/Adler hellblau, senkrechter 6er-Block (1 Wert mit Mängeln nicht gerechnet) mit etwas undeutlichem Abschlag APIA aus 1892, signiert Mansfeld, ca. 300,- ohne Zuschlag für die Einheit!	V48b (46) ☒	100,—
4028P	20 Pfg Krone/Adler hellblau, 2 senkrechte Paare auf Kabinett-Briefstück mit klarem K1 APIA KDPA 19.7.91, ca. 240,-	V48b(4) ☒	75,—
4029P	3 bis 50 Pfg. mit Aufdruck; sauber gestempelter Satz in tadelloser Erhaltung; jeder Wert gepr.; Mi. 260,—	1/6 ⊙/△	90,—
4030	25 Pf. Schrägaufdruck tadellos gestempelt	5 ⊙	42,—
4031	25 Pf. Schrägaufdruck tadellos auf Briefstück, gepr. Mansfeld	5 △	46,—
4032P	50 Pf. Schrägaufdruck tadellos postfrisch	6 **	68,—
4033	1 Mark rot tadellos gestempelt, gepr. Thier	16 ⊙	38,—
4034	2 Mark blau tadellos gestempelt, gepr. Hartung	17 ⊙	50,—
4035	2 Mk. Schiffszeichnung; sauber gestempelter Kabinettwert; Mi. 110,—	17 ⊙	40,—
4036FP	5 Mark Kaiserjacht ⊙ Fotoattest Hartung „echt und einwandfrei“	19 ⊙	260,—
4037P	5 Mark Kaiserjacht ⊙ min. erh. gepr. Bothe	19 ⊙	125,—
4038P	5 Mark Kaiserjacht als linke obere Bogenecke tadellos postfrisch (Zählung oben stärker angetrennt, als „normale“ Marke tadellos und auch so angesetzt)	19ER **	260,—
4039	Samoa, Agar-Privatpost, 11 Werte, dabei 1III, 2bl, 5all (alle gest.) u. 3/6 ungebr., Davis Privatpost 18 Werte */o, Mi. 980,- EUR, sehr interessantes Lot	*/⊙	300,—

Samoa Stempel

4040	MULIFANUA SAMOA 21.6.07, kompletter glasklarer Abschlag auf Kabinettbriefstück mit 25 Pfg Schiffszeichnung mit Oberrand!	11 △	20,—
------	--	------	------

Brit. Besetzung Samoa

4041P	1/2 d. auf 5 Pfg. Ganzsachenkarte als Ortsverwendung in Apia vom 23.9.14 in sehr guter Erhaltung mit vorbereitetem Text „...freundl. Gruss...“	P1b ☒	50,—
4042	G.R.I. 6 d. -Aufdruck auf 50 Pfg, ungebrauchtes Kabinettstück, 90,-	8 *	30,—

Togo

4043	5 Pfg und 10 Pfg Schiffszeichnung Doppel-GSK, jeweils gebraucht ohne Text aus LOME TOGO nach Deutschland, Ak.-Stempel, 135,-	P11/12 ☒	45,—
4044P	5 Pfg Antwort-GSK, bedarfsgebraucht mit viel Text in englisch (datiert Anecho) mit Stempel LOME TOGE 27.11.06 nach Deutschland, Ak.-Stempel, nicht häufig!	P11A ☒	75,—
4045	5 Pfg Frage-GSK, bedarfsgebraucht mit viel Text aus LOME TOGOGEBIET 8.12.02 nach Deutschland, gute Erhaltung!	P11F ☒	40,—
4046	Gelaufene Karte von Porto Seguro nach Erfurt mit AK-Stpl., ohne Mitteilung, Anhang Antwortteil ungebr. Mi. 250 EUR	P12 ⊙	46,—
4047	50 Pfg Krone/Adler mit Stempel LOME TOGOGEBIET 12.11.97, Kabinettstück, 75,-	V50d ⊙	25,—
4048P	50 Pfg Krone/Adler im waagerechten Kabinett-Paar (etwas angetrennt) mit klarer Entwertung LOME TOGOGEBIET 28.12.97 (2x), 150,-	V50d (2) ⊙	50,—
4049	2 Mark auf PA-Abschnitt, ideal gestempelt Lome 21.12.95	V37e △	30,—
4050	20 Pfg Krone/Adler ultramarinblau, Einzelfrankatur auf Bedarfsbrief aus LOME TOGOGEBIET 3.5.90 nach Hamburg, Ak.-Stempel, leider stockfleckig, ca. 300,-	V48a ☒	50,—
4051	20 Pfg Krone/Adler, senkrecht Paar auf Briefstück mit K1 KLEIN-POPO 1.4.90, Marken leide recht angeschnitten, sonst dekorative Einheit!	V48a (2) △	20,—
4052	1. Ausgabe, kpl. Satz feinst gestempelt	1/6 ⊙	38,—
4053P	3 Pf. gelbbraun mit Bruch der Bandrolle tadellos gestempelt	1bl ⊙	46,—
4054	20 Pfg mit Aufdruck Togo auf Bedarfsbrief aus KLEIN-POPO 21.12.97 nach Aschersleben, Umschlag unten etwas angeschnitten	4 ☒	20,—
4055P	25 Pf. Schrägaufdruck tadellos postfrisch	5 **	66,—
4056	25 Pf. Adlerausgabe zentrisch „KLEIN-POPO“	5 ⊙	30,—
4057	50 Pf. Schrägaufdruck tadellos gestempelt	6 ⊙	30,—
4058	5 Pfg Schiffszeichnung auf AK „Markt in Victoria, Kamerun“ mit Stempel LOME TOGOGEBIET 13.7.06 und viel Text an den Postpraktikant Weigele in Duala	8 ☒	20,—
4059	1 Mark, ideal gestempelt Porto Seguro 5.2.07	16 ⊙	24,—
4060P	3 Mark Kaiserjacht tadellos gestempelt, gepr. Hartung	18 ⊙	82,—
4061P	5 Mark Kaiseryacht a. Luxus-△ mit zwei vorschriftsmäßigen Stempeln „LOME TOGOGEBIET“, sehr farbfriech, Attest Hartung „In jeder Beziehung echt und einwandfrei erhalten.“	19 △	270,—
4062P	10 Pf. mit Wz. ⊙ mit dem guten Stempel „AGU“, gepr. Richter (ARGE + 400,—)	22 ⊙	110,—
4063P	10 Pf. mit Wz. tadellos gestempelt, dopp. gepr. Bothe	22 ⊙	62,—

Togo

4064	Kleine Stempelsammlung, 12 verschiedene auf losen Marken, dabei ASSAHUN, KPANDU und NUATYA, recht hoher Stempelzuschlag laut ARGE, ansehen!	⊙	50,—
4065	AGOME PALIME TOGO 10.5.07, klar auf 5 Pfg GSK mit Text nach Deutschland, Ak.-Stempel	P9 ☒	20,—
4066	AGU TOGO..., klarer Teilabschlag auf loser 10 Pfg Schiffszeichnung, nicht häufig!	9 ⊙	40,—
4067P	KLEIN-POPO 27.1.91, glasklar auf 10 Pfg GSU mit privatem Vordruck nach Harzburg, Ak.-Stempel, sehr dekoratives Stück!	VU12 ☒	150,—
4068	LOME TOGOGEBIET 28.6.06, als Ak.-Stempel auf AK mit 2x 5 Pfg Wappen und Maschinen-SST NÜRNBERG AUSSTELLUNG 3.6., Karte mit Haftstellen	☒	20,—

4069	NUATJÄ - 2.8.11, klar a. Briefstück mit 10 Pfg.	9 △	40,—
4070	TOKPLI TOGO .2.14, fast kompletter Abschlag zentrisch auf loser 20 Pfg blau	10 ⊙	20,—
4071P	TSEWIE/TOGO 19.7.13, klar a. 3 Pfg.	7 ⊙	50,—
4072P	DSP LINIE HAMBURG-WESTAFRIKA 13.9.09 XXXII, kompletter und klarer Abschlag auf Viererblock der 20 Pfg Schiffszeichnung, 1 Wert angeschnitten, dennoch eine interessante Kombination!	10(4) ⊙	50,—

Französische Besetzung Togo

4073	5 Pfg mit Aufdruck, 2 ungebrauchte Prachtmarken mit 2 verschiedenen Aufdrucktypen der „10“, 1x dünner, 1x dicker Aufdruck	2(2) *	20,—
4074P	10 Pf. mit fetterem Aufdruck der Missionsdruckerei in Lome * mit nur schwacher Erstfalzspur, Fotoattest Bühler	10 *	380,—

Hapag

4075P	1879, 10 Cents schwarz/graugrün/dunkelgelb 10 CENTS HAPAG-Marke, tadellos postfrisches Exemplar dieser äußerst selten angebotenen Marke, signiert HOFFMANN-GIESECKE. In postfrischer Erhaltung eine Seltenheit und im Michel ohne Notierung! RR!	2 **	120,—
-------	--	------	-------

Seepost

4076FP	25 H. Freimarke auf seltenem Tauchbootbrief-Zuleitungsbrief aus WIEN 5.1.17 in die USA, vorderseitig mit Zensur-Stempel „Q“ und Eingangsstempel Bremen, hier ohne Zurückstempel, da dieser nur auf dt. Briefen verwendet wurde, trotz kleiner Tesaflecken im Rand ein feiner Bedarfsbrief, aus Österreich sind nur wenige Belege bekannt, sehr selten!	192 ☒	500,—
4077	U-Boot, Ansichtskarte „U-Bootswirkung im Mittelmeer“ mit diversen Angaben und Daten, ungebraucht	☒	10,—
4078	U-Boot, s/w-Fotokarte „Das Frachttauchboot Deutschland in Flaggen-Gala“, sauber ungebraucht	☒	20,—
4079	U-Boot, s/w-Fotokarte „U-Kreuzerdeck mit 15 cm Geschütz“, ungebraucht, selten!	☒	25,—
4080P	50 Pfg. olivgrün und 20 Pfg. auf Briefstück mit Rahmenstpl. AUS WESTAFRIKA	DR 44,48 △	150,—
4081P	Adlerausgabe 50 Pfg auf Briefstück, obere Zahnreihe gering stumpf; mit Stpl. AUS WESTAFRIKA	DR50d	90,—

Schiffspost

4082P	1875, AUS SWINEMÜNDE PER DAMPFER 21.9, Ra3 auf Briefhülle mit 10 Pfg nach Stettin, Ak.-Stempel	☒	80,—
4083	1889, DSP OST-ASIATISCHE HAUPTLINIE g 4.10., klar auf 10 Pfg GSK mit viel Text und hds. Aufgabevermerk „Port Said“, rücksseitig Vermerk „Sachsen“	☒	30,—
4084FP	1892, „AUS WESTAFRIKA“, schwarzer Ra2 klar auf 10 C. GSK der frz. Kolonien (geschrieben Conaky, Guinea, 1.4.) und zufrankierter 10 Pfg Krone/Adler, da die Postaufgabe erst auf See stattfand (Vermerk in rot „Auf See“), sehr schönes Bedarfsstück!	☒	650,—
4085	1897, DSP LINIE HAMBURG-SÜDAMERIKA XVI 4.1.97, klar auf Vordruckbrief (links etwas verkürzt) der Dampfschiffahrtsgesellschaft via Holland nach Halle	☒	30,—
4086	1897, DSP OST-AFRIKANISCHE HAUPTLINIE 4.12. f, klar auf 10 Pfg GSK mit Text. bedarfsgebraucht ab COLOMBO nach Deutschland	☒	30,—
4087	1902, DSP LINIE HAMBURG-WESTAFRIKA XX 27.5, klar auf 3 C. GSK, bedarfsgebraucht mit Absenderangabe aus Monrovia nach Deutschland	☒	25,—
4088	1903, DSP LINIE HAMBURG-WESTAFRIKA XX 18.8.03, klar auf AK mit 10 Pfg Germania nach Deutschland	☒	20,—
4089	1897, DSP LINIE HAMBURG WESTAFRIKA IX 5.2.97., 3x klar auf Briefstück mit 4x 10 Pfg rot	47(4) △	20,—
4090	1891, 10 Pfg Marine-Schiffspost-GSK, bedarfsgebraucht mit MSP No 38. 20.2 nach Berlin	MSP1 ☒	30,—

Allenstein

4091P	5 Pfg und 15 Pfg Dienstmarken auf Postanweisung aus MARGGRABOWA 5.5.20 nach Babken, seltene Verwendung als Mitläufer!	D.R.D16,D18 ☒	150,—
4092P	50 Pfg (2x rücksseitig) und 2x 30 Pfg Germania (1x vor dem Aufkleben mit Abriss) auf 40 Pfg Postanweisungs-Ganzsache aus LYCK 24.8.20 (Maschinenstempel) nach Berlin, in dieser Kombination ein seltener Nachläufer-Beleg!	D.R.91(2),u.a. ☒	140,—
4093P	7 1/2 Pfg (4) und 20 Pfg Germania vorder- und rücksseitig auf Postanweisung aus SORQUITTEN 23.8.20 nach Sensberg, nicht häufiger Nachläuferbeleg!	D.R99(4),87 ☒	120,—
4094	Sogenannte „Siegesmarke“ postfrisch, gepr. Mikulski	4bl **	30,—
4095P	15 Pfg „Siegesmarke“, gestempeltes Kabinettstück, gepr. Dr. Hochstätter BPP, 320,-	4bl ⊙	120,—
4096P	30 Pfg Aufdruck-Ausgabe in MiF mit 4x 5 Pfg Germania (vorder- und rücksseitig) auf Postanweisung aus SORQUITTEN 20.8.20 nach Königsberg, nicht häufige Kombination!	6,DR685(4) ☒	100,—
4097	20 Pf. Hochoval ultramarin auf schönem Briefstück, gepr. Hey	19a △	82,—
4098P	3 Mk Aufdruckmarke in MiF mit D. Reich Nr. 117 und 3x 115 auf größerem Formulareteil einer Telefon-Gebühren-Quittung aus ALT UKTA 29.9.20, sehr späte und seltene Verwendung der Marken in Allenstein!	28, u.a. △	50,—
4099P	Unverausgabte 40 Pf. Hochovalaufdruck rot tadellos postfrisch, gepr. Hochstädter	l **	115,—

Marlenwerder

4100P	25 Pf. blau, senkrecht Paar auf Luxusbriefstück, Mitte ungezähnt!	5Um △	100,—
4101	50 Pfg. violett, Paar Mitte ungez., tadellos gest., gepr. Richter	8UM ⊙	92,—
4102	1 Mk Freimarke, senkrecht Paar auf Paketkarte aus REHHOF 25.6.20 nach Berlin	11(2) ☒	35,—
4103	1 Mark senkrecht Paar auf Luxusbriefstück, Mitte ungez.!	11UM △	86,—
4104P	5 Mark ultramarin/hellrot tadellos postfrisch	14a **	66,—
4105FP	50 Pfg. a. hellgelborange, tadellos ungebr., neues Attest Klein BPP „echt ... von Druckplatte VII, es ist das Druckfeld 22“	17y *	790,—
4106P	80 Pf. tadellos gestempelt, gepr. Klein	19 ⊙	70,—
4107	80 Pfg. und 1 Mark, Aufdruck leider falsch, Lückenfüller	19/20 *	Gebot
4108	1 Mark mit Aufdruck in Blockschrift (leider falsch), Lückenfüller	21l *	20,—

Oberschlesien

4109	3 R-Briefe und eine Vorderseite mit bunten Parketturen ex Nr. 1-9, dabei 2 Kpl. Sätze	1/9 ☒	35,—
4110	50 Pfg. auf 5 Mk. in Aufdrucktype IIa; postfrischer Wert in tadelloser Erhaltung; Mi. 110,—; selten	12alla **	40,—
4111FP	50 Pfg. auf 5 Mk. im waagerechten Zwischenstegpaar mit Aufdrucktypen IIa und IIIBa; ungebrauchtes bzw. 1 Wert und Zwischensteg auch postfrisches Typenpaar in sehr guter Erhaltung; Mi. für * 1000,—	12aZW4 */**	300,—
4112	40 Pfg Freimarke auf AK aus Annaberg mit nicht häufigem Bahnpoststempel Breslau-ODERBERG 31.5.21	21 ☒	25,—
4113P	50 Pfg Freimarke mit angegebener Zusatzfrankatur auf Eilboten-Karte aus KATTOWITZ 20.3.21 im Ortsverkehr, reiner Bedarf mit viel Text!	22,17,5 ☒	60,—
4114P	75 Pf. b-Farbe Attest Gruber BPP vom 30.10.98 „weist am rechten und unteren Rand jeweils einen halben Zahn auf ... echt in allen Einzelheiten und ansonsten in einwandfreier Erhaltung.“ RRR! Nur wenige Stücke bekannt!	24b ⊙	450,—
4115	1 Mk Feimarke, 4 Stück auf Einschreiben-Brief aus SOHRAU 6.2.22 nach Lieberose, Ak.-Stempel	26(4) ☒	40,—
4116P	10 Pfg GSK mit angegebener Zusatzfrankatur als Eilboten-Postkarte aus GOGOLIN 1.10.20 nach Berlin, reiner Bedarf!	26,18,P3 ☒	75,—
4117P	5 Mk. rötlichorange im senkrechten Zwischenstegpaar; 2 zusammenhängende Paare in tadelloser gestempelter Erhaltung, minimal vorgefaltet; Mi. -,-	29bZS ⊙	100,—
4118	Volksabstimmung sauber ungebraucht komplett	30/40 *	52,—
4119	Volksabstimmung 80 Pf auf Prachtbriefstück, tiefst geprüft Gruber	39 △	20,—

Oppelner Notausgabe

4120P	5 Pf. ⊙ neues Attest Gruber BPP „echt in allen Einzelheiten und einwandfrei erhalten“	4 ⊙	270,—
4121P	15 Pf. tadellos auf △, Luxus, tiefst gepr. Gruber BPP	7 △	135,—

4122P	35 Pfg. mattrotbraun, sauberer Erstfalz, gepr. Weinberg BPP. Ungebrauchte Marken sind nur in wenigen Stücken bekannt! (Mi. 1400 EURO)	11 *	450,—
-------	---	------	-------

Schleswig

4123	10 Pfg GSK mit Zusatzfrankatur Deutsches Reich 15 Pfg und 5 Pfg als portogerechte Bedarfskarte mit viel Text aus WYK 19.6.20 nach Leipzig	P2,D.R.85,101 ☒	30,—
4124	Mappe für die Mitglieder der Kommission mit 1/14 *, Dienst 1/14 * und den Ganzsachen P1-3 und DP 1-3 **. Übliche kleine Mängel der Mappe und einige Flecken, Markenwert alleine 2907,—, Attest Dr. Bohne GPS, RRR!	☒	740,—
4125	2 1/2 Pfg in MiF mit Nr. (3), 3, 4 und 2x 5 auf Einschreiben-Brief aus FLENSBURG 5.2.20	1,u.a.,u.a. ☒	20,—
4126	10 Pfg Freimarken auf Vordruck-Drucksachenumschlag „Deutscher Ausschuss für das Herzogtum Schleswig...“ aus FLENSBURG 22.4.20	4 ☒	30,—
4127	Firmenlochung „FL“ (Stadt Flensburg) und „FRIES“ (J. Fries, Flensburg) auf gestempelter Nr. 6 bzw. 8 (diese verfarbt), nicht häufig!	6,8 ☉	20,—
4128	25 Pfg und 5 Pfg Freimarken auf Brief aus HADERSLEBEN 27.1.20 mit violetterm L1 „Schleswigsche Grenzpost“, Faltsuren	7,2 ☒	30,—
4129P	5 Kr. 1. Zone Aufdruck blau ** Attestkopie Gruber BPP	27b **	64,—
4130P	10 K. 1. Zone Aufdruck blau ** Attest Kopie Gruber	28b **	76,—
4131	10 Kr mit hellblauem Aufdruck	28b **	40,—

Schleswig Dienst

4132FP	Rotes Geschenkheft der Commission Internationale Slesvig mit Lacksiegel und hds. Bestätigung inkl. 2 e. U. - eingeklebt wurde die 1. Freimarken-Ausgabe und der Dienstmarken-Satz mit C.I.S.-Aufdruck sowie die GSK (auch DP1-3) reiner Katalogwert schon ca. 2980,-!	1/14ff *	1200,—
4133	2 1/2 Pf. CIS * Attestkopie Gruber (für Satz)	1 *	28,—
4134	5 Pf. CIS ungebraucht mit Zahnfehler, gepr. Richter, Rohr	2gZf. *	12,—
4135	7 1/2 Pf. CIS * Attestkopie Gruber	3 *	28,—
4136	10 Pf. CIS * Attestkopie Gruber	4 *	28,—
4137	15 Pf. CIS * Attestkopie Gruber	5 *	20,—
4138	20 Pf. CIS * Attestkopie Gruber	6 *	28,—
4139P	25 Pf. CIS * Attestkopie Gruber	7 *	60,—
4140P	35 Pf. CIS * Attestkopie Gruber	8 *	60,—
4141	40 Pf. CIS * Attestkopie Gruber	9 *	50,—
4142P	75 Pf. postfrisches Luxusstück, gepr. Kosack.	10 **	135,—
4143	75 Pf. CIS ungebraucht mit Zahnfehler, gepr. Richter, Rohr	10gZf. *	28,—
4144P	1 Mark CIS * Attestkopie Gruber	11 *	60,—
4145P	2 Mark CIS * Attestkopie Gruber	12 *	88,—
4146P	5 Mark CIS * Attestkopie Gruber	13 *	130,—
4147P	10 Mark ungebraucht, neues Attest Gruber BPP „echt in allen Einzelheiten und einwandfrei erhalten.“	14 *	245,—

Danzig Ansichtskarten

4148	1939, Danzig, dekor. color Postkarte mit Stadtwappen u. Befreiungs- SST, tadellos	△	Gebot
------	---	---	-------

Hufeisenstempel

4149P	„DANZIG N. 2“ Hufeisenstempel lesbar und klar auf D.R. 3, 10(2) und 20 Pfennige, teils kleine Beanstandungen	DR 31/34 ☉	100,—
-------	--	------------	-------

Stempel von Danzig und seiner Postorte

4150	FISCHERBABKE FREIE STADT DANZIG 29.6.28, 4x klar auf Kabinett-Briefstück mit 4x 10 Pfg Wappen	△	30,—
4151	GROSSMAUSDORF FREIE STADT DANZIG 9.7.28, 2x klar auf Kabinett-Briefstück mit Paar der 15 Pfg Wappen	△	30,—
4152P	1897, violetter Ovalstempel „Empfänger auch...in Danzig nicht ermittelt“ auf Nachsende-GSK aus der USA (rückseitig mit Abb. „Congressional Library, Washington, D.C.“) mit diversen Stempeln und Vermerken, sehr dekoratives und in dieser Form seltenes Bedarfsstück!	☒	50,—
4153P	1939, DANZIG-Flughafen 18.10., klar auf Einschreiben-Postsache mit überstempeltem R-Zettel (L1 Flughafen) nach Berlin, Faltspur	☒	50,—
4154P	FELDPOST 4.5.42, stummer Stempel aus FP Vdzg, nicht ganz kompletter Abschlag auf Feldpost-Karte mit offener Feldpostangabe und Briefstempel	☒	75,—
4155P	FELDPOST I 10.2.40, klar auf Feldpostbrief mit offener Feldpostangabe und Briefstempel nach Düsseldorf, Spuren	☒	100,—
4156	Fingerhutstempel mit Stundenzahl 3-4 a. tadellosem Faltbrief nach Chrimmitschau	☒	25,—
4157	SIMONSDORF-TIEGENHOF 1.11.23, Bahnpoststempel klar auf bedarfsgebrauchter 40 Pfg GSK nach Schmölln	☒	30,—
4158	RHEDA / REG.BEZ.DANZIG, glasklar a. 1 Gr. Brustschilde auf Dienstbrief nach Danzig, Luxusbeleg	DRE19 ☒	30,—
4159	„Danzig 20/7“ glasklarer Kr.-Stempel a. Kab.-Stück Preussen 3 Sgr. glatter Grund, Nr. 8	Pr.8 ☉	40,—
4160	20 Pfg Staatswappen auf Bedarfs-Auslandskarte aus DANZIG-LANGFUHR 6.5.25 in die Schweiz, dort mit 20 C. Nachportmarke versehen, entweder ein versehen, oder Nachporto für eine Lagergebühr (?), ansehen!	196 ☒	30,—

Paketkarten

4161	4 Mk. schw./karmin, senkr. Dreierstreifen a. Paketkte., sechsstrahliger Korkstpl., v. Dzg. 1/1.2.22 n. Neukirch.	14 ☒	180,—
4162	50 Millionen a. 10.000 graubl. auf Paketkarte, vorn 1 Stck., Rücks. 10 Stck., v. Dzg. 1/23.10.23 n. Oliva, gepr. Kniep.	173 ☒	100,—

Vor- und Mitläufer

4163	25 Pfg und 15 Pfg Germania auf Brief aus DANZIG 4.7.20 nach Berlin, rückseitig mit Öffnungsmängeln, bildseitig feines Bedarfsstück!	M88,M101 ☒	50,—
4164P	25 Pfg und 5 Pfg Germania auf Firmen-Bedarfskarte aus DANZIG 5 30.6.20 nach Weilheim, Spuren, ca. ca. 150,-	M88IIb,M85IIa ☒	50,—
4165	40 Pfg Germania, Einzel frankatur auf Firmen-Bedarfsbrief aus DANZIG 1 5.6.20 nach Bruchsal, 50,-	V90IIb ☒	20,—
4166	1 Mk Reichspostamt und 40 Pfg Germania auf großem Teil einer Vorderseite mit Stempel DANZIG 5.6.20, 88,-	V94II,V90II △	35,—
4167P	7 1/2 Pfg Germania im Paar auf 15 Pfg Germania-GSK, bedarfsgebraucht mit viel Text ab DANZIG 25.6.20 nach Karlsruhe, interessanter Mitläufer!	V99(2), P116 ☒	80,—
4168P	75 Pfg Germania, 18 Stück vorder- und rückseitig auf Eilboten-Dringend-Paketkarte aus DANZIG 26.6.20 nach Chemnitz, 1 Wert mit Eckfehler, sehr seltene Mitläufer-Frankatur!	DR104 ☒	250,—
4169P	75 Pfg Germania, 2 Stück als Mitläufer auf Wertbriefvorderseite mit 3x 20 Pfg Aufdruckausgabe aus DANZIG 28.6.20 nach Breslau, ca. 200,-	M104(2),4(3) △	60,—
4170P	10+5 Pfg. rot a. kl. Briefstück, klar gest. „Danzig Messe 1920“, gepr. Oechsner/Infla	V105a △	120,—
4171P	15 und 10 Pf. Germania senkr. Zusammendruck oo gepr. Infla, eine Marke höher geprüft, eine ganz große Vorläufer-seltenheit, nur wenige Stücke der Zusammendrucke überhaupt bekannt!	S9 ☉☉	280,—

Danzig Luftpost

4172	40 Pf. u. 60 Pf. auf Kab. Lfp. - Bf. v. Dzg 1/21.4.21 n. Dessau, mit Lfp.Stpl. Berlin C2, gepr. Infla	50/51 ☒	120,—
4173	1 Mark a. 40 Pf. lilart, Kab. EF a. Lfp. - Bf. v. Dzg. 1/ 21.4.21 nach Dessau u. Stpl. Bln. C2/Flp., gepr. Infla	52 ☒	100,—

Danzig Zeppelinpost

4174	1932- ZEPP.-Rückfahrt „LUPOSTA“, Pra'bf. mit 2 Satz v. d. Ausst. m. Dzg. Lfp.-Ausst.Stpl. nach Mülh./Ruhr über F'hafen. Mit grünem Zepp.-Stpl.!(Mi. +100%)	231/35 ☒	250,—
------	--	----------	-------

Danzig Ganzsachen

4175P	20 Pfg. Marienkirche mit Zusatzfrankatur 5 Pfg. als portorichtige R-Karte innerhalb Danzigs mit SST und Werbestempel Internationale Briefmarkenausstellung; tadelloser Erhaltung	P32 ☒	Gebot
4176	10 Pfg. Internationale Briefmarken-Ausstellung; gebrauchte Ganzsachenkarte in tadelloser Erhaltung	P46 ☒	30,—
4177	10 Pfg Bildpost-GSK „Marienkirche“, bedarfsgebraucht mit 10 Pfg Zusatzfrankatur als Auslandskarte vom 18.12.29 nach Italien mit Nachsendung	P50 ☒	40,—
4178	10 Pfg. Wappen, Plattenschaden „offene 10“ links unten, tadellos ungebraucht	P25a *	20,—
4179	10/10 Pfg. Wappen, sämisch, in Farbvariante „hellgrün“, kpl. Antwortkarte, tadellos ungebraucht	P27a *	20,—
4180	20 Pfg. Wappen, Bildpostkarte „Danzig, Marienkirche“, GSK- befördert v. Danzig nach Amsterdam mit entspr. Ausgabe-stempel, adressiert, blanko, tadellos	P32-03 ☒	70,—
4181	20 Pfg. Wappen, Bildpostkarte „Zoppot“ (Badestrand), tadellos ungebraucht	P32-10 *	30,—
4182	5 Pfg.-10/10 Pfg. Wappen, dreifacher Teilstrich, kpl. ungebraucht, inkl. 2 Antwortkarten, tadellos	P40/44 *	80,—
4183P	10 Pfg. Sonder- GSK, Kreidekarton, anlässlich des Kongresses der Ärzte u. Naturforscher in Zoppot, Bildpostkarte „Robert Koch“, tadellos ungebraucht	P62b-01 *	75,—
4184	10 Pfg. Wappen, in geänderter Wertstempelfarbe, ohne „in“ mit Brustbild „Schoppenhauer“, tadellose Bedarfskarte	P63-03 ☒	200,—

Halbamtliche Postkarten

4185	10 Pfg. Wappen, WHW-Ganzsache im gefaltetem 3er Streifen mit s/w Bild Nr. 5, 6, 7, tadellos ungebraucht	HP1/5-7 *	150,—
4186	10 Pfg. Wappen, WHW-Ganzsache im gefaltetem 3er Streifen mit s/w Bild Nr. 8, 9, 10, tadellos ungebraucht	HP1/8-10 *	150,—
4187	10 Pfg. Wappen, WHW-Ganzsache im gefaltetem 3er Streifen mit s/w Bild Nr. 11, 12GSK, 13, tadellos ungebraucht	HP1/11-13 *	150,—
4188	10 Pfg. Wappen, WHW-Ganzsache im gefaltetem 3er Streifen mit s/w Bild Nr. 17, 18, 19GSK, tadellos ungebraucht	HP1/17-19 *	150,—
4189	10 Pfg. Wappen, WHW-Ganzsache im gefaltetem 3er Streifen mit s/w Bild Nr. b, 28, 29GSK, tadellos ungebraucht	HP1/b-29 *	180,—

Danzig Besonderheiten

4190P	1940, Tagesstempel DANZIG 5 18.10. auf vorfrankierter Antwortpostkarte nach Pardubice, Böhmen & Mähren, Absender-Angabe Postamt/Postsache, interessante Kombination!	☒	70,—
4191	1944, Frei durch Ablösung Reich-Brief mit SST DANZIG KRANTOR 3.8. mit Briefstempel des Polizeipräsidenten und PLZ-K1 „5a“ nach Wien	☒	40,—
4192P	1944, rote L5 „Durch Nichtangabe der Postleitzahl verzögert Postleitzahl nachgeholt Briefsammelstelle 5a Danzig“ auf Bedarfskarte mit 6 Pfg Hitler und Tagesstempel 5aDANZIG 5 27.10.44, sehr seltener Post-Nebenstempel!	☒	120,—

Danzig

4193P	8 bessere Vignetten, dabei Esperantokongress 1912, Landw. Wanderausstellung 1912, Magaretenag u. andere		80,—
4194	Danzig/Westpreußen, Lot mit 170 meist verschiedenen Siegelmarken., teilweise mit ausführlichen Erläuterungen a. Karteikarten, heimatgeschichtlich interessanter Posten		50,—
4195P	Erste Ausgabe kpl. gestempelt, gepr. Infla	1/15 ☉☉	120,—
4196P	30 Pfg Germania-Aufdruck, senkrechter 3er-Streifen in MiF mit 2x Nr. 18 und 2x Nr. 3 (rückseitig, nicht abgestempelt) auf Einschreiben-Eilboten-Streifband aus DANZIG 29.9.20 mit Ra2 „Aus dem Briefkasten“ nach Hannover, Ak.-Stempel	4(3),u.a. ☒	100,—
4197	1.50 Mk Aufdruck-Ausgabe, 2x in MiF mit 5x 2 Mk Staatswappen auf Auslands-Wertbrief aus DANZIG 8.3.22 nach Glasgow, in London mit R-Zettel und Aufkleber „Insured...“, Marken zum Teil mit Einschränkungen, seltenePortostufe!	10(2),85(5) ☒	50,—
4198FP	2 Mark in c-Farbe oo Infla-echt, extrem seltene und im Michel mangels Marktangebot vollkommen unsinnig bewertete Marke, das erste Stück das wir je sahen! Attest Oechsner BPP vom 23.12.02 „echt ... einwandfrei“	11c ☉☉	750,—
4199P	2 Mark schwarzblau oo, Infla-echt, extrem seltene Marke, im Michel total falsch bewertet, min. Mgl., Kurzbefund Oechsner BPP vom 23.12.02	11c ☉☉	450,—
4200P	2,50 M. in c-Farbe oo aktueller Kurzbefund Oechsner BPP vom 18.12.02 „einwandfrei“	12c ☉☉	540,—
4201	3 Mark tadellos gestempelt, gepr. Infla/Erdwien	13a ☉☉	52,—
4202P	3 Mark tadellos gestempelt, gepr. Infla/Oechsner	13a ☉☉	65,—
4203P	1920, 3 Mk schwarzviolett, äußerst seltene Farbe vom Seitenrand mit Passerkreuz auf Luxusbriefstück, geprüft Infla u. Stoye BPP! Infla-echt eine enorm seltene Marke. Michel 750,-ME++! RR!!	13b △	400,—
4204	4 Mark tadellos gestempelt, gepr. Infla	14 ☉☉	22,—
4205FP	5 Mk Aufdruckmarke mit rechtem Rand und angegebener Zusatzfrankatur auf Eilboten-Wertbrief aus DANZIG-LANGFUHR 31.7.20 nach Dresden und Zurück-Stempel der Postüberwachungsstelle Berlin, u.a. L4, sehr dekorativer und seltener Beleg mit dieser Frankatur!	15, 5(3) ☒	320,—
4206	5 Mark, feinst auf Briefstück, gepr. Infla	15A △	Gebot
4207P	5 Mark mit Doppeldruck des Aufdrucks * große Rarität, Attest Kniep BPP „Aufdruck echt. Die vorliegende Marke ist gut erhalten... Rechts unten ein winziger Eckbug“	15DD *	660,—
4208	80 auf 30 Pfg. im senkrechten Paar als portorichtige MEF auf R-Brief von Danzig 5 nach Wien; leichte Öffnungsmängel; Mi. 120,—	20(2) ☒	35,—
4209FP	15 Pf Germania in der seltenen Farbe, Stpl. Danzig; gepr. Kurzbefund Oechsner	22b ☉☉	100,—
4210FP	Germania 15 Pf in der seltenen „b“ Farbe, feinst gest. Zoppot; Kurzbefund Oechsner	22b ☉☉	100,—
4211P	1 Mk auf 30 Pfg Germania mit angegebener Zusatzfrankatur auf portogerechtem Einschreiben-Eilboten-Rückschein aus ZOPPOT 16.9.20 nach Berlin, Marken mit kleinen Einschränkungen (Randlebung), gepr. Infla Berlin, eine aus dieser Zeit aus dem Bedarf sehr seltene Portostufe!	26l,25,22,7	100,—
4212P	Freimarkenausgabe mit „Spitzen nach unten“ komplett, sauber ungebraucht	27/31ll *	170,—
4213	1 1/4 M auf 3 Pf, Spitzen nach unten, Gef.-Stpl. geprüft	27ll	Gebot
4214	1 1/4 M. auf 3 Pf. in Type II gestempelt, gepr. Infla/Soecknick	27ll ☉☉	46,—
4215	2 Mark mit „Spitzen nach unten“ in MiF mit Nr. 61 und 2 mal 55 auf Paketkartenausschnitt, FA Erdwien: „Marke und Entwertung echt und einwandfrei. Die Marke ist gut erhalten, farbfrisch und vollzählig. Die Mark-Werte sind vorschriftsmäßig zusätzlich durchlocht.“	28ll PA	600,—
4216P	2 Mark in Type II mit Poststempel, gepr. Infla	28ll ☉☉	330,—
4217P	2 Mark a. 35 Pf. rotbraun, grauer Unterdruck mit Spitzen nach unten und Zusatz-Frankatur Mi. 44l von Danzig Langfuhr/ 10.3.21 nach Jungfer. (Michel 1.200,- EURO)	28ll ☒	500,—
4218P	2 M. a. 35 Pfg., „Spitzen nach unten“, sign. Lange u. Richter	28llKork ☉☉	220,—
4219	3 M auf 7 1/2 Pf, feinst gestempelt, gepr. Infla/Oechsner	29ll ☉☉	14,—
4220P	5 Mk auf 2 Pfg mit Spitzen nach oben, 3 Stück (jeweils mit Lochung) vorder- und rückseitig auf Wert-Paketkarte mit 4 Mk Germania-Audruck (Eckfehler) aus DANZIG 4.5.21 nach Tiegenhof	30(3),14 ☒	80,—
4221FP	5 M auf 2 Pf, gestempeltes Luxusstück, gepr. Infla/Oechsner	30ll ☉☉	50,—
4222	2 Pf. Kleiner Innendienst sauber ungebraucht, gepr. Schüler	32 *	58,—
4223P	2 Pf. Kleiner Innendienst auf. △, gepr. Infla und Oechsner BPP	32 △	245,—
4224P	2 Pf. Kleiner Innendienst tadellos gestempelt auf Briefstück, gepr. Kniep (240,—)	32 △	85,—
4225P	2 1/2 Pf. Kleiner Innendienst sauber ungebraucht, gepr. Schüler	33 *	94,—
4226	Kleiner Innendienst 3 Pf. und 2 mal 80 Pf. lose gestempelt, 10, 20 und 40 Pf. je auf Briefstück. Die 40 Pf. als a-Farbe und inflaecht gepr. Infla/Kniep, die anderen ungeprüft (Mi. ca. 160,—)	ex3440 ☉/△	50,—
4227P	10 Pf. Kleiner Innendienst in a-Farbe oo Infla-echt auf Luxus-Briefstück, gepr. Infla und Oechsner BPP. Eine im Michel total falsch bewertete und schon mit Gefälligkeitsstempel so gut wie nie angebotene Marke!	36a △	150,—
4228P	40 Pfg. kleiner Innendienst, 2 Werte, mit Mi. 17 als portorichtige MiF auf R-Brief von Danzig-Langfuhr nach Wien in tadelloser Erhaltung; Mi. 105,—	38(2),17 ☒	40,—
4229P	50 Pf. Kleiner Innendienst tadellos gestempelt, gepr. Infla	39 ☉☉	480,—
4230	Germania 80 Pf, Kab.-Briefstück, gepr. Infla/Oechsner	40 △	130,—
4231	1 M auf 30 Pf, Spitzen nach oben, ungebraucht	41 *	13,—
4232	1 M auf 30 Pf, feinst gestempelt gepr. Infla/Oechsner	41 ☉☉	24,—
4233	1 Mark auf 30 Pf. in Type I tadellos gestempelt, gepr. Infla	41 ☉☉	45,—
4234P	1 Mk auf 30 Pfg, Spitzen nach unten, Einzelfrankatur auf Einschreiben-Ortsbrief aus PRAUST 18.12.20, Spuren	41ll ☒	150,—

4235P	1 1/4 Mk auf 3 Pfg Spitzen nach oben, senkrecht paar auf portogerechtem Fernbrief aus DANZIG 7.3.22 mit voraus-bezahlter Postlagergebühr nach Neustettin, Umschlag oben etwas beschnitten und Faltsuren, sollte bei dieser sehr seltenen Poststufe aber nicht weiter stören, gepr. Tworek BPP, als Mehrfachfrankatur vielleicht einmalig!	42l(2) ☒	150,—
4236	1 1/4 Mk auf 3 Pfg Germania mit Spitzen nach unten, Einzelfrankatur auf Bedarfspostkarte aus ZOPPOT 17.2.22, Spu- ren	42ll ☒	30,—
4237	2 M auf 35 Pf, postfrisch	43l **	15,—
4238	2 Mark auf 35 Pf. rotbraun (senkr.Paar) und Oberrand-Viererblock Nr. 1a. R-Brief, Ortsbrief von Praust v. 8.11.20.	43l ☒	150,—
4239FP	2 Mark auf 35 Pf. in Type I/VII tadellos auf Briefstück, gepr. Soecknick	43l/VII △	225,—
4240P	2 Mark auf 35 Pf. tadellos gestempelt, gepr. Infla	43ll ☉☉	170,—
4241P	46l mit PF VI oo, im Michel nur ** bekannt und mit -.- bewertet, große Rarität!	46l PF ☉☉	360,—
4242P	10 M. Spitzen nach unten oo Infla-echt und geprüft, Luxus-Viererblock	46ll ☉☉	235,—
4243	10 Mk. Auf 7 1/2 Pfg. ohne Unterdruck; sauber mit Korkstempel entwertetes Stück in tadelloser Erhaltung; gepr. INFLA; Mi. 100,—	46lll ☉☉	40,—
4244P	10 M. in Type II mit PF VI sauber ungebraucht	46llPFVI *	115,—
4245	Flugpost 3 Werte, gepr. Infla	50/52 ☉☉	Gebot
4246P	Kogge kpl. gestempelt, gepr. Infla	53/62 ☉☉	36,—
4247	Kogge kpl. tadellos gestempelt, gepr. Infla	53/62 ☉☉	45,—
4248P	5 Pf. Kogge Probedruck tadellos postfrisch, gepr. Kniep	53P1 **	100,—
4249P	40 Pfg. Kogge, 3 verschiedene Probedrucke in orange, dkl. grün u. rotbraun	56 (3) (*)	80,—
4250	Kogge, Markwerte 1-10 M. gepr. Infla	58/62 ☉☉	20,—
4251	40 Pfg Flugpost mit angegebener Zusatzfrankatur auf Einschreiben-Luftpost-Drucksachenumschlag aus DANZIG 5 20.9.22 nach Memel mit allen Stempeln	66, 69, 80 ☒	20,—
4252	Flugpostausgabe, kompletter Satz auf dreiseitig geöffnetem Einschreiben-Luftpostbrief, gepr. Infla Berlin, 75,-	66/71 ☒	50,—
4253	40 Pfg Flugpost, Einzelfrankatur auf portogerechter Postkarte mit Bedarfstext aus DANZIG 1 21.12.21 nach Plauen	66X ☒	25,—
4254P	2 Mk und 60 Pfg Flugpost mit angegebener Zusatzfrankatur auf Auslands-Luftpost-Streifband (1x gefaltet) aus DANZIG 22.6.22 in die Schweiz, rückseitig Flug-Best.-Stempel von Berlin, feines Bedarfstück!	69,67,74(2) ☒	50,—
4255P	5 M. Flugpost mit Wz. Y sauber ungebraucht, gepr. Hochkepler	70Y *	270,—
4256	Kleines Stadtswappen kpl. tadellos gestempelt, gepr. Infla	73/86 ☉☉	34,—
4257	1 M. mit Abart „linker Schenkel des n in Danzig gebrochen“ mit Zusatz Mi.-Nr. 103 (2), 105, 106 und 109 auf Nachnah- me-Wertbrief (Wert 2547 M) über 24 Gramm nach Meiningen mit Ank.-Stpl. und rotem Gewichtangabestempel sowie Zensur L 2 von Berlin, die Abart wertet gest. schon 130,- Euro, auf Brief im Michel unbekannt	83lll ☒	150,—
4258	3 M. mit Wz. X sauber ungebraucht, gepr. Oechsner BPP, Unterrandstück	86X **	50,—
4259P	3 M. mit Wz. X oo Infla-echt, optisch schönes Stück mit geringen Mängeln, große Seltenheit, so gut wie nie an- geboten, Kurzbefund Oechsner BPP	86X ☉☉	410,—
4260P	3 M. mit Wz. X auf Luxus-Briefstück	86X △	96,—
4261	3 Mark auf Postformularabschnitt, gepr. Infla	86Y PA ☉☉	24,—
4262	4 sehr gute Werte, 86Y, 84, 105 und 171, feinst gest. und Infla gepr.	ex86/171 ☉☉	28,—
4263	10 u. 20 Mk Staatswappen ohne Rosettenunterdruck, Wz. 2 Y, je tadellos ungebraucht u. sign. Dr. Oechsner BPP	88/89YF *	100,—
4264	10 M. (kleiner Fahler) und 20 M., beide mit lieg. WZ auf Eilboten-Brief von DANZIG 11.9.22 nach Basel mit Ank.-Stempel, gepr. Infla und Kniep BPP	88Y,89Y ☒	140,—
4265	20 Mark Großes Staatswappen tadellos gestempelt, gepr. Infla	89X ☉☉	50,—
4266P	20 Mark oo gepr. Infla, min. Zahnfehler, sehr seltene und unterbewertete Marke!	89Y ☉☉	62,—
4267P	60+60 Pf. Tuberkulose tadellos gestempelt, gepr. Infla	91 ☉☉	100,—
4268P	1.20 M. Tuberkulose tadellos gestempelt, gepr. Infla/Oechsner	92 ☉☉	115,—
4269	75 Pfg Staatswappen, Einzelfrankatur auf Orts-Zustellungsurkunde aus DANZIG 17.5.22 mit diversen Zurück-Stempeln und Vermerken!	93 ☒	30,—
4270	Wappen 80 Pf grün, gestempelt gepr. Infla/Soecknick	94 ☉☉	15,—
4271FP	9 M großes Staatswappen tadellos gestempelt, gepr. Infla	99X ☉☉	110,—
4272	9 M großes Staatswappen gestempelt, eine Durchstichzunge fehlt, gepr. Infla/Oechsner	99X Zf. ☉☉	52,—
4273P	9 Mark Großes Staatswappen tadellos gestempelt, gepr. Infla/Oechsner	99Y ☉☉	155,—
4274P	50 M. Großes Staatswappen in Type Xa tadellos postfrisch	100Xa **	105,—
4275	50 Mark in Type Xa sauber ungebraucht	100Xa *	32,—
4276P	50 M. in Type Xa tadellos gestempelt, gepr. Infla	100Xa ☉☉	370,—
4277P	50 M. in Type Xb tadellos gestempelt, gepr. Infla	100Xb ☉☉	100,—
4278P	50 M. in Type Yb tadellos gestempelt, gepr. Infla	100Yb ☉☉	130,—
4279	50 M. großes Staatswappen im kompletten Bogen tadellos postfrisch	100bx n **	56,—
4280FP	50 Mark rot/gold, postfrisches Luxusstück, perfekter Durchstich	100xa **	90,—
4281FP	50 M lilarot/gelb, minimaler Zahnfehler, bei dem Durchstich unbedeutend, gepr. Infla/Oechsner	100xb ☉☉	50,—
4282P	50 M. Wappen lilarot/gold, wzX, von linkem Bogenrand, mit zentrischem Stempel „Danzig 5d / 26.10.22“, Luxus, Foto- kurzbefund BPP	100xb ☉☉	200,—
4283	Wappen 50 Mark lilarot/gold, Entwertung Korkstpl., gepr. Infla/Oechsner (200)	100xb ☉☉	70,—
4284P	100 M. mit Wz.Y oo Infla-echtes Luxusstück mit Korkstempel, Kurzbefund Oechsner BPP „einwandfrei“	101Y ☉☉	200,—
4285	Wappen 100 Mark, Kork- und Ortsstpl. (Teilst.), gepr. Infla/Oechsner seltene Inflamarke (260)	101Y ☉☉	100,—
4286	100 M. braun mit Unterdruck, sign. Hochkepler	101YP1 (*)	14,—
4287P	100 M. in Type Yb oo mit Korkstempel, gepr. Infla	101Yb ☉☉	125,—
4288P	5 Mark Wappen mit Wz. Y oo Kurzbefund Oechsner BPP „einwandfrei“	108Y ☉☉	160,—
4289FP	Wappen 5 Mark mit liegendem WZ; Kabinetstück, neuestes Attest Oechsner, extrem selten	108Y ☉☉	125,—
4290FP	Flugpost-Ausgabe mit Wz. 3Y, kompletter Satz mit Zusatzfrankatur auf Einschreiben-Luftpost-Brief aus DAN- ZIG-LUFTPOST 11.6.23 nach Berlin, Ak-Stempel, gepr. Tworek BPP, lose schon 1200,-	112,118 ☒	400,—
4291P	60 Pf. Flugpost tadellos auf Briefstück, gepr. Infla/Soecknick	113gBS ☉☉	205,—
4292P	10 Mark Flugpost tadellos auf Briefstück, gepr. Infla/Soecknick	117gBS ☉☉	110,—
4293P	20 Mk Flugpostmarke in MiF mit 5 Mk und 20 Mk Wappen auf portogerechtem Einschreiben-Brief aus DANZIG 13.1.23 nach Nürnberg mit Nachsendung, gepr. Infla Berlin. Unterbewertete Marke, zumal auf Brief!	118,111 ☒	100,—
4294P	20 Mark Flugpost tadellos auf Briefstück, gepr. Infla/Soecknick	118gBS ☉☉	32,—
4295	500 M. Staatswappen tadellos gestempelt, gepr. Infla	120 ☉☉	34,—
4296	1000 M. Staatswappen tadellos gestempelt, gepr. Infla	121 ☉☉	26,—
4297	1000 Mk gr. Staatswappen in MiF mit Mi.-Nr. 129 (2) und 143 (2) auf Auslands-Einschreiben-Brief aus DANZIG 7.7.22 in die Schweiz	121,143(2),129 ☒	25,—
4298P	1000 M (senkr. 3er-Streifen) mit Zusatz 250 und 500 M. auf großformatigem Wertbrief (Wert 300 000 M.) über 137 Gramm von DANZIG-LANG-FUHR 4.7.23 nach Chemnitz mit Ankunftsstempel und unten Danziger Gewichtsanga- be-Stempel für Wertbriefe, gepr. Infla	121,143/44 ☒	70,—
4299	5000 M. rot/silber im postfr. Originalbogen, im Oberrand Haftspur, Mi. 425,-EUR	122 **	120,—
4300FP	5 M. mit Wasserzeichen 4 „Fliesen“ sehr sauber ungebraucht mit vollem Originalgummi und Erstfalz, Attest Erd- wien BPP „echt ... überdurchschnittlich gut erhalten“	124Z *	1400,—
4301	50+20 M. Kleinrentnerhilfe tadellos gestempelt, gepr. Infla	131 ☉☉	38,—
4302P	Volkshilfe, beide Werte mit linkem Rand auf Einschreiben-Brief mit rückseitiger portogerechter Zusatzfrankatur aus DANZIG-NEUFUHRWASSER 20.3.23 nach Berlin, Ak.-Stempel, gepr. Infla Berlin, Umschlag mit Mängeln, Marken in Ka- binett-Erhaltung!	131/132,u.a. ☒	60,—
4303	Rentnerhilfe 100 + 30 M, gepr. Oechsner/Infla	132 ☉☉	12,—
4304P	50 M. Flugpost; sauber gestempelter Wert auf großem Briefstück mit Teilen des R-Zettels von Zoppot; tadellose Erhal- tung; völlig unterbewerteter Satz!!!	134 △	42,—
4305	50 Mk und 100 Mk Flugpost auf Luftpost-Brief mit allen Stempeln aus DANZIG LUFTPOST 26.5.23 nach Chemnitz, gepr. Infla Berlin	134,135 ☒	30,—
4306P	100 Mk. Luftpost im senkrechten Paar auf portorichtigem R-Brief von Danzig nach Marktredewitz; tadellose Erhaltung; Mi. 75,—	135(2) ☒	30,—

4307	250 M. Flugpost: sauber gestempelter Wert in tadelloser Erhaltung auf Briefstück; gepr. INFLA; total unterbewertet!	136 △	38,—
4308	250 Mk. sepia Flp. Ausg. 1923, Kab. EF a. NN-R-Bf. über 5.400,- Mark v. D.-Neufahrw./ 4.5.23 n. Dortmund. Sehr dekorativer Beleg	136 ☒	100,—
4309P	250 Mk Flugpost, 2 x in MiF mit 10x Nr. 137 (vorder- und rückseitig), 133 und 134 auf Einschreiben-Luftpostbrief aus DANZIG-LUFTPOST 8.8.23 nach Lettland, Ak.-Stempel, lose schon fast 400,-!	136(2),u.a. ☒	150,—
4310	500 M. Flugpost; sauber gestempelter Wert in tadelloser Erhaltung auf Briefstück; gepr. INFLA; völlig unterbewerteter Satz!	137 △	26,—
4311	40 Mk Staatswappen mit angegebener Zusatzfrankatur auf WERTBRIEF aus DANZIG 5.6.23 nach Bad Herzburg, Ak.-Stempel, gepr. Infla Berlin	138,41,30 ☒	30,—
4312P	50 M. Staatswappen tadellos gestempelt, gepr. Infla	139 ☉☉	140,—
4313	80 Mark, ideal gestempelt, gepr. Infla/Soecknick	140 ☉☉	12,—
4314	50Mk. mit Wz. 3X, ungebr. mit li. Bogenrand, Mi.-Wert: 350,-DM	144X *	76,—
4315P	100 000 auf 20 000 tadellos gestempelt, gepr. Infla/Oechsner	150 ☉☉	100,—
4316	100000 auf 20000 M, feinst gestempelt, gepr. Infla (140)	150 ☉☉	42,—
4317P	100 000 auf 20 000 mit Plattenfehler I tadellos gestempelt, gepr. Infla/Oechsner	150I ☉☉	205,—
4318P	100 000 auf 20 000 M. Luxus-Oberrandstück, gepr. Infla/Oechsner	150gOR ☉☉	110,—
4319	5000 Mk Staatswappen, 8 Stück rückseitig auf portogerechtem Einschreiben-Brief aus DANZIG-LANGFUHR 27.8.23 nach Deutschland, gepr. Infla Berlin	151(8) ☒	40,—
4320	5000 Mk und 20000 Mk Staatswappen, jeweils im Paar auf Einschreiben-Nachnahme-Brief aus DANZIG 31.8.23 nach Deutschland, Spuren	151(2),153(2) ☒	40,—
4321	5000 MK Wappen, 8 Stück rückseitig auf portogerechtem R-Brief aus Danzig. Langfuhr vom 27.08.23 nach Seeon, gepr. Infla	152(8) ☒	40,—
4322	Freimarkenausgabe kpl. tadellos postfrisch	158/68 **	30,—
4323P	Freimarkenausgabe im kpl. Viererblocksatz postfrisch	158/68VB **	125,—
4324	250 T auf 200 M., feinst gest. und geprüft Kniep.	160 ☉	15,—
4325P	250 T. auf 200 M. oo wunderbares Stück, Infla-echt Kurzbefund Oechsner BPP vom 18.12.02 „einwandfrei“	160 ☉☉	230,—
4326P	1 Mio auf 10 000 enorm wirkungsvolles senkr. Paar vom rechten Rand, gepr. Infla. Die obere Marke hat einen, kleinen, fast zu übersehenden Bug. Bei der hervorragenden Präsentation dieser Rarität zu tolerieren!	163 △	330,—
4327P	10 Mio. auf 1 Mio. M. tadellos gestempelt, gepr. Infla	168 ☉☉	90,—
4328P	10 Mill. auf 1 Mill. orange in MiF mit Mi.-Nr. 165 und 2x 164 auf Einschreiben-Brief über 250 gr. (Format 25x 19 cm) aus DANZIG 11.10.23 nach Chemnitz, Randspuren, gepr. Infla Berlin, nicht häufige Frankatur und sehr eindrucksvoller Beleg!	168,165 ☒	150,—
4329	40 Mio auf 10000 M, tiefst gepr. Infla/Soecknick	172 ☉☉	Gebot
4330	500 Mio. gepr. Infla mit Abstempelung vom 2.11. (nach Währungsreform, nur 3 Tage möglich!)	176 ☉☉	24,—
4331FP	Flugpost 250.000 M, ideal gestempelt Danzig 5b vom 20.10.23; Kabinettstück, sehr selten, tiefst gepr. Infla/Soecknick	177 ☉☉	95,—
4332P	500 000 M. Flugpost ungezähnt tadellos postfrisch	178U **	68,—
4333FP	2 Mill. Flugpost tadellos gestempelt, gepr. Infla/Oechsner	179 ☉☉	250,—
4334P	5 Mio. Flugpost oo gepr. Infla, eine der größten Raritäten von Danzig, Michel totaler Quatsch! (Kleiner Zahnfehler links oben)	180 ☉☉	150,—
4335	5 Mio. a. 50 000 M. im 12er-Block, dabei 1 Wert mit PF F1 (Feld 73), postfr.	180FI **	58,—
4336FP	1923, 50000 Mk. FLUGPOST OHNE AUFDRUCK ungezähnt mit stark versetztem DOPPELDRUCK, tadellos postfrisch! Mit diesen vielen Abarten in einer Marke vereint eine äußerst interessante Danzig- und Flugpostseltenheit. MICHEL bisher nicht notiert (die 180 FU bereits -,!), tadellos postfrisch, aktuelles FOTOATTEST DR. OECHSNER BPP NEUENTDECKUNG! RRR!	180FUDD **	450,—
4337FP	1923, 50000 Mk. FLUGPOST OHNE AUFDRUCK UNGEZÄHNT MIT DRUCK AUF DER GUMMISEITE! Mit diesen vielen Abarten in einer Marke vereint ein äußerst interessante Danzig- und Flugpostseltenheit! MICHEL bisher noch nicht notiert (die 180 FU bereits nur -,!), tadellos postfrisch vom rechten Bogenrand. Aktuelles FOTOATTEST DR. OECHSNER BPP! RR!	180FUG **	500,—
4338	5 Mio. auf 50.000 Mk. Flugpost mit Wz. X tadellos postfrisch	180X **	173,—
4339	GESCHENKHEFT der Postverwaltung Danzig zum UPU-Kongress in London, eingeklebt mit Falz sind alle Hauptnummern aus 1924 + die beiden Guldenwerte 1925, sauber ungebraucht, in dieser Form sehr selten, dürfte in fast allen Sammlungen fehlen!	181/213 *	400,—
4340P	Guldenprovisorien komplett tadellos postfrisch	181/92 **	150,—
4341P	Guldenprovisorien kpl. tadellos gestempelt	181/92 ☉	105,—
4342	25 Pf auf 50 M, Prachtstück, gepr. Infla/Oechsner	184 ☉☉	12,—
4343P	40 Pfg und 30 Pfg Aufdruckwerte auf Wertbrief aus DANZIG 5.26.1.24 nach Leipzig, dekorativ!	186,185 ☒	50,—
4344P	40 Pfennige auf 100 Mk und 2x 5 Pfg Staatswappen auf Einschreiben-Drucksachenumschlag (250-500 gr.) aus ZOPPOT 23.3.26 nach Berlin, Ak.-Stempel, Umschlag mit stärkeren Randspuren durch das Gewicht, signiertSchüler, augenscheinlich reiner Bedarf!	186,193(2) ☒	50,—
4345	75 Pf. Guldenprovisorien tadellos gestempelt, gepr. Infla/Soecknick	188 ☉☉	30,—
4346P	1 G auf 1 Mill., Einzelfrankatur auf (wohl aus Markenmangel oder Unkenntnis) überfrankiertem Einschreiben-Brief aus DANZIG 14.3.24 nach Berlin, reiner Bankenbedarf	189 ☒	100,—
4347	1 Gld. mit PF II tadellos gestempelt, gepr. Infla	189II ☉☉	32,—
4348	Guldenprovisorien, 2 Gulden tadellos gestempelt, gepr. Infla	190 ☉☉	38,—
4349	2 Gulden mit PF II, u in Gulden unten offen, postfrisches Eckrandstück	190II **	40,—
4350	2 Gulden mit PF II sauber ungebraucht	190II *	22,—
4351	3 G. auf 1 Mio. Mk.; postfrischer Wert vom Rand in tadelloser Erhaltung	191 **	56,—
4352P	3 G. auf 1 Mio. Mk.; sauber gestempelter Wert in tadelloser Erhaltung; gepr. INFLA Kniep BPP; selten	191 ☉☉	96,—
4353P	Guldenprovisorien Höchstwert tadellos postfrisch	192 **	76,—
4354P	5 Gulden oo Fotobefund Oechsner BPP vom 18.12.02, Infla-echt, „einwandfrei“, eine im Michel nicht sehr sinnvoll bewertete Marke!	192 ☉☉	430,—
4355P	5 Pfg Staatswappen, 2x auf Ak mit SST DANZIG KONGRESSO DE ESPERANTO 29.7.27 + Vignette nach Leipzig, siehe auch Foto!	193(2) ☒	60,—
4356P	5 Pfg. weißes Papier, waager. gest. Paar, gepr. Kniep BPP	193Dx ☉	140,—
4357P	5 Pf. Rollenzählung auf weiß Oberrandstück tadellos gestempelt	193DxOR ☉	80,—
4358P	5 Pf. Rollenmarke auf mattchromgelb, tadellos postfrisch im waagr. Paar (!), tiefst gepr. Kniep BPP	193Dy **	90,—
4359P	5 Pf. Wappen mit seltenem Wz.X ** Fotoattestkopie Oechsner BPP, extrem selten!	193yX **	215,—
4360	10 Pfg Staatswappen im Paar auf Nachnahmekarte aus DANZIG 1.12.24 nach Chemnitz, gepr. Schüler BPP	194(2) ☒	30,—
4361	10 Pfg und 2x 5 Pfg Staatswappen auf Nachnahmekarte aus DANZIG 6.11.24 nach Königsberg, gepr. Schüler BPP	194,193(2) ☒	20,—
4362	20 Pf. in aa-Farbe tadellos postfrisch	196aa **	52,—
4363	30 Pfg Wappen in MiF mit 5 weiteren verschiedenen Werten (3 Pfg-20 Pfg) auf etwas überfrankiertem Eilboten-Luftpostbrief aus DANZIG LUFTPOST 16.7.30 nach Stuttgart mit allen Stempeln, Spuren, dekorative „6-Farbenfrankatur“	198,u.a. ☒	25,—
4364P	30 Pfg Staatswappen, 2 Stück auf Wertbrief aus DANZIG 5.5.26 nach Berlin, gepr. Infla Berlin	198xa(2) ☒	65,—
4365	50 Pfg und 15 Pfg Staatswappen auf Auslands-Luftpostbrief aus DANZIG-LUFTPOST 27.4.38 nach Paris, Ak.-Stempel, Spuren	200,214 ☒	20,—
4366	10 Pfg Flugpost auf 10 Pfg Bild-GSK „Bohnsack“, bedarfsgebraucht als Luftpost-Karte aus DANZIG-LANGFUHR-LUFTPOST 26.8.26 nach Hamburg	202 ☒	45,—
4367	10 Pfg Luftpost als Luftpostgebühr auf 5 Pfg Antwort-GSK des Deutschen Reiches mit Stempel DANZIG-LANGFUHR-LUFTPOST 18.12.26 nach Laudenbach, Falzspuren	202 ☒	45,—
4368	Flugpost 20 Pf mit PF I	203I *	Gebot
4369P	2 1/2 Gulden Flugpost ** Eckrandviererblock mit 206III (diese winz. Falzspur) und II/III, sehr dekoratives Schaustück!	206 **	180,—
4370P	Stadtansichten kpl. tadellos postfrisch	207/11 **	225,—
4371	Stadtansichten kpl. sauber ungebraucht	207/11 *	46,—
4372P	Stadtansichten kpl. tadellos gestempelt	207/11 ☉	140,—

4373	10 G. Ansichten, postfr.	211 **	56,—
4374P	10 Gulden Stadtansichten tadellos gestempelt	211 ⊙	56,—
4375	1924- 10 Gld. br./schw. u. Mi.Nr., 255 u. 261 auf Abschnitt v. Ausl.-Paket-Karte m. anhängender Zollquittung v. Basel (Stpl. Dzg. 5/15.8.39)	211 △	120,—
4376	1 Gulden, postfrisches Prachtstück	212b **	20,—
4377P	30 Pfg und 15 Pfg Staatswappen, jeweils 3x auf Eilboten-Luftpost-Brief aus DANZIG-LUFTPOST 8.9.25 nach Kopenhagen, Knitterspuren, reiner Firmenbedarf!	214(3),193(3) ☒	60,—
4378	15 Pf. Wappen in Type xl tadellos gestempelt	214xl ⊙	48,—
4379	35 Pfg und 25 Pfg Staatswappen auf Einschreiben-Luftpost-Brief ab DANZIG-LUFTPOST 1.11.33 nach Ungarn, Spuren, recht seltenes Sonderporto!	215,197 ☒	60,—
4380	Neptunbrunnen in b-Farbe tadellos postfrisch, gepr. Stoye	219b **	60,—
4381P	Neptunbrunnen in c-Farbe tadellos postfrisch	219c **	90,—
4382P	Jubiläumsausgabe kpl. tadellos postfrisch	220/30 **	360,—
4383P	Jubiläumsausgabe kpl. tadellos postfrisch, sign. Krause	220/30 **	360,—
4384P	10 Jahre Freie Stadt; ungebrauchter Satz in sehr guter Erhaltung	220/30 *	125,—
4385	35 Pf. grauultramarin tadellos auf Briefstück	226 △	48,—
4386	35 Pf mit PF I, feinst	226l *	24,—
4387P	Luposta kpl. tadellos postfrisch	231/35 **	90,—
4388	LUPOSTA, tadellos, gest.	231/35 ⊙	56,—
4389P	Winterhilfswerk kpl. tadellos postfrisch	237/39 **	100,—
4390	Wappen 25 Pf, postfrisch	246 **	18,—
4391	10 Pfg. bis 1 G. Flugmarken; sauber gestempelter Satz, Tadellos	251/55 ⊙	14,—
4392	DAPOSTA-Block a. großformatigem R.-Brief mit SStpl.	Bl.1b ☒	25,—
4393	DAPOSTA-Blockpaar u. Mi Nr. 261/3, tadellos je mit SST	Bl.1,2,261/63 ⊙	Gebot
4394	DAPOSTA, beide Werte in Blockform als Schwarzdruck, tadellos postfrisch, nach Michel -.-	271/2 **	Gebot
4395	Daposta-Block in a-Farbe tadellos postfrisch	Bl. 2a **	28,—
4396	50 Pfg. DAPOSTA-Block als EF a. Luftpost-R.-Brief von Danzig nach Zoppot mit Ersttagsstempel a. A5-Sonderumschlag der Ausstellung	Bl.2a ☒	60,—
4397	Danziger Dorf, 3 Werte postfrisch	274/5xy **	18,—
4398	1937, Leistungsschau-Blockausgabe, tadellos postfrisch, Mi. 135,-	Bl.3261/3 **	35,—
4399	Leistungsschau-Block mit PF „Kerbe“ und SST	Bl.3ISST ⊙	115,—
4400	Leistungsschau-Block mit SST tadellos	Bl. 3 ⊙	140,—
4401	15 Pfg.-40 Pfg. Schopenhauer, ungebr. in amtlichem illustriertem Geschenkheft der LPD Danzig mit beige-setztem Sonderstempel von 22.2.39, selten	281/83 *	80,—
4402P	Freimarken mit Wasserzeichen 5 komplett tadellos gestempelt	289/97 ⊙	100,—

Dienstmarken Danzig

4403P	2 M. ohne Rosettenunterdruck tadellos postfrisch	13F **	110,—
4404	2 Mk Dienstaufdruck ohne Unterdruck, ungebrauchtes Kabinettstück, signiert, 90,-	13F *	40,—
4405	2 bis 3 Mk. Mit Aufdruck; sauber gestempelte Werte in tadelloser Erhaltung; gepr. INFLA; Mi. 140,—	14/15 ⊙⊙	50,—
4406P	80 Pf. dunkelgrün oo Infla-echt, Kurzbefund Dr. Oechsner „einwandfrei“	16X ⊙⊙	185,—
4407P	2.40 Mark tadellos gestempelt, gepr. Infla/Oechsner	19 ⊙⊙	60,—
4408	Wappen 2.40 M, feinst gestempelt und gepr. Infla/Oechsner, unter bewertete Marke	19 ⊙⊙	30,—
4409P	4 M Wappen tadellos gestempelt, gepr. Infla	20 ⊙⊙	66,—
4410	4 Mk. Mit Aufdruck; sauber gestempelter Wert in tadelloser Erhaltung; gepr. INFLA; Mi. 80,—	20 ⊙⊙	30,—
4411P	5 M großes Staatswappen tadellos gestempelt, gepr. Infla/Erdwien	21X ⊙⊙	80,—
4412	5 Mark mit Wasserzeichen Y tadellos postfrisch	24Y **	22,—
4413P	5 Mk. schwarzgrün; sauber gestempelter Wert mit Gef.-entwertung; geprüft	24Y ⊙	235,—
4414P	5 M. mit Wz. Y oo Infla-gepr. Oechsner BPP, eine große Rarität und im Michel falsch bewertet!	24Y ⊙⊙	270,—
4415P	5 Mark mit Wz. Y oo, min. erh. Infla-gepr. Oechsner BPP, eine im Michel stark unterbewertete Marke!	24Y ⊙⊙	140,—
4416	6 Mk mit Aufdruck DM, Einzelfrankatur auf Orts-Brief (stärkere Faltspur) aus DANZIG 28.11.23	26 ☒	75,—
4417	6 M. karminrot im Oberrand-10er-Block mit Aufdruckverschiebung M-D-M, postfr., Mi. 500,- EUR	26a **	120,—
4418P	6 M. karminrot im Oberrand-12er-Block mit Aufdruckverschiebung M-D-M, postfr., Mi. 600,- EUR	26a **	150,—
4419	6 Mk. karminrot; sauber gestempelter Wert auf Briefstück in tadelloser Erhaltung; gepr. INFLA; Michelbewertung nicht einleuchtend!	26a △	42,—
4420	4 Mk. schwärzlichultramarin; sauber gestempelter Wert in tadelloser Erhaltung; gepr. INFLA; wie alle Dienst- und Portomarken echt gestempelt im Michel unterbewertet	29Y ⊙⊙	44,—
4421P	10 Mk. rötlichorange mit Aufdruckfehler „M mit Unterbrechung“; sauber gestempelter Wert in tadelloser Erhaltung; gepr. INFLA Soecknick BPP	31YII ⊙⊙	130,—
4422P	50 M. mit Wz. X tadellos gestempelt, gepr. Infla	33X ⊙⊙	102,—
4423	100 Mk. rot/Olivgrün; sauber gestempelter Wert in tadelloser Erhaltung; gepr. INFLA	34X ⊙⊙	44,—
4424	200 M. tadellos gestempelt, gepr. Infla/Oechsner	38 ⊙⊙	50,—
4425	200 Mark orange, gepr. Infla/Oechsner	38 ⊙⊙	Gebot
4426	200 Mark, feinst gestempelt, gepr. Infla	38 ⊙⊙	Gebot
4427FP	500 Mark Wappen, farbfrisches Luxusstück (nach Michel zu niedrig bewertet), extrem selten, neuester Attest Oechsner	39 ⊙⊙	250,—
4428P	1000 M. tadellos gestempelt, gepr. Infla	40 ⊙⊙	88,—
4429P	Schrägaufdruck kpl. sauber ungebraucht	41/51 *	90,—
4430P	Aufdruck auf Wappen, gestempelter Satz, Zähnung leicht unruhig, meist signiert bzw. 75 Pfg. gepr. Schuler BPP, Mi. 280,-	41/51 ⊙	90,—
4431P	Ausgabe 1924 kpl. tadellos gestempelt	41/51 ⊙	125,—
4432	30 Pfg Aufdruckausgabe, senkrecht Paar auf Zustellungsurkunde im Ortsverkehr aus DANZIG 5 10.8.26 und Zurück mit entsprechendem Erstattungsvermerk, feines Bedarfsstück!	47(2) ☒	20,—

Danzig Porto

4433	1916, Auslands-Firmenbrief mit 10 Pfg Germania aus DANZIG 8.5.16 mit Zensur nach Stockholm, dort mit Lösen-Zettel und 10 Öre Freimarke versehen, da unterfrankiert, Spuren, dekorativer Bedarfsbeleg!	☒	30,—
4434	Ausgabe 1921, kompletter postfrischer Pracht-Viererblocksatz (Nr. 10 ungebraucht), meist aus der linken oberen Bogenecke, ca. 100,-	1/14a(4) **	30,—
4435P	10 Pf. Probedruck ** in blauschwarz	1P2 **	104,—
4436P	20 Pf. Probedruck ** in blauschwarz	2P2 **	100,—
4437P	1921, unterfrankierte Auslands-Drucksache (Frankatur rückseitig) vom 17.10. nach Malmø, dort mit Nachportomark versehen. Retour mit entsprechendem Aufkleber und in Danzig 40 Pfg Nachportomark verklebt, seltene Mischfrankatur und gepr. Infla Berlin	3 ☒	120,—
4438P	1921, unterfrankierte Drucksachenkarte mit 5 Pfg Wappen nach Polen, dort mit polnischer Nachportomark versehen und retour, dann am 23.10. in Danzig 20 Pfg und 80 Pfg Nachportomarken verklebt, gepr. Infla Berlin, sehr interessante Mischfrankatur!	6,2,u.a ☒	100,—
4439P	800 Pf. tadellos gestempelt, gepr. Infla	13a ⊙⊙	68,—
4440	Ausgabe 1923, komplett mit X und Y-Wasserzeichen in meist postfrischen Viererblöcken (wenige ungebrauchte Werte), dafür viele mit Rand bzw. aus Bogenecken, ca. 140,-	15/25X/Y(4) **/*	40,—
4441P	500 Pfg. WZ. Y; sauber gestempelter Wert in tadelloser Erhaltung; gepr. INFLA; seltene Marke und im Michel völlig unsinnig bewertet	19Y ⊙⊙	140,—
4442	5000 Mk auf 50 Mk, kompletter postfrischer Kabinettbogen, 100,-	26l(50) **	30,—
4443P	1923, unterfrankierte Bedarfspostkarte aus DARMSTADT 1.10.23 nach Danzig, dort Nachtaxierung mit Freimarken (Nr. 2x 157 und 4x 155), durch Randlebung nicht einwandfrei, aus der Hochinflation aber selten!	☒	150,—

4444P	Zoppoter Provisorium, 5000 Mk Freimarke mit T-Handstempel-Aufdruck, Kurzbefund Tworek BPP: „...einwandfrei!“	(152) ⊙⊙	60,—
4445P	Zoppoter Provisorium, 50000 Mk Freimarke mit T-Handstempel-Aufdruck, Kurzbefund Tworek BPP: „...einwandfrei!“	(154) ⊙⊙	60,—
4446P	Zoppoter Provisorium 100000 Mk Freimarke mit T-Handstempel-Aufdruck, Kurzbefund Tworek BPP: „...einwandfrei!“	(155) ⊙⊙	60,—
4447P	Zoppoter Provisorium 2 Mill. Mk Flugpostmarke mit T-Handstempel-Aufdruck, Kurzbefund Tworek BPP: „...einwandfrei!“ Diese Flugpostmarken gehören echt gestempelt zu den seltensten Danzig-Marken überhaupt und sind im Michel trotz aktueller Preisanhebung auf 240,— je Stück immer noch stark unterbewertet. Als Zoppoter Provisorium eine „Fata Morgana“ und sicherlich eine ganz große Rarität für die große Sammlung!	(179) ⊙⊙	350,—
4449P	Zoppoter Provisorium 40 Pfg Aufdruck-Freimarke mit T-Handstempel-Aufdruck, Kurzbefund Tworek BPP: „...einwandfrei!“	(186) ⊙⊙	60,—
4450FP	1000 auf 100 M (nicht ausgegeben) tadellos postfrisch, sign.	I/I **	180,—
4451	Ausgabe 1923/7, Kpl. 10 Werte	30/39 *	14,—
4452	5 Pf. bis 3 Gulden komplett, tadellos gestempelt	30/39 ⊙	40,—
4453P	40 Pfg Portmarke als Eilbotengebühr auf Luftpostbrief aus LONDON 21.3.33 mit allen Stempel und entsprechendem Hinweiszettel (bei Nichtbezahlung Zustellung als normaler Brief), seltener Sonderdienst aus Danzig!	34 ☒	120,—
4454P	50 Pf. Wappen mit PF I tadellos gestempelt	35I ⊙	120,—
4455P	1924, unterfrankierte 5 Pfg GSK mit Zusatzfrankatur aus DANZIG 5.6. nach Moskau mit Danziger und russ. Nachportostempel und rückseitig mit russ. Nachportomarke Nr. 12, sehr interessante und seltene Kombination!	☒	80,—
4456P	100 Pfg Höchstwert im postfrischen Kabinett-Viererblock, 240,-	37(4) **	80,—
4457	1928, Bedarfskarte mit 5 Pfg Wappen aus DANZIG 29.6. nach Oliva, dort Nachsendung nach Kalisz, dort mit polnischen Nachportomarken (2x Nr. 66, 68 und 71), Spuren	☒	40,—
4458FP	3 G Staatswappen, postfrischer 15er-Bogeneinheit aus der linken unteren Bogenecke, Fotoattest Tworek BPP: „...Die Erhaltung ist einwandfrei!“, eine nicht häufige Einheit, 750,-	39(15) **	250,—
4459P	3 Gulden mit PF I sauber ungebraucht	39I *	180,—
4460P	5 auf 40 Pf. mit PF I tadellos gestempelt	40I ⊙	120,—
4461	5 auf 40 Pfg und 20 auf 100 Pfg, jeweils im postfrischen Kabinett-Viererblock, die Nr. 40 aus der linken oberen Bogenecke	40(4)(4),42(4) **	20,—
4462	1936, unterfrankierter Brief mit 2x Nr. 241 aus ZOPOT 29.5. und Nachporto-Stempel nach Berlin, gepr. Schüler BPP	☒	25,—
4463P	10 Pfg mit Wz. 5 und 5 Pfg mit Wz. 4 auf unterfrankiertem Brief aus BERLIN 28.10.39, Kurzbefund Oechsner BPP, seltene Mischfrankatur mit guter Nr. 43!	43,30 ☒	180,—
4464	60 Pfg. auf Briefstück mit Sonderstempel vom 1.9.39	46 △	15,—
4465P	100 Pfg mit Wz. 5, postfrischer Kabinett-Viererblock mit Unterrand, 160,-	47(4) **	60,—

Port Gdansk

4466	10 Gr. Freimarke im waagrechtem Paar auf Firmen-Vordruckbrief vom 8.10.26 nach Bydgoszcz, nicht häufige MeF!	5(2) ☒	50,—
4467	15 Gr. Freimarke, Einzelfrankatur auf Firmen-Fernbrief vom 19.11.25, Faltsuren	6 ☒	40,—
4468	20 Gr. Freimarke, Einzelfrankatur auf Firmenbrief nach Bydgoszcz, oben mit Öffnungsspuren	7 ☒	30,—
4469P	50 Gr. Freimarke in MiF mit Polen Nr. 301 auf Einschreiben-Vordruckbrief vom 2.6.36 nach Gdynia, Ak.-Stempel, nicht häufige Mischfrankatur aus dem Bedarf!	11a,Polen301 ☒	70,—
4470P	5 Gr. lebhaftgelbgrün als seltener tadelloser Viererblock auf Briefstück mit gutem Stempel!	12(4) △	100,—
4471	25 Gr. Freimarke, Einzelfrankatur auf Fernbrief vom 26.5.29 in guter Erhaltung!	19a ☒	40,—
4472	25 Gr. Freimarke, 2 Stück als portogerechte Mehrfachfrankatur auf Fernbrief der 2. Gewichtsstufe vom 23.2.29, feiner Firmenbedarfsbrief!	19a(2) ☒	60,—
4473	5 Gr. Freimarke im waagrechtem 5er-Streifen auf Firmenbedarfsbrief vom 19.6.30, Faltsuren, als portogerechte MeF sicherlich nicht so häufig!	20(5) ☒	60,—
4474	15 Gr. Freimarke, Einzelfrankatur auf Firmen-Vordruckkarte vom 23.10.33 nach Kartuzy, oben kleiner Ansatz einer Aktenlochung, eben reiner Bedarf!	24a ☒	40,—
4475	5 Gr. Freimarke 1934 in MiF mit Nr. 11 auf Einschreiben-Vordruckbrief vom 17.11.36 nach Gdynia, Ak.-Stempel, reines Bedarfsstück!	26,11 ☒	50,—
4476	20. Jahrestag Gründung Polens, kompletter Satz mit weiteren polnischen Ausgaben zu diesem Thema (u.a. Block 7) im Geschenkfolder der Post, jede Ausgabe mit EST aus Warschau bzw. GDANSK, nicht häufig!	34/37	80,—
4477	1939, 20. Jahrestag Gründung Polen, 2 Fensterbriefe mit EF der 25 Gr. bzw. MiF mit 2 x 5 Gr. und 15 Gr., reiner Firmenbedarf, ca. 110,- Stempel nach Gültigkeitsdatum (31.08.39) der Marken! Offenbar unbeanstandet durch geschlüpft!	36:35;34(2) ☒	30,—
4478	1934, Vordruck-Umschlag der Post mit Tagesstempel vom 29.12., Umschlag mit stärkeren Randmängeln, nicht so häufig!	☒	20,—
4479	1938, portfreie Vordruckkarte an die britische und polnische Trade Bank in GDANSK, rückseitig mit Tagesstempel vom Postamt 1 (21.10) und retour nach Warschau, interessante Verwendung!	☒	30,—

Memel

4480	40 Pfg im Paar in MiF mit Nr. 2 (2), 4 (2) und 5 (2) auf um 10 Pfg überfrankiertem Einschreiben-Brief aus MEMEL 11.8.20 mit Devisenzensur nach Stuttgart	6(2),u.a. ☒	20,—
4481	50 Pf. auf y-Papier * min. unregelm. gez., doppelt gepr. Petersen BPP	7y *	40,—
4482FP	60 Pf. oliv mit senkrecht geriff. Gummi, taufrisches postfrisches Luxusstück, dopp. bestens gepr. Matheisen BPP y (650,—)	16y **	250,—
4483P	60 Pf. Germania oliv mit senkrecht geriff. Gummierung, gepr. Petersen	16y *	145,—
4484FP	60 Pf. oliv mit senkrecht geriff. Gummierung als Walzendruck-Oberrandstück tadellos postfrisch (Oberrand auch postfrisch), dopp. gepr. Matheisen BPP y (1300,—)	16y OR **	400,—
4485P	Zweite Ausgabe komplett tadellos gestempelt	18/33 ⊙	100,—
4486P	20 Pfg 25 C. und 30 Pfg auf 30 C. Aufdruck-Werte rückseitig als Verzollungsgebühr auf Nachnahme-Paket aus BRESLAU 2.6.21 mit Germania-Frankatur, Spuren	20, 21 ☒	50,—
4487P	50 Pfg auf 35 C. Aufdruckwert mit Stempel MEMEL rückseitig als Verzollungsgebühr auf einer Nachnahme-Paketkarte aus BERLIN 5.10.21 mit Germania-Frankatur	23 ☒	60,—
4488	4 m. auf 2 Fr. im waagrechtem Paar; dabei 1 Wert mit PF Ia; sauber mit Korkstempel entwertetes Paar in sehr guter Erhaltung; gepr. Klein BPP: Mi. 340,—	31Iy(2) ⊙	80,—
4489P	60 auf 40 auf 20 mit Plattenfehler III (rechter Balken zwei mal gebrochen) als sauber gestempeltes Unterrandpaar mit der Normalmarke. Handschriftlich bestimmt Matheisen. In dieser Form besonders schön! (240,—)	35III ⊙	100,—
4490P	60 auf 40 auf 20 mit Plattenfehler III (rechter Balken zwei mal gebrochen) im Paar mit der Normalmarke. Handschriftlich bestimmt Matheisen (240,—)	35III ⊙	80,—
4491P	60 pf auf 40 c. Flugpost in Type Ix tadellos postfrisch, dopp. gepr. Petersen (250,—)	40Ix **	100,—
4492	60 Pfg. auf 40 C. auf weißem Papier; sauber gestempelter Wert in tadelloser Erhaltung; gepr. Erdwien BPP; Mi. 90,—	40Iy ⊙	35,—
4493	Flugpostausgabe, kompletter Satz ohne Nr. 79 auf Luftpost-Einschreiben-Brief aus MEMEL mit Devisenzensur nach Mergenheim, Spuren, 80,-	72/83 ☒	30,—
4494	5 Mk Flugpostmarke mit 3 weiteren Werten auf Eilboten-Einschreiben-Luftpostbrief aus HEYDEKRUG 27.6.22 und allen Stempeln nach Darmstadt, Randspuren	81, u.a. ☒	20,—
4495	6 Mk Flugpostmarke mit 3 weiteren Werten auf Einschreiben-Luftpost-Eilboten-Brief aus HEYDEKRUG 27.6.22 mit allen Stempeln nach Darmstadt, Randspuren	82, u.a. ☒	20,—
4496	9 Mk auf 1 Fr. mit weitem Abstand in MiF mit Nr. 88 und 117 auf Einschreiben-Brief aus MEMEL 30.1.23 mit Devisen-Zensurstempel nach Feital	93II,u.a. ☒	20,—
4497	20 Mk auf 2 Fr., Einzelfrankatur auf Einschreiben-Brief aus MEMEL 16.11.22 mit Devisenzensur nach Feital, Spuren	95 ☒	20,—
4498	2 C. bis 50 C. Aufdruck; sauber gestempelter Satz in tadelloser Erhaltung; Mi. 100,—	167/73 ⊙/△	40,—
4499	15 Centu im waagrechtem Paar (Type AI und BI)	170,W2 ⊙	25,—
4500	15 C. auf 25 M. mit Aufdruck in Type BI; sauber gestempelter Wert in tadelloser Erhaltung; gepr. Dr. Klein BPP	170BI ⊙	18,—
4501	30 C. auf 500 M. mit Aufdruck in Type BIV; sauber gestempelter Wert in tadelloser Erhaltung; gepr. Dr. Klein BPP	172BIV ⊙	16,—
4502P	50 C. auf 500 Mk. In Aufdrucktype III; sauber gestempelter Wert in tadelloser Erhaltung; Mi. 130,—	173AIII ⊙	40,—
4503	50 C. auf 500 M. mit Aufdruck in Type BI; sauber gestempelter Wert in tadelloser Erhaltung; gepr. Dr. Klein BPP	173BI ⊙	32,—

4504	50 C. auf 500 Mk. In Aufdrucktype BI; sauber gestempelter Wert in tadelloser Erhaltung; gepr. Dr. Petersen BPP; Mi. 70,—	173BI ☉	30,—
4505	2 C. bis 1 L. Aufdruck; sauber gestempelter Satz in tadelloser Erhaltung; Mi. 182 gepr.; Mi. 110,—	176/82 ☉	40,—
4506	3 C. auf 40 M. mit Aufdruckabart „linker Zierbalken gebrochen“; Aufdrucktype III; sauber gestempelter Wert in tadelloser Erhaltung; gepr. Dr. Klein BPP	178IIIPFI ☉	42,—
4507	3 C. auf 300 M. oliv ** waag. Dreierstreifen mit Type III/IV/V	179 **	38,—
4508	3 C. auf 300 M. im waagerechten Typenpaar mit Aufdruck IV und V; seltenes Paar in gestempelter Erhaltung; tadellos; gepr. Dr. Klein BPP	179W5 ☉	26,—
4509	5 C. auf 100 M. im waagerechten Typenpaar mit Aufdruck III und IV; sauber gestempeltes Paar in tadelloser Erhaltung; gepr. Dr. Klein BPP	180W4 ☉	28,—
4510	10 C. auf 400 Mk. In Aufdrucktype II; sauber gestempelter Wert in tadelloser Erhaltung; gepr. Dr. Petersen BPP; Mi. 60,—	181II ☉	25,—
4511P	10 C. a. 400 M. dunkelolivbraun mit PF I, gest., gepr. Erdwien BPP	181PFI ☉	56,—
4512	1 L. auf 1000 Mk.; sauber gestempelter wert in tadelloser Erhaltung; gepr. Erdwien BPP; Mi. 50,—	182I ☉	20,—
4513P	1 L. auf 1000 Mk. In Aufdrucktype III; sauber gestempelter Wert in tadelloser Erhaltung; gepr. Erdwien BPP; Mi. 125,—	182III ☉	50,—
4514P	1 L. auf 1000 Mk. In Aufdrucktype IV; sauber gestempelter Wert in tadelloser Erhaltung; gepr. Erdwien BPP; Mi. 137,50	182IV ☉	70,—
4515	1 L. auf 800 M. blau; sauber gestempelter Wert in tadelloser Erhaltung; gepr. Dr. Klein BPP	202I ☉	30,—
4516	1 L. auf 1000 M. braunpurpur; gestempelter Wert in tadelloser Erhaltung; gepr. Dr. Klein BPP	203I ☉	30,—
4517P	15 C. auf 1000 M. mit Aufdruck in Type V; ungebrauchter Wert in tadelloser Erhaltung; gepr. Dr. Klein BPP	213V *	125,—
4518	25 C. auf 20 M. mit Aufdruck in Type II; sauber gestempelter Wert in tadelloser Erhaltung; gepr. Dr. Klein BPP	215II ☉	22,—
4519P	25 C. in Type IIe ungebraucht, gepr. Petersen	221IIe *	96,—
4520P	25 C. in Type VIIa ungebraucht, gepr. Matheisen	221VIIa *	96,—
4521P	30 C. auf 1000 M. blau in Type VIIb sauber ungebraucht, gepr. Mansfeld	229VIIb *	120,—
4522	10 C. bis 60 C. Aufdruck, ungebrauchter Satz in tadelloser Erhaltung; Mi. 90,—	230/331 *	30,—
4523	10 C. bis 60 C. Aufdruck in Type III; ungebrauchter Satz in tadelloser Erhaltung; Mi. 153,—	230/33III *	60,—
4524	30 C. auf 400 M. auf 1 L. mit deutlich verschobenem Aufdruck; sauber gestempelter Wert in tadelloser Erhaltung; gepr. Klein BPP	232I ☉	22,—
4525P	15 C. Grünaufdruck ☉ Attestkopie Klein BPP (für Satz) „ist durch eine rückseitig dünne Papierstelle beeinträchtigt“ und min. erh. gepr. Petersen BPP	234I ☉	490,—
4526	60 C. a. 500 Mk. orange sauber gefalzt	237I *	82,—
Saar			
4527P	1952, dekorative Color-Bildpostkarte „Mit der SPS für Europa“ von der Sozialdemokratischen Partei des Saarlands, als Orts-Drucksache in Saarbrücken 1952 befördert, Luxus	✉	40,—
4528FP	2 Pfg mit Aufdrucktype II und geteiltem Balken, sauber ungebraucht, doppelt signiert Burger BPP, 800,-	11IA *	250,—
4529FP	2 1/2 Pfg olivgrau mit Aufdrucktype II, sauber ungebrauchtes Kabinettstück, doppelt signiert Burger BPP	2aII *	250,—
4530P	2 1/2 Pfg olivgrau mit kopfstehendem Aufdruck in Type I, Gummibug, sonst saubere Erhaltung und doppelt signiert Burger BPP, 450,-	2aIK *	150,—
4531P	3 Pfg mit kopfstehendem Aufdruck in Type I, ungebrauchtes Kabinettstück, doppelt signiert Burger BPP	3IK *	150,—
4532P	5 Pfg dunkelgrün mit Aufdrucktype I (+Balkenteilung links), postfrisch mit Gummibug, doppelt signiert Burger BPP, 300,-	4aIC **	100,—
4533	7 1/2 Pfg gelborange mit Aufdrucktype II, ungebrauchtes Kabinettstück, doppelt signiert Burger BPP	5aII *	20,—
4534	10 Pf dunkelrot, postfrisches Randstück, gepr. Burger	6III c **	30,—
4535FP	25 Pf. Germania Sarre in der guten Type all ** Attestkopie Burger BPP (für Sechserblock) „seltene rotorange Farbnuance ... in einwandfreier postfrischer Erhaltung“	9aIII **	140,—
4536	25 Pf. Germania Sarre in Type all * Attestkopie Burger BPP „seltene rotorange Farbnuance ... einwandfrei“	9aIII *	60,—
4537P	25 Pfg rötlichorange mit Aufdrucktype III, ungebrauchtes Kabinettstück, signiert Burger BPP	9aIII *	60,—
4538	25 Pfg gelborange mit Aufdrucktype III, ungebrauchtes Kabinettstück, signiert Burger BPP	9bIII *	30,—
4539	25 Pfg in beiden Farben mit Aufdrucktype I, 2 ungebrauchte Kabinettstücke und jeweils signiert Burger BPP	9aI, 9bI *	20,—
4540	30 Pf, feinst gestempelt, tiefst gepr. Burger	10I */☉	Gebot
4541	30 Pf mit Aufdruck Type III, gepr. Burger	10II x **	30,—
4542P	30 Pfg auf y-Papier mit Aufdrucktype I, ungebrauchtes Kabinettstück, doppelt signiert Burger BPP	10xI *	125,—
4543P	30 Pfg. auf orangeweiß mit Aufdrucktype III; ungebrauchter Wert vom Unterrand in sehr guter Erhaltung; gepr. Burger BPP; Mi. 300,—	10yIII *	110,—
4544	50 Pfg. Germania, Papier y, gepr. Burger	13y ☉	22,—
4545	Germania 50 Pfg. (y) mit PF geteilter Balken	13yA **	15,—
4546P	60 Pf. Germania Sarre in a-Farbe tadellos ** doppelt gepr. Burger BPP	14a **	350,—
4547FP	60 Pfg rotilla mit Aufdrucktype I, postfrisches Kabinettstück, mehrfach signiert, u.a. doppelt Burger BPP, eine in dieser Erhaltung sehr seltene Marke!	14aI **	300,—
4548P	60 Pfg. rotilla, tadellos ungebr., gepr. Dr. Dub u. ArGe Saar	14aI *	140,—
4549P	75 Pfg mit kopfstehendem Aufdruck in Type I, ungebrauchtes Kabinettstück, doppelt signiert Burger BPP	15IK *	120,—
4550FP	80 Pf. Germania Sarre tadellos auf Briefstück, gepr. Burger	16I △	145,—
4551P	80 Pf. Germania Sarre mit Balkenteilung sauber ungebraucht, gepr. Dub	16IA *	145,—
4552P	80 Pfg Sarre-Germania in Type I mit Abart A „senkrecht geteilter Balken“ und mit Unterrand, Fotoattest Burger BPP (2002) „...in vorzüglicher Erhaltung und allseitig sauber gezähnt. Der Originalgummi weist einen Erstfalz auf“	16IA *	120,—
4553P	80 Pfg Sarre-Germania in Type I mit Abart A „senkrecht geteilter Balken“, tadellos ungebraucht mit Originalgummi und kleinem Falz, gepr. Burger BPP	16IA *	120,—
4554P	80 Pfg Sarre-Germania, tadellos ungebraucht in Type I mit Abart L „S oben abgeschliffen“, Fotoattest Burger BPP (2002) „Die Marke zeigt einen Erstfalz, sonst ist sie in vorzüglicher frischer Erhaltung und allseitig sauber gezähnt“	16IL *	180,—
4555P	80 Pfg Sarre-Germania in Type I mit Abart M „durchbrochener oberer S-Bogen“, Fotoattest Burger BPP (2002) „Die Marke zeigt einen Erstfalz, sonst ist sie in vorzüglicher frischer Erhaltung und allseitig sauber gezähnt.“	16IM *	150,—
4556	1 Mark, feinst gestempelt	17A ☉	Gebot
4557	1 Mk. mit Zähnung A und Aufdruckabart IV; postfrisches Randstück in tadelloser Erhaltung; gepr. Burger BPP	17AIV **	60,—
4558P	1 Mark Sarre in B-Zähnung ☉, echte Marke mit falschem Stempel, gepr. Burger BPP. Schade um das schöne Stück, die ungebrauchte Marke ist seltener als die gestempelte. Trotzdem schöner Lückenfüller!	17B ☉	185,—
4559	30 Pfg. mit Aufdruck und Plattenfehler, gepr. Burger	23H ☉	13,—
4560P	2 Mark Bayern Sarre tadellos gestempelt, gepr. Burger	28b ☉	78,—
4561P	3 Mark Bayern Sarre tadellos gestempelt, gepr. Burger	29 ☉	84,—
4562P	3 Mark Bayern Sarre auf △, gepr., zwei Zähne kleiner Fleck	29 △	88,—
4563FP	5 Mark Bayern Sarre auf △, Attest Burger BPP	30 △	450,—
4564FP	5 Mk mit Aufdruckabart „verstümmeltes S“; ungebrauchter Wert in tadelloser Erhaltung; gepr. Dr. Dub und aktuelles FA Burger BPP; Mi. 3000 EUR	30I *	750,—
4565FP	10 Mark Bayern Sarre tadellos gestempelt, gepr. Burger	31 ☉	145,—
4566P	10 Mark Bayern Sarre auf △, Attestkopie (für Satz) Burger BPP	31 △	145,—
4567P	10 Mk Luitpold mit Aufdruckabart „kleines A in Sarre“, ungebrauchtes Kabinettstück, signiert Burger BPP	31I *	150,—
4568	5 Pfg Saargebiet mit Aufdruckabart „i tieferstehend“, sauber ungebrauchtes Kabinettstück	32I *	30,—
4569	1921, PROBEDRUCK des Aufdrucks auf Makulaturpapier, signiert LUDINI! R!	50Pr. (*)	50,—
4570	5 und 10 M auf 15 Pf, zwei Kabinettbriefstücke	51/52 △	Gebot
4571	Landschaften I kpl. sauber ungebraucht	53/69 *	42,—
4572P	Landschaftsbilder I kpl. tadellos gestempelt	53/69 ☉	94,—
4573FP	25 M Freimarke schwarz/dunkelgraublau/zinnober, ungebrauchtes Kabinettstück dieser seltenen Marke, signiert und Fotoattest Hoffmann BPP, TOP-Stück!	69b *	1200,—
4574	5 C. auf 25 Pfg im Kehrdruckpaar (KIII), dabei 1 Wert mit Aufdruckabart „unterer Bogen der 5 gebrochen“, sauber ungebraucht und signiert Hoffmann BPP	71KIII/I *	35,—
4575	15 C. auf 40 Pfg im Kehrdruckpaar (KIII), sauber ungebraucht, signiert Hoffmann BPP	73KIII *	35,—

4576	Landschaftsbilder II, Lot mit Platten-/Aufdruckfehlern, nur verschiedene in postfrischer Kabinetterhaltung: 77II, 76I, II und V, 75I und II, 74 II, 72I, II und VIII, 71 IV und V sowie 70 IV und VI, zum Teils schon gepr. Ney BP, ca. 340,-	77II,u.a **	60,—
4577	1 Fr. auf 3 Mk Freimarke, postfrischer Kabinett-Viererblock, untere rechte Marke mit Aufdruckfehler „1 rechts mit Einfassungslinie“, ca. 140,-	80AIII,80(3) **	40,—
4578	2 Fr. auf 5 Mk Freimarke, postfrisches senkrechtes Paar, obere Marke mit Aufdruckfehler „Punkt hinter Fr fehlt“, 140,-	81I,81 **	45,—
4579	2 Fr auf 5 M in beiden Aufdruckfarben (188)	81I/II ☉	30,—
4580	3 Fr. auf 10 Mk Freimarke, postfrisches Kabinettstück vom linken Rand mit Aufdruckfehler „Punkt hinter Fr fehlt“, 100,-	82I **	35,—
4581P	5 Fr. auf 25 Mk Freimarke, postfrisches Kabinettstück mit Plattenfehler „Auslaufbogen der 5 gebrochen“, gepr. Hoffmann BPP	83II **	75,—
4582P	5 Fr auf 25 Mk Freimarke, postfrisches Kabinettstück vom Unterrand mit Plattenfehler „weißer Fleck im Rauch über linkem Karmin“, bestens signiert Ney BPP, 250,-	83III **	90,—
4583P	5 Fr auf 25 Mk Freimarke, postfrischer Kabinett-Viererblock vom Unterrand mit kompletten Druckdatum „10-4-21-V“, Fotoattest Ney BPP: „...Die Einheit ist in einwandfreier, postfrischer Erhaltung“, ist in dieser Form selten!	83A(4)Br **	250,—
4584P	3 C. - 5 Fr. Landschaften III, gest.	84/97 ☉	50,—
4585	1922, 3 C. als geschnittener SCHWARZDRUCK-PROBEDRUCK tadellos ohne Gummi, wie verausgabt, FOTOKURZBEFUND NEY BPP! MICHEL OHNE PREIS! R!	84P2 (*)	50,—
4586P	30 C. karmin, postfr. gepr. Hoffmann BPP	90 Pr. **	50,—
4587	75 C. grün, OR-Stück mit Plattenfehler, winziger ZF	93I **	20,—
4588	1 Fr. kastanienbraun a. weiß, postfr. gepr. Dr. Schneider	94 Pr. **	50,—
4589P	3 Fr. rosa/oliv a. ungummiertem Kreidepapier, 4er-Block, postfr., gepr. Dr. Schneider	96 Pr. ☉	250,—
4590P	5 Fr. braunorange im waagerechten Zwischenstegpaar, postfrisches Kabinettstück, 180,-	97ZW **	60,—
4591	15 C. orange, postfrisches waagerechte Kabinettpaar, linke Marke mit Zahnungsabart „2. senkrechte Zahnung durch das Markenbild“	98(2) **	15,—
4592	Ergänzungswerte, kompletter ungebrauchter Kabinettssatz, Höchstwert signiert Hoffmann BPP	98/101 *	20,—
4593P	Ergänzungswerte, kompletter ungezählter Satz in ungebrauchter Kabinetterhaltung, jeder Wert signiert Hoffmann BPP	98/101 *	70,—
4594	25 C. Freimarke, 5 verschiedene Plattenfehler (I, III, V, VI und IX), jeweils in postfrischer Kabinetterhaltung, zum Teil im Paar mit Normalmarke, 225,-	100I,u.a. **	60,—
4595	75 C. Höchstwert, postfrisches Kabinettstück, 95,-	101 **	30,—
4596	75 C. schwarz mit Plattenfehler „weißer Strich rechts in der Kaimauer“, ungebrauchtes Kabinettstück, 100,-	101IV *	35,—
4597	Volkshilfe 1926, kompletter ungebrauchter Kabinettssatz, jeder Wert signiert Hoffmann BPP	104/107 *	20,—
4598P	Volkshilfe 1928 kpl. sauber ungebraucht	128/34 *	245,—
4599P	Volkshilfe 1929, kompletter ungebrauchter Satz, die beiden Höchstwerte in postfrischer Kabinetterhaltung und signiert Hoffmann BPP	135/141 **/*	50,—
4600P	Volkshilfe 1931, kompletter postfrischer Kabinettssatz (Nr. 144-146 und 149 mit winziger Falzspur), jeder Wert bestens signiert Hoffmann BPP, ca. 385,-	144/150 **/*	130,—
4601P	Volkshilfe 1931; postfrischer Satz in tadelloser Erhaltung; Mi. 450,—	144/50 **	150,—
4602P	Volkshilfe postfrischer Luxusatz vom Eckrand oder Rand, Attest Hoffmann BPP „Echt ... in einwandfreier Erhaltung“	144/50 **	200,—
4603P	Volkshilfe 1931,tadellos ungebr.	144/50 *	94,—
4604P	10 Fr. Satzspitze Volkshilfe tadellos postfrisch	150 **	105,—
4605P	Volkshilfe 1931, Gemälde IV, tadellos ungebr.	151/57 *	110,—
4606P	Volkshilfe 1931, bis auf 40 C. kompletter ungebrauchter Kabinettssatz, jeder Wert bestens signiert Hoffmann BPP, ca. 230,-	151/57 *	80,—
4607P	5 Fr. Volkshilfe im postfr. Zwischenstegpaar, gepr. Ebel	157ZW **	300,—
4608FP	Volkshilfe 1932 kpl. tadellos ☉ FA Ney BPP	161/67 ☉	330,—
4609	2 Fr. Volkshilfe tadellos postfrisch	165 **	32,—
4610P	Neunkirchen kpl. sauber ungebraucht	168/70 *	54,—
4611P	Neunkirchen kpl. tadellos gestempelt, gepr. Ney	168/70 ☉	94,—
4612	Volkshilfe 1934, kompletter ungebrauchter Kabinettssatz, jeder Wert bestens signiert Hoffmann BPP	171/77 *	35,—
4613	Volkshilfe kpl. sauber ungebraucht	171/77 *	58,—
4614	Volksabstimmung kpl. ungebraucht	179/94 *	16,—
4615	10 Fr. Madonna mit Aufdruck, sauber gest. Stück auf kleinen Briefstück, gepr. Ney BPP, Mi. 75,-Eur	194 △	30,—
4616P	5 Fr. Volksabstimmung als EF a. portoger. Luftpost-Eilboten-R.-Brief, rs. Ank.-Stempel u. vs Zurückvermerk	198 ☒	70,—
4617P	Volksabstimmung kpl. tadellos postfrisch	199/05 **	82,—
4618P	Volksabstimmung kpl. tadellos gestempelt, gepr. Ney	199/05 ☉	105,—
4619P	Volkshilfe kpl. tadellos gestempelt	199/05 ☉	100,—
4620P	60 C. auf 3 Pf. Urdruck Luxusbriefstück mit echtem und zeitgerechtem Stempel, entsprechendes Fotoattest Ney.	227ZI △	450,—
4621FP	Wiederaufbau komplett als Vorzugsdrucke („Epreuve collective“) auf insgesamt 5 Blättern. Extrem selten! Michel 5000,—	239/51 Ep ☒	2200,—
4622	20 Fr. rotbraun als EF auf Fenster-R-Brief aus „VÖLKLINGEN 20.7.48“ nach Saarbrücken, rücks. Absender- und Ankunftsstempel, Pracht, Mi. Euro 100,-	250 ☒	25,—
4623	50 Fr. Luftpostmarke zus. mit waager. Paar 4 Fr. DS als Eilbotenbrief von „SAARBRÜCKEN 16.6.48“ nach Bonn (Ankunftsstempel), Pracht	251, 244 (2) ☒	25,—
4624	50 Fr mit oben anhängendem Leerfeld und Randleiste, postfrisch	251RL **	18,—
4625	Hochwasser - Hilfe: postfrischer Satz; tadellos	255/59 **	32,—
4626P	Hochwasserhilfe, ☉, dabei 256II, Attest Ney BPP „Die ... Marken sowie die Stempel sind echt... Der Satz ist in einwandfreier Erhaltung.“ Im Michel völlig unsinnig unterbewerteter Satz!	255/59 ☉	260,—
4627FP	Wunderbares Hochwasserblockpaar in Luxuserhaltung mit Tagesstempel „ST. INGBERT 12.10.48“ (Ersttag), neuestes Fotoattest Ney BPP „Echt und einwandfrei“. So schön sieht man diese Spitzenausgabe des Saarlands selten!	Bl.1/2 EST	2300,—
4628FP	Hochwasserblockpaar, tadellos postfr., Bl.2 gepr. Hoffmann BPP	Bl.1/2 **	550,—
4629P	Hochwasserblockpaar tadellos postfrisch	Bl.1/2 **	550,—
4630	Großer Hochwasserblock ungebraucht * (starke Mängel)	Bl. 1 **	80,—
4631P	Kleiner Hochwasserblock tadellos postfrisch	Bl.2 **	230,—
4632	1 Jahr Verfassung, FDC mit beiden Marken, davon die 25 Fr. mit Plattenfehler I	260, 261I FD ☒	20,—
4633	8 + 5 Fr. Jugendherbergswerk tadellos gestempelt	262 ☉	38,—
4634	Jugendherberge, beide Werte im kpl. Bogen mit allen Plattenfehlern, die Bögen sind leicht gefaltet gewesen (Kat.-Wert ca. 540,- Euro)	262/63 **	175,—
4635P	Jugendherbergswerk tadellos gestempelt, gepr. Hoffmann	262/63 ☉	115,—
4636P	Jugendherbergen 1949, beide Werte in gestempelten Luxus-Zwischenstegpaaren mit jeweils noch den Plattenfehlern 262II und 263II, Attest Ney BPP vom 27.01.2003 „Die Zwischenstegpaare sind in einwandfreier Erhaltung.“	262/63ZS ☉	360,—
4637	10+7 Fr. Jugendherbergswerk, zentrisch gest. Wert in tadelloser Erhaltung, gepr. Ney BPP, Mi. 130,-Eur	263 ☉	50,—
4638P	15 Fr. Universität auf außerordentlich seltenem portogerechtem Ersttags-Brief in einwandfreier Bedarfserhaltung, FA Ney BPP	264FDC ☒	1400,—
4639	8 F., 15 F. und 25 F. Volkshilfe 1949 a. Bedarfsansichtskarte von Homburg/Saar nach Mannheim, tadellose Erhaltung	267, u.a. ☒	150,—
4640	Volkshilfe Gemälde I kpl. tadellos postfrisch	267/71 **	42,—
4641P	Volkshilfe 1949; sauber gestempelter Satz vom linken Rand auf großem Briefstück; gute Erhaltung; Fotoattest Ney BPP für ehemaligen Brief	267/71 △	300,—
4642	Volkshilfe 1949, auf 2 R-Briefen, dabei MiNr. 267, 271, 274 (2) portogerecht, nach FA Ney BPP „... einwandfreie Erhaltung“	267/71 ☒	320,—
4643	Freimarkenserie kpl. tadellos postfrisch	272/88 **	56,—
4644	1949: 3 Fr. Schwerindustrie, bess. Wert im kpl. Bogen mit den Zwischenstegen und Druckdatum, Mi. 1165.—	275 **	150,—
4645	Freimarken 12, 25 und 100 Fr als Zwischenstegpaare postfrisch (195)	280, 84,88 **	40,—

4646	30 Fr. St. Annual, als EF auf Brief von „SAARBRÜCKEN“ nach Bonn, Mi. Euro 90.-	285 ☒	25,—
4647	Kolping; sauber gestempelter Wert in tadelloser Erhaltung; gepr. Ney BPP	289 ☉	46,—
4648	IBASA tadellos postfrisch	291 **	38,—
4649P	IBASA mit Zierfeld oben; sauber gestempelter Wert auf Briefstück in guter Erhaltung; Attestkopie Ney BPP (für ehemaligen Brief)	291Zf. △	66,—
4650	25 Fr. Rotes Kreuz a. nach Hannweiler, IBASA-SStpl., rs. Ank.-Stpl.	292 ☒	40,—
4651	10 Fr. Ottweiler vs. a. Maximumkarte mit SStpl., tadellose Erh.	296 ☒	30,—
4652P	Europarat; postfrischer Satz, tadellos	297/98 **	100,—
4653	Europarat kpl. sauber ungebraucht	297/98 *	44,—
4654	Europarat kpl. von der rechten unteren Ecke mit Druckdatum, tadellos ungebraucht	297/98 *	140,—
4655	1950: 200 Fr. Europarat, sauber rundgest. Prachtstück Mi. 310.-	298 ☉	100,—
4656	1950: 200 Fr. Europarat, sauber rundgest. Prachtstück Mi. 310.-	298 ☉	100,—
4657P	Europarat Flugpostmarke tadellos gestempelt	298 ☉	130,—
4658P	25 Fr. Volkshilfe tadellos gestempelt, gepr. Ney	302 ☉☉	50,—
4659	15 Fr. Luther, Maximumkarte mit ESST „SAARBRÜCKEN“, Luxus	308MK ☒	20,—
4660	Volkshilfe kpl. tadellos postfrisch	309/13 **	26,—
4661	Gemälde II, gest., gepr. Ney BPP	309/13 ☉	94,—
4662	50 Fr. Volkshilfe 1951; Höchstwert sauber gestempelt und gepr. Ney BPP	313 ☉	38,—
4663P	Olympiade 1952, Maximumkarte mit SST „SAARBRÜCKEN GRUPPENSPIELE UM DIE DEUTSCHE FUSSBALLMEISTERSCHAFT 27.4.52“, Luxus	314/315 ☒	40,—
4664	Tag d. Briefmarke 1953, gest. kpl. Kleinbogen, SStpl.	342KB ☉	125,—
4665	15 F. a. farbiger Sonderkarte zur Wiedervereinigung d. Saar mit Deutschland	379 FDC	Gebot
4666	Heuss II kpl. tadellos postfrisch	409/28 **	28,—

Saar Ganzsachen

4667	30 C. Frage-Postkarte mit Stempel „SAARBRÜCKEN 39.2.35“ und Adresse in Saarbrücken, dazu P31A ungebraucht, beiden Karten mit etwas unebener Oberkante	P31F ☒	30,—
4668	12 u. 15 Fr. GSK je mit Ersttagsstempel „SAARBRÜCKEN 5.12.57“	P47+48 ☒	15,—
4669	12, 15 u. 18 Fr. Doppel-GSK je mit Ersttagsstempel „SAARBRÜCKEN 5.12.57“	P50-52 ☒	30,—
4670P	18 Fr. GSK Antwortteil bedarfsgebraucht aus Österreich „GRUNDLSEE 25.III.59“ nach Saarbrücken, selten, Pracht	P52A ☒	50,—
4671P	18 Fr. GSK Antwortteil bedarfsgebraucht aus Österreich „GRUNDLSEE 31.III.59“ nach Saarbrücken, selten, Pracht	P52A ☒	55,—
4672P	18 Fr. GSK Antwortteil bedarfsgebraucht aus Österreich „TECHENDORF 18.3.59“ nach Saarbrücken, selten, links kleiner Spalt	P52A ☒	40,—

Dienstmarken Saar

4673	Erste Ausgabe mit 11 + II kpl. sauber ungebraucht	1/11 *	34,—
4674	3 C. - 1 Fr. Dienstmarken, gest. mit 1 F. in Type I	1/11 ☉	38,—
4675	Erste Ausgabe kpl. tadellos gestempelt	1/111 ☉	44,—
4676P	25 Cent. in Type Ib tadellos gestempelt, gepr. Hoffmann BPP	14b ☉	50,—
4677	75 C. Aufdruckausgabe mit Abart „Scheinwerfer in der Kaimauer“, ungebrauchtes Kabinettstück, signiert Hoffmann BPP	15VI *	20,—
4678P	Wappenausgabe kpl. ☉, der fälschungsgefährdete Höchstwert gepr. Ney BPP	33/44 ☉	195,—

Belgien

4679	15/15 Pfg. GS F/A-Teil zusammenhängend (geklebt), ungebr.	P1 ☒	36,—
4680	3 Blanko entw. Karten, Mi. 198,- EUR	P12/12II,13II ☒	22,—
4681	10 phil. Briefe nur MF, dabei 1 R-Brf. 1 BF mit HAN, unterschied. Zensurstempeln, Mi etwa 200,- EUR	1/2 ☒	20,—
4682	Abstandsunterschiede: dabei 10 Za2 **, 11 all **, (etw. gepr.), Mi 208,- EUR	10/14 **	28,—
4683	Zweite Ausgabe kpl. sauber ungebraucht	10/25 *	34,—
4684	Zweite Ausgabe komplett tadellos gestempelt	10/25 ☉	44,—
4685P	3 C. auf 3 Pfg. mit Abstandstypen II; sauber gestempelter Wert mit minimal unruhiger Zähnung; tiefstgepr. Hey BPP und Hochstädter BPP; Mi. 140,—	10all ☉	60,—
4686P	3 Cent. auf 3 Pf. in Abstandstypen II tadellos gestempelt, gepr. Hey	11all ☉	70,—
4687P	3 C. auf 3 Pfg. olivbraun; zentriert gestempelter Wert dieser sehr seltenen Farbabart in tadelloser Erhaltung; gepr. Hochstädter BPP	11b ☉	80,—
4688	10 C. auf 10 Pf. in Type Za2 tadellos gestempelt, gepr. Hochstädter	14Za2 ☉	40,—
4689	Bed.-BF, 12 I+ Paar 14a+ 14aZa2, Mi. 124,- EUR	14Za2 ☒	16,—
4690	8 EF 15I; 3 EF 15 II, alles sauber Bedarf, nur versch. Orte, Dn Zensurstempel, Mi. 70,- EUR	15/II ☒	Gebot
4691	15 cent. auf 15 Pfennig im kompletten Plattendruckbogen mit HAN 2701.17 (Urmarke) und 3587.17 (Aufdruck) (2 Marken etwas Druckfarbe rückseitig). Michel 230,—++EUR	16(100) **	80,—



4685



4687



4692



4695



4704

4692P	15 C. auf 15 Pfg. dunkelviolett mit Abstandstypen I; sauber gestempelter Wert dieser seltenen Abart in tadelloser Erhaltung; gepr. Hey BPP; Mi. 250,—	16bl ☉	110,—
4693	Firmenlochung „BTB“ und „J.M.F.“ auf gestempelter Nr. 17 bzw. 19	17,19 ☉	20,—
4694P	25 c. auf 20 Pfg. violettblau, gest., seltene Marke, gepr. Hey BPP.	18c ☉	24,—
4695P	25 c. auf 20 Pfg. violettblau; sauber gestempelter Wert auf Briefstück in tadelloser Erhaltung; gepr. Hochstädter BPP; Mi. 160,—	18c △	70,—
4696P	50 c. auf 40 Pf. in Type bl ☉ mit neuester Prüfung Hey BPP, eine extrem seltene und nur in wenigen Stücken bekannte Marke!	20bl ☉	64,—
4697	75 C. a. 60 Pfg. im postfr. Bogen, tadellose Erhaltung, gepr. Hey BPP, (Mi.800,-DM) ++	21a **	110,—
4698P	1.25 F. auf 1 Mark in Type IA tadellos auf Briefstück	23IA △	62,—
4699P	2.50 F. auf 2 MARK in Type IB tadellos gestempelt, gepr. Hey	24IB ☉	74,—
4700P	6F.25Cent auf 5 Mk, Einzelfrankatur auf Einschreiben-Brief aus VERVIERS 24.10.18 mit Zensur nach Wiesbaden, Ak.-Stempel, Faltsuren, signiert	25I ☒	50,—
4701	6,25 Fr. a. R.-Brief nach Berlin mit vs. Zensurstempel	25I ☒	46,—

Etappe West

4702	Satz komplett sauber ungebraucht	1/12 *	30,—
4703	3 Briefstücke: 1.) 3x 2a, 4b, 10; 2.) 4c (G); 3.) Paar 6all (roter Zensurstempel), Mi. 85,- EUR	2/10 △	Gebot
4704P	5 C. auf 5 Pfg. russischgrün; zentriert gestempelter Wert in tadelloser Erhaltung; gepr. Hochstädter BPP; Mi. 140,—	2b ☉	50,—
4705	5 c. auf 5 Pf. dunkelbläulichgrün tadellos gestempelt, gepr. Hochstädter	2c ☉	30,—
4706P	8 C. auf 7 1/2 Pfg. dunkelrotorange; seltene Farbvariante mit leider nicht prüfbarem Teilstempel; tadellos	3b ☉	50,—
4707	1.25 F. auf 1 Mark ** ER-Paar mit HAN 4370.17	11IB HAN **	78,—

4708FP	2 F. 50 C. auf 2 Mk. grünblau; zentriert gestempelter Wert dieser sehr seltenen Farbvariante in tadelloser Erhaltung; gepr. Dr. Hochstädter BPP	12Ba ☉	200,—
--------	---	--------	-------

Ober-Ost

4709P	15 Pfg Germania auf Brief mit K2 KAUNAS 25.6.19 und Zensur in ein KGF-Lager in Celle, Marke entwertet 2x mit L1 POSTAMT 1, ungewöhnliche Kombination!	D.Reich101 ☒	75,—
-------	---	-----------------	------

Libau

4710FP	15 Pf. Aufdruck A auf △, tiefst gepr. Schlegel BPP. Die Type A ist viel seltener als die B und im Michel drastisch unterbewertet!	3A △	235,—
4711FP	20 Pf. in Type Aa Attest Schlegel BPP „Echt und einwandfrei“. Diese Marke ist schon in der Aufdrucktype B enorm selten, in Type A und a-Farbe so gut wie nie angeboten und im Michel stark unterbewertet!	4Aa △	280,—
4712P	25 Pf. Aufdruck rot auf Luxus-Briefstück, Kurzbefund Schlegel BPP „einwandfrei“	5Bb △	240,—
4713P	25 Pfg. Germania mit rotem Aufdruck; sauber gestempelter Wert in tadelloser Erhaltung auf Briefstück; sign. Kosack	5Bb △	210,—
4714FP	25 Pf. mit rotem Aufdruck kopfstehend **, Attestkopie Mikulski (für Viererblock) „Grosse Libau-Seltenheit ...einwandfrei und sehr schön, mit vollem Originalgummi ... postfrisch“	5BbK **	1200,—
4715P	25 Pf. mit kopfstehendem rotem Aufdruck sauber ungebraucht, Attestkopie Mikulski (für 4er-Block). Selten!	5BbK *	600,—
4716FP	50 Pf. Aufdruck A auf schönem △, tiefst gepr. Schlegel BPP. Die A-Type ist viel seltener als die B-Type und im Michel stark unterbewertet!	6A △	310,—
4717P	50 Pfg. Germania mit Aufdruck in rot; sauber gestempelter Wert in tadelloser Erhaltung auf Briefstück; sign. Kosack	6Bb △	210,—

10.Armee

4718P	1918, 30 Pfg. Gebührenmarke als extrem seltene bedarfsmäßige Frankatur auf kpl. Antwort-Doppelkarte von SINIAWKA/MINSK am 12.11.18 nach ORSCHA mit Durchgangs- und AK-O sowie Moskauer Zensurstempel u. russ. Stpl. „Adressat nicht gefunden“; die Doppelkarte wurde dann am 24.1.19 zurückgeschickt. Die notwendige DR 10 Pfg. Zusatzfrankatur wurde vermutl. vom russ. Zensor entfernt, ausführl. Fotoattest MIKULSKI AIEP. einer der ganz wenigen Bedarfsbelege und als kpl. Antwort-Doppelkarte große Rarität! Michel 750,-++!	1 ☒	250,—
4719P	30 Pf. und 60 Pf. je tadellos postfrisch	1/2 **	110,—

Dorpat

4720P	20 Pfg im Paar und 40 Pfg auf 2 Kabinett-Briefstücken mit komplettem L2 DORPAT	1(2),2 △	100,—
4721	20 Pfg. im Paar und 40 Pfg. auf 2 Briefstücken mit sauberem L1 „DORPAT“; 40 Pfg. 1 Zahnlochspalt, ansonsten tadellos	1(2),2 △	80,—
4722P	1+ 2 Lose und Paare mit Zwischensteg (1+ angetrennt), alle ansehen., Mi. 600,- EUR	1/2 **	84,—
4723P	Aufdruck auf Russland; postfrischer Satz in tadelloser Erhaltung; Mi. 150,—	1/2 **	60,—

Polen

4724	Lokalausgabe Kolo, 18 Werte GG Warschau mit Aufdruck, leider als falsch geprüft; sonst 2500,-Euro	△	15,—
4725	30 Pfg. auf portugerechten Orts-R-Brief von „WARSCHAU 18.10.15“	14 ☒	Gebot

Stadtpost Warschau

4726P	1918, 6 Gr., sehr seltener geschnittener PROBEDRUCK der nicht ausgegebenen Marke mit zusätzlich stark verschobenem Druck der grünen Farbe auf der Rückseite, tadellos postfrisch, geprüft PETRUIK BPP! MICHEL für * bereits 250-ME ! RR	PIVC **	120,—
4727P	6 Gr. auf 5 Gr. mit schwarzem Aufdruck auf grünlich; sauber gestempelter Wert dieser äußerst seltenen Abart in Luxuserhaltung; gepr. Jungjohann BPP und sign. Gebr. Senf	3c/a ☉	175,—
4728	DR 87II, 1916, 6 auf 5 Gr. grün/gelblichgrau rückseitig als Zustellgebühr auf mit 20 Pfg Germania frankiertem Brief von Berlin 19.1.16 mit seltenem Zensur-Stpl. „Überwachungsoffizier“ mit Unterschrift bzw. „Prüfungsstelle des Garderegiments“ (Adler Siegelstempel). Ausführliches Fotoattest Petriuk BPP „... in jeder Hinsicht einwandfrei!“ Äußerst seltener Brief!	8b ☒	120,—

Rumänien

4729P	Satz ohne Rahmenaufdruck M.Vi.R. ** Luxussatz, alles linke Randstücke, gepr. Mikulski	1/3F **	140,—
4730	15 Bani auf 15 Pf. blauviolett ☉ gepr. Hochstädter BPP	5a ☉	18,—

Zwangszuschlagsmarken Rumänien

4731P	5 Bani schwarz, Aufdruck schwarz **, eine große Seltenheit der deutschen Besetzungsausgaben im I. Weltkrieg, Michelbewertung noch immer zu niedrig!	5b **	66,—
-------	---	-------	------

Portomarken Rumänien

4732	5 und 10 Bani Portomarken mit WZ.; postfrische Werte in üblicher Erhaltung (siehe Fußnote im Michel)	6/7 **	56,—
------	--	--------	------

Belg. Militärpost im Rheinland

4733	7 Franken-Werte aus Eupen und Malmedy, u.a. Eupen 11 *, Malmedy 11/14 o (242,—)	ex 11/14 ☉/*	45,—
------	---	--------------	------

Eupen

4734	2 Fr. blaugrau tadellos postfrisch	12 **	28,—
4735	10 Fr. braun postfrisch	14 **	42,—

Malmedy

4736	Gebiet mit Portomarken komplett; 2 ungebrauchte Sätze in sehr guter Erhaltung; Mi. 275,—	1/17,P1 *	100,—
------	--	-----------	-------

Asch

4737P	1,20 auf 50 H. bzw. 1 Kc.; je waagerechtes Paar auf gelaufenem R-Brief von Asch nach Berlin in tadelloser Erhaltung; zusätzlich roter Propagandastempel „Wir haben das Joch getragen...“ rückseitig Ankunftsstempel und Bahnpost Hof-Eger“; gepr. Dr. Hörr	4a,5 ☒	30,—
-------	--	--------	------

Karlsbad

4738	5 H. schwarzviolettblau, Briefstück, gepr. Dr. Hörr	1 △	74,—
4739	25 H. schwarzblaugrün, tadelloses Briefstück, gepr. Dr. Hörr	4 △	64,—
4740	40 H. dunkelblau, tadelloses Briefstück, gepr. Dr. Hörr	6 △	34,—
4741	1,20 Kc. purpur, tadelloses Briefstück, gepr. Dr. Hörr	10 △	34,—
4742	1,20 Kc. Landschaften mit 2mal 6 Pf. Volksabstimmung und 24+6 Gr. Winterhilfe a. Luftpost-Brief von Karlsbad nach Hamburg, seltene MiF mit Marken von Karlsbad/DR und Österreich, Mi. 350,-+++, sign.	10,u.a. ☒	120,—
4743	1,60 Kc. zusammen mit 6 Pf. Deutsches Reich a. kl. Briefstück, gepr. Dr. Hörr	12 △	44,—
4744	1,60 Kc. Landschaften in MiF mit 3mal 6 Pf. Sondermarken des Reiches a. s/w. Propagandakarte „Der Führer beim Sudetendeutschen Freikorps“, Luftpost nach Hamburg, sign. Hennig	12,u.a. ☒	120,—
4745	1,60 Kc. im senkr. Zwischenstegpaar auf Blankobrief, gepr. Dr. Hörr, Mahr BPP und neues Attest Osper BPP „Marken, Aufdrucke und Stempel sind echt und einwandfrei. Auflage 70 Stück. Eine seltene Marke.“	12SZ △	330,—
4746	2 Kc. schwarzblaugrün a. Briefstück, gepr. Dr. Hörr	13 △	66,—

4747P	2,50Kc. Landschaften in dekorativer MiF mit DR und CSR(u.a. Peßburg-Block) auf Luftpostbrief von Karlsbad nach Prag; Anschrift teils entfernt, da auf dem Blockrand; tadellose Erhaltung	14 ☒	100,—
4748	2,50 Kc. Landschaften in MiF mit 3mal 6 Pf. Deutsches Reich u. CSR-Preßburgblock a. attraktivem Luftpostbrief von Karlsbad nach Hamburg, Mi. 400,- ++, sign. Hennig	14,u.a. ☒	100,—
4749P	3 Kc. dunkelsiena a. tadellosem Briefstück, gepr. Dr. Hörr	15 △	80,—
4750P	3,50 Kc. violett a. kl. Briefstück, gepr. Dr. Hörr	16 △	120,—



4750



4751



4759



4762

4751P	4 Kc. dunkelviolett, tadelloses Briefstück, gepr. Dr. Hörr	17 △	120,—
4752	5 Kc. schwarzgrün, gepr. Dr. Hörr und Dr. Dub, starke Haftung	18 *	88,—
4753P	30 H. Portomarkte in dekorativer MiF mit DR und CSR (u.a. Peßburg-Block) auf Luftpostbrief mit seltenerem „KARLSBAD 1-4b, 4.X. 38“; Anschrift teils entfernt, da auf dem Blockrand; seltene Kombination	33 ☒	100,—
4754	40 H. rot, tadellos ungebr., gepr. Dr. Hörr, Haftung	34 *	32,—
4755P	40 H. Portomarkte rot tadellos auf Briefstück	34 △	66,—
4756P	50 H. Portomarkte in dekorativer MiF mit 50 H. blaugrün auf Brief mit seltenem, aptiertem „Karlsbad 1, 6b, 4.X.38“ nach Asch; 2 Faltbügel und rückseitige Falzreste seien der Ordnung halber erwähnt; gepr. Dr. Hörr; Mi. 250,-	35,7 ☒	80,—
4757FP	5 Kr. blau, tadelloses Briefstück, gepr. Dr. Hörr	39 △	230,—
4758P	2 Kc. Masaryk-Trauermarke, tadelloses Briefstück, gepr. Dr. Hörr	46 △	105,—
4759P	50 H. Masaryk mit rotem Aufdruck; sauber gestempelter Wert auf Briefstück; gepr. Hörr; Mi. 240,—	51 △	105,—
4760	50 H. Vouziers im Viererblock mit senkr. Zierfeld, ☉, gepr. Osper BPP, müßte eigentlich 200 % Aufschlag kosten, da senkrechte Paare um ein vielfaches seltener als waag. Paare sind!	55 ☉	350,—
4761	50 H. Vouziers, LS a. △, gepr. Osper BPP, wesentlich seltener als LW, müßte eigentlich genau wie bei den anderen Gebieten 200 % Aufschlag kosten!	55 △	350,—
4762P	50 H. blaugrün; sauber gestempelter Wert auf Briefstück in tadelloser Erhaltung; gepr. Hörr; Mi. 220,—	55 △	98,—
4763	50 H. Fügner; sauber gestempelter Wert auf Briefstück in tadelloser Erhaltung; gepr. Hörr; Mi. 120,—	57 △	50,—
4764P	50 H. Pilsen im waager. Zdr., ☉ gepr. Osper BPP	62WZ ☉	115,—
4765	50 h. Legionäre mit 2mal 6 Pf. Volksabstimmung und 15+5 Gr. Volkshilfe a. Luftpost-Brief von Karlsbad nach Hamburg, seltene MiF mit Marken von Karlsbad/DR und Österreich, Mi. 600,-++, sign.	393,u.a. ☒	200,—

Niklasdorf

4766	2 Kc. auf 30 H. Wappen; sauber gestempelter Wert auf großem Briefstück mit nebengesetztem Propagandastempel	15 △	36,—
4767	2 Kc. auf 1 Kc. lilarot; sauber gestempelter Wert in tadelloser Erhaltung auf Briefstück mit zusätzlichem Propagandastempel	19 △	26,—
4768	2 Kc. auf 50 H. blaugrün; sauber gestempelter Wert in tadelloser Erhaltung auf Briefstück mit zusätzlichem Propagandastempel	22 △	32,—

Reichenberg-Maffersdorf

4769P	1938, Übersee-Luftpostbrief mit 100 Pfg, 50 Pfg und 25 Pfg Hindenburg und Notstempel Reichenberg 19.12. (violetter K1) nach Argentinien, Ak.-Stempel, nicht häufige Bedarfspost nach Übersee!	☒	80,—
4770	3 Kc. Landschaften a. seltener s/w-Propagandakarte „Der Führer im Mercedes bei einer Kundgebung vor dem Leipziger Bahnhof“, nach Lorch, sign.	29 ☒	60,—
4771	50 h./Zierfeld/50 h. als senkrechte Kombination auf Blankokarte, gepr. Osper BPP	138 ☒	38,—

Rumburg

4772	20 H. rot, kpl. ** Bogen, 1 Randleiste fehlt, mittig gefaltet	3(100) **	82,—
4773	50 H. mit Aufdruck: postfrischer Bogen zu 100 Werten, linker Rand abgetrennt, teils vorgefaltet bzw. mittig angetrennt, Abarten?, Mi.: 500,- EUR	5 **	150,—
4774	1938, ausgegebene Werte mit Aufdruck auf gelaufenem R-Brief von Daubitz nach Dresden; bis auf 2 Faltbügel schr. gute Erhaltung; gepr. Dr. Hörr	1417,19 ☒	40,—

Albanien

4775	1 Q. bis 3 Fr. auf Albanien; postfrischer Satz in tadelloser Erhaltung; Mi. 14 minimaler rückseitiger Fleck	1/14 **	104,—
4776	Freimarken mit Aufdruck, kpl. gest., gepr. Dr. Rommerskirchen BPP	1/14 ☉	170,—
4777	65 Q. mit Abart „kleine 4“; postfrischer Wert in tadelloser Erhaltung; selten	10F **	34,—
4778	2 Fr. braunkarmin tadellos gestempelt, gepr. Rommerskirchen	12 ☉	42,—
4779P	3 Fr. dunkelbraun; postfrischer Wert in tadelloser Erhaltung; Mi. 100,—	13 **	46,—
4780P	25 Q. Eilmärke, Aufdruckfehler IX, postfr., gepr. Krischke	14IX **	135,—

Alpenvorland

4781P	Satz kpl. 16 Werte **, laut Michel „Phantasieausgabe“, was wir aufgrund der hervorragenden Druckausführung nicht so ganz glauben können!; 20 C. minimaler Gummifehler; sign. Wallner	**	105,—
-------	--	----	-------

Böhmen und Mähren

4782P	1944, Eilnachricht aus München vom 19.7. nach Prag, mit Ak.-Stempel vom 22.8.	☒	70,—
4783	1939/40; 8 gebrauchte Ganzsachenkarten in tadelloser Erhaltung mit Blankostempel; dabei 4 Antwortkarten und u.a. P3/5, P8 und P10; Mi. 427,—	ex P1/10 ☒	80,—
4784	Aufdruckausgabe kpl. a. Eilboten- Satz-R.-Brief ab Prag 22.IX.39 nach Solingen, rs. Ank-Stpl.	1/19	70,—
4785	5 H. bis 10 Kc. Aufdruck; sauber gestempelter Satz in tadelloser Erhaltung; gepr. Gilbert	1/19 ☉	38,—
4786P	1943, kpl. POSTANNAHMEBUCH aus WATZAU vom 27.7.43-6.1.45, darin die Gebühren für Nachnahmesendungen mit Freimarken verklebt als EF und MeF zwischen Mi. 92-105 und Dienstmarken 40 u. 60 H. KOMPLETTE POSTBÜCHER SIND EXTREM SELTEN!	92,95,99,102, 1	200,—
4787P	8 K blau, Einzelfrankatur auf kompletter Postanweisung aus PRAG 12.4.45 nach Leipzig, nicht mehr zugestellt, später dem Absender das Geld wieder ausgezahlt, Marke mit Fehler, sonst feine Erhaltung und recht späte Verwendung!	106 ☒	50,—
4788	600 J. Veitsdom Prag, Maximumkarte mit ESStpl.	141/42 ☒	Gebot

Böhmen und Mähren Dienst

4789	30 Pfg Dienstpost-Antwortteil gebraucht aus GSBEL a.d. ADLER 29.7.40	DP1A ☒	20,—
------	--	--------	------

Theresienstadt

4790FP	Zulassungsmarke ungezähnt tadello postfrisch	1U **	235,—
4791P	Zulassungsmarke, ungez. re. Randwert (im Rand, und nur dort, kl. herstellungsbedingter Knitter), tadello postfr.	1U **	180,—

Mährisch-Ostrau

4792P	5 H. und 25 H. Wappen a. Drucksachenbrief vom 21.3.39 u. zugesetztem roten Befreiungsstempel, wirkungsvoller Beleg in tadelloser Erhaltung, sign. Ritter	1, 4III ☒	90,—
4793P	10 H. olivbraun vom Unterrand mit deutlichem Blinddruck des Aufdrucks auf dem Rand; tadello postfrisch; u.a. gepr. Kriskhke, seltene Abart	2 **	150,—
4794P	10 H. auf Pergaminpapier tadello postfrisch, gepr. Mahr	2x **	160,—
4795	50 H. Aufdruckausgabe in MiF mit 50 Heller CSR a. Brief vom 18.3.39 nach Bodenwald mit nebengesetztem blauen Befreiungsstempel, gepr. Mahr/Osper BPP	7,u.a. ☒	50,—
4796P	3 Kc. Flugpost; ungebrauchter Wert mit kleiner Anhaftung, ansonsten tadello; gepr. Dr. Dub und Hörr	23 *	72,—
4797P	4 Kc. Flugpost; sauber gestempelter Wert in tadelloser Erhaltung; gepr. Dr. Dub und Hörr; seltene Ausgabe; Mi. 280,—	24A △	125,—
4798P	40 H, 60 H. und 2 Kc. Republik a. R. Brief nach Peterswald u. zugesetztem schwarzen Befreiungsstempel, gepr. Paetow/Osper BPP	306,8 ☒	100,—
4799	2 Kc. „Zwanzig Jahre Republik“ ** mit Leerfeld rechts, Luxus, gepr. Osper BPP	30LW **	34,—
4800P	3 Kc. Republik mit 10H, 50H u 1 Kc. A. R.-Brief vom 23.3.39 nach Witkowitz, nebengesetzter roter Befreiungsstempel, rs. Ank.-Stpl., gepr. Paetow BPP	31,u.a. ☒	120,—
4801P	5 H. Wappenzeichnung ER-Stück auf großem Briefstück mit Sonderstempel „Wir sind frei“ und nebenstehendem Tagesstempel sowie Blankoabschlag des Aufdrucks, gepr. Osper BPP. Außerst seltene Ausgabe und im Michel unterbewertet!	41 △	120,—
4802P	30 H. Wappenzeichnung auf großem Briefstück mit Sonderstempel „Wir sind frei“ und nebenstehendem Tagesstempel sowie einem Blankoabschlag des Aufdrucks, Befund Osper BPP „echt und einwandfrei“. Sehr selten!	45 △	120,—

Flämische Legion

4803	Symbolische Darstellungen, tadello postfr., sign.	I/IV **	20,—
4804P	Symbolische Darstellungen, kompletter Kleinbogensatz, jeweils gestempelt mit Feldpost-Normstempel, saubere Erhaltung, ca. 600,-	I/IV(4) ☉	150,—
4805FP	Symbolische Darstellungen ** ungezähnt (dabei IV in der hier teuren „normalen“ Type), Attest Kriskhke „echt ... einwandfrei.“	I/IVU **	990,—
4806P	Flugpostausgabe vom rechter Rand; tadello postfrisch	V/VIII **	105,—
4807P	Ostfront mit Flugzeug-Aufdruck kpl. gestempelt, tadello	V/VIII ☉	210,—
4808P	Veldpost mit Aufdruck; sauber gestempelter Satz in tadelloser Erhaltung; gepr. Kriskhke; Mi. 480,—	V/VIII ☉	150,—
4809P	Soldaten und Flugzeuge ☉, Attest Kriskhke „... haben echte Aufdrucke. Die Stempel ... sind ebenfalls echt. Die Erhaltung ist einwandfrei.“ Gestempelt äußerst seltener Satz!	V/VIII ☉	420,—
4810	Kaiserbildnisse; postfrischer Satz in tadelloser Erhaltung	IX/XIV **	42,—
4811P	SS Feldpost; postfrischer Satz einheitlich vom Eckrand; tadello	XV/XIXA **	225,—
4812	Soldaten u. Flugzeuge, ungez., postfr. aus der Bogenecke	XV/XIXB **	120,—
4813P	Soldaten und Flugzeuge ungezähnt; postfrischer Satz einheitlich vom Eckrand, tadello	XV/XIXB **	210,—
4814P	Langemark-Aufdruckwert im komplettem Kleinbogen, entwertet mit Feldpost-Normstempel, saubere Erhaltung, ca. 1100,-	XX(4) ☉	250,—
4815P	Langemark-Marke; tadello postfrisch	XXA **	56,—
4816P	Langemark gestempelt vom rechten Bogenrand, gepr. Tust	XXA ☉	102,—
4817	Genter Ausgabe ** Luxus gez. Kleinbogensatz!	**	80,—

Wallonische Legion

4818	Propagandavignette Leon Degrelle - Führer der SS-Division Wallonie, postfr.	**	20,—
4819	Legionäre, je vom Eckrand, tadello postfr.	I/IV **	30,—
4820P	Legionäre; postfrischer Satz in tadelloser Erhaltung	I/IV **	56,—

Dänemark

4821	Til Kamp-For Sejr! postfrische Propaganda-Vignette aus der Bogenecke in tadelloser Erhaltung	**	50,—
4822FP	Vignette v. AAGE H. ANDERSEN, farbig mit Hakenkreuz über Stein, „Til kamp!-For Sejr!“ Luxus-Oberrandstück!	**	110,—
4823FP	Feldpost; postfrischer Luxussatz vom linken Rand, in dieser Form sehr selten, da die Ränder in aller Regel bei Entnahme aus dem Heftchen abgetrennt wurden!	I/III **	430,—
4824	Deckel und Rückseite des Markenheftchens für I/III ** ohne die Heftchenblätter, sehr brauchbar z.B. für Ausstellungssammlung!	MH-Deckel **	135,—

Estland

4825	6 Pfg. Hindenburg und 12 Pfg. Hitler je im senkrechten Unterrandpaar auf Firmen-R-Brief von Tallin nach Pääsküla in tadelloser Erhaltung; selten	☒	40,—
4826P	15 K. Freimarke, ungezähnt, senkrecht Paar auf Brief aus TARTU 7.8.41, gepr. Zierer BPP, selten!	1U(2) ☒	200,—
4827	15 K. ungezähnt tadello postfrisch	1yU **	42,—
4828P	15 Kop. waagrecht ungezähnt; tadello postfrisch; gepr. Nemvalz, selten!	1yUw **	46,—
4829P	15 K. braun, waagrecht ungezähnt, senkrecht Oberrandpaar, feinst postfrisch, signiert Keiler BPP	1yUw(2) **	80,—
4830P	15 K. Freimarke, waagrecht ungezähnt, senkrechter 3er-Streifen, obere Marke ungebraucht, untere mit kleinem Einriss, der mittlere Wert in einwandfreier postfrischer Erhaltung, jeweils signiert Keiler BPP	1yUw(3) **/*	100,—
4831	20 Kop. ungezähnt; tadello postfrisch in ausgabotypischer Erhaltung; Mi. 120,—	2yU **	48,—
4832	30 K. dunkelblau ungezähnt postfrisch	3yU **	40,—
4833	Wiederaufbau kpl. postfr. je im 25er-Bogenteil, Mi. 75,- EUR	4/9 **	Gebot
4834	Wiederaufbau, kompletter Satz auf Einschreiben-Ortsbrief aus TALLIN 22.10.41, Umschlag oben beschnitten, Marken ohne Einschränkungen!	4/9 ☒	30,—
4835P	Wiederaufbau, kompletter Viererblocksatz mit Stempel TARTU VAKSAL 10.11.41, jeder Wert gepr. Kriskhke BPP, saubere Erhaltung, in dieser Form nicht häufig!	4/9(4) ☉	70,—
4836P	20+20 K. purpur Doppeldruck ungezähnt ** waag. Paar	5UDD **	115,—
4837P	20+20 K. ungezählter Doppeldruck postfrisch	5UDD **	80,—
4838	20+20 K., ungez. Doppeldruck, postfr.	5UDD **	50,—
4839P	30 K. indigo mit Zwischensteg; postfrisches Zwischenstegpaar (dort gefaltet), extrem selten angeboten!	6UDD **	175,—
4840P	30+30 K. indigo ungezähnt mit Doppeldruck ** senkr. Paar	6UDD **	102,—
4841P	30+30 K. ungezählter Doppeldruck tadello postfrisch, gepr. Kriskhke	6UDD **	56,—
4842	30+30 K., ungez. Doppeldruck, postfr., gepr. Kriskhke BPP	6UDD **	64,—
4843	30+30 K., ungez. Doppeldruck im Viererblock, postfr.	6UDDVBI **	210,—
4844	50+50 blaugrün Doppeldruck ungezähnt postfrisch	7UDD **	56,—
4845P	50+50 blaugrün Doppeldruck ungezähnt ** senkr. Paar	7UDD(2) **	110,—
4846P	50 Kop. Reval ungezähnt mit Doppeldruck; postfrischer Randviererblock in tadelloser Erhaltung, lediglich 1 Wert hat einen minimalen Gummimangel; Mi. 720,-	7UDD(4) **	250,—
4847P	20+20 violett purpur Doppeldruck ungezähnt ** senkr. Paar	5UDD(2) **	115,—

Elwa

4848P	1 K. orange tadello gestempelt, gepr. Grobe	1X ☉	68,—
4849P	3 K. hellblau ** Attest Kriskhke BPP „Die Auflage beträgt nur 200 Stück.“	3 **	200,—
4850FP	3 K. hellblau ungezähnt ☉ Fotoattest Kriskhke BPP „Die Erhaltung ist einwandfrei“	3 ☉	290,—

4851P	10 K. Freimarke mit Aufdruck „Eesti Post“, sauber gestempelt Kabinett-Stück, bestens signiert Krischke BPP	6 ☉	80,—
4852	10 Kop. mit Handstempelaufdruck; sauber gest. mit minimal verkürzten Zähnen, mehrfach gepr. u.a. Krischke BPP, Mi. 220,- EUR	6 ☉	70,—
4853P	15 K. Freimarke mit Aufdruck „Eesti Post“, auf Kabinett-Briefstück, signiert Hans Zierer	7 △	70,—
4854P	20 K. grün ☉ Attest Krischke BPP „einwandfrei“	8 ☉	102,—
4855P	60 K. karmin, ☉ Attest Krischke BPP „einwandfrei ... Die Auflage dieser Marken beträgt nur 200 Stück.“	11 ☉	360,—
4856P	60 Kop. mit Handstempelaufdruck; gestempelter Wert mit minimalen Zahnunregelmäßigkeiten, gepr. Reiler BPP, Mi. 450,- EUR	11 ☉	140,—

Moisaküla

4857P	1.20 auf 5 K. braunrot tadellos ** Fotoattest Krischke BPP (für Viererblock) „Die Erhaltung ist einwandfrei“	6 **	160,—
-------	--	------	-------

Estland Odenpäh

4858P	20 und 30 Kop. Wappen; postfrischer Satz in tadelloser Erhaltung; Attest Wallner; Mi. 470,—	1/2IIA **	160,—
4859FP	30 K. geschnitten, Type II, ohne Blaudruck (nur schwarz), postfr. mit den üblichen herstellungsbedingten Unregelmäßigkeiten, von rechtem Bogenrand, sehr selten und im Michel ohne Preis, Fotoattest Krischke BPP	2BIIF **	800,—
4860P	30 K. Type II, ungezähntes Oberrandstück, sauber gestempelt, mehrfach signiert	2IIB ☉	140,—

Estland Pernau

4861	1 K. bis 50 K. mit Mi. 3B; postfrischer Satz in tadelloser Erhaltung; der Spitzenwert gepr. Nemvalz; Mi. 100,—	1/10II **	38,—
4862	3 Kop. hellblau geschnitten bis 50 K. braun 3BIII-10III ** je im Paar mit Normalmarke, gepr. Krischke BPP	3B/10II **	195,—
4863	4,5 und 20 bis 50 Kop. in Aufdrucktype II; je senkrecht Paar sauber gestempelt mit Gef.-st., dabei die 20 und 30 Kop. Eckrand, gepr. Keiler BPP	4/5II,8/10II ☉	30,—
4864P	5 K. mit Aufdruckfehler „2. Pernau“, postfrisches Kabinett-Unterrandstück, signiert Keiler BPP	5IV **	30,—
4865	4 feinste postfrische Werte, Nr. 6, 7 und 9I sowie 5 IV, alle geprüft (190)	ex 5/9 **	38,—
4866	20 K. grün in Type IV tadellos postfrisch, gepr. Keiler	8IV **	42,—
4867FP	50 K. braun, Type I, ☉ Eckrandstück, Attest Krischke BPP „einwandfrei. Diese Marken sind sehr selten, da von der ohnehin schon kleinen Auflage von 800 Stück nur ein geringer Teil erhalten geblieben ist.“ Als Eckrandstück möglicherweise Unikat.	10I ☉	1360,—

Frankreich

4868P	Eisbärblock, postfrisches Kabinettstück, unsigniert!	BI.I **	180,—
4869P	Eisbärblock ungezähnt, postfrisches Kabinett-Stück mit Fotoattest Pickenpack, in dieser Erhaltung selten!	BI.IU **	700,—
4870P	Eisbär-Block mit „Strich am oberen Zähnungsrand“ tadellos postfrisch	BI.I/I **	280,—
4871	Flugpostmarken sauber gestempelt, tadellose Erhaltung	IV/V ☉	50,—
4872	Flugpost karmin/blau fehlender Akzent auf e tadellos postfrisch	V/II **	34,—
4873	F + 10 Flugpostausgabe mit Plattenfehler „fehlender Akzent auf e von Aerienne“, postfr. Kab.-stück Mi. 90,- EUR	V/III **	30,—

Dünkirchen

4874P	60 C. rot, waagerechtes Paar mit Aufdrucktype I auf Brief aus SAINT POL SUR MER 15.7.40 nach Dünkirchen, Ak.-Stempel, sehr saubere Erhaltung, 400,-	2I ☒	150,—
4875P	50 C. blau im senkrechten Paar mit Aufdrucktype I aus der linken unteren Bogenecke mit kompletter Bogennummer in postfrischer Kabinetterhaltung, signiert Rappaport	3I **	100,—
4876P	50 C. blau, waagerechtes Paar mit Aufdrucktype I auf Brief vom 9.7.40 nach Marlo les Bains, Ak.-Stempel, sehr saubere Erhaltung, 400,-	3I ☒	150,—
4877	25 C. blaigrün, Type I, postfr. Viererblock, Attest Krischke „einwandfrei“	11I **	450,—
4878FP	50 C. B.I.T. im senkrechten Paar mit Aufdruck in Type I auf Luxusbrief mit K1 „GHYVELDE 10-7.40“ nach Dunkerque; rückseitig Ankunftsstempel; mehrfach gepr. u.a. Tust BPP; Mi. 1400.-	249S ☒	500,—
4879FP	30 und 70 C. Merkur mit Aufdruck in Type I auf Luxusbrief von Dünkirchen nach Ghyvelde; rückseitig Ankunftsst.; mehrl. u. a. Rust BPP 1400.-	381,388 ☒	500,—
4880	Frankreich 409 und 376 auf Luxusbrief, gepr. Brun und Pickenpack BPP	409+ 376 ☒	340,—
4881FP	90C. Pan mit 10 C. Merkur und Aufdruck in Type I auf Luxusbrief mit K 1 „DUNKERQUE 23-7.40“ nach Ghyvelde, rückseitig Ank. mehrl. gepr. u. a. Rust BPP 1400.-	409,376 ☒	500,—
4882FP	90 C. Lyon mit 10 C. Merkur mit Aufdruck in Type I auf Luxus-Brief mit K1 „DUNKERQUE 19/7.40“ nach Ghyvelde, rückseitig Ankunftsstempel; mehrfach gepr. u.a. Tust BPP; Mi. 1400.-	463,376 ☒	500,—

Festung Lorient

4883FP	1.20 F. rotbraun auf schönem △ „Festung Lorient 10. März 1945“, gepr. Calves	9 △	410,—
4884FP	4 Fr. dunkelultramarin auf schönem △ „Festung Lorient 1. Mai 1945“, gepr. Pickenpack, Tust BPP und Befundkopie Tust	12 △	410,—
4885FP	4.50 Fr. a. Luxusbriefstück, Attest Tust BPP „ordnungsgemäß mit rotem und schwarzem Aufdruck. Abgestempelt mit Festungsstempel vom 10.3.45. Die Marke ist in Luxuserhaltung ... (Auflage 70 Exemplare)“	B12 △	1000,—

St. Nazaire

4886P	50 C. Handelskammer auf frz. GSK, blanko mit Stempel DONGES 9.5.45, Tag der Beendigung des Krieges!	1 △	80,—
4887P	50 C. Handelskammer mit Aufdruck „LIBERATION“ in MiF mit frz. Marken auf Einschreiben-Brief (prov. R-Vermerk) aus PORNICHET 9.5.45 nach St. Pere-En-Retz, Ak.-Stempel, signiert Pickenpack	1,u.a. ☒	150,—
4888P	Handelskammer kpl. tadellos ungebraucht ohne Gummi, wie verausgabt, gepr. Krischke	1/2 (*)	160,—
4889P	50 c. und 2 Fr. mit Zusatzfrankatur auf Brief, gepr.	1/2 ☒	225,—
4890FP	50 c. Handelskammer ungezähnt (*) (wie verausgabt), Attest Krischke „echt ... einwandfrei“	1U (*)	450,—
4891FP	2 Fr. Handelskammer ungezähnt (*) (wie verausgabt), Attest Krischke „echt ... einwandfrei“	2U (*)	450,—
4892P	2 Fr. lilabraun auf grün, Kabinettstück aus der rechten oberen Bogenecke, wie verausgabt ohne Gummi, gepr. Pickenpack BPP	2a (*)	70,—
4893P	2 Fr. lilabraun auf grün auf formatverkleinertem Brief (dreiseitig geöffnet und verklebt) vom 23.4.45, stärkere Spuren, augenscheinlich ein Bedarfsstück!	2a ☒	140,—
4894P	4.50 Fr. Einschreiben-Marke mit Setzfehler „ILGT statt ILOT“ auf Einschreiben-Brief aus BATZ S/MER 28.2.45 nach La Baule, Ak.-Stempel, saubere Erhaltung, doppelt signiert und Fotoattest Tust BPP, 450,-	3I/I ☒	150,—
4895P	4.50 Fr. für Einschreibesendungen: sauber mit 50 C. Beifrankatur auf R-Brief mit K1 „GUERANDE 19-3.45“ nach St. Nazaire; tadellos; gepr. Tust	3III ☒	100,—
4896P	1.20 Fr. GSK Marschall Petain (P 98) mit Stempel „TAXE PERQUE“ mit Grusstext aus BATZ S. MER 25.4.45 nach Le Pouliguen, dort mit Nachporto-Marken versehen, signiert	☒	50,—
4897P	1945, Vordruck-Einschreiben-Brief aus BATZ S/MER 28.2. mit schwarzem L1 „TAXE PERCUE“ nach La Baule, Ak.-Stempel, 1x gefaltet, sieht nach Bedarfsbrief aus, nicht häufig!	☒	50,—
4898P	1945, Einschreiben-Brief aus PIRIAG S/MER 24.3. mit waagerechtem Paar 50 C. Freimarke und schwarzem L1 „TAXE PERCUE“ nach Guerande, Ak.-Stempel, saubere Erhaltung	☒	50,—
4899P	1945, Einschreiben-Vordruckbrief aus LA BAULE 8.1 mit Freistempel zu 4.50 Fr. nach Batz s/Mer, Ak.-Stempel, Umschlag unten etwas verkürzt, sonst saubere Erhaltung!	☒	100,—

Elsaß

4900	20 Pfg Aufdruckmarke, Einzelfrankatur auf Postanweisung mit Notstempel Carspach vom 22.11.40, feines Bedarfsstück!	9 ☒	35,—
4901	20 Pfg Aufdruckmarke, Einzelfrankatur auf Postanweisung mit Notstempel Obermodern nach Strassburg, Spuren	9 ☒	30,—

4902P	30 Pfg Aufdruckmarke, Einzelfrankatur auf Postanweisung mit Notstempel Nikola und Tagesstempel DAMMERKIRCH 15.12.40, feines Bedarfsstück!	11 ☒	60,—
-------	---	------	------

SAVERNE LIBRE

4903P	4 Pf. Hitler mit kopfstehendem Aufdruck ** mehrfach signiert	783 **	54,—
-------	--	--------	------

Generalgouvernement

4904	50 Gr. und 60 Gr. a. frankierter Dienstpost, Nebenstempel „Der Leiter der Deutschen Post Osten“ und Postsache nach Berlin, rs. Ank.-Stpl., wirkungsvoller Beleg	9,10 ☒	20,—
4905	2 Zl. und 2mal 80 Gr. a. Nachnahmepaketkarte von Warschau nach Rawa, tadellose Erhaltung	13,50 ☒	25,—
4906	Aufdruckausgabe je 20mal im Bogenteil kpl., tadellos postfr., Mi. 2800,-Euro	14/39 **	770,—
4907P	Satz kompl. tadellos postfrisch	14/39 **	72,—
4908	2. Aufdruckausgabe komplett auf 26 Luxus-Briefstücken mit zentrischer Entwertung	14/39 △	50,—
4909	Aufdruck-Ausgabe 1940, kompletter Satz mit 26 Werten auf 2 Einschreiben-Briefen aus KRAKAU 6.5.40, Kabinett-Erhaltung, Mi. für lose 140,-	14/39 ☒	60,—
4910	50 Zi. auf Gedenkkarte „Deutsche Post Osten“ und SStpl. „Geburtstag des Führers 20.4.1940 Krakau“	24 ☒	20,—
4911	Rotes Kreuz, 10 postfrisches Kabinettsätze, jeweils als Streifen mit Oberrand (dort Falzspuren), mit kompletter Beschriftung nicht häufig, 160,-	52/55(10) **	50,—
4912	1. Jahrestag, 4 komplette Sätze auf 4 Karten mit entspr. SST aus Krakau, Lublin, Radom und Warschau	5658(4) △	20,—
4913	10 Zl. Burg Krakau auf frankiertem R-Brief nach Vaduz: OKW-Zensur: Bedarfserhaltung	65 ☒	50,—
4914P	1941, 12. Gr. HITLER, sehr seltener gezählter amtlicher PROBEDRUCK der RDr. WIEN in graublau statt blauviolett mit provisorischer Linienzählung, tadellos postfrisch. FOTOATTEST LUDIN BPP! MICHEL OHNE PREIS! RR!	75Pilla **	250,—
4915P	1942, 1 Zl. HITLER, sehr seltener gezählter amtlicher PROBEDRUCK der RDr. WIEN in graublau statt schwarzblaugrün mit provisorischer Linienzählung aufgeklebt auf VORLAGEKARTON-Ausschnitt. FOTOATTEST LUDIN BPP! MICHEL VOLLKOMMEN UNBEKANNTE! RR!	86P (*)	250,—
4916P	10 Zl. dunkelviolettbraun, ungezählt, tadellos postfr., sign.	87U **	120,—
4917	10 Zloty 5 Jahre GG, kompletter postfrischer Kleinbogen, 170,-	125Klb **	50,—
4918FP	Unverausgabte Freimarken, alle 3 Werte in postfrischer Kabinetterhaltung	I/III **	400,—
4919FP	Warschau Aufstand, nicht verausgabte Werte auf Hitler 72-78, 81 und 86B Aufdruck „POCZTA POLOWA/1-VIII-1944/WARSZAWA“, Luxussatz vom rechten Rand (16, 24, 30, 1 ZL ER), Attest Jungjohann „einwandfrei“	**	1000,—
4920	PIONTEK, KOWKA, PRZOKONA, 3 Bedarfsbriefe mit Aushilfsstempel, saubere Erhaltung	788,u.a. ☒	30,—

Ghettopost

4921P	5 - 20 Pf. Ghettopost, postfr., gepr. Jungjohann BPP	III/IV **	150,—
-------	--	-----------	-------

Guernsey

4922	2 P. halbiert a. Ortsbrief von Guernsey, gepr. Dr. Rommerskirchen BPP	I ☒	20,—
4923	2 P. orange, halbiert a. Karte, als BS gepr. Dr. Rommerskirchen BPP	I ☒	15,—
4924	2 P. halbiert (obere Markenhälfte)a. Ortsbrief von Guernsey, gepr. Dr. Rommerskirchen BPP	II ☒	20,—
4925	2 P. halbiert (obere Markenhälfte)a. Ortsbrief von Guernsey, gepr. Dr. Rommerskirchen BPP	II ☒	20,—
4926	2 P. orange, halbiert a. Karte mit Ersttagsstempel, als BS gepr. Dr. Rommerskirchen BPP	Mi. 157 ☒	70,—
4927	2 P. orange, halbiert a. Karte, als BS gepr. Dr. Rommerskirchen BPP	Mi. 178 ☒	50,—
4928	1/2 P grün, waagerechtes Paar mit Unterrand und komplettem Druckvermerk auf Kabinett-FDC vom 7.4.41	1(2) DV ☒	30,—
4929	1/2 d. in a-Farbe tadellos gestempelt	1a ☉	18,—
4930	Bedarfsbrief v. 14.10.41 mit Paar 1/2 P. (leichter Briefbug).	1a ☒	14,—
4931	Kabinettpaar vom Rand auf FDC.	1a ☒	14,—
4932	1/2 P grün, Einzelwert und Paar sowie 2 Paare der 1 P. auf portugiesischem Einschreiben-Brief aus GUERNSEY 20.9.41 nach St. Peter Port, gepr. Rommerskirchen BPP, ca. 70,-	1d(3),2a(4) ☒	30,—
4933	Freimarken-Ausgabe, 10 verschiedene postfrische Kabinettstücke (1a-1d, 2 a-c, 3a, 4-5), zum Teil signiert Rommerskirchen BPP, 217,-	ex1/5 **	70,—
4934P	1 P. rot durchstochen, Einzelfrankatur auf Bedarfs-Brief (Rechnung mit beiliegender Quittung und Revenue-Stamp zu 2 P) aus ST. PETER PORT 12.5.44	2 ☒	65,—
4935P	1 P (3) und 1/2 P grün auf schwerem Bedarfsbrief aus ST.PETER PORT 31.5.43, Randspuren, aber eine interessante Kombination, siehe auch Foto!	2(3), 1 ☒	70,—
4936P	1/2 P. und 1 P. auf Banknotenpapier Viererblocks ☉, gepr. Mühle BPP	4/5 ☉	270,—

Jersey

4937	1942, 1/2 d grün, waagerechtes Unterrandpaar MIT DRUCKDATUM auf adressiertem FDC vom 29.1.42! R!	1y(2)FD	50,—
4938	1 P grün auf y-Papier, 5x auf Brief vom 29.1.42, dabei 2 Randpaare mit 2 verschiedenen Bogenzählnummern	1y(5) ☒	45,—
4939	1941, 1 d rot auf Kabinett-FDC vom 1.4.41. R!	2y FDC	30,—
4940	1 P. hellrot auf y-Papier, 6er-Block auf Einschreiben-FDC vom 1.4.41, Kabinett	2y(6)FDC ☒	30,—
4941	1 P. rot auf gestrichenem Papier; postfrisches Stück in tadelloser Erhaltung	2z **	54,—
4942	3 P Landschaften, Einzelfrankatur auf Brief mit Maschinen-Stempel JERSEY 29.6.1943, Randspuren	3 ☒	40,—
4943	1/2 d. - 3 d., postfr. Zwischenstegpaare	3/8ZW **	40,—
4944	1/2 P. grün auf grauem Papier, sauber gestempeltes Kabinettstück	3x ☉	20,—

Kotor

4945FP	Freimarkenausgabe kpl. tadellos postfrisch, dabei Nr. mit dem selteneren Wz. X Fotoattest FA Krischke	1-6 **	180,—
4946P	Ausgabe kpl. sauber ungebraucht	1/6 *	110,—
4947FP	1944, 1 Lit. auf 25 C. grün als PROBEDRUCK mit schwarzem statt rotem Aufdruck tadellos postfrisch. NEUES FOTOATTEST KRISCHKE „...echt...einwandfrei...auf der Grund der geringen Auflage sehr selten“. RR!	2P **	500,—
4948P	1.50 Lit. auf 50 c. violett mit Satzfehler „Dentsche“ tadellos gestempelt, gepr. Ludin	3I ☉	145,—
4949	0,50 RM auf 4 Din mit Plattenfehler „untere Spitze von M gebrochen“, postfr., gepr. Krischke	10III **	40,—

Kurland

4950	6 Pf. - 12 Pf. kpl. postfr., gepr. van Loo BPP	1/4A,B **	70,—
4951	Gebiet kpl. postfrisch; tadellos postfrisch	1/4AB **	98,—
4952P	6 Pf. grün in Type III tadellos gestempelt	1III ☉	76,—
4953P	6 Pfg auf 5 Pfg bis 20 Pfg, alle 3 Werte mit Aufdruckfehler II bzw. 5 und 10 Pfg auch mit Aufdruckfehler III, 5 postfrische Prachtwerte, jeweils signiert Dub (2x doppelt), 480,-	1/3II,1/2III **	150,—
4954	10 Pfg mit Kurland-Aufdruck, waagerechtes Paar mit Aufdruck-Type I und II, signiert Dub, postfrisch	2I+II **	30,—
4955	Zulassungsmarke mit Aufdruck; postfrisches Kabinettstück	4A **	38,—
4956	12 Pf. mit kopfst. Aufdruck, postfr., gepr. Pickenpack	4AK **	100,—
4957FP	Päckchen-Zulassungsmarke mit kopfstehendem Aufdruck tadellos postfrisch, gepr. van Loo	4AK **	150,—

Laibach

4958P	Erste Ausgabe kpl. vom Unterrand tadellos postfrisch	1/2OUR **	84,—
4959	10 Cmi Aufdruckausgabe, postfrischer Kabinett-Viererblock, dabei obere linke Marke mit Aufdruckfehler „dicker Hakenschnabel“, signiert Krischke BPP	2I,2(3) **	20,—
4960FP	35 C. Freimarke mit kopfst. Wz., enorm seltener Wert, von dem bisher keine 20 Stück bekannt sind, FA Brunel BPP „echt und einwandfrei“	7WzK **	1500,—

4961	50 C. Aufdruckausgabe, senkrecht Paar mit angegebener Zusatzfrankatur auf Einschreiben-Brief aus LUBIANA 8(2),5,1 ☒	30,—
4962P	9.1.44 nach Litzmannstadt, Ak.-Stempel, Spuren 50 Cml Aufdruckausgabe, postfrischer Kabinett-Viererblock, dabei auf den Felder n 85, 85 und 95 die Aufdruckfehler II bis IV, jeweils doppelt signiert Krischke BPP, als Einheit nicht so häufig!	8II/IV,8I/IV,8 ** 50,—
4963	1.25 L. Aufdruckausgabe in MiF mit 2x Nr.1, 2x Nr. 4 und 3x Nr. 5 auf Einschreiben-Brief mit Zensur aus LUBIANA 27.6.44. nach Litzmannstadt, Ak.-Stempel, Randspuren	11,u.a. ☒ 40,—
4964FP	20 L. a. 20 C. mit kopfst. Wz., sehr seltene Marke von denen bisher 20 Stück bekannt geworden sind, tadellos postfr., FA Brunel BPP „echt und einwandfrei“	17WzK ** 1200,—
4965FP	50 L. auf 1,75 L mit doppeltem Aufdruck, davon einmal kopfstehend, sehr seltener Wert, von dem nur wenige Stücke bekannt sind, tadellos postfr., FA Krischke	19aDK ** 500,—
4966P	Flugpost kpl. vom Unterrand tadellos postfrisch	21/28UR ** 54,—
4967	Rotes Kreuz-Aufdruck, beide Werte in postfrischer Kabinett-Erhaltung!	29/30 ** 50,—
4968	Obdachlose kpl. tadellos postfrisch, gepr. Krischke	31/32 ** 46,—
4969P	Waisenhilfe kpl. tadellos postfrisch	33/38 ** 62,—
4970P	Winterhilfe kpl. tadellos postfrisch, gepr. Krischke	39/44 ** 66,—
4971P	Sehenswürdigkeiten kpl. tadellos postfrisch	45/60 ** 105,—
4972P	50 C. im waager Paar, ein Wert mit PF III, selten, gepr. Brunel BPP	49III ** 100,—
4973P	Verdiente Slowenen 6 Werte geschnitten ** in lila, einheitlich vom linken Rand, gepr. Krischke	I-VIB ** 125,—

Laibach Porto

4974	5 C. mit Probeaufdruck orangebraun ungebraucht mit Neugummi, gepr.	1P NG 54,—
4975	1944, 3 Bankquittungen mit rückseitiger Frankatur: MiF Nr. 6 und 3, MeF Nr. 5 und EF Nr. 6, saubere Erhaltung	6,u.a. ☒ 30,—

Lettland

4976	5 K. braunrot, kpl. postfr. Originalbogen zu 100 Werten, jeder Wert gepr. Krischke BPP	1 ** 35,—
4977	5 K. - 50 K. kpl. gest., gepr. Krischke	1/6 ☉ 45,—
4978	5 bis 50 Kop. mit Aufdruck; sauber gestempelter Satz in tadelloser Erhaltung, ausgabotypisch gezähnt; gepr. Krischke; Mi. 100,—	1/6 ☉ 40,—
4979	20 K. grün auf grauem Kartonpapier; postfrisches Stück in tadelloser Erhaltung	4x ** 30,—

Litauen

4980	Landesausgabe kpl. tadellos ** gepr.	1/9 ** 42,—
4981	5 bis 60 Kop. auf Karte gepr. Krischke BPP	2/8 ☒ 105,—
4982FP	80 K. mit vorder- u. rückseitigem Aufdruck, tadellos postfrisch, Fotoattest Krischke BPP „echt und einwandfrei. Die Auflage beträgt nur 50 Stück.“	9DDI ** 1000,—
4983FP	Wilna-Gebiet kpl. sauber ungebraucht gepr. Krischke, 18 Fotoattest Krischke	10/18 * 270,—
4984FP	Wilna-Gebiet 10/17 und 18I auf Brief, Fotoattest Krischke	10/18 ☒ 660,—
4985P	5 K. braunrot Aufdruck kopfstehend tadellos auf Δ, Fotoattest Krischke BPP	10K Δ 205,—
4986P	80 K. mit Aufdruckabart II, ☉ Attest Krischke BPP „einwandfrei“	17II ☉ 310,—

Lokalausgabe Panevezys

4987	5K braunrot, Aufdruck rot, tadellos gestempelt	4a ☉ 50,—
4988	15 K. Aufdruck rot tadellos postfrisch, gepr. Krischke	6a ** 32,—

Raseiniai

4989	Ausgabe mit Aufdruck in Type I kpl. tadellos postfrisch	1/7I ** 50,—
4990	5 K. bis 60 K. mit Aufdrucktype I, kompletter gestempelter Kabinett-Satz, gepr. Keiler BPP	1/7I ☉ 55,—
4991	50 K. im wag. Paar vom Unterrand a. Lux-Δ, gepr. Krischke BPP	6III Δ 36,—

Lokalausgabe Rokiskis

4992P	5 Kop. Aufdruck kopfstehend tadellos postfrisch, gepr. Krischke	1aKII ** 104,—
4993P	20 K. grün, schwarzer kopfst. Aufdruck in Type II, postfr., gepr. Krischke BPP	4aIIK ** 105,—
4994P	20 K. mit kopfst. roten Aufdruck in Type II, postfr., gepr. Krischke BPP	4bIIK ** 115,—
4995P	20 K. grün, kopfst. roter Aufdruck, postfr., gepr. Krischke BPP	4bIK ** 100,—
4996P	60 K. mit kopfstehendem rotem Aufdruck tadellos postfrisch, gepr. Krischke	7bIIK ** 110,—
4997P	2 K. grün mit schwarzem Aufdruck in Type III/Druckfeld 98, tadellos postfr., Fotoattest Krischke BPP (Mi. + 25 %)	1aIII ** 570,—

Telsiai

4998P	60 K. karmin, Type I kopfst., tadellos postfr.	7IK ** 110,—
4999FP	10 K. Landwirtschaftsausstellung mit Aufdruck in Type III, tadellos postfr, FA Krischke	11III ** 450,—
5000P	30 Kop. Landwirtschaftsausstellung; postfrisches Unterrandstück mit Aufdruck in Type I, Feld 32; FA Klein BPP „...echt und einwandfrei...“; Mi. 450,—	13I ** 150,—
5001P	30 Kop. Landwirtschaftsausstellung; postfrisches Unterrandstück mit Aufdruck in Type I, Feld 33; FA Krischke bzw. Klein „...echt und einwandfrei...“; Mi. 450,—	15I ** 150,—
5002P	30 Kop. Landwirtschaftsausstellung; postfrisches Randstück mit Aufdruck in Type I, Feld 30; FA Krischke (leider falsche Feldangabe!) bzw. Klein „...echt und einwandfrei...“; Mi. 450,—	16I ** 150,—
5003P	30 Kop. Landwirtschaftsausstellung; postfrischer Wert mit Aufdruck in Type I, Feld 28; FA Klein BPP „...echt und einwandfrei...“; Mi. 450,—	17I ** 150,—
5004P	30 Kop. Landwirtschaftsausstellung; postfrischer Wert mit Aufdruck in Type III, Feld 9; FA Klein BPP „...echt und einwandfrei...“; Mi. 450,—	18III ** 150,—
5005P	30 Kop. Landwirtschaftsausstellung; postfrischer Wert mit Aufdruck in Type III, Feld 10; FA Klein BPP „...echt und einwandfrei...“; Mi. 450,—	19III ** 150,—
5006P	30 K. Landwirtschaftsausstellung ** Fotoattest Krischke BPP „... einwandfrei. Die Auflage beträgt 360 Stück.“	20I ** 160,—
5007P	30 K. Landwirtschaftsausstellung ** vom linken Rand, Papierknitter (herstellungsbedingt ?), minimal erh. gepr. Krischke BPP	21II ** 115,—
5008P	30 Kop. Landwirtschaftsausstellung; postfrischer Wert mit Aufdruck in Type III, Feld 8; FA Krischke bzw. Klein BPP „...echt und einwandfrei...“; Mi. 450,—	21III ** 150,—
5009P	30 Kop. Landwirtschaftsausstellung; postfrisches Oberrandstück mit Aufdruck in Type III, Feld 3; FA Krischke bzw. Klein „...echt und einwandfrei...“; Mi. 450,—	23III ** 150,—
5010P	50 Kop. Landwirtschaftsausstellung; postfrisches Unterrandstück mit Aufdruck in Type I, Feld 35; FA Klein BPP „...echt und einwandfrei...“; Mi. 450,—	24I ** 150,—

Ukmerge

5011FP	5 K.- 30 K. Aufdruckausgabe, postfr., teils vom Eckrand, gepr. Krischke BPP	1/5 ** 600,—
--------	---	--------------

Lokalausgabe Zarasai

5012	5 K. braunrot in Type all/IV tadellos postfrisch, gepr. Krischke	1all/IV ** 38,—
5013	30 K. roter Aufdruck in Type IX sauber ungebraucht	5bIX * 46,—
5014P	50 K. braun in Type allI tadellos postfrisch, gepr. Krischke	6allI ** 86,—
5015P	50 K. braun mit rotem Aufdruck tadellos postfrisch, gepr. Krischke	6bI * 54,—
5016	60 K. mit schwarzem Aufdruck tadellos postfrisch, gepr. Krischke	7aI ** 38,—

5017P	60 K. karmin, gest., gepr. Kruschke BPP	7al ☉	92,—
5018P	60 K. karmin, Type IV ** gepr. Kruschke BPP (Mi. + 500 %)	7alV **	155,—
5019P	60 K. Aufdruck rot und kopfstehend * gepr. Keiler	7bK **	460,—
5020FP	60 K. karmin mit rotem kopfst. Aufdruck in Type II, tadellose einwandfreie postfr. Erhaltung dieser seltenen Marke, Fotoattest Kruschke BPP (Mi. + 20 %)	7bKII **	1200,—

Luxemburg

5021P	1941, unfrankierter Brief aus LUENBURG 31.7.41 mit Adrema-Beschriftung „Postscheckamt in Luxemburg...“, rückseitig mit Einschränkungen, dafür mit Stempel „V- Hitler siegt!“	✉	60,—
5022P	5 Rpf. auf 35 C. im postfrischen Sechserblock vom rechten Bogenrand, dabei die rechte obere Marke mit Abart „Dicke Wertziffer“. Sehr markante Abart, Michel FA Kruschke	19/19IV **	300,—
5023FP	12 Rpf. auf 60 C. im waag. Paar mit nach oben und rechts verschobenem Aufdruck. FA Kruschke.	23 **	170,—
5024FP	80 Pfg. auf 5 Fr. von Bogenfeld 25 mit Abart „Kerbe rechts in der 0 von 80“. Im Michel. FA Kruschke.	31I **	170,—

Mazedonien

5025	1 L. auf 10 Stot mit Aufdruckabart „beide 4 von 1944 kaum sichtbar“, im Katalog nicht gelistet, aber doppelt signiert Kruschke BPP, postfrisch mit nicht ganz perfekter Zähnung, ansehen!	1 **	30,—
5026P	1 L. auf 10 Stot, postfrisches waagerechtes Kabinettstück, linke Marke mit Aufdruckabart „erste 4 von 1944 kaum sichtbar“, im Katalog nicht gelistet, aber doppelt signiert Kruschke BPP!	1(2) **	50,—
5027	Satz komplett tadellos postfrisch	1/8 **	66,—
5028	1 L. auf 10 Stot, postfrisches Kabinettstück mit Aufdruckabart „Punkt nach 8 oben statt unten“, doppelt signiert Kruschke BPP, 120,—	1IV **	40,—
5029P	6 Lew in der guten Type I tadellos postfrisch, gepr. Kruschke	3I **	98,—
5030P	6 L. auf 10 Stot, postfrisches Kabinettstück mit Aufdruckabart „offenes O in Makedonia“, signiert, 200,—	3IX **	70,—
5031	9 L. auf 15 Stot, ungebrauchtes Kabinettstück mit Aufdruckabart „fehlende 1 in 1944“, doppelt signiert Kruschke BPP, ca. 120,—	4III *	40,—
5032P	9 L. auf 15 Stot, postfrisches Kabinettstück mit Aufdruckabart „zweite 4 in 1944 offen“, signiert, 200,—	4V **	70,—
5033P	15 Lew in Type II/VI tadellos postfrisch	6II/VI **	80,—
5034	30 Stot. auf Briefstück	8I △	50,—
5035P	30 L. auf 14 Lew. mit Aufdruckabart „A statt R“, postfrisches Kabinettstück, doppelt signiert Kruschke BPP, 400,—	8IV **	140,—

Montenegro

5036P	Erste Ausgabe kpl. tadellos postfrisch	1/9 **	110,—
5037FP	Regentschaft ** gepr. Kruschke, dabei 14 mit Fotoattest Kruschke	10/14 **	245,—
5038P	25 Cmi Freimarken-Aufdruck, postfrischer Kabinett-Oberrandviererblock, dabei auf Feld 8 mit Setzfehler „Verwaltungsausschuss“, signiert, 142,—	10I,10(3) **	50,—
5039P	2 L. Freimarken-Aufdruck, postfrischer Kabinett-Oberrandviererblock, dabei auf Feld 8 mit Setzfehler „Verwaltungsausschuss“, signiert, 142,—	13I,13(4) **	50,—
5040FP	10 L. Regentschaft; ungebrauchter Wert dieser Seltenheit in tadelloser Erhaltung; mehrfach gepr. und Fotoattest Ebel	19 *	1000,—
5041P	Flüchtlingshilfe kpl. tadellos postfrisch	20/28 **	80,—
5042P	2 L. Flüchtlingshilfe rosakarmin ☉ gepr. Kruschke, gestempelt sehr seltene Marke!	28 ☉	115,—
5043	Rotes Kreuz, kompletter postfrischer Kabinettstück, unsigniert, 90,—	29/33 **	40,—
5044	Rotes Kreuz kpl. tadellos postfrisch	29/35 **	44,—

Ostland

5045P	2mal S4, und S2 a. portoger. R.-Brief von Vilnius nach Hohensalza, rs. Ank.-Stpl., tadellose Bedarfserhaltung	S2,S4 ✉	140,—
5046P	2mal S2, S3 und S4 a. portoger. R.-Brief von Dünaburg nach Hohensalza, vs. viol. Bahnhofsdienstesiegel, rs. Ank.-Stpl., tadellose Bedarfserhaltung	S2/S4 ✉	140,—
5047	15 Pfg. auf portorichtigem Luftpostbrief von Keila nach Schönebeck in tadelloser Erhaltung; seltene Versendung!	9 ✉	40,—
5048	25 Pfg Aufdruckmarke, 12 Stück in Einheiten und 10 Pfg rückseitig auf Paketkarte aus RIGA 18.2.44 nach Bad Nauheim, Spuren	13(12), 7 ✉	50,—
5049	30 Pfg und 2x 12 Pfg Aufdruckmarken auf Einschreiben-Brief aus RIGA 26.9.43 mit OKW-Zensur nach Bamberg	14,8(2) ✉	20,—
5050P	40 Pfg Aufdruckmarke, Einzelfrankatur auf kompletter Postanweisung VIRPE 28.4.45, etwas unfrisch, seltener Beleg aus dem Kurland-Kessel!	15 ✉	150,—
5051	40 Pfg Aufdruckmarke, 8 Stück in MiF mit 5 Pfg Hindenburg vorder- und rückseitig auf Paketkarte aus SALOCIAI 15.7.42 A nach Trakai, Spuren	15(8) ✉	40,—
5052	50 Pfg Aufdruck-Ausgabe, EF auf Einschreiben-Brief aus Wesenberg mit violettem L1 in russisch und Tagesstempel RAKWERE EESTI 1.1.42, dazu vom 29.5. aus dem gleichem Ort ein Privat-GSU per Einschreiben-Luftpost	16 ✉	50,—

Rußland

5053P	20 Kop. auf 1 Pf. Aufdruck schwarz ungebraucht, gepr. Richter	1a *	145,—
5054P	1 Pfg Hindenburg, 2 Werte mit schwarzem bzw. rotem Handstempelaufdruck, sauber ungebraucht, signiert Bartels und Dub, ca. 700,—	1a/b *	230,—
5055	20 Kop. auf 1 Pfg. roter Aufdruck; postfrischer Wert mit den üblichen minimalen Anhaftungen; gepr. Keiler BPP	1b **	225,—
5056FP	20 Kop. Aufdruck auf 1 bis 50 Kop.; postfrischer Satz in tadelloser Erhaltung; signiert bzw. Mi. 3 Fotoattest Kruschke	2/9 **	630,—
5057FP	Aufdruck Pleskau auf 30 Kop., postfrisches Kabinettstück dieses Probedruckes mit entsprechendem Fotoattest Zirath BPP, Auflage 50 Stück, sehr schönes Stück dieser Seltenheit!	3P **	500,—
5058	5 K. - 50 K., tadellos postfr., gepr. Zirath	4/9 **	150,—
5059FP	Probeaufdruck auf 60 Kop. karmin ** Attest Rommerskirchen BPP	4P **	740,—
5060	1. Freimarkenausgabe, gelbliches Papier auf R-Brief vom 3.2.42 (GSU mit Aufdruck LUGA als Formblatt) und 2. Ausgabe gezähnt auf Brief (GSU als Formblatt) vom 18.4.42, jeweils signiert Mikulski bzw. Rommerskirchen BPP	10/12,14/16A ✉	40,—
5061P	60 K. Stadtkindergärten, ungezählter Probedruck aus der linken unteren Bogenecke, postfrisches Kabinettstück, im Rand signiert	12aP **	100,—
5062P	60 Kop. Stadtkindergärten dunkelkarminbraun mit Abart „X statt K in PSKOW“, Einzelfrankatur auf Einschreiben-Brief vom 24.12.41, gepr. Zirath BPP, schönes Kabinettstück!	12bl ✉	50,—
5063	60+40 Kop Stadtkindergärten dunkelkarminbraun auf y-Papier, sauber gestempeltes Kabinettstück, gepr. Rommerskirchen BPP	12by ☉	20,—
5064	60+40 Kop Stadtkindergärten dunkelkarminbraun auf y-Papier, Kabinett-Briefstück mit komplettem Stempelabschlag, gepr. Rommerskirchen BPP	12by △	20,—
5065P	Freimarken ungez. a. 2 R.-Briefen, gepr. Zirath BP	14/15U ✉	100,—
5066	20 K. bis 60 K. auf gelblichem Papier, alle 3 Werte auf überfrankierter Karte vom 25.4.42, saubere Erhaltung!	14/16A ✉	20,—
5067	20 Kop grünoliv gezähnt, Einzelfrankatur auf Arbeitsamt-Vordruckkarte aus PLESKAU 14.4.42	14A ✉	20,—
5068FP	Rotkreuzblock gestempelt ohne Wz.(Mi. + 100 %), leichter Eckbug	Bl.2 ☉	410,—
5069P	Rotes-Kreuz-Block, tadellos postfr., gepr. Zirath	Bl.3 **	200,—
5070P	Rotkreuzblock tadellos gestempelt, gepr. Mikulski	Bl.4 ☉	180,—
5071	6 Pfg Hitler-Aufdruckwert, Einzelfrankatur auf Arbeitsamt-Vordruckkarte aus PLESKAU 22.5.42	Ostland5 ✉	20,—
5072	20 Kop auf Auslands-R-Brief aus PETROGRAD 14.10.15 nach Paris, durch Zensur Brief verkürzt, rückseitig komplettes Zensur-Lacksiegel, dekorativ!	73 ✉	20,—

Ljady

5073FP	60 Kop. Aufdruck schwarzviolett auf △, gepr. Rommerskirchen, Gefälligkeitsstempel	2b △	330,—
--------	---	------	-------

Luga

5074FP 20 a. 5 Kop. mit zusätzlichem blauschwarzen Aufdruck LUGA, tadellos, mit winziger, kaum sichtbarer Haftspur, I ** 400,—
sehr seltene Marke, gepr. Krischke

Serbien

5075 Ganzsache P 3 bedarfsgebraucht P3 ☒ 16,—
5076P 1 Din. und 2 mal 4 Din. als portorichtige MiF auf R-Brief von Belgrad nach Olmütz in das Protektorat mit OKW-Zensur in guter Erhaltung; als Bedarfsverwendung in dieser Destination sehr selten! 3,7(2) ☒ 100,—
5077 2 Din. mit Aufdruck als EF auf Brief aus Belgrad mit Zensurverschluß in sehr guter Erhaltung; reine Bedarfsverwendung 5 ☒ 50,—
5078P 2 Din. im waagerechten Paar als portorichtige MEF der 2. Gewichtsstufe auf Fensterbrief der Societe Generale de Banque mit OKW-Zensur; 1 Faltbug nicht störend; seltene reine Bedarfsverwendung dieser MEF, gepr. Krischke BPP 5(2) ☒ 60,—
5079 2 und 7 Din. auf portorichtigem R-Brief von Raca Kragujev nach Sopot mit belgrader Zensurverschluß in guter Bedarfs-erhaltung; 5;79 ☒ 50,—
5080 Flugpost kpl. tadellos postfrisch, gepr. Krischke 16/25 ** 58,—
5081FP **Semendria-Blockpaar, echt gest., FA Brunel BPP** Bl.1/2 ☉ 400,—
5082 Semendria-Blockpaar tadellos postfrisch Bl.1/2 ** 104,—
5083 **Semendria-Blocks mit ESST auf Ersttagskarte, Attest Krischke, echt gestempelt äußerst selten!** Bl.1/2 ☒ 730,—
5084 Kriegsgefangenen 54-57I-IV im waag. Viererstreifen ** 54-57 ** 102,—
5085 Kriegsgefangene als Herzstücke aus Bogen, postfrische Neunerblocks mit den Typen II, AIII, und AIV sowie zusätzlich Mi. 56/57 All, 2 Werte 55 II, minimale Farbsplitterungen ansonsten tadellos, Mi. schon für die Einzelmarken 1320,- 54/57 ** 300,—
5086 Kriegsgefangene im waager. 5er-Streifen mit den Typen I/IV, postfr. 54/57 ** 100,—
5087 Kriegsgefangene mit rosa Netzüberdruck-Spitzen nach oben; postfrische Herzstücke aus Bogen in üblicher Erhaltung, tadellos; dabei je 2 mal Type III und IV sowie 56 und 57 All; Michel mindest. 530 EUR 54/57 ** 200,—
5088 Kriegsgefangene in Type III kpl. postfrisch 54/57III ** 44,—
5089 Kriegsinvaliden Type IV tadellos postfrisch 54/57IV ** 42,—
5090 Kriegsgefangenenausgabe, kpl. Bogensatz (1 Bogen Eckbug durch Fotoecke) u. 100 J. Post im Bogen, postfr. Mi. 340,- 62/65,ua ** 100,—
5091P 2 bis 20 Din. Aufdruck mit links anhängendem durchgezähntem Leerfeld in halber Markengröße; postfrischer Satz in tadelloser Erhaltung, bis auf 4 Din. im waagerechten Paar; außergewöhnlich selten und im Mi. nicht bewertet 66/70Lf. ** 150,—
5092 2 Din. auf 2 Din. im waagerechten Paar mit links anhängendem durchgezähntem Leerfeld in halber Markengröße; postfrisches Paar in tadelloser Erhaltung; seltenes Angebot 66Lf. ** 30,—
5093 10 auf 12 Din. im waagerechten Randpaar mit links anhängendem durchgezähntem Leerfeld; postfrisches Paar in tadel- loser Erhaltung, seltenes Angebot 68Lf. ** 30,—
5094 14 auf 20 Din. im waagerechten Randpaar mit links anhängendem durchgezähntem Leerfeld in halber Markengröße; postfrisches Paar in tadelloser Erhaltung; seltenes Angebot 69Lf. ** 30,—
5095 20 auf 30 Din. waagerechtes Randpaar mit links anhängendem durchgezähntem Leerfeld in halber Markengröße; post- frisches Paar in tadelloser Erhaltung; seltenes Angebot 70Lf. ** 30,—
5096P 0,50 Din. Kloster Lazarica als sehr seltene Gebührenerhebung auf Pasierbescheinigung vom 25.II.1942 in sehr guter Er- haltung; Marke amtlich mit Lochung entwertet; eindrucksvolles Dokument; gepr. Krischke BPP 71 ☒ 150,—
5097 Klöster a. Briefumschlag mit Einschreibstempel 71/81 ☒ Gebot
5098P 1 Din. und waagerechtes Paar 7 Din. auf portorichtigem R-Brief der 2. Gewichtsstufe mit Not-R-Zettel PANOEVO nach Weisskirchen mit Belgrader Zensurverschluß als reine Bedarfsverwendung in guter Erhaltung; selten 72,79(2) ☒ 80,—
5099P 1 Din. und 4 mal 2 Din. Landschaften als portorichtige 9 Din. - Frank. auf R-Brief aus Kovin in sehr guter Bedarfserhal- tung; 2 Werte zu 2 Din. und die 1 Din. rückseitig verwendet, letztere durch die Öffnung zertrennt; reinerBedarfsbrief! 72;75(4) ☒ 60,—
5100P 1,50 Din. Kloster Ravanica; waagerechtes Paar auf zensuriertem Brief von Kovin nach Weisskirchen in Bedarfserhal- tung; 1 Wert Eckzahnfehler und Beleg Faltbug; sehr schöne Bedarfsverwendung dieser MEF 73(2) ☒ 50,—
5101 2 und 7 Din. mit örtlicher Zwangszuschlagsmarke von Belgrad auf portorichtigem R-Brief von Ostrovo kod Kovina mit Bel- grader Zensurverschluß in guter Erhaltung; seltene reine Bedarfsverwendung! 75,79 ☒ 80,—
5102 7 Din Serbische Klöster, 2 senkrechte Paare vorder- und rückseitig auf Einschreiben-Eilboten-Luftpost-Brief aus BEORGRAD 15.9.44 mit Okw-Zensur nach Berlin, Ak.-Stempel, leider dreiseitig beschnitten, dennoch eine interessante Mehrfachfrankatur! 79(4) ☒ 50,—
5103 Für die Armen postfrischer Kleinbogen kpl. mit Stecherzeichen 82/85KB ** 120,—
5104 Kriegsinvaliden Blockpaar tadellos postfrisch Bl.3/4 ** 110,—
5105FP **Invalidenblock mit dem seltenen Plattenfehler IV, tadellos postfr. gepr. Brunel BPP** Bl.4IV ** 400,—
5106P 1942, Telegrammformular mit lokaler Belgrader Zwangszuschlagsmarke zu 1 Din. aus Veliki Kikinda an einen Soldaten; lokaler Zensurstempel „Polizeivorsteherung Gross-Kikinda; übliche kleine Randmängel stören den schönen Gesamtein- druck in keiner Weise; außergewöhnlich selten und etwas für die große Sammlung; gepr. Krischke BPP ☒ 150,—

Ukraine

5107 BREST-LITOWSK, 6 Pfg. GS vom 24.3.45 nach Strassburg, roter Nebenstempel „Durch Deutsche Dienstpost Ukraine“ P299 ☒ 40,—
5108 8 Pfg Hitler-Aufdruck, waagerechter 3er-Streifen in MiF mit 2x Pfg Hitler ohne Aufdruck auf 8 Pfg Hitler Privat-GSU als Einschreiben-Luftpostbrief aus VÄNDRA 16.8.42 mit Zensur, dekorativ! 6(3)u.a. ☒ 25,—

Ukraine Briefe

5109 BREST LITOWSK, R.-Brief mit deutscher Dienstpost Ukraine nach Kelbra, Absender Ostskommandantur, rs. Ank.-Stpl. ☒ 40,—
5110P CHERSON, Postsache mit deutscher Dienstpost nach Schönebeck, Brief leichte Beförderungsspuren ☒ 45,—
5111 CHERSON, schwarzer Noteinzeiler u. apt. russ. Stempel a. 20 Kop. Ganzsache mit 2mal 3 Pf. Ukraineaufdruckmarken, blanco ☒ 30,—
5112P CHRISTINOWKA, viol. Notstempel u. Tarnstempel a. Feldpostkarte nach Paris ☒ 50,—
5113 DOLINSKA, Postsache mit deutscher Dienstpost nach Schönebeck ☒ 40,—
5114P LUNINIEC, poln. K1 a. 6 Pf. GS nach Schönebeck, Absender Deutsches Dienstpostamt Luniniec, selten! ☒ 50,—
5115P ROWNO (WOLHYNIEN) eingeschriebene Postsache mit Dienstpost Ukraine nach Schönebeck, rs. Verschlusszettel d. Dienstpostamtes u. Ank.-Stpl. ☒ 50,—
5116P RTADZIWILLOW, schwarzer L1 u. aptierter Kreissteg-Stpl. a. 6 Pf. -GS mit deutscher Dienstpost Ukraine nach Schöne- beck, GS Leichte Beförderungsspuren ☒ 45,—
5117P SMELA, viol. Noteinzeiler u. aptierter russ. Tagesstempel a. Feldpostkarte mit deutscher Dienstpost nach Paris ☒ 50,—
5118P STOLIN, Postsache mit deutscher Dienstpost nach Schönebeck, Brief leichte Beförderungsspuren ☒ 45,—
5119 Dienstbrief d. Reichsverkehrsdirektion Kiew nach München, Dienstsiegel u. Dienstpoststempel 1,2,4 ☒ 20,—
5120P BREST LITOWSK, 6 Pf. a. Feldpostkarte, rs. seltener Werbespruch „Das deutsche Volk ist sich bewußt, daß es dazu berufen ist, die gesamte Kulturwelt vom Bolschewismus zu retten...“, Bedarfskarte nach Amberg 5 ☒ 100,—
5121 KARLOWKA, mit Einschreibporto frankierter Brief nach Schönebeck, jedoch als normaler Brief gelaufen, Abs. Dienst- postamt Karlowka 5,10/11 ☒ 40,—
5122 KRIWOI ROG, Postsache mit deutscher Dienstpost Ukraine nach Königsberg ☒ 60,—
5123 BILA ZERKWA, R.-Brief mit deutscher Dienstpost nach Korssun, Abs. Gebietskommissar d. Gebietes 16, Brief Öff- nungseinriß 19,6,12 ☒ 40,—
5124 SAPOROSHJE, Brief d. Bauabteilung Dnjepr nach Krefeld 20 ☒ 25,—

Alexanderstadt

5125P 1,50 Rbl. auf 10 K., Kabinett-Briefstück mit aptiertem Tagesstempel vom 12.5.42 und L1 „Alexanderstadt“, gepr. Krisch- ke BPP 4II △ 70,—
5126FP 3 Rubel auf 20 Kop. tadellos postfrisch. FA Zirath: „... einwandfrei ohne Mängel. Es handelt sich hier um eine sel- tene postfrische Marke wovon nur wenige Exemplare existent sind.“ Michel 15.000,— 9III ** 6500,—

Sarny

5127P	1.50 K. in Type Ab senkr. Paar in Type I + II (Mi. + 50 %) (*) gepr.	2Ab (*)	245,—
5128P	1.50 K. gezähnt tadellos auf Briefstück	2Ab Δ	135,—
5129P	50 K. gezähnt tadellos gestempelt, gepr. Krischke	4A \odot	60,—
5130	50 K. schwarz auf dunkelblau Eckrandstück ungebraucht ohne Gummi, wie verausgabt, gepr. Keiler	4AER (*)	46,—
5131	1.50 Krb tadellos angebraucht ohne Gummi - wie verausgabt, signiert	5ax (*)	56,—
5132P	3 Krb. auf hellgrau; ungebrauchtes Stück in tadelloser Erhaltung(wie verausgabt)	6A (*)	135,—

Wosnessensk

5133	Probendruck (*) wie verausgabt, waag. Paar, Attest Krischke BPP „einwandfrei“. Es handelt sich um den probeweisen Abdruck von zwei Einzelklischees vor der Zusammensetzung der Druckplatte.	1Pll (*)	300,—
------	---	----------	-------

Südukraine

5134FP	Hilfspost, kpl. Satz, alle Werte einheitlich vom li. Rand und gepr. Krischke BPP, für die Werte 1,4 und 5 gibt es je ein Fotoattest Krischke BPP	1/7 (*)	950,—
5135FP	1944, 18 Pf. blaugrün, HILFSPPOSTMARKE KRIWOJ ROG, allseits breitrandig UNGEZÄHNT, ungebraucht ohne Gummi, wie verausgabt. FOTTOATTEST KRISCHKE BPP „echt.....einwandfrei“ Mit einer Auflage von nur 42 Exemplaren eine der ganzgroßen Raritäten! MICHEL 2400,- ME+++! RRR!	6U *	1000,—
5136FP	18 Pf. Novo Migorod, ungez. Oberrandstück, tadelloser sehr seltener Wert, gepr. Keiler	7U (*)	800,—

Nordukraine

5137	6+9 Pf. Wladimir-Wolynsk auf Briefstück, gepr. Pickenpack	12 Δ	46,—
5138FP	Hilfspost Wladimir-Wolynsk, kpl. Ausgabe, jeder Wert klar u. zentr. gest., gepr. Zirath BPP	12/15 Δ	300,—
5139	12+18 Pf. Wladimir-Wolynsk auf Briefstück, gepr. Pickenpack	13 Δ	46,—
5140FP	12+28 Pf. Luxusstück dieser seltenen Marke auf Δ , Attest Zirath „echt und einwandfrei, gestempelte Marken dieser Ausgabe sind selten.“ (Von den 200 Stück Auflage sind nur wenige Exemplare gestempelt bekannt!)	16 Δ	3900,—
5141FP	12+38 Pfg Freimarke gezähnt, ungebraucht ohne Gummi, Bugspur bildseitig nicht sichtbar, signiert Krischke BPP und Garantieschein Sieger	16A (*)	700,—
5142FP	Gebietsausgabe Luboml kpl. mit den Werten 21y, 22/23x, 24y, je vom re. Eckrand, tadellos postfr., gepr. Krischke BPP	21/24 **	240,—
5143FP	Gebietsausgabe Luboml kpl. ungez. mit den Werten 21y, 22/23x, 24y, je vom re. Eckrand, tadellos postfr., FA Krischke BPP	21/24U **	800,—
5144FP	Gebietsausgabe Wladimir-Wolynsk kpl. mit den Werten 25y, 26/27x, 28y, je vom re. Rand, tadellos postfr., gepr. Krischke BPP	25/28 **	230,—
5145FP	Gebietsausgabe Wladimir-Wolynsk kpl. ungez. mit den Werten 25y, 26/27x, 28y, tadellos postfr., FA Krischke BPP	25/28U **	800,—

Zante

5146P	25 C. und 50 C. je mit rotem Aufdruck tadellos postfrisch, gepr. Ludin	1/2II **	60,—
5147P	25 bis 50 C. mit Aufdruck in Type II; sauber gestempelter Satz in tadelloser Erhaltung; gepr. Ludin BPP; Mi. 450,—	1/3II \odot	200,—
5148P	25 C. bis 50 C. braun, alle Wertstufen mit schwarzem und rotem Aufdruck, 6 postfrische Kabinettstücke, gepr. Ludin BPP, 450,-	1/31I,II **	200,—
5149P	50 C. dunkelbraun mit rotem Aufdruck tadellos postfrisch	3II **	115,—

Zara

5150P	10 C. dunkelbraun mit kopfstehendem Aufdruck; tadellos postfrisch; signiert	2KII **	110,—
5151P	20 C. karmin mit kopfstehendem Aufdruck; tadellos postfrisch, signiert	4K **	110,—
5152P	35 C. blau sauber ungebraucht, gepr. Ludin	7 *	96,—
5153P	1 L. violett mit kopfstehendem Aufdruck, tadellos postfrisch, signiert	9K **	110,—
5154	2 L. dunkelkarmin tadellos postfrisch, gepr. Ludin	12 **	36,—
5155FP	2,55 L. dunkelgrün, tadelloses Briefstück, gepr. Ludin BPP	13 Δ	300,—
5156FP	3,70 L. und 2,55 L. (13II) auf schönem Δ , Attest Krischke BPP „die zu 3.70 L mit der Abart "kurzer Endboden des 1. e in Deutsche" ... echt ... einwandfrei. Die Auflage der Abart beträgt nur 8 Stück." Großrarität!	14Ie,13 Δ	2750,—
5157	5 L. karmin tadellos postfrisch, gepr. Ludin	15 **	36,—
5158	50 C. hellviolett, alle 4 Werte mit Nebenfeld davon 2 Werte (Artillerie u. Marine) auf Briefstück, sauber mit glasklaren Stempeln, gepr. Krischke BPP, Aufl. je 50000 Stück, tadellos	20 I/IV \odot/Δ	80,—
5159	Eilmarken mit Aufdruck tadellos postfrisch, gepr. Ludin	21/22 **	68,—
5160P	Eilmarken mit Aufdruck tadellos gestempelt, gepr. Krischke	21/22 \odot	80,—
5161P	1.25 L. Expressmarke mit Aufdruckfehler „schräges t in Deutsche“, postfrisches Kabinettstück, gepr. Ludin BPP	21F **	50,—
5162	80 C. rot Flugpost tadellos postfrisch, gepr. Krischke	26 **	28,—
5163	80 C. rot, tadellos postfr., gepr. Krischke BPP	26 **	20,—
5164P	2 L. Flugpostmarke mit Aufdruckfehler „Besetzung“; tadellos postfrisch; doppelt gepr. Ludin BPP; selten	31F **	80,—
5165	50 C. bis 1,25 L. mit Aufdruck; postfrischer Satz in tadelloser Erhaltung; 75 C. minimale Tönung; gepr. Ludin BPP; Mi. 93,—	32/34 **	35,—
5166	Freimarken mit Propaganda-Nebenfeld, alle 8 verschiedene Werte in ungebrauchter Kabinetterhaltung, gepr. Ludin BPP	3536I,VI *	30,—
5167	25 C. grün mit allen 4 verschiedenen Nebenfeldern postfrisch, gepr. Ludin	35I/IV **	44,—
5168	30 C. dunkelbraun mit allen vier Nebenfeldern postfrisch, gepr. Ludin	36I/IV **	38,—
5169	Eilmarken mit Aufdruck tadellos postfrisch	37/38 **	54,—
5170	Eilmarken tadellos postfrisch, gepr. Ludin	37/38 **	70,—
5171P	Eilmarken tadellos gestempelt, gepr. Ludin	37/38 \odot	145,—
5172P	2.50 L. Eilbotenmarke mit Aufdrucktype IV „Zweites A von Zara mit Fremdtype“, postfrisch und gepr. Ludin BPP, selten!	38IV **	200,—

Zara Porto

5173P	5 C. braun tadellos auf Briefstück, gepr. Ludin	1 Δ	52,—
5174FP	5 C. bis 5 L. Aufdruckausgabe, kompletter, bis auf Nr. 4, 8 und 9 postfrischer Kabinettssatz, jeder Wert signiert Ludin (Nr. 9 Fotoattest Raybaudi), dabei Nr. 10 mit verschobenem Aufdruck (doppelt signiert), schöner Satz dieser schwierigen Ausgabe, ca. 4000,-	1/11 **/*	1200,—
5175FP	Portomarken kpl. tadellos gestempelt, FA Krischke „Die Erhaltung ist einwandfrei.“	1/11 \odot	2500,—
5176FP	Portomarken kpl. tadellos postfrisch, dabei die ganzen Spitzenwerte (4, 8, 9, 10Y, 11) in der sehr seltenen Type III (Auflage nur 40 Stück!). 2 Fotoatteste Ludin. Michel 21.424,—	1/11III **	4400,—
5177P	10 C. blau tadellos auf Briefstück, gepr. Ludin	2 Δ	52,—
5178FP	25 C. Portomarke, tadellos, gest., gepr. Ludin BPP	4 \odot	400,—
5179P	30 C. orangerot, Type III a. Δ , Attestkopie Krischke BPP (Mi. + 300 %)	5III Δ	120,—
5180P	40 C. schwarzbraun, Type III a. Δ , Attestkopie Krischke (für Satz) (Mi. + 300 %)	6III Δ	120,—
5181FP	2 L. Porto, Type II, tadelloses Briefstück, FA Ludin BPP	10X Δ	500,—
5182FP	2 L. mit WZ. linkslegend; postfrischer Wert in tadelloser Erhaltung, große Rarität; Fotoattest Ludin und Attestkopie Krischke (für ehemaligen Satz)	10Y **	620,—

Feldpostbriefe II. Weltkrieg

5183	Österreich 1938, Bedarfsbrief mit Feldp.-Kreisstempel 238/28.3.38/b nach Frankfurt/Main, schöner Kab.-Beleg	\boxtimes	40,—
------	---	-------------	------

5184	Vollständige Feldpostpäckchenadresse HEIMAT-FRONT mit 4x DR MiNr.753 von ENGELSDORF (BZ LEIPZIG) 18.11.40 an einen Kapitänleutnant mit der Fp.-Nr.00996 (Seebefehlsh. Souverain-Moulin), die auf Fp.-Pn. seltene WHW-Frankatur ist mit Tagesstempel und Paketstempel von Engelsdorf entwertet, zusätzlich der Tagesstempel auf Oblate, ferner hs. Kennziffer „362“	☒	75,—
5185P	Vollständige Feldpostpäckchenadresse FRONT-HEIMAT mit 20 Rpf. Hitler-Freimarke „Ostland“ und seltener Entwertung eines stummen Rollstempel mit 6 Wellenlinien, Abs.-Fp.-Nr.30272 (7.Ers.Marine.Abt.117), gute Bedarfserhaltung	☒	150,—
5186P	Vollständige Feldpostpäckchenadresse HEIMAT-FRONT mit Stempel WEISSKOLLM ÜBER HOYERSWERDA 10.10.43 auf Oblate an Fp.-Nr.44224/B (Stab II, 5. Kp. Pz. Gren. Rgt. 79), hs. Kennziffer „326“ (Fp.-Amt 16 / 16. Pz.-Div.), das Päckchen wurde ohne die erforderliche Zulassungsmarke befördert! Tadellose Erhaltung	☒	100,—

Feldpostmarken

5187	„Norske Legion“, farbige Propagandavignette, tadellos postfr.	**	50,—
5188P	Feldpost-Versandetiketten, kpl. postfr. Heftchen zu 10 Stück, tadellose Erhaltung, selten!	**	70,—
5189	Verpackungsbanderole mit Aufschrift „Deutsche Reichspost“ u. „Verpackt Feldpostpäckchen gut und dauerhaft“, postfr.	**	Gebot
5190P	Bahnzeitungs - Paketadresse mit portoger. 45 Pf. Frankatur nach Duisburg, klare Feldpoststempelentwertung vom 21.10.41, seltener Beleg in sauberer Bedarfserhaltung	☒	200,—
5191P	5 Pf. Vignette der NSDAP u. Feldpoststempel a. Brief von Wurzen nach München	480 ☒	50,—
5192P	1942, „DEN NORSKE LEGION“, seltene Vignette der auf der deutschen Seite kämpfenden norwegischen Truppen-Einheit. MICHEL-FELDPOSTKATALOG -,-! R!	Vig. (*)	40,—
5193	Zulassungsmarke auf kompletter Päckchenadresse in guter Bedarfserhaltung	2 ☉	66,—
5194P	Tunis-Päckchenmarke dickes Papier, postfrischer Wert mit Farbanhaftungen im Gummi, Mi. 700,- günstig	5a **	120,—
5195P	Tunis-Päckchenmarke tadellos ungebraucht ohne Gummi, gepr. Pickenpack	5a (*)	76,—
5196FP	Vukovar a. tadellosem Briefstück mit vollständigem Durchstich, Gefälligkeitsstempel, ausführliches Fotoattest Petry BPP	6 △	800,—
5197P	Kreta-Marke mit kopfst. rotem verschobenem Aufdruck, nachgummiert u. rep., seltene Marke, Fotobefund Petry BPP	7AK *	250,—
5198FP	Kreta, gezähnt, kopfstehender und versetzter, dadurch getrennter, Teilaufdruck. Sauber gestempelt und bis auf zwei winzig bestoßene Zähne in der oberen linken Ecke (nur der Ordnung halber erwähnt) in weit überdurchschnittlicher Erhaltung, Fotoattest Mogler BPP „sehr selten“	7AK ☉	1750,—
5199FP	Kreta durchstochen; sauber mit Feldpostnormstempel des Amtes Chania 30.11.44 - Kennbuchstabe „b“ entwertet auf Briefstück in tadelloser Erhaltung; hervorzuheben ist die sehr saubere Trennung des Durchstiches; ausführlichesFA Petry BPP; Mi. 7500,—	7B △	2500,—
5200P	Rhodos * gepr., Gummimängel	9 *	90,—
5201	Agramer Aufdruck 6 Werte ***/o/BS, dabei 10Abll mit Neugummi	10(6) ***/☉	64,—
5202FP	Agramer Aufdruck der Platte II (Druckspieß) a. kleinem Briefstück, FA Petry BPP	10Ab △	250,—
5203	Agramer Aufdruck in Type Bbl auf Feldpostbrief vom Luftpostbauamt Wien nach Itzehoe, Brief senkrecht gefaltet, aber für einen Feldpostbrief noch sehr gut erhalten! Gepr. Richter.	10Bbl ☒	80,—
5204FP	Agramer Aufdruck, schwarzblau auf durchstochener Zulassungsmarke, Feldpostbrief aus GRAFENAU 8.4.45 an die Feldpost-Nr. 68006A mit Zensur-Stempel der Alliierten, saubere Bedarfserhaltung, gepr. Rungas BPP, in dieser Kombination als Überroller sehr selten!	10Bd ☒	350,—
5205FP	Leros-Marke, tadellos postfr., FA Petry BPP	11AIV **	600,—
5206FP	Insel Leros gezähnt tadellos ** gepr. Rungas BPP	11Aa **	740,—
5207P	Lerosmarke, tadellos postfr., Fotobefund Petry BPP	11Ba **	150,—
5208FP	1945, LEROS durchstochen mit enorm seltenem KOPFSTEHENDEM AUFDRUCK, 1 Zähnchen leicht bräunlich, sonst tadellos ungebraucht mit für diese Ausgabe hervorragendem Durchstich! Ausführliches FOTOATTEST MOGLER BPP! Mit kopfstehendem Aufdruck sind nur ganz wenige Exemplare bekannt! MICHEL 4600,-ME! RRR!	11BaK *	1000,—
5209P	Rhodos-Zulassungsmarke in Type III, tadelloses attraktives Briefstück, gepr. Pickenpack	12III △	150,—
5210P	Weihnachtsmarke in Type III und 10bl auf △ mit Gefälligkeitsstempel, gepr. Pickenpack	12III, △	175,—
5211FP	Rhodos-Zulassungsmarke in seltener Type V, echt mit Feldpoststempel entwertet, unauffällige waager. Bugspur sonst in tadelloser Erhaltung, FA Petry BPP	12V ☉	650,—
5212FP	Zulassungsmarke in blau, tadellos postfr., FA Gabisch BPP	13b (*)	200,—
5213FP	Kurland, rechte Hälfte der grünen Zulassungsmarke auf sogen. „Kurland-Schnellbrief“ mit Feldpost-Normstempel c 13.4.45 und viel Text nach Berlin, Absenderangabe 08722 A, übliche kleine Spuren, entsprechendesFotoattest Garbisch BPP, ansprechender Belege dieser Seltenheit!	16 ☒	750,—
5214P	Ostpfeußen-Feldpost-Brief vom 17.3.45 nach Berlin, senkrechte Faltspur, gute Bedarfserhaltung, gepr. Gabisch und Attest Dr. Bohne GPS	P2a ☒	310,—
5215FP	Ostpfeußen-Feldpost-Brief vom 25.3.45 PASEWALK , senkrecht gefaltet, sonst gute Bedarfserhaltung, gepr. Gabisch BPP	P2h ☒	340,—
5216FP	Faltbrief ins Sauerland vom 14.04.45 in guter Bedarfserhaltung, gepr. Gabisch BPP. Die Faltbriefe sind äußerst selten!	F1 ☒	660,—
5217	Druckbogen für Reichspost Versandfähnen im Format A3 mittig gefaltet, Aufschrift „Luftgaupostamt Fp“, selten als Original Druckbogen		100,—

Wlassow-Armee

5218	10 Rubel - Wlassow-Marke im postfr. 6er-Block, ohne Gummi wie verausgabt, dazu ausführlicher Bericht der DBZ aus 1993 (Aussage: größere Einheiten als 4er-Blocks nicht bekannt!)	**	50,—
------	--	----	------

Nationales Indien

5219FP	I/XAB ** kpl. mit VII, VIIa und VIIb	I/XAB **	160,—
--------	--------------------------------------	----------	-------

Propagandafälschungen

5220	12 Pf. Hitler-Totenkopf, Sonderdruck in Blockform gezähnt u. geschnitten, dekor. Lückenfüller		Gebot
5221	6 Flugblätter der Alliierten Westmächte, altersbedingte Erhaltung, dabei „Deutsche Arbeiter“, „Berichte von der Luftfront“ usw.		40,—
5222	12 Pf. Hitler-Totenkopf, geschnitten, ERRO, dekor. Lückenfüller	**	Gebot
5223	Heeres- Nachrichtendienst Vignette in postfr. Rolle mit weit über 500 Stück, Rollenanfang aus Sicherheitsgründen festgeklebt	**	150,—
5224	2 d. orange mit Aufdrucktype IVe, gest.	12IV ☉	30,—
5225P	6 Pf. Amerikanische Propagandafälschung für Deutschland, kompletter Luxusbogen zu 50 Marken. Komplette Bogen werden nur selten angeboten!	15 **	850,—
5226	6 Pf. Hitler als Propagandafälschung postfrisch	15 **	18,—
5227P	12 Pf. amerikanische Propagandafälschung für Deutschland, kpl. Bogen in Luxusqualität! Komplette Bogen werden so gut wie nie angeboten!	16 **	650,—
5228	Hitler Totenkopfmarke Propagandafälschung	17 **	28,—
5229FP	1944, 24 Pfg. WITZLEBEN, postfrisches Kabinettstück tadellos postfrisch! Bei FISCHER zuletzt mit tollen Ergebnissen (Zuschlag 60. Auktion 620,- EUR)! MICHEL absolut unrealistisch!	29 **	350,—
5230P	1944, DR 984 Bl. **, 54+96 Pfg. violett GÖRING HINTER GITTERN, 4 Werte in ungezähntem Block in der Zeichnung der Geburtstagsmarken Mi.844/49 als private Propagandafälschung, tadellos postfrisch mit gelbem Gummi. Bei dem angebotenen Stück handelt es sich nicht um den häufig angebotenen Nachdruck (primitive Ausführung, weißer Gummi) RR		100,—
5231P	12+6 (Pf) Himmler u. 3+2 (Pf) Soldat im senkr. Paar, rücks. auf dem Gummi leichte rötliche Abklatschspuren v. Heftchen-deckel, tadellos	30/31 **	220,—
5232FP	Soldat und Himmler Zusammendruckpaar **, gepr. Ludin, selten und unterbewertet!	30/31 **	430,—
5233P	12+6 (Pf) Himmler u. 3+2 (Pf) Soldat im senkr. Paar, mit Heftchenrand, rückseitig Haftspuren	30/31 *	150,—

5234P	1938, WHW-Markenheftchendeckel mit Zwischenblatt (ohne Marken), wie üblich mit Mängeln, kpl. Preis wäre nach Michel Katalog (7000,-), selten	MH	120,—
-------	--	----	-------

Kriegsflugblätter Ostfront

5235	HEERESGRUPPE MITTE, zweiseit. Flugblatt: Zertrümmerung d. Dt. Heeresgruppe Mitte m. Dr. Verm. 65		30,—
5236	HEERESGRUPPE MITTE, zweiseit. Flugblatt: Auszugsweise Abschrift GEHEIM vom Okdo. H.Gr. Mitte m. Dr. Verm. 190		30,—
5237	HEERESGRUPPE NORD, zweiseit. Flugblatt: Vermehrt nicht unnütze Opfer Deutsche Soldaten u. Offiz. m.Dr. Verm. 63		30,—
5238	HEERESGRUPPE NORD, zweiseit. Flugblatt: Neuer wuchtiger Schlag d. roten Armees gegen die dt. Truppen in Rumänien m. Dr. Verm. 73		30,—
5239	HEERESGRUPPE SÜDUKRAINE, zweiseit. Flugblatt: Wieder 15 dt. Divisionen völlig aufgerieben m. Dr. Verm. 82		30,—
5240	AUSBILDUNGS-Rgt. 720 8Kp., zweiseit. Flugblatt: Es kann Kopf und Krage kosten m.Dr. Verm. B157 26.10.43.3000		30,—
5241	5.BEWÄHRUNGS-BTL., zweiseit. Flugblatt: Vergebliche Hoffnungen! Soldaten vom 5. Bewährungs-Btl. m. Dr. Verm. 45		30,—
5242	550. BEWÄHRUNGS-BATL.: -3 K.p., zweiseit. Flugblatt: Rätselraten-Soldaten d. 3 Kp. des B-Btl. 550! Wer ist das! m.Dr. Verm. B. 84. 9.8.1943.2000		30,—
5243	550.BEWÄHRUNGS-BTL., zweiseit. Flugblatt: „Todeskandidaten“ Soldaten des 550. Bew.-Btl. geht in russ. Gefangenschaft m.Dr. Vermerk 147 17.3.45		30,—
5244	4.I.D. (eh. 4. Lw-Delldiv.), zweiseit. Flugblatt: Wir grüssen unsere Lieben! An die Kameraden d. 4. I.D. m. Dr. Verm. 26		30,—
5245	56.+246.I.D., zweiseit. Flugblatt: kein Rätsel-Auszüge aus FP-Briefen m.Dr.Verm.50		30,—
5246	93.I.D., zweiseit. Flugblatt: Vom Regen in die Traufe-Soldaten u. Offiz.d.93.I.D.m.Dr.Verm.144 14.3.45		30,—
5247	211.I.D., zweiseit. Flugblatt: Ihr seid eingekesselt- Soldaten d. 211.I.D. m.Dr.Verm. 170		30,—
5248	252.I.D.-I.R.7, zweiseit. Flugblatt: Die Wahrheit kann man nicht verheimlichen! An die Soldaten des I.R. 7 m.Dr.Verm.46		30,—
5249	1.JÄGER_BTL., zweiseit. Flugblatt: Acht Gegenangriffe habt ihr Jäger unternommen m.Dr.Verm.B.119. 21.9.43.3000		30,—
5250	LW-FELDDIVISION 6 2Kp., zweiseit. Flugblatt: Rette sich wer sich retten kann m.Dr.Verm.B.150 12.10.43.8000		30,—
5251	BALTIKUM, zweiseit. Flugblatt: Hört unseren Ruf! Soldaten u. Offiz. d. 58.,61.,81.,215.u.290. I.D.m.Dr.Verm.68		30,—
5252	OSTPREUSSEN, zweiseit. Flugblatt: Kameradschaftsdienst m. Namen dt. Soldaten in russ. KGF u. Dr.Verm. 139 9.3.45		30,—
5253	PARIS, zweiseit. Flugblatt: Paris wieder frei - Gebt euch d. Roten Armees gefangen, sowj. Flugblatt m.Dr.Verm.72		30,—
5254	ROTE ARMEE, zweiseit. Flugblatt: Orel u. Bjelgorod in Russischer Hand m.Dr.Verm.B.83. 6.8.1943.10000		30,—
5255	ROTE ARMEEM, zweiseit. Flugblatt: Mit dem Kram geht es zu Ende, Dt. Soldaten m.Dr.Verm.47		30,—
5256	SOMMEROFFENSIVE, zweiseit. Flugblatt: Siegreiche Sommeroffensive d. Roten Armees m.Dr.Verm.B.77. 22.7.1943.1250.		30,—
5257	STALIN, zweiseit. Flugblatt: Stalin sagte über die Teheraner Konferenz m.Dr.Verm.93 23.11.44.r.		30,—
5258	STALIN, zweiseit. Flugblatt: Stalin sagte... zum Kampfbündnis d. demokr. Mächte m.Dr.Verm. 94 (2)3.11.44		30,—
5259	UKRAINE, zweiseit. Flugblatt: Die deutsche Front in der Ukraine zerschmettert m.Dr.Verm.32		30,—
5260	WINTEROFFENSIVE, zweiseit. Flugblatt: Die ersten Ergebnisse d. russ. Winteroffensive m.Dr.Verm.138 27.2.45		30,—
5261	WITEBSK, zweiseit. Flugblatt: Der Altherrenverein - An die dt. Truppen bei Witebsk m.Dr.Verm.8		30,—
5262	WITEBSK, zweiseit. Flugblatt: Der Todestanz d. dt. Städte - Dt. Soldaten bei Witebsk m.Dr.Verm.15		30,—
5263	WITEBSK, zweiseit. Flugblatt: Auslands-Nachrichten „Hitlers Hinterland“ dt. Soldaten bei Witebsk m.Dr.Verm.17		30,—

KZ-Post

5264	Sachsenhausen, Vordruckbrief mit Inhalt und Zensurstempel „B“ mit 12 Pfg Hindenburg aus ORANIENBURG 19.7.40 nach Suwalki, Spuren	☒	30,—
5265P	Sachsenhausen, Vordruckkarte Oranienburg bei Berlin, gebraucht mit 6 Pfg Hindenburg (Mgl) vom 10.8.40 und Lagerzensur „H.“ nach Hannover, saubere Erhaltung	☒	50,—

Lokalausgaben nach 1918

5266	1923, Annweiler; violetter Einnahmenachweis über 20000 Mk. mit nebengesetztem K2 „ANNWEILER 31. AUG. 23“ nach Worms in tadelloser Erhaltung	☒	30,—
5267P	1923, Endingen(Kaiserstuhl); doppelt abgeschlagener Einnahmenachweis in schwarz mit nebengesetztem „ENDINGEN (Kr. KAISERSTUHL), 5.9.23“ auf leicht beschnittener Firmenbedarfskarte in guter Erhaltung	☒	40,—
5268P	1923, Erlenbach(Main); L1 Gebühr bezahlt in abweichender Type mit je kopfstehendem „e“ und handschriftlichem Gebührenachweis über 30000 Mk. und nebengesetztem K2 „KLINGENBERG 8. SEP. 23“ (untergeordnetes PA) auf Firmenkartein Bedarfserhaltung mit üblicher Aktenlochung; selten!	☒	30,—
5269	1923, Hamburg 8; roter Einnahmenachweis Taxe paye mit Maschinenstempel „HAMBURG * 1 *, 1.9.23“ auf Brief nach Rotenburg/b. Hannover in sehr guter Erhaltung	☒	30,—
5270P	1923, Jena 1; roter Einnahmenachweis in Latein mit nebengesetztem „JENA * 1 k, 31.8.23“ auf Ansichtskarte nach Wien in tadelloser Erhaltung	☒	50,—
5271	1923, Rudolstadt; violetter Einnahmenachweis mit nebengesetztem „RUDOLSTADT 26.9.23“ auf Brief nach Amsterdam in tadelloser Erhaltung	☒	30,—

Braunschweig

5272	BRAUNSCHWEIG-Gebührenzettel „Taxe percue“ rot zweizeilig gezähnt auf R-Brief vom 31.1.23 mit Zusatzfrankatur. Mi.Nr. 268 und Paar 270 (Drucksache). Michel 450,- Euro.	3A ☒	120,—
------	--	------	-------

Leverkusen

5273P	Gebührenzettel Leverkusen mit Einnahmenachweis über 100000 Mk. und handschriftlicher Signatur des Postbeamten auf Bedarfskarte vom 1.10.23 in guter Erhaltung	1 ☒	110,—
-------	---	-----	-------

Altdöbern

5274FP	12 Pf. ☉ Wertziffer rot, Ortsname violett, Attest Weigelt BPP „einwandfrei und echt“	5a ☉	590,—
--------	--	------	-------

Aschaffenburg

5275	6- 10 Pfg. gezähnt, einheitliche Eckrandstücke, tadellos postfrisch	I/IIIA **	50,—
5276FP	Gebührenzettel a. R.-Brief vom 26.7.46 von Aschaffenburg nach Halle (an Kurt Zirkenbach), rs. Ank.-Stpl., tadellose Erhaltung, gepr. Zierer BPP	1 ☒	300,—
5277	10+40 Pf. grün in Type Bx tadellos postfrisch	II Bx **	34,—
5278	16+84 Pfg. gezähnt statt geschnitten, tadellos postfrisch, ATTESTKOPIE ZIERER BPP! Mi. 750,- ME!	IIIA **	Gebot

Bad Gottleuba

5279	8 Pfg. orange mit Dienstsiegelaufdruck; sauber gestempelter Wert in tadelloser Erhaltung; gepr. Sturm	6 ☉	58,—
5280P	10 Pf. Stichtiefdruck tadellos postfrisch, sign.	22 **	80,—

Bad Nauheim

5281P	1946, 42 Pfg. POSTVERSCHLUSSZETTEL als Einzelfrankatur auf Firmen-Bedarfs-R-Ortsbrief vom 1.3.46 mit AK-O. Bedarfsbriefe dieser Ausgabe sind sehr selten! Michel 650,-ME++!	A1 ☒	200,—
5282P	80 bis 140 Pfg. in Type II; 4 Luxusbriefstücke mit sauberen Stempeln; tadellos	4/8II △	185,—
5283	1946, 80 bis 140 Pfg. Postverschlusszettel in Type II auf grauem Papier, tadellos postfrisch!	4/8IIX **	80,—
5284	80 Pf. in Type I mit Plattenfehler V „Kringel über d. Löwenzunge“ a. Sammler-Ortsbrief	4I-V ☒	100,—
5285	80 Pf. in Type I mit Plattenfehler IV a. Sammler-Ortsbrief	4II-V ☒	100,—
5286	84 Pf. in Type II mit Plattenfehler V „Kringel über d. Löwenzunge“ a. Sammler-Ortsbrief	5II-V ☒	100,—
5287	84 Pfg. Gebührenzettel (mit PF III) a. R.-☒, gepr. Zierer	5IIIX ☒	245,—
5288	84 Pfg. in Type II mit seltenem PLF III; tadellos postfrisch	5IIXPFIII **	66,—
5289P	104 Pfg. blau mit seltenem Plattenfehler V auf Eilboten-Brief nach Steinfurth; rs. Ank.-st., Brief unten gefaltet; Mi. 400,—	6I/V ☒	100,—

5290	104 Pf. in der Fehlfarbe violett statt graublau, selten.	6IIF **	75,—
5291P	104 Pf. Postverschlusßzettel mit 4 Pf. AM-Post a. portoger. R.-Brief von Bad Nauheim nach Steinfuhr, Marke mit seltenem Plattenfehler V, rs. Ank.-Stpl. gepr. Zierer BPP	6V ☒	120,—
5292	108 Pf. in Type II mit Plattenfehler V „Kringel über d. Löwenzunge“ a. Sammler-Ortsbrief	7II-V ☒	100,—
5293P	108 Pf. „PEENNIG“ tadellos postfrisch, gepr. Arenz	7II/III **	72,—
5294P	108 Pf. Postverschlusßzettel a. portoger. R.-Brief von Bad Nauheim nach Steinfuhr, Marke mit seltenem Plattenfehler IV, rs. Ank.-Stpl. gepr. Zierer BPP	7IV ☒	120,—
5295P	108 Pf. in Type Iyz postfrisch	7lyz **	200,—
5296	140 Pf. Postverschlusßzettel a. überfrankiertem R.-Brief, als Briefstück gepr. Zierer BPP	8I ☒	30,—
5297	140 Pfg. Gebührenzettel als EF auf R-☒, rs. Ankunftsstempel	8IIIx ☒	220,—
5298	140 Pfg. Postverschlusßzettel in Type IIx/II; ungebrauchter Wert in tadelloser Erhaltung	8IIx/II *	32,—
5299	140 Pf. Postverschlusßzettel a. überfrankiertem R.-Brief, Marke mit seltenem Plattenfehler IV, rs. Ank.-Stpl., als Briefstück gepr. Zierer BPP	8IV ☒	90,—

Bad Saarow

5300P	15 Pfg. Gebührenzettel auf tadellosem Briefstück; gepr. Zierer BPP	2I △	110,—
5301	5 Pfg. a. Blankokarte mit Adresse, gepr. Zierer BPP	3 ☒	25,—
5302P	5 bis 12 Pfg. Gebührenzettel je auf kleinem Briefstück; gepr. Zierer BPP	3/6 △	160,—
5303	12 Pfg. a. überfrankiertem Sammler-Orts-Brief, tadellose Erhaltung	6 ☒	40,—
5304	12 Pfg. Hitler mit Schreibmaschinenaufdruck, ungebr., sign. Dr. Meereskötter	IV *	40,—

Barsinghausen

5305P	1945, 1-20 Pfg. HITLER, alle 7 Werte mit 2 schwarzen Balken überdruckt, tadellos postfrisch. Nur 600 kpl. Sätze möglich! MICHEL 800,- ME+R!	1/7 I **	200,—
5306FP	1 Pf. bis 20 Pf. mit 3 Balken tadellos postfrisch, dabei 20 Pf. mit doppeltem Aufdruck (7DD)	1/7 II **	370,—
5307P	1 bis 20 Pfg Schwärzung in Type II, tadellos postfrisch, signiert	1/7 II **	280,—
5308P	1945, 1-20 Pfg. HITLER, alle 7 Werte mit 3 schwarzen Balken überdruckt, tadellos postfrisch. Nur 600 kpl. Sätze möglich! MICHEL 800,- ME+R!	1/7 II **	200,—
5309P	20 Pfg. im senkr. Zusammendruck, tadellos postfr., FA Zierer	SZd7 **	360,—

Birkenfeld



5310

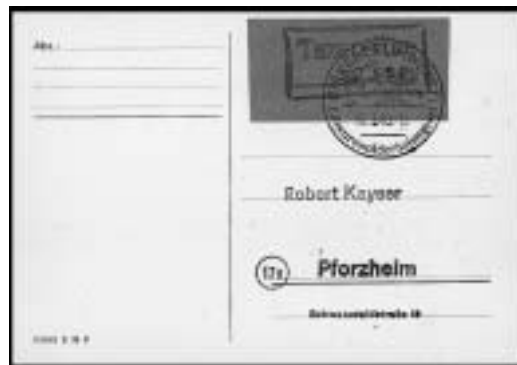

5311

5310P	6 Pf. Gebührenzettel, Type II, a. Drucksachenkarte nach Pforzheim, rs. ohne Text, klar entwertet mit Ortswerbbestempel vom 21.7.46, Mi. 2500,-	1II ☒	300,—
5311P	12 Pf. Gebührenzettel, Type II, a. Karte nach Pforzheim, rs. ohne Text, klar entwertet mit Ortswerbbestempel vom 13.7.46, Mi. 2500,-	4II ☒	300,—
5312FP	Gebührenzettel 80 Pf. in Type II auf Briefstück gestempelt Birkenfeld 30.7.46 - 12	11II △	370,—
5313FP	Gebührenzettel 108 Pf. in Type II auf Briefstück, gestempelt Birkenfeld 24.7.46 - 12	13II △	370,—

Cottbus

5314	1-20 w, 32,33 Brf (3), 1946 1+1 Pfg. bis 5+2,50 M. kpl. Satz WIEDERAUFBAU auf Faserpapier zusammen mit Mi. 32 und 33 auf 3 dekorativen R-Briefen	1/20w	50,—
5315P	4 bis 80 Pfg. als ungezähnte Probedrucke in grün; tadellos postfrisch; gepr. Sturm BPP; selten	3/16P **	260,—
5316	80+40 Pf. ungezähnt tadellos postfrisch	16wU **	40,—
5317P	Satz kpl. auf x-Papier tadellos gestempelt	21/24x ☉	80,—
5318	25+12 Pf. gelb tadellos postfrisch	33x **	44,—

Dachau

5319	4 verschiedene Blockausgaben gez./geschnitten, zur Befreiung des KZ, ungebr. ohne Gummi wie verausgabt		70,—
------	--	--	------

Demmin

5320FP	20 Pf. und 10 Pf. Etiketten tadellos postfrisch, gepr. Sturm	2,3 **	650,—
5321FP	10 und 20 Pf. Gebührenzettel tadellos gestempelt	3,4 ☉	600,—

Döbeln

5322	6 Pf. blauviolett 2 mal a. Brief vom 10.7.45 nach Mittweida	1a ☒	40,—
5323	6 Pf. blauviolett a. Postkarte mit Anschrift, gepr. Sturm	1a ☒	20,—
5324	6 Pf. blauviolett im waager. Paar mit markanter Passerverschiebung des Aufdruckes, Jahreszahl links statt rechts, a. Sammlerbrief vom 10.7.45 nach Mittweida	1a ☒	80,—
5325FP	6 Pf. blauviolett mit doppeltem Aufdruck, einer kopfstehend, je 2mal a. Sammlerbrief vom. 15.7.45 nach Mittweida, tadellos, RR!	1aDK ☒	250,—
5326	6 Pf. violett 2 mal a. Brief vom 10.7.45 nach Mittweida	1b ☒	20,—

Eckartsberga

5327FP	6 Pf. - 42 Pf. Gebührenmarken tadellos ungebr., gepr. Löbner	1/4 (*)	450,—
5328FP	6, 12, 24 und 40 Pf. Gebührenzettel tadellos gestempelt bzw. Briefstück, diverse Prüfungen (Busch, Dub, Sturm)	1/4 ☉/△	500,—
5329P	Gebührenzettel 6 Pf. bis 42 Pf. jeweils tadellos gestempelt	1/4 ☉	490,—
5330FP	6 Pf. - 42 Pf. Gebührenmarken, je a. kl. Briefstück	1/4 △	450,—
5331FP	Gebührenzettel 6, 12, 24 und 40 Pf. Signum Bu kpl. ungebraucht ohne Gummi, wie verausgabt, sign. und Attest Sturm	1/4I (*)	500,—
5332	6 Pfg. Etiketle, gest. 18.9.45, gepr. Löbner	1aI △	80,—
5333	12 Pfg. Etiketle, gest. 16.9.45	2I △	60,—
5334P	12 Pfg. Gebührenzettel mit Signum Bu; sauber gestempelter Wert in tadelloser Erhaltung	2I △	70,—
5335	12 Pfg. a. Brief nach Halle (Zirkenbach) vom 31.8.45, tadellose Erhaltung	2I ☒	150,—
5336P	24 Pfg. Etiketle, gest. 7.9.45, gepr. Sturm	3I △	220,—

5337P	24 Pf. Gebührenzettel a. Brief nach Stollberg vom 7.9.45, tadellose Erhaltung, gepr. Hartmann u. Zierer BPP	3l ☒	300,—
5338	24 Pfg. Gebührenmarke a. Brief an K. Zirkenbach/Halle vom. 7.9.45, tadellose Erhaltung	3l ☒	300,—

Eilenburg

5339	6 Pf. Wiederaufbau mit Aufdruck, je im waager. Paar, postfr., gepr. Sturm	IB,IVB **	40,—
5340	6 bis 42 Pfg. Spendenmarken; je im waagerechten Zusammendruckpaar mit schrägem bzw. waagerechten Aufdruck; tadellos postfrisch vom Oberrand; Mi. 120,—	WZd/IIIA **	40,—

Ellingen

5341P	6 Pf. Gebührenzettel (grünes Papier, Wertziffer handschriftlich) a. Bedarfskarte der Baum- u. Rosenschulen vom 31.10.45 nach Bad-Reichenhall, Karte etwas knittrig u. mit kleinem Einriß, selten!	1b ☒	180,—
-------	---	------	-------

Fredersdorf

5342P	5 bis XII Pf. Etiketten mit 104bz auf △	Sp101/04b △	64,—
5343FP	133/34 und Sp135/36 je im Zusammendruck (Mi. + 100 %), gepr. Engel	Sp133/34, △	260,—
5344P	15 Pf. auf Briefstück, gepr. Engel	Sp150 △	68,—
5345P	30 Pf. tadellos auf Briefstück, gepr. Engel	Sp151 △	68,—
5346P	8 Pf. mit Aufdruck F.M. bläulichviolett auf Briefstück, gepr. Engel	Sp155F △	60,—
5347P	XII Pf. - eine Wertziffer unten tadellos auf Briefstück	Sp156FI △	60,—
5348	8 Pf. Gebührenzettel mit Abart FI, senkr. 3er-Streifen zu 8 Pf. (SP103b) u. 2mal 5 Pf. (SP 101b) a. R.-Brief nach Berlin (Engel), rs. Ank.-Stpl. Berlin-Frohnau, sign. Engel	Sp163FI,ua. ☒	70,—
5349	6 Pf. in MiF mit SP108/09b a. attraktivem, jedoch überfrankierten Firmenbriefumschlag nach Halle, Mi.-Wert der Marken 130,- EUR	Sp171, u.a. ☒	40,—
5350P	5 Pf. mit Wertziffer oben tadellos auf Briefstück	Sp198F △	68,—
5351P	6 Pf. mit Wertziffer oben tadellos auf Briefstück	Sp199F △	68,—
5352P	XII Pf. Farbfehldruck mittelrosa/bläulichviolett auf Briefstück	Sp201FI △	68,—
5353P	8 und 12 Pf. mit kleinen Wertziffern unten tadellos auf Briefstück, gepr. Engel	Sp203/04 △	135,—
5354	5 Pf. bis 12 Pf. Sp 226-29 zusammen auf einem Briefstück	Sp226/29 △	270,—
5355	5 Pfg. - 12 Pfg. kleine Ziffern u. 30 Pfg. größeres Format a. Unterlage, klar gest., FA Busch BPP	SP231/4,250 △	100,—
5356P	5 Etiketten je tadellos auf Briefstück, 30 Pf. gepr. Zierer	SP 246/50 △	220,—
5357	1945, 5-12 Pfg. u. 30 Pfg., fünf großformatige Etiketten-Marke mit FM-Aufdruck auf rückseitig auf illustriertem Feldpostkarten-Formblatt des Postamtes Fredersdorf mit Stempel vom 20.Nov.45. Diese Karten wurden laut ausführlichem aktuellem Fotoattest Harder BPP vom Postamt selbst vorbereitet und an Sammler verkauft! „...echt...einwandfrei“. Gesamtauflage nur 50 Sätze!! RR!	SP246/49,255 △	160,—
5358P	5 bis 30 Pfg. Etiketten mit kleiner Wertziffer; Ungebraucht in guter Erhaltung (Sp246 leichter Fleck); selten!	Sp246/50 *	340,—
5359P	10 Pf. Stichtiefdruck auf △, doppelt gepr. Zierer BPP	24 △	155,—
5360FP	10 und 12 Pf. Hitler StTdr. tadellos postfrisch, 12 Pf. gepr. Zierer	24,25 **	240,—
5361P	10 Pfg. u. 12 Pfg. Stahlstich, tadellos postfr., gepr. Zierer BPP	24/25 **	200,—
5362FP	10 und 12 Pfg. Stahlstich je auf kleinem Briefstück; tadellos, gepr. Zierer BPP	24/25 △	310,—
5363	12 Pfg. Volkssturm auf Briefstück; tadellos, selten	26 △	38,—
5364	2mal 6 Pfg. mit Handstempelaufrück, Papier w und u a. doppelt verwendeten Brief nach Berlin	69 ☒	25,—
5365	5 Pf. - 12 Pf. a. überfrankiertem Brief nach Radeberg	236/39 ☒	Gebot
5366	5 Pf. - 30 Pf. a. Unterlage	236/40 △	Gebot
5367	5 Pf. - 30 Pf. a. R.-Karte nach Berlin (Otto Bieseke) vs. Ank.-Stpl.	236/40 ☒	20,—
5368P	1945. EUROPÄISCHER POSTKONGRESS WIEN 1942, kpl. Satz mit violetter Petschaftstempel, tadellos postfrisch, geprüft STURM! RR!	F823/25 **	150,—
5369P	HITLER GEBURTSTAG 1943, kpl. Satz mit violetter Petschaftsstempel, tadellos postfrisch, geprüft STURM! RR!	F844/49 **	250,—
5370P	ARBEITSDIENST 1943, kpl. Satz mit violetter Petschaftsstempel, tadellos postfrisch, geprüft STURM! RR!	F850/53 **	180,—
5371	Rosegger je auf Briefstück; tadellos; gepr. Zierer	F855/56 △	155,—
5372P	MUTTER UND KIND 1944, kpl. Satz mit violetter Petschaftsstempel, tadellos postfrisch, geprüft STURM! R!	F869/72 **	180,—
5373	55. Geburtstag auf kleinem Briefstück	F887 △	80,—
5374P	KAMERADSCHAFTSBLOCK 1944, mit violetter Petschaftsstempel, tadellos postfrisch, geprüft DR. DUB! RR!	F888/93 **	250,—
5375	42+108 Pfg Das Braune Band mit violetter Petschaftsstempel, tadellos postfrisch, geprüft Dr. Dub. R!	F899 **	60,—
5376	Tag der Marke mit Petschaftsaufdruck, tadellos postfrisch; gepr. Zierer BPP	F904 **	80,—
5377	12 Pfg. 9. November tadellos postfrisch	F906 **	68,—
5378	Oldenburg mit Petschaftsaufdruck tadellos postfrisch; gepr. Dr. Dub	F907 **	66,—
5379P	Sondermarke Oldenburg mit Aufdruck auf Briefstück, gepr. Zierer	F907 △	68,—
5380	6+14 Pfg. 600 JAHRE STADT OLDENBURG mit violetter Petschaftsstempel, tadellos postfrisch vom Oberrand, geprüft DR. DUB. R!	F907 **	60,—
5381P	3 bis 50 Pfg. Behördendienstmarken mit Aufdruck; 12 ungebrauchte Werte in tadelloser Erhaltung	FD132/77 *	50,—
5382P	Parteidienstaufrück mit Petschaftsaufdruck, tadellos postfrisch selten!	FD155/65 **	260,—
5383	1 bis 40 Pfg. Parteidienstmarken; 11 ungebrauchte Werte in tadelloser Erhaltung	FD155/65 *	50,—
5384P	Amtliche Sonder-Ganzsache „6 Pfg. Deutsche Goldschmiedekunst“ mit violetter Petschaftsstempel, tadellos ungebraucht, geprüft DR. DUB! R!	P296 *	60,—

Frankenau

5385FP	12 und 24 Pf. ungebraucht ohne Gummi, wie verausgabt, gepr. Richter	1/2 (*)	225,—
5386P	12 und 24 Pfg. Probedrucke, ungebraucht wie verausgabt, tief gepr. Busch BPP und Attest Zierer BPP „echt und einwandfrei“	1/2Pa (*)	360,—
5387FP	1946, 24 Pfg. purpurviolett auf gelblich, Gebührenzettel mit Signum auf kleinformatigem Bedarfs -Geschäfts-brief von FRANKENAU am 13.4.46 nach DODENHAUSEN. Von der Gesamtauflage von 640 Stück sind nur ganz wenige Briefe bekannt! RR!	2 △	380,—

Frankenberg

5388	12 + 12 Pfg. Volkssolidarität mit PLF II; sauber gestempeltes Briefstück mit SST	1FII △	52,—
------	--	--------	------

Freudenstadt

5389	6 Pfg. Gebührenzettel mit Eckstempel, gepr. Haferkamp	1 ☉	50,—
5390P	8 Pf. Gebührenzettel gest. Freudens(tadt), gepr. Haferkamp BPP	2 ☉	100,—
5391P	12 Pf. Gebührenzettel gestempelt, gepr. Haferkamp	3 ☉	60,—
5392	12 Pf. Gebührenzettel a. Firmenbrief mit nebensetztem Poststempel Freudenstadt 22.11.45 nach Birkenfeld, Brief Öffnungsmängel	6 ☒	40,—

Finsterwalde

5393	3 Pfg. siena mit Doppeldruck (diagonal); postfrischer Wert in tadelloser Erhaltung	1aDD **	34,—
5394	4+3 Pf. auf gestrichenem Papier gestempelt	2z ☉	44,—
5395	60 Pf. auf gestrichenem Papier, gepr. Sturm	12z (*)	44,—

Flensburg

5396FP	Gebührenzettel 30 Pf. tadellos ungebraucht ohne Gummi - wie verausgabt. Gepr. Dr. Merschköter	1 (*)	350,—
--------	---	-------	-------

Glauchau

5397	Aufdruck auf 3, 6(2), 12 und 20 Pfg. auf nicht gelaufener R-Karte innerhalb Glauchaus	1,5a,7, ☒	14,—
5398	10 auf 3 Pfg. und 15 auf 6 Pfg. mit Aufdruck auf Bedarfsbrief an die Landkasse in Lichtenstein, gepr. Dr. Penning BPP	1,5b ☒	44,—
5399	Portoger. R.-Brief u.a. mit Mi. 14, Ank.-Stpl.	1,7,14 ☒	40,—
5400	Erste Ausgabe bis 80 Pf. kpl. tadellos postfrisch	1/18 **	40,—
5401	Aufdruck auf Freimarken; sauber gestempelter Satz in tadelloser Erhaltung	1/19 ☉	80,—
5402	3 Pf. - 80 Pf. Aufdruckausgabe, über 160 ungebr. Werte, alle ohne Gummi, oftmals mehrfach, dabei auch 4mal Mi. 9, so wie 3 gest. Werte, überwiegend gepr. Zierer BPP	ex1/18 (*)/☉	Gebot
5403P	15 a. 5 Pf. und 15 a. 6 Pf in MiF mit Ostachsen 42A a. R.-Karte von Waldenburg nach Dürrenulsdorf mit Teilbarfrankatur über 1 Pf., roter Gebühr-bezahlt-Stpl., attraktive Karte mit seltener Frankatur-Kombination, tadellos	4.u.a. ☒	100,—
5404	15 Pf. a. 6 Pf. lebhaftviolett mit Passerverschiebung des Aufdruckes, dadurch Wertziffer oben, tadellos postfr.	5b **	Gebot
5405	25 Pf. a. 12 Pf. mit senkr. Passerverschiebung des Aufdruckes im attraktivem senkr. Paar	7 **	Gebot
5406	25 a. 12 Pfg. Glauchau-Überdruck a. Aufbrauchs-GS (Nach Fliegerangriffen...) entwertet mit Notstempel von Bad Freienwalde/Oder nach Finsterwalde, sehr seltene Fremdverwendung der Glauchau-Marke in Brandenburg!	7 ☒	60,—
5407	25 auf 12 Pfg.; sauber gestempelter Wert auf Bedarfsbrief an die Journalisten- und Schriftstellenkammer in Dresden; tadellos	7 ☒	24,—
5408	Aufdruck auf Freimarken; angegebene Werte auf überfrankiertem R-Fernbrief aus bekannter Korrespondenz in tadelloser Erhaltung	7,8,12 ☒	14,—
5409	25 auf 16 Pfg. Aufdruck mit Abart „rechter Würfel höher stehend“; zentriert gestempelter Wert auf Briefstück in tadelloser Erhaltung; gepr. Busch; Mi. 80,—	9I △	30,—
5410P	25 auf 20 Pf. kobalt mit doppeltem Aufdruck auf Luxus-Briefstück	10DD △	94,—
5411	25 auf 24 Pf. Hitler mit 15 Pf. Parteidienst u. 25 Pf. Behördendienstmarke a. portoger. R.-Karte ab Glauchau (hier mit falsch eingestellter Jahreszahl 19.7.46 entwertet) Ank.-Stpl. Einsiedel vom 21.7.45, Sammlersendung, gepr. Zierer BPP	11,24,37 ☒	35,—
5412P	40 Pf. Aufdruck doppelt auf Luxus-Briefstück, gepr. Busch	15DD △	74,—
5413	50 Pfg. mit Aufdruck; Oberrandstück auf überfrankiertem Ortsbrief in tadelloser Erhaltung	16 ☒	14,—
5414	10 Pfg. Stahlstich mit doppeltem Aufdruck, tadellos postfrisch; dennoch etwas erhöht gepr. Dr. Penning	19DD **	60,—
5415	10 auf 10 Pfg. mit Klitschenagelabdruck; tadellos postfrisch	19KI.-Na **	38,—
5416	15 auf 3 Pfg. Parteidienst mit waagerechter Riffelung; postfrischer Wert mit minimaler Bugspur; selten und unterbewertet!	21y **	46,—
5417	15 a. 4 Pf. und 15 a. 30 Pf. als MiF a. Sammler-Brief von Waldenburg nach Niederlungwitz, gepr. Dr. Dub	22,28 ☒	120,—
5418	15 Pfg. Parteidienst mit Aufdruck, tadellos gestempelt; gepr. Zierer	25 ☉	46,—
5419	3 bis 8 und 50 Pfg., Aufdruck auf Behörden-Dienstmarken, postfrisch, signiert Zierer BPP, Mi. 375,-	30/34,42 **	120,—
5420FP	Behörden-Dienstmarken komplett! Tadellos postfrisch, gepr. Dub und Richter, teils auch Zierer	30/42 **	2000,—
5421FP	Behördendienstmarken ohne die drei Spitzen (35, 38, 40) je auf Briefstück, gepr. Busch	ex 30/42 △	430,—
5422P	25 à 6 Pfg. Dienstmarke mit Klitschenagel, a. N	32 △	70,—
5423	25 a. 6 Pf. Behördendienstmarke u. 15 a. 6 Pfg. Parteidienstmarke als MiF a. Ortsbrief, gepr. Sturm	32 ☒	120,—
5424	25 a. 12 Pfg. dunkelrosarot a. kl. Briefstück mit Aufdruckfehler „spitzer Fuß“ (60 % Zuschlag), gepr. Busch	36I △	25,—
5425	Nachläufersatz komplett postfrisch; tadellos; gepr. Richter	I/VI **	68,—

Görlitz

5426P	5 und 12 Pfg. mit SBZ 49A auf portorichtigem Trauer-R-Brief in tadelloser Erhaltung; 12 Pfg. mit Abart „unterbrochene Wappeneinfassung“	1,4I ☒	44,—
5427	5 Pfg. ungezähnt; postfrisch	1U **	46,—
5428	8 Pfg. ungezähnt; tadellos postfrisch	3U **	56,—

Grabow

5429P	20 Pf. blau auf Luxus-△, gepr. Büchner	9 △	170,—
-------	--	-----	-------

Großräschen

5430P	1945, 15 Pfg. schwarz/bräunlichrot, Nachnahme-Gebührenzettel Typ AI, linksseitig ungezähnt (vom Bogenrand), sauber gestempelt, geprüft Zierer. RR!	V2AI ☉	100,—
5431P	15 Pf. Gebührenzettel a. kl. Briefstück, tadellos, gepr. Zierer BPP	V2AI △	70,—
5432	15 Pf. Nachnahmezettel a. Fensterumschlag d. Arbeitsamtes Senftenberg u. Notstempelentwertung	V2I ☒	80,—
5433FP	15 Pf. Postzettel „verstorben - decède“ auf schönem △, gepr. Richter	V5f △	150,—
5434P	1945, 15 Pfg. rot/gelbgrün, Zollformular-Gebührenzettel auf Luxusbriefstück mit Notstempel Typ b Fototest Dr. Arenz BPP! RR!	V11 △	180,—
5435P	1945, 15 Pfg. rot/gelbgrün, Zollformular-Gebührenzettel mit nur einer Wertziffer auf Blanko-Feldpostkarte (Mittelfalte) mit Notstempel Type b, geprüft Zierer BPP! RR!	V11I △	280,—
5436P	6 Pfg. Uhrzeitzettel mit graublauer statt roter Wertziffer, ungezähnt von unterem Bogenrand auf Briefstück, Luxus, Fotoattest Arenz BPP	V22IU △	200,—
5437	6 Pf. Gebührenzettel (Uhrzeitzettel) mit Wertziffer schwarz statt rot a. Karte nach Welzow/NL u. Notstempelentwertung, leichte Beförderungsspuren, gepr. Richter	V22IU ☒	120,—
5438P	12 Pf. Uhrzeitzettel ungezähnt auf Luxus-Briefstück, gepr. Zierer	V26U △	150,—
5439FP	12 Pf. blau auf grün auf zweiseitig geöffnetem Fenster-Bedarfsbrief, Attest Kunz BPP „echt und ... in sehr guter, frischer Erhaltung... nur sehr wenige Bedarfsbriefe bekannt ... hervorzuheben sehr frühe Verwendung“	V31 ☒	830,—
5440	3 Pf. - 60 Pf. a. Nachnahmebrief (A5) von Großräschen nach Leipzig	1/12 ☒	20,—
5441	5 bis 30 Pf. Gebührenzettel aus Streifen, erste beide Werte vollständig, 30 Pf. nur mit rechtsseitigem Rand u. Zusatzfrankatur ex 1/11 a. Briefumschlag mit Abstempelung vom 23.10.45 nach Berlin, Marken aus Streifen sind selten, Mi. 840,-	3/6S,ua ☒	280,—
5442	2 R.-Briefe mit Gebührenzetteln nach Leipzig, je mit Ank.-Stpl., alle gepr. Sturm	ex3/11 ☒	20,—
5443	24 Pf. rotlila mit S/E in der Mitte statt rechts und Zusatzfrankatur a. fast portoger. R.-Brief (1 Pf. überfr.) u. Aushilfs-R-Zettel nach Leipzig, rs. Ank.-Stpl.	9aIII ☒	50,—
5444	3 bis 5 Pfg. Gebührenmarken auf Bedarfsbrief in tadelloser Erhaltung; dabei 3 Pfg. in Type II	13AlI + ☒	38,—
5445	4 Bedarfsbelege mit 19AI (2mal), 19AIII u. 16 All (waager. Paar), teils Gebrauchsspuren u. gepr. Sturm	19AI,III ☒	76,—
5446	Gebührenmarken in geänderten Farben, Mi. 25IV (Schusterhammer), 26I und 17aI je a. Briefstück mit einer weiteren Marke (diese nicht gerechnet), Mi. 280,- EUR	25/27a △	110,—
5447	12 Pf. und Zusatzfrankatur a. fast portoger. R.-Brief (1 Pf. überfr.) u. Aushilfs-R-Zettel nach Leipzig, rs. Ank.-Stpl.	25I ☒	40,—
5448	24 Pf. Gebührenmarke in Type I tadellos gestempelt, gepr. Sturm	26I ☉	28,—
5449P	40 Pfg. schwarz auf lila mit PLF III auf kleinem Briefstück, tadellos	27Ia △	105,—
5450FP	28 II, 28 F, 29, 30 F **; 4 seltene Werte tadellos postfrisch, Fotoattest Zierer BPP, Mi. 1590,-	28/30 **	650,—
5451P	30 Pfg. rosa auf kleinem Briefstück, tadellos	30 △	84,—
5452	5 Pfg. Gebührenmarke, postfr. Probedruck, gepr. Sturm BPP, sehr selten	33PI **	100,—
5453	6 Pfg. graues Papier; 2 sauber gestempelte Werte auf Bedarfsbrief einer Kohlehandlung; senkrechter Falzbug	34y(2) ☒	38,—
5454	10 bis 20 Pfg. in portorichtiger MiF auf Bedarfs-R-Brief in tadelloser Erhaltung; dabei 10 und 20 Pfg. Papier y	36/38 ☒	38,—
5455P	12 Pfg. graues Papier; sauber gestempelter Wert auf Bedarfsbrief in sehr guter Erhaltung	37y ☒	44,—
5456	24 und 30 Pfg. auf portorichtigem Bedarfs-R-Brief in tadelloser Erhaltung	39x,40y ☒	38,—
5457	6+24 Pf. a. portoger. Firmendrucksache von Leipzig nach Traunstein, seltene EF	43A ☒	25,—
5458P	6 Pfg. Bergmann als waagerechtes Randpaar, Mitte ungezähnt; tadellos postfrisch; seltene Abart!	43AUmsRa **	88,—
5459P	12+28 Pfg. re. ungez. mit den übrigen Werten der Solidaritätsausgabe a. Satz-R.-Brief, rs. Ank.-Stpl., gest. ein recht seltener Wert!	44Ur ☒	80,—

Hamm

5460P	40 Pf. Gebührenzettel mit Schrift in Groteskschrift a. △	4a ☉	110,—
-------	--	------	-------

Herrnhut

5461P	5 Pfg. mit Aufdruck; postfrischer Wert in tadelloser Erhaltung	4 **	80,—
5462P	15 Pfg. karminbraun; postfrischer Wert in tadelloser Erhaltung	8 **	110,—
5463P	50 Pf. ☉ nur auf Vorlage überdruckter Wert, gepr. Dr. Marx	50Pf. ☉	175,—
5464P	80 Pf. * nur auf Vorlage überdruckter Wert mit sauberem Erstfalz	80Pf. *	185,—

Kiel

5465P	Einschreibnummernzettel als Ersatz für 30 Pf. Marke, R.-Brief von KARBY (Kr. Eckernförde) nach Flensburg mit 2mal 6 Pf. AM-Post und Aushilfs- R.-Zettel a. portoger. R.-Brief nach Flensburg	1 ☒	180,—
-------	--	-----	-------

Löbau

5466FP	6 Pf. mit (nur so bekanntem) schräg kopfstehenden violetten Aufdruck ungebraucht mit Originalgummi und rückseitigen Haftstellen. Fotoattest Busch.	1 *	400,—
5467FP	12 Pf. mit violetttem Aufdruck sauber ungebraucht mit Originalgummi und Erstfalzspur, geprüft Sturm und Richter	2 *	500,—
5468P	1 Pfg. bis 1 Mk. mit Dienstlegelaufdruck; gestempelter Satz in tadelloser Erhaltung, meist zentriert gestempelt „LÖBAU 10.6.45“	3/22 ☉	120,—
5469FP	1 Pf. bis 5 RM kpl. tadellos postfrisch, gepr. Busch	3/25 **	500,—
5470P	1 Pf. bis 5 Mark als Neudrucke ☉ kpl.	3/25BND ☉	80,—
5471P	6 Pfg. lebhaftblauviolett auf Briefstück; gepr. Sturm	6b △	80,—
5472P	12 Pfg. mit Aufdruck; sauber gestempelter Wert auf Brief in tadelloser Erhaltung	10 ☒	64,—
5473	2 RM mit Aufdruck, Zähnung A; ungebrauchter Wert mit Neugummi	23A NG	30,—
5474	3 RM braunrot mit Zähnung A; ungebrauchter Wert mit Neugummi; tadellos	24A NG	30,—
5475	5 RM violettultramarin; ungebrauchter Wert mit Neugummi; tadellos	25A NG	30,—
5476	Volkssturm; vermutlich Neudruck; tadellos gestempelt	28 ☉	52,—
5477P	12 Pf. Volkssturm mit Aufdruck (Neudruck) tadellos gestempelt	28ND ☉	60,—
5478	Einheitgeberstreifen; Neudruck, tadellos postfrisch	E1ND **	38,—
5479	Einheitgeberstreifen II mit Aufdruck; ungebrauchter 5-er Streifen in tadelloser Erhaltung	EII *	38,—
5480P	6 + 3 Pfg. senkrechter Zusammendruck; Neudruck, postfrisch	S276ND **	102,—

Löhne

5481FP	42, 70 und 1 Mark je tadellos auf Briefstück	1/3 △	280,—
5482FP	1945, 42 Pfg.-1 RM, Gebührenzettel kpl. Satz tadellos ungebraucht ohne Gummi wie verausgabt, dabei 1 RM mit der äußerst seltenen Abart „rechts Wertziffer „1“ statt „RM“! FOTOATTESTKOPIE ARENZ BPP für aufgeteilten Paarsatz: „echt ..sehr gut erhalten“ MICHEL 710,- ME++! RR!	1/3! *	280,—

Lohne

5483	2 verschiedene farbige Gebührenzettel mit violetttem L1 „Lohne (Old) je a. tadellosem Briefstück	1 △	Gebot
------	--	-----	-------

Lübbenau

5484	5 Pfg. senkrecht ungezähnt; postfrisches Oberrandstück da Falz	1aUs **	38,—
5485	16 Pfg. als Probedruck auf grünlichem Papier!	6B **	38,—
5486	24 Pfg. als Probedruck auf grünlichem Papier	7B **	38,—
5487	10 Pfg. als Probedruck auf grünlichem Papier	9B **	38,—

Meißen

5488FP	6 Pf. mit orangefarbenem Handstempelaufdruck postfrisch, gepr. Dr. Dub (umstrittene Ausgabe, ohne Obligo)	B1 **	300,—
5489P	1 Pf. bis 80 Pf. je auf Luxus-Briefstück, gepr. Busch BPP	2/20 △	180,—
5490FP	10 und 12 Pf. StTdr. tadellos postfrisch, 12 Pf. mehrfach geprüft u.a. Dub und Richter	25,26 **	400,—
5491P	10 und 12 Pf. Stichtiefdruck tadellos postfrisch	25/26 **	330,—
5492P	6 Pf. Hitler mit gelbem Aufdruck ☉, Aufdruck etwas ausgewaschen, gepr. Richter und Vogel.	29 ☉	250,—
5493P	1945, 6 Pfg. HITLER mit extrem versetztem DOPPELDRUCK der schwarzen Aufdruckfarbe, tadellos postfrisch! FOTOATTEST ZIERER BPP! R!	32b DD **	80,—
5494P	6 Pfg. mit doppeltem Aufdruck; tadellos postfrisch, doppelt gepr. Zierer und Fotoattestkopie GPS	32bDD **	56,—
5495P	12 Pfg. Wiederaufbau vom rechten Rand und da ungezähnt; tadellos postfrisch	38AU **	90,—

Mindelheim

5496	12 Pfg. Gebührenzettel a. Orts-Brief vom 25.2.46, tadellose Erhaltung	1w ☒	80,—
5497	42 Pfg. Gebührenzettel Type B, postfrisch	2B **	80,—
5498	42 Pfg. Gebührenzettel auf kleinem Briefstück; type B	2B △	38,—
5499	42 Pfg. Gebührenzettel Ziffertype C; kleines Briefstück tadellos; gepr. zierer BPP	2C △	58,—

Naumburg

5500FP	Provinz Sachsen einschließlich der guten 10 Pf. je mit rückseitigem Aufdruck tadellos auf Briefstück	1/7 △	250,—
5501	12 Pfg. mit Aufdruck Vorder- und Rückseitig; tadellos ungebraucht; selten	6DD *	26,—

Netzschkau-Reichenbach

5502FP	1 Pf. bis 20 Pf. jeweils mit Aufdruck in Type IIc kpl. tadellos postfrisch, gepr. Richter	1/11IIc **	1200,—
5503	1 Pfg. grauschwarz Aufdrucktype I; tadellos postfrisch; sign. Opitz	1bl **	70,—
5504P	4 Pf. graublau u. 8 Pfg. in Type IIc a. portoger. Brief nach Treuen (Ehrlich)	3I,6IIc ☒	150,—
5505	2mal 8 Pfg., dabei Type IIb a. Sammler-Orts-Brief, entsprechend gepr. Dr. Penning BPP	6I,IIb **	92,—
5506	8 Pfg. zinnober mit Aufdruck in Type IIb; tadellos postfrisch	6IIb **	44,—
5507P	1945, 20 Pfg. kobalt Type IIb, waagerechtes Paar mit extrem seltener Abart „4519“ auf Luxusbriefstück, geprüft Dr. Pfennig, Michel für postfrisch 1000,-ME, gestempelt bisher vollkommen unbekannt! RR!	11IIb/I △	400,—

Niesky

5508FP	6, 8 und 12 Pf. mit Spargummi tadellos gestempelt	5/7 ☉	250,—
5509	6 Pfg. dkl. -grauviolett mit Spargummi große Kreise; tadellos postfrisch	5x **	38,—
5510	12 Pf. ** im Viererblock	13 **	48,—
5511P	6 Pfg. Wappen; sauber gestempelter Wert in tadelloser Erhaltung; gepr. Ströh BPP	17 ☉	72,—

Plauen

5512P	6 Pfg. gelboliv; sauber gestempelter Oberrandviererblock auf gelaufenem Brief; tadellose Erhaltung	2z ☒	160,—
5513	6 Pfg. oliv auf dünnem, grobem Papier; tadellos postfrisch; seltene Papiervariante!	3w **	30,—
5514	3mal 12+8 Pf. dünnes Papier u. 2 Pfg. Zusatzfrankatur a. Orts-R.-Brief	5x **	90,—
5515	12 Pf. a. Firmenbrief nach Markneukirchen v. 20.2.46	5y ☒	50,—

Reit im Winkel

5516P	6 Pf. Gebührenaufkleber mit Victory-Zeichen u. Postamtsstempel a. portogerechter R.-Karte mit AM-Post-Zusatzfrankatur nach Unterwössen, vom 27.2.46 mit Ank.-Stpl.	☒	50,—
-------	--	---	------

Roßwein

5517	Spenden Blockpaar tadellos postfrisch; Mi. 100,—	1/2 **	40,—
5518P	Beide 4er-Blocks je mit 6 Pf. Zusatzfrankatur a. R.-Brief von Roßwein nach Taucha, rs. Ank.-Stempel, dabei ein Brief mit Not-R.-Zettel „Pegau“	1/2 ☒	90,—

Saulgau

5519FP	Behördendienstmarken 166-177 mit Aufdruck V + Morsezeichen kpl. tadellos postfrisch, gepr. Zierer	XIII/XXIV **	650,—
5520P	1945, BEHÖRDENDIENSTMARKEN, 6 Pfg. u. 12 Pfg. mit V-Aufdruck jeweils im Viererblock, 6 Pfg. dabei mit seltener Abart von Feld 65 „Morsepunkt fehlend“, tadellos postfrisch! FOTOATTEST DR. STURM! RR! MICHEL ca. 1000,- ME! RR!	XVI/I,XVI,XIX **	250,—

Schwarzenberg

5521P	6 Pf. mit Schloßsilhouette a. Bedarfskarte d. Ortskrankenkasse über Beitragsrechnung vom 13.6.45 nach Aue, bis auf kleinen Zahnfehler der Marke u. schwachen Bug in der Karte tadellos Bedarfsbeleg, selten!	51b ☒	100,—
5522P	12 Pf. Stichtiefdruck sauber ungebraucht	25II *	96,—
5523P	4+6+4 Pf. Zusammendruck mit Aufdruck Type 1 a. leicht überfrankiertem Brief nach Zöblitz, sehr seltene Kombination, FA Zierer BPP	S291 ☒	255,—
5524P	Zusammendruck 6 + 4 Pf. senkrecht, gepr. Zierer	S292 ☉	230,—

Spremburg

5525	Freimarken 3-12 Pf. kpl. postfrisch	1/6 **	38,—
5526	4, 8 und 12 Pfg. geschnitten; sauber gestempelte Werte auf Fensterbrief in tadelloser Erhaltung; dabei 8II	8,11/12 ☒	10,—
5527P	5 Pf. mit liegender Wertziffer ** im Viererblock mit drei Normalmarken	9AXIII **	80,—
5528	42 Pfg. lilakarmin; sauber gestempelter Wert auf R-Brief nach Leipzig; tadellos	13A ☒	26,—
5529	54 Pfg. grün; sauber gestempelter Wert auf R-Brief nach Osnabrück; tadellos	14A ☒	18,—
5530	Wiederaufbau III mit Zusatzfrankatur auf portorichtigem R-Brief in tadelloser Erhaltung	19/20B ☒	26,—
5531	8 Pf. waag. ungezähnt ** senkrechtes Paar	19AUw **	48,—
5532	12 Pf. waag. ungezähnt ** senkrechtes Paar	20AUw **	48,—

Strausberg

5533	Einzelwerte aus Bl.3x je mit Zusatz auf Blankobrief; tadellos	5,8 ☒	18,—
5534P	8 Pfg. (Paar, einmal mit Plattenfehler III der Urmarke), 20 Pfg. und 50 Pfg. auf um 2 Pfg. überfrankierten R-Brief von STRAUSSBERG 30.6.46 nach Berlin mit Ank.-Stempel	13,18,24 ☒	100,—
5535P	1 bis 5 Mk. mit Aufdruck der Erstauflage „Stadt/Strausberg 1945“; 4 postfrische Werte in tadelloser Erhaltung; Mi. 400,—	A27/30 **	120,—
5536	Wiederaufbau im waager. 4er-Streifen u. Zusatzfrankatur a. portoger. R.-Karte, rs. Ank.-Stpl.	34/37A ☒	20,—
5537	Wiederaufbau geschnitten; sauber gestempelte Garnitur aller 5 möglichen Zdr.kombinationen in tadelloser Erhaltung; dabei PF 36II, 36III, 37I	34/37B ☉	90,—
5538	Wiederaufbau im waager. 4er-Streifen u. Zusatzfrankatur a. R.-Karte	34/37B ☒	20,—
5539	Wiederaufbaublock auf 3 seitig geöffneten R-Brief (rückseitig) mit Zusatzfrankatur (AM-Post und Plauen)	Bl. 2I ☒	45,—

Storkow

5540FP	Stadtwappen ohne 8 Pf. komplett ungezähnt, tadellos postfrisch	9/12,14 **	250,—
5541P	6 Pfg. lila; laut Auskunft Busch „Farbandruck zur Beurteilung der Farbe“ auf gelblichweißem, ungummiertem Papier, Michel nicht bekannt, RR!	12B (*)	72,—

Westerstede

5542FP	I-XV, XVIII, 3 - 60 Pf. und 80 Pf. mit Aufdruck tadellos postfrisch, gepr. Zierer	I/XV, XVIII **	350,—
--------	---	----------------	-------

Westrauderfehn

5543P	Gebührenaufkleber mit zweizeiligem Rechteckstempel „Taxe percue“ über 42 Pf. a. portogerechtem R.-Brief vom 4.1.46 nach Holterfehn, rs. schwarzer Nummeratorstempel 0842, zweiseitig geöffnet, tadellose Bedarfserhaltung	☒	50,—
-------	---	---	------

Wittenberg

5544	Lutherblock auf hellgelbgrau tadellos postfrisch	Bl.I **	60,—
5545FP	1 Pf. bis 80 Pf., sowie 1 und 2 RM und 10 und 12 Pf. StTdr. jeweils tadellos gestempelt (Michel-Nummern 1-19, I, II, AII, IIIA). Bis 1 RM gepr. Richter, 2 RM gepr. Zierer, die beiden teuren StTdr.-Werte mit Fotoattest Zierer	1/19etc ☉	480,—
5546	4 auf 20 Pfg. hellblau mit kopfstehendem Aufdruck auf Postanweisungsabschnitt, in dieser Form selten!	21KII ☉	38,—
5547	4 auf 20 Pfg. hellblau mit kopfstehendem Aufdruck, tadellos postfrisch	21xXKII **	30,—

Wurzen

5548FP	1 Pf. bis 1 RM (diese in B-Zählung) je tadellos gestempelt kpl., gepr. Zierer	1/20 ☉	300,—
5549FP	1 Pf. bis 5 Mark Hitler mit Aufdruck (Mi-Nr. 1-19, 20B, 21, 22, IB, IIA+B, IIIA+B) einschließlich 10 und 12 Pf. StTdr. komplett tadellos postfrisch, diverse Prüfungen (Dub, Richter Busch etc.)	1/22 **	1300,—

Überroller-Belege

5550	1945, roter L3 „Weiterleitung durch Kriegsverhältnisse verhindert“ auf Brief mit geschwärzter 12 Pfg Hitler aus ...über OFFENBURG nach Ohringen	☒	25,—
------	---	---	------

Ganzsachen Alliierte Besetzung

5551	6 Pfg. GS (Urkarte 15 Pfg.) mit Zusatzfrankatur, tadellose Erhaltung, bedarfsgebraucht	PC618I ☒	25,—
------	--	----------	------

Kontrollrat

5552P	1945, Brief aus TÜBINGEN 11.12. mit Barfreimachung an das Postamt Bütgenbach über Malmedy mit violetterm L1 „Zurück, (11/12) Postsperreh“	☒	65,—
5553	1946, Schmuckbrief zur Briefmarken-Ausstellung mit Mi Nr. 124, 129, 125 als Blockherz geklebt mit entspr. violetterm SST, tadellos, selten	124/5.. ☒	20,—
5554P	1946/1947, 2 Briefe aus dem Internierungslager Öxböl, 1x mit bekannten Freistempelfreimachung und Zensur aus Kulmbach, 1x mit rückseitig violetterm L2 „Flüchtlingsgemeinde Deutsches Postamt“ und Lagerzensur, Spuren	☒	50,—
5555P	2 Pfg Ziffer, 35 Stück in Einheiten vorder- und rückseitig auf überfrankiertem Ortsbrief aus MARBURG 12.3.47, dabei HAN 4082.46 1 und Druckerzeichen „F“ aus der rechten unteren Bogenecke!	912(35)DZ,HA N ☒	150,—
5556	5 Pfg Ziffer im Paar mit Zusatzfrankatur auf unterfrankiertem Auslandsbrief aus MÜNCHEN 18.11.46 nach Österreich, dort mit 40 Gr. AM-Post-Portomarkte versehen und zurück, Randspuren	915(2),u.a. ☒	30,—
5557P	8 Pfg Ziffer mit POL-LOCHUNG, waagerechtes Paar auf Ortsbrief aus ESSEN 17.8.46, Faltspuren, sonst feiner Bedarf!	917(2)POL ☒	100,—
5558P	8 Pfg. Ziffer im senkrechten Paar auf portorichtigem Firmenbrief; dabei PLF „gebrochene Ecke“; tadellose Erhaltung; Mi. 150,—	917I,917 ☒	40,—
5559	15 Pfg Ziffer grün, senkrechtes Paar auf Auslands-Vordruckkarte aus FREIBERG 15.6.48 an die bekannte Adresse in die USA, portogerechte MEF!	922(2) ☒	20,—
5560	15 Pfg grün, 2 Stück auf Auslands-Vordruckkarte mit blauem Stempel MÜNCHEN Nachträglich entwertet ...48 in die USA, Spuren	922(3) ☒	25,—

5561	30 Pf. Ziffer a. Drucksachen-Streifband v. Stuttgart 5.4.48 n. Weiler b. Radolfzell, selt. Poststufe für Drs. bis 250 gr.	928 ☒	25,—
5562	30 Pfg. Ziffer ungezähnt; ungebrauchter Wert vom rechten Rand; tadellos; Mi. für ** 150	928U *	25,—
5563	Zeughaus-Blockpaar, postfrisch in Kabinetterhaltung, gepr. Schlegel BPP, 120,-	Bl.12A/B **	40,—
5564	42 Pfg Ziffern auf etwas überfrankiertem Einschreiben-Ortsbrief mit SST BERLIN-Delegierten-Beratung...11.2.46, Ak.-Stempel vom 20.2., gepr. Schlegel BPP, Februar-Verwendung mit Ak.-Stempel sind nicht so häufig!	930 ☒	40,—
5565P	50 Pfg Ziffer im waagerechten 3er-Streifen und 2x 10 Pfg Arbeiter (rückseitig) auf Nachname-Paketkarte aus HÜNFELD 18.6.48 nach Odershausen, wegen anfallende Lagergebühren in DM zurück, alle Stempel und Vermerke vorhanden, sehr interessanter Währungsreform-Überroller und in dieser Form selten!	932(3),946(2) ☒	80,—
5566P	75 Pfg (2) und 20 Pfg Ziffer auf Wertbrief aus GÖTHA 26.1.47 nach Berlin, dort mit Verschluss-Zettel und Stempel „MAGISTRAT DER STADT BERLIN POSTAMT BERLIN O 17“ versehen und zurück, interessanter Beleg!	934(2),924 ☒	60,—
5567	84 Pfg Ziffer (Eckfehler), Einzelfrankatur auf Einschreiben-Brief mit violetter L2-Notstempel „10 Weißenberg über Löbau“ und Datum-L1 vom 22.5.46 nach Dresden	936 ☒	40,—
5568P	84 Pfg Ziffer, 10x vorderseitig auf Einschreiben-Brief aus STARNBERG 21.6.48 nach München, Ak.-Stempel, portogerecht vom Ersttag der Zehnfachzeit!	936(10) ☒	50,—
5569	1 Mk. Ziffer mit WZ. Y; tadellos postfrisch; gepr. Schlegel BPP; Mi. 55,—	937Y **	20,—
5570	1 Mk Ziffer mit Wz. 6 Y, postfrisches Kabinettpaar mit rechtem Rand, bestens signiert Schlegel BPP, 110,-	937Y(2) **	40,—
5571	Berliner Blockpaar mit Tagesstempel in schwarz, tadellos	Bl.12AB ☉	180,—
5572	6 Pfg Arbeiter, 40 Stück vorder- und rückseitig (dort 30er-Block) auf portogerechtem Brief zur Zehnfachzeit aus LÖBAU 17.7.48, Spuren	944(40) ☒	20,—
5573	6 Pfg. Kontrollrat im postfrischen Eckrandviererblock mit DZ 1; tadellos	944DZ **	Gebot
5574	8 Pfg Arbeiter, 30 Stück in Einheiten vorder- und rückseitig auf portogerechtem Brief zur Zehnfachzeit aus Meißen 3.7.48, Spuren	945(30) ☒	20,—
5575P	12 Pfg Arbeiter ungezähnt, postfrischer Viererblock mit Unterrand in postfrischer Kabinetterhaltung, Fotoattest Schlegel BPP: „...Die Erhaltung ist einwandfrei!“, 520,-	947U(4) **	180,—
5576	15 Pf. Pflanzler ungezähnt tadellos postfrisch, gepr. Schlegel	948U **	44,—
5577	24 Pfg Ziffer auf Brief mit Notstempel „Brettheim (Württ.)“ in violett, feines Bedarfsstück!	951 ☒	40,—
5578	24 Pfg. Kontrollrat im postfrischen Eckrandviererblock mit DZ 3; tadellos	951DZ **	Gebot
5579P	24 Pfg Arbeiter, 21 Stück und 10x 8 Pfg vorder- und rückseitig auf Paketkarte zur Zehnfachzeit aus GERA 28.6.48 nach Salza, durch Abriss des linken Coupon Frankatur nicht ganz komplett und zum Teil Randlebung, dennoch aus diese Zeit eine seltenes Bedarfsstück!	951(21),945(10) ☒	60,—
5580	80 Pfg., 12 Paare mit verschiedenen HAN	957HAN */**	110,—
5581P	1 Mk bis 5 Mk Taube jeweils mit dgz. Oberrand auf überfrankiertem Eilboten-Wertbrief aus BOCKENEM 3.4.58 nach Krefeld, Ak.-Stempel, gepr. Schlegel BPP, Katalogwert?	959/62OR ☒	50,—
5582	1 RM Taube stark bzw. fleckig fluoreszierend, jeweils im kompletten Schalterbogen à 50 Werten, Randspuren, Marken postfrisch, 800,-	959b/c(50) **	100,—
5583	3 Mk Taube im waagerechten Paar auf um 12 Pfg überfrankiertem Wertbrief aus BOCKENEM 12.6.48 nach Krefeld, Ak.-Stempel, Randspuren, gepr. Schlegel BPP	961(2) ☒	30,—
5584	3 und 5 Mk. Taube mit 60 Pfg. auf R-Brief im Landzustellbereich von Pirna nach Pirna-Copitz in tadelloser Erhaltung	961/62 ☒	40,—
5585P	3 Mk Taube Bogenecke mit Plattennummer „2“ und 5 Mk Taube mit Oberrand sowie portogerechter Zusatzfrankatur auf Einschreiben-Brief vom Ersttag der Zehnfachzeit aus BOCKENEM 21.6.48 nach Mainz, Ak.-Stempel, entsprechender Kurzbefund Schlegel BPP, bisher in dieser Form nicht gelistet!	961Pl,962,u.a. ☒	75,—
5586	5 Mk Taube, Einzelfrankatur auf um 12 Pfg überfrankiertem Wertbrief aus BOCKENEM 17.2.48 nach Kirchlingern, gepr. Schlegel BPP	962 ☒	30,—
5587	5 RM Taube, Einzelfrankatur auf überfrankiertem Einschreiben-Eilboten-Brief aus STOLLHAMM 21.2.48 nach Völklingen, Ak.-Stempel	962 ☒	30,—
5588P	5 Mk Taube im waagerechten Paar auf um 12 Pfg überfrankiertem Eilboten-Wertbrief aus WIESBADEN 26.4.48 nach Bockenen, Ak.-Stempel, gepr. Schlegel, portogerecht praktisch nicht möglich, mehr als ein guter Ersatz!	962(2) ☒	100,—
5589	Höchstwert 5 Mark, gepr. Schlegel	962a ☉	15,—
5590	75 Pfg Leipziger Messe, 7 Stück mit Zusatzfrankatur vorder- und rückseitig auf Paketkarte mit ungewöhnlicher Poststellen-II-Entwertung Benniehausen über Göttingen und Tagesstempel vom 30.4.48, zum Teil Randlebung	966(7),u.a. ☒	30,—
5591	Hannover-Messe Viererblock, sauber mit Ausstellungs-SST auf Sonderblatt Aufbauspende (dieses Bug und Papierknitter) in tadelloser Erhaltung, Mi 60,-Eur	Vzd1 △	25,—
5592	1945, 6 Pfg Behelfs- GSK mit Ausgabestempel Moers vom 9.8. und rotem L2 Deutsches Rotes Kreuz Kreisstelle Moers, bedarfsgebraucht ab DÜSSELDORF 27.10.45 nach Memmingen	☒	20,—
5593P	1947, Münchner BM-Ausstellung zugunsten des bay. Roten Kreuzes, gr. Gedenkblatt mit SST, tadellos	△	Gebot

Ganzsachen Französische Zone

5594	Aufgeklebte 6 Pfg.-Marke mit Wertaufdruck B	BP 817 **	46,—
5595	6 Pf. GS mit kastenrahmen u. Wertziffer 12, ab Lissendorf/Eiffel nach Düsseldorf, Firmenkarte in Bedarfserhaltung	PM831I ☒	50,—

Französische Zone - Allgemeine Ausgabe

5596	1946/47, 7 Briefe u. 1 Karte mit Landpoststempeln, alle verschieden schönes Los für Stempelsammler	☒	100,—
5597	1946/47, Sammlung von 15 R- Briefen und einer Vorderseite, alle mit provisorischen R- Zetteln, interess. Los für den Spezialisten	☒	170,—
5598P	Allgemeine Ausgabe kpl. tadellos gestempelt, gepr. Straub	1/13 ☉	105,—
5599	1 Pf. - 5 M. auf überfrankiertem Orts-R.-Brief von Speyer, tadellose Erhaltung	1/13 ☒	100,—
5600	10 Pfg Wappen mit portogerechter Zusatzfrankatur auf Einschreiben-Brief aus AULENDORF 6.3.46 nach Pforzheim, leichte Randspuren, 130,-	5, u.a. ☒	30,—
5601	15 Pfg. EF a. vorfrankierter Rückantwortkarte d. Firma H. Kempe/Dresden vom Postmeister aus Gammertingen, seltener Beleg	7 ☒	50,—
5602	1945, 2 Hitler- GSK mit Schwärzung, bedarfsgebraucht als KGF- Karten (Formblätter) aus MICHELBACH 1.12. bzw. 5.12. in die USA	☒	20,—

Baden

5603	1. Ausgabe 24 Pfennig: Bei diesen Marken sind die Plattentypen senkrecht angeordnet. Durch Klischeeaustausch gibt es bei Nr. 8 (und 22) senkrecht unterschiedliche Typenpaare, die selten sind (Mi. spez. S. 772): 1) senkr. Paar 8III/II; 2) 2 R-Briefe senkrechtes Paar II/IV.	8 ☉/☒	Gebot
5604	5 Bed.-Briefe mit Pf. lt. Michel, dabei dopp. verwe. und Notumschlag, Mi. Eur 145,—	14/18 ☒	18,—
5605	Feldmerkmale und Bildfehler 10 Bed.-Mif, Mi. mind. Eur. 57,—	14/32 ☒	Gebot
5606P	3 Kr. rosa gez. K 13 1/2, etwas dezentriertes, sonst sehr sauber und gezähntes Prachtstück, bestens signiert Bühler, 460,-	16 ☉	140,—
5607	24 Pfg. in senkrechten unterschiedlichen Typen-Paaren (vgl. Info bei Nr. 8, oben), 15 senkrechte Typen-Paare.	22 ☉/△	Gebot
5608	3. Ausgabe kpl., postfrischer Satz in tadelloser Erhaltung, Mi. 180,- EUR	28/37 **	70,—
5609P	3. Freimarkenausgabe kpl. tadellos postfrisch	28/37 **	78,—
5610	3. Freimarkenausgabe kpl. sauber ungebraucht	28/37 *	40,—
5611P	3. Freimarkenausgabe kpl. tadellos gestempelt	28/37 ☉	80,—
5612	90 Pf. dritte Freimarkenausgabe tadellos gestempelt, gepr. Schlegel	37 ☉	44,—
5613P	Freiburg: einheitlich zentriert gestempelter Satz in tadelloser Erhaltung; gepr. Schlegel BPP.	38/41A ☉	80,—
5614	Marken a. Wiederaufbaublock mit Ersttagsstpl. „Freiburg-Haslach-b“	38/41B FDC	30,—
5615	Freiburg-Blockpaar tadellos postfrisch	Bl.1AB **	74,—
5616P	Freiburg-Blockpaar tadellos gestempelt, gepr. Schlegel	Bl.1AB ☉	210,—
5617	Rotes Kreuz kpl. tadellos postfrisch	42/45 **	34,—
5618	Rotes Kreuz-Ausgabe, kompletter postfrischer Kabinettsatz, 90,-	42/45A **	30,—
5619P	Rotkreuz im Eckrand-Viererblocksatz links oben tadellos postfrisch	42/45VBI **	155,—
5620	20 Pf. Rotes Kreuz tadellos gestempelt, gepr. Straub	43A ☉	44,—

5621	Rot-Kreuz-Block; tadellos ungebraucht wie verausgabt; Mi. 110,—	Bl.2l (*)	35,—
5622	Rotes Kreuz Block, tadellos ungebr.	Bl.2l **	38,—
5623P	Rotkreuzblock tadellos © gepr. Schlegel BPP	Bl.2l ©	580,—
5624	Rotkreuz-Block in Type II tadellos postfrisch	Bl.2II **	54,—
5625	Rotes Kreuz-Block, Kabinettstück, gepr. Schlegel BPP, 110,-	Bl.2 (*)	40,—
5626P	Rot-Kreuz-Block in Type II; sauber gestempelter Block in tadelloser Erhaltung; tiefstgepr. Schlegel BPP	Bl.2II ©	650,—
5627	Konstanz I © OR-4er-Block mit SST	46l ©	125,—
5628	Konstanz I, gest.	46l ©	32,—
5629P	Konstanz II ** doppelt gepr. Schlegel BPP	46II **	260,—
5630P	Konstanz II * mit Originalgummi und größerer schwarzer Anhaftung, gepr. Schlegel BPP	46II *	102,—
5631P	30 Pfg Konstanz II, postfrisches Kabinettstück, unsigniert, 600,-	46II **	200,—
5632	10-30 Pfg. Schurz auf Orts-R-Brief von Köln 28.12.49.	50/52 ☒	60,—

Rheinland-Pfalz

5633	2 Pf. - 1 M. auf Gedenkblatt, jeder Wert klar entwertet „Wachenheim im Weinparadies 20.4.48“	1/15 ☒	Gebot
5634	1. 60 Pfg. PF „Verstümmeltes N“, einmal Lose gepr. und einmal auf Porto ger. Eil-R-BF.	12l ☒/☒	Gebot
5635	30 Pfg Hilfswerk, Type II, mit portogerechter Zusatzfrankatur auf Brief aus NIEDERMENDIG 13.12.48 nach Bonn, kleine Randspuren	31II,u.a. ☒	45,—
5636P	Dritte Freimarkenausgabe kpl. tadellos postfrisch	32/41 **	66,—
5637	8 Pf. tadellos postfrisch	36 **	38,—
5638	Rotes Kreuz-Ausgabe, kompletter postfrischer Kabinettsatz, 85,-	42/45A **	25,—
5639	Rot-Kreuz-Block; tadellos ungebraucht wie verausgabt; Mi. 110,—	Bl. 1II (*)	35,—
5640P	Rot-Kreuz-Block; sauber mit 3 mal „KIRCHHEIMBOLANDEN 2.3.49“ gestempelter Block in tadelloser Erhaltung; gepr. Schlegel BPP; Mi. 1400,—	Bl.1II ©	400,—
5641	Rotes Kreuz Block, tadellos ungebr.	Bl.1I **	48,—
5642	Rotes Kreuz-Block, Kabinettstück, gepr. Schlegel BPP, 110,-	Bl.1 (*)	40,—
5643	100 J. Briefmarke, 2 tadellose postfr. Ministerblocks	49/50M (*)	100,—

Württemberg

5644P	Dritte Freimarkenausgabe © Spitzenwerte gepr. Schlegel BPP	28/37 ©	105,—
5645P	90 Pf. dritte Freimarkenausgabe tadellos gestempelt, gepr. Schlegel	37 ©	56,—
5646	Isny a. Sonder-Faltkarte der deutschen Skimeisterschaften mit SSPl. vom 12.2.49	38/39 ☒	15,—
5647	Isny a. Sonder-Faltkarte der deutschen Skimeisterschaften mit SSPl. vom 13.2.49	38/39 ☒	15,—
5648	Rotes Kreuz-Ausgabe, kompletter postfrischer Kabinettsatz, 150,-	40/43A **	50,—
5649P	Rotkreuzsatz kpl. ** tiefst gepr. Schlegel BPP	40/43A **	68,—
5650	Rotes Kreuz-Block, Kabinettstück, gepr. Schlegel BPP, 150,-	Bl.1 (*)	50,—
5651	Rotes Kreuz Block, tadellos ungebr.	Bl.1 **	62,—
5652	Rot-Kreuz-Block; tadellos ungebraucht wie verausgabt; Mi. 150,—	Bl.1 (*)	45,—
5653P	Rotkreuzblock in Type V auf überfrankiertem Brief, Fotoattest Straub BPP	Bl. 1V ☒	740,—
5654	Goethe, gest.	44/46 ©	38,—

Wohnungsbau-Abgabe

5655	2 Pfg. mit Aufdruck in Zähnungstypen EZ; postfrischer Wert in tadelloser Erhaltung; Mi. 55,—	2aEzA **	20,—
5656	2 Pfg. hellorangefarb; tadellos postfrisch; signiert Rose; Mi. 40,—	3b **	20,—

Bizone

5657	6 Pf. Behelfspostkarten-Ausschnitt (P671) mit Postamtsstellenstempel von Lemgo a. Bedarfskarte ab Lemgo vom 5.3.46 nach Neuenkirchen, 6 Pf. Nachgebührenvermerk, interessanter Beleg, Bedarfserhaltung mit Beförderungsspuren	☒	30,—
5658	KONRADSREUTH 16.1., schwarzer K1-Notstempel, 9x klar auf philatel. Einschreiben-Brief nach Milchberg, dekorativ!	1/9 ☒	20,—
5659	3 Pf. AM-Post auf z-Papier gestempelt, Unterrandstück mit Plattennr. 5865, gepr. Hettler	1zP.-Nr ©	42,—
5660	4 Pfg amerikanischer Druck, portogerechte EF auf Drucksachen-Umschlag aus STUTTGART-BAD CANNSTADT 7.2.46, saubere Erhaltung	2 ☒	25,—
5661P	4 Pf. AM-Post auf z-Papier © Steg, gepr. Hettler BPP	2z ©	80,—
5662P	4 Pf. AM-Post auf z-Papier Randstück mit Plattennr. gestempelt, gepr. Hettler	2zPl.-N ©	52,—
5663P	5 Pfg. im waagerechten 5er-Streifen und Teilbarfrankatur zu 17 Pfg. auf R-Brief von Würzburg nach Aschaffenburg; selten	3 ☒	50,—
5664	„AACHEN * 1 *“, 20.6.45 8.9" sauber auf AM-Post-Marken und zusätzlich auf der Unterlage; seltener Stempel des Postamts auf der Maxstraße; Mi. 150,—	3/5,7 △	38,—
5665	5 Pf. AM-Post in Type yI gestempelt, gepr. Hettler	3yI ©	18,—
5666	5 Pfg amerik. Druck, Einzelfrankatur auf Ortspostkarte aus BREMEN 28.11.45, gepr. Schlegel BPP	3z ☒	20,—
5667	5 Pfg. (3 einmal mit Plattenfehler I) auf Brief von TAUBERBISCHOFSHHEIM nach Mosbach, Befund Hottler BPP	5z I ☒	30,—
5668	8 Pf. AM-Post auf z-Papier Unterrandstück mit Plattennr. 5869 gestempelt, gepr. Hettler	5zPl.-N ©	40,—
5669	10 Pf. AM-Post in Type zIII gestempelt, gepr. Hettler	6zIII ©	20,—
5670P	10 Pf. AM-Post auf z-Papier mit Plattennr. 45870 gestempelt, gepr. Hettler	6zPl.-N ©	76,—
5671	10 Pf. AM-Post in Type zVIII gestempelt, gepr. Hettler	6zVIII ©	20,—
5672	Mansbach, violetter L1-Notstempel als Entwerter auf Brief mit 12 Pfg amerik. Druck nach Berlin, reiner Bedarf, laut Richter Gruppe 4, nicht häufig!	7 ☒	40,—
5673	25 Pfg. lilaultramarin, 3 Stück auf Brief von ITZEHOE 24.6.46 an das Rote Kreuz in Genf, gepr. Schlegel A. BPP	9z ☒	Gebot
5674	3 Pf. AM-Post in Type Ay gestempelt, gepr. Hettler	10Ay ©	32,—
5675	4 Pf. AM-Post in Type AzII gestempelt, gepr. Hettler	11AzII ©	20,—
5676	4 Pfg. (3) auf Brief von BRAUNSCHWEIG 22.2.46 nach Heidelberg	11C ☒	15,—
5677	6 Pfg. gelborange als Randstück mit Plattennummer 1A bzw. 1B; tadellos postfrisch; dazu 6 Pfg. Eckrandstück sowie 12 Pfg. Eckrandpaar mit Bogenzahlnummer; Mi. 100,—	13By(2) **	30,—
5678P	6 Pf. in Type Cz © in hervorragender Qualität, gepr. Hettler BPP	13Cz ©	270,—
5679	6 Pfg. gelborange, gez. 14 1/2:14 1/4 und 6 Pfg. gez. 14 1/4, Papier z, zusammen auf zensierter Postkarte (oben kleiner Einriß) von BAD HARZBURG 4.3.46 nach Heidelberg, gepr. Hettler BPP	13D,13Az ☒	18,—
5680P	6 Pf. AM-Post in Zähnung G tadellos gestempelt, gepr. Hettler	13G ©	56,—
5681	8 Pf. AM-Post in Type FIII © gepr. Hettler BPP	14FIII ©	42,—
5682P	8 Pfg engl. Druck in Zähnung A auf z-Papier mit angegebener Zusatzfrankatur auf portogerechtem Brief aus BOCKENEM 26.8.46 nach Wathlingen, gepr. A. Schlegel BPP, ca. 230,-	14Az,16B,24C ☒	60,—
5683	12 Pf. AM-Post in Type BbIV gestempelt, gepr. Hettler	15BbIV ©	22,—
5684	AM-Post, DR, 1 Pfg.: 1)6z, 16A, 16D auf einem Bedarfsbrief, 2)4x 16C, 26A, Gebrauchspuren, Attest Hettler. Michel 140,- Euro.	16A/C/D ☒	16,—
5685	Am-Post: 31 im Michel gelistete teils seltene PF, einige gepr., gute Gebrauchserhaltung und Stempel, ansehen, Michel 2240,- Euro.	ex 16/33PF ©	150,—
5686P	3 Pf. AM-Post in Type bC gestempelt, gepr. Hettler	17bC ©	52,—
5687P	3 Pf. AM-POST in Type bCz tadellos gestempelt, gepr. Hettler	17bCz ©	52,—
5688P	3 Pfg. blauviolett, gez. 111/2, 2 Stück als ursprüngliches Par, gest. Fotobefund Hettler BPP.	17bD ©	175,—
5689	3 Pfg blauviolett, gest. Pracht-Vierblock a. Brf stück in der guten Zähnung 11 1/2 a. 11, gepr. Hettler BPP, Mi. 480,—Euro	17bc ©	130,—
5690	6 Pfg. dt. Druck als waagerechtes Paar in portorichtiger Verwendung mit Notstempel „Rees“ nach Düsseldorf in Bedarfserhaltung	20 ☒	30,—
5691P	6 Pf. AM-Post in Type Ax tadellos gestempelt, gepr. Hettler	20Ax ©	220,—

5692	20 Pfg. M-Ausgabe in der guten Zähnung „D“, zentr. gest. Kab.-Vierblock gepr. Hettler BPP, Mi. 300.—Euro	20bD ☉	100,—
5693FP	8 Pf. AM-Post in Zähnung C auf Δ (mit 22A), Attest Hettler BPP „echt und einwandfrei“	21C △	310,—
5694	8 Pfg dt. Druck in Zähnung D mit linkem Rand, Einzelfrankatur auf portogerechtem Ortsbrief aus BOCKENEM 22.11.45, gepr. Schlegel BPP, 100,-	21D ☒	30,—
5695P	10 Pfg Dt. Druck in Zähnung B, Einzelfrankatur auf Postscheckbrief aus BOCKENEM 21.8.46 nach Stuttgart, Faltspu- ren, gepr. Schlegel BPP, selten!	22B ☒	100,—
5696	15 Pfg. mit Plattenfehler V, gest., gepr. Schlegel BPP	25V ☉	16,—
5697	20 Pf. AM-Post in Type bD gestempelt, gepr. Hettler	26bD ☉	32,—
5698	AM-Post, DR, 24 Pfennig/ 2 BF, portoger.: 1) 6x, 27A (SR), 31A in die USA mit Zensur; 2) 23A, 30bB als Eil-Brief. Michel 255.- Euro.	27A u.a. ☒	28,—
5699	Wolfsburg, violetter K2 mit Datums-L1 30.4.1946 auf Einschreiben-Brief mit angegebener Frankatur nach Berlin, augen- scheinlich aus dem Bedarf!	30(2), 18 ☒	20,—
5700	40 Pfg (2) und 4 Pfg AM-Post auf Zurück-Einschreiben-Brief aus HANNOVER-LOMMER 15.4.46, rückseitig mit Ver- schlussmarken der Reichspostdirektion Hannover, Spuren, aus dieser Zeit selten!	30(2),2 ☒	90,—
5701	Am-Post, dt. Druck: 8 bessere Marken 40, 50, 60 (6 gepr.), dabei Michel-Nummer 30aA (2x), 30aB, 32aA, 30bC, 30bB, 33aB, 33bC - saubere Qualität, Michel 314.- Euro.	30aA ua. ☉/△	36,—
5702	AM-Post, 3 portogerechter Brief mit 60 Pfennig in sauberer Erhaltung: 1) 10, 12, 8z, 33bA (R-Brief); 2) 30cB, 2x31A (NN-R-BF); 3) 10, Paar 33bA (NN-R-BF), Michel 235.- Euro.	33Ab ua. ☒	28,—
5703	AM-Post 80 Pfg. und 1 RM, lt. Prüfung kann die Echtheit des Stempels nicht bestätigt werden	34/35 ☉	Gebot
5704	80 Pfg. in Zähnung 11 1/2; 2 postfrische Sechserblocks, tadellos; Mi. 480,-	34D(12) **	60,—
5705	80 Pfg. deutscher Druck mit Plattenfehler I; postfrischer Wert im Paar mit Normalmarke, tadellos; Mi. 500,-	34I,34 **	100,—
5706FP	80 Pfg. Eckrandstück mit seltener roter Bogenzählnummer in tadelloser Erhaltung, gepr. Schlegel BPP; Mi. 600,—	34aAzr4 **	200,—
5707P	80 Pfg dt. Druck, postfrischer waagerechter 5er-Streifen mit linkem Bogenrand, senkrechte Zähnung zum Teil nicht aus- gestanz, interessant für den Spezialisten, siehe auch Foto!	34(5) **	70,—
5708FP	AM-Post, 18 verschiedene Werte vorder- und rückseitig auf Umschlag mit SST „Der neue Weg“, alle besseren Stücke si- gniert A. Schlegel BPP, u.a. 34 aA, 33aB und 32 aA, reiner Katalogwert ca. 750,-	ex1/34aA ☒	200,—
5709	AM-Post 1 RM, rechtes oberes Eckrandstück, nachgestempelt	35 ☉	Gebot
5710P	1 RM deutscher Druck; zentriert gestempelter Wert auf Luxusbriefstück mit SST „HANNOVER 17.8.1946“; laut Befund Hettler BPP rechts herstellungsbedingte Diamantzählung; Mi. 650,—	35B △	220,—
5711FP	1 Mark AM-Post in Type BIV auf Δ, Plattenfehler „Weißfleck in Zierlinie“, Attest Hettler BPP	35BIV △	580,—
5712	1 RM dunkelolivgrün mit PF II, tadellos postfr.	35II **	28,—
5713	2 (2) und 8 Pfg. Netzaufdruck mit Ersttagsstempel Giessen auf Bedarfskarte nach Gelsenkirchen; selten	36/38II ☒	40,—
5714	Netz auf Arbeiter, kompletter postfrischer Kabinettsatz mit Oberrand (ohne 49II)	36/51 IIOR **	Gebot
5715P	Arbeiter Bandaufdruck doppelt, kompletter tadellos postfrischer Satz, gepr. Schlegel	36/51IDD **	110,—
5716P	Arbeiter mit doppeltem Bandaufdruck, kompletter postfrischer Kabinettsatz inkl. Nr. 49, bestens doppelt signiert Schle- gel BPP, 460,-	36/51IDD **	150,—
5717P	Arbeiter mit doppeltem Netzaufdruck, kompletter postfrischer Kabinettsatz inkl. Nr. 49, bestens doppelt signiert Schle- gel BPP, 315,-	36/51IIDD **	100,—
5718P	Arbeiter mit kopfstehendem Netzaufdruck, kompletter postfrischer Kabinettsatz inkl. Nr. 49, bestens signiert Schlegel BPP, 236,-	36/51IIK **	80,—
5719P	Arbeiter mit kopfstehendem Bandaufdruck, kompletter postfrischer Kabinettsatz inkl. Nr. 49, bestens signiert Schlegel BPP, 400,-	36/51IK **	120,—
5720	2 Pfg Band auf Arbeiter, Unterrandpaare mit HAN, 8 verschieden postfrische Kabinettstücke, bis auf 1 Paar alle gepr. Schlegel BPP, 210,-	36I HAN(8) **	60,—
5721	2 Pfg Band auf Arbeiter mit Aufdruck vorder- und rückseitig, postfrisches Kabinettstück, gepr. Schlegel BPP, 90,-	36IIDI **	30,—
5722	2 Pfg Band auf Arbeiter, gestempeltes Kabinettstück aus der linken oberen Bogenecke mit Druckerzeichen „5“(negativ), bisher nicht gelistet!	36IDZ ☉	25,—
5723P	2 Pfg. Bandaufdruck im senkrechten Paar vom Oberrand mit oben fehlendem Aufdruck und unten Schrägaufdruck; ta- dellos postfrisch	36IF **	50,—
5724	2 Pfg. Band Kopfst.: lose Marke, Viererblock und portoger. Bed.-BF 4x 36IK und 42 II, Michel 94.- Euro.	36IK ☉/☒	Gebot
5725	2 Pfg Band auf Arbeiter mit senkrechtem Aufdruck, postfrisches Kabinettstück, gepr. Schlegel BPP, 75,-	36IS **	25,—
5726	2 Pf. Bandaufdruck ungezähnt ** gepr. Schlegel BPP, Randbug	36IU **	38,—
5727	6 Pfg. Bandaufdruck mit DZ 1; postfrischer Eckrandviererblock in tadelloser Erhaltung	37IDZ **	50,—
5728P	6 Pfg. Bandaufdruck im senkrechten Paar vom Oberrand mit oben fehlendem Aufdruck und unten Schrägaufdruck; ta- dellos postfrisch	37IF **	50,—
5729FP	6 Pfg Band auf Arbeiter mit Aufdruckfarbe dunkelblau (Bonn), postfrisches Kabinettstück, gepr. Schlegel BPP, fehlt in vielen Sammlungen, 1100,-	37IFI **	400,—
5730FP	6 Pfg. Bandaufdruck in dunkelblau; ungebrauchtes Unterrandstück in sehr guter Erhaltung; nur in Bonn verausgabt und außerordentlich selten; Befund Schlegel BPP; Mi. für ** 1100,—	37IFI *	250,—
5731P	6 Pfg. postfr. UR-Stück mit Netzaufdruck a. der Gummiseite, postfr., gepr. Schlegel BPP	37IIR **	100,—
5732P	8 Pfg Band auf Arbeiter mit Doppeldruck, 1x normal und 1x diagonal, postfrisches Kabinettstück mit Walzenoberrand, gepr. Schlegel BPP, 180,-	38IDDFW **	60,—
5733	8 Pfg Band auf Arbeiter mit Doppelaufdruck, 1x normal, 1x kopfstehend, postfrisches Kabinettstück, gepr. Schlegel BPP, 90,-	38IDK **	30,—
5734	8 Pfg Neiz auf Arbeiter mit senkrechtem Aufdruck, postfrisches Kabinettstück, gepr. Schlegel BPP, 80,-	38IIS **	25,—
5735	8 Pfg Band auf Arbeiter mit senkrechtem Aufdruck, postfrisches Kabinettstück, gepr. Schlegel BPP, 80,-	38IS **	25,—
5736	3 verschiedene DZ: 38 I (8 neg.), 38 II (7 neg.) und 39 IK (8 neg.), postfrisch	38I,II,39IK DZ **	20,—
5737	10 Pfg Band auf Netz, postfrisches waagerechtes Unterrandpaar mit HAN 6059.48 1	39I (2)HAN **	Gebot
5738	10 Pfg Band auf Arbeiter mit Plattenfehler II „Gebrochene Bandleiste“, postfrisches Kabinettstück, gepr. Schlegel BPP, 90,-	39I/II **	30,—
5739	10 Pfg Band auf Arbeiter mit Doppelaufdruck, 1x vorderseitig kopfstehend, 1x rückseitig normal, postfrisches Kabinett- stück, gepr. Schlegel BPP, bisher nicht gelistet!	39IDKI **	50,—
5740	12 Pfg Band auf Arbeiter mit Doppelaufdruck, 1x normal, 1x diagonal, postfrisches Kabinettstück, gepr. Schlegel BPP, 100,-	40DDF **	35,—
5741	12 Pfg Band auf Arbeiter, postfrisches Unterrandpaar mit HAN 4198.47 1, gepr. Schlegel BPP	40I (2)HAN **	Gebot
5742	12 Pfg Band auf Arbeiter im senkrechten Paar mit Marke ohne Aufdruck, postfrisches Kabinettstück, gepr. Schlegel BPP, 80,-	40IF **	30,—
5743	12 Pfg Band auf Arbeiter, senkrechtes Paar mit Kehrdruck-Aufdruck (Kombination b), postfrisches Kabinettstück, gepr. Schlegel BPP, 80,-	40INKb **	30,—
5744P	12 Pfg Band auf Arbeiter, senkrechtes Paar mit Kehrdruck-Aufdruck (Kombination b), Kabinett-Briefstück, gepr. Schle- gel BPP, 130,-	40INKb △	40,—
5745P	12 Pfg Band auf Arbeiter, 2 senkrechte Paare mit Kehrdruck-Aufdrucke (Kombination b) im Block mit Zusatzfrankatur (u.a. 2x Nr. 55) auf zum alten Tarif freigemachten Eilboten-Ortsbrief aus FRANKFURT 1.9.48, Katalogwert loseschon ca. 380!	40INKb(2)u.a. ☒	100,—
5746	15 Pfg Band auf Arbeiter, waagerechtes Paar mit portogerechter Zusatzfrankatur auf Einschreiben-Brief aus BAD HOMBURG 9.9.48 nach Frankfurt, Ak.-Stempel, ca. 140,-	41I(2)u.a. ☒	40,—
5747	15 Pfg Band auf Arbeiter mit portogerechter Zusatzfrankatur (37II, 58II und 95) auf Eilboten-Einschreiben-Brief aus ASCHAFFENBURG 7.9.48 nach Frankfurt, Ak.-Stempel, ca. 125,-	41I, u.a. ☒	35,—
5748	15 Pfg Band auf Arbeiter mit praktisch portogerechter Zusatzfrankatur (1 Pfg überfrankiert) auf Einschrei- ben-Eilboten-Brief aus LUDWIGSBURG 17.9.48 nach Ravensburg, saubere Erhaltung!	41I, u.a. ☒	30,—
5749P	15 Pfg Band auf Arbeiter mit Plattenfehler II „Gebrochene Bandleiste“, postfrisches Kabinettstück im Paar mit Normal- marke, gepr. Schlegel BPP, 190,-	41I/II **	60,—
5750P	15 Pfg Band auf Arbeiter, 4 Stück mit portogerechter Zusatzfrankatur auf Einschreiben-Brief aus KREFELD 31.8.48 nach Ravensburg, Ak.-Stempel, saubere Erhaltung, ca. 170,-	41I(4),u.a. ☒	60,—

5751	15 Pfg Netz auf Arbeiter mit angegebener Zusatzfrankatur auf portogerechtem Luftpostbrief aus FRANKFURT 15.7.48 nach Berlin, der immer gesuchte 29 Pfg Tarif!	41II,37I,38I ☒	30,—
5752	16 Pfg Band auf Arbeiter, postfrisches Unterrandpaar mit HAN 6029.48 3	42I (2)HAN **	20,—
5753	16 Pfg Band auf Arbeiter mit Doppelaufdruck, 1x normal, 1x kopfstehend, postfrische Kabinettstück, gepr. Schlegel BPP, 75,-	42IDK **	25,—
5754	16 Pfg Netz auf Arbeiter, Unterrandpaar mit HAN 4166.47 4, gepr. Schlegel BPP	42II (2)HAN **	20,—
5755	16 Pfg Netz auf Arbeiter, postfrisches Unterrandpaar mit HAN 6013.48 1	42II (2)HAN **	20,—
5756	16 Pfg Band auf Arbeiter, senkrechtes Paar mit Kehrdruk-Aufdruck (Kombination a), postfrisches Kabinettstück, gepr. Schlegel BPP, 110,-	42INKa **	40,—
5757	16 Pfg Band auf Arbeiter, senkrechtes Paar mit Kehrdruk-Aufdruck (Kombination b), postfrisches Kabinettstück, gepr. Schlegel BPP, 100,-	42INKb **	35,—
5758	20 Pfg Band auf Arbeiter, postfrisches Unterrandpaar mit HAN 6055.48 1	43I (2)HAN **	Gebot
5759	20 Pfg Netz auf Arbeiter mit senkrechtem Aufdruck, postfrisches Kabinettstück, gepr. Schlegel BPP, 80,-	43IS **	25,—
5760	20 Pfg Band auf Arbeiter mit senkrechtem Aufdruck, postfrisches Kabinettstück, gepr. Schlegel BPP, 75,-	43IS **	25,—
5761	Posthorn-Aufdr., 24 Pfg. Band-Bed.-BF mit L3-NOT-Stempel „Hellefeld“.	44I FDC FDC	14,—
5762	24 Pfg Arbeiter mit dreifachem Bandaufdruck, postfrisches Kabinettstück, dreifach bestens signiert Schlegel BPP, 120,-	44IDDD **	40,—
5763P	24 Pf. mit diagonalem Bandaufdruck tadellos postfrisch, gepr. Schlegel	44IDDF **	80,—
5764	24 Pfg Band auf Arbeiter mit senkrechtem Aufdruck, postfrisches Kabinettstück, gepr. Schlegel BPP, 75,-	44IS **	25,—
5765P	24 und 25 Pfg. Bandaufdruck sowie 20 Pfg. Netz je vom Oberrand mit Zusatzfrankatur auf um 1 Pfg. überfrankiert am Orts-R-Brief mit Ersttagsstempel Stuttgart in tadelloser Erhaltung; außergewöhnliche Kombination und seltener FDC	44/45I,43II ☒	80,—
5766P	24 Pfg Arbeiter mit normalem und diagonalem Aufdruck sowie rückseitigem Abklatsch des 2. Aufdruckes, postfrisches Kabinettstück, doppelt signiert Schlegel BPP, 180,-	44IDDF **	60,—
5767P	25 Pfg. mit Band- u. Netzaufdruck, postfr., gepr. Schlegel BPP	45I/IDD **	100,—
5768P	25 Pfg Arbeiter orange mit dreifachem Netzaufdruck vorderseitig und 1x rückseitig, postfrisches Kabinettstück, bestens vierfach signiert Schlegel BPP, 220,-	45IIDDIII **	80,—
5769	30 Pfg Band auf Arbeiter, postfrisches Unterrandpaar mit HAN 6032.48 1, gepr. Schlegel BPP	46I (2)HAN **	20,—
5770	40 Pfg Band auf Arbeiter, postfrisches Unterrandpaar mit HAN 4165.47. 1	47I (2)HAN **	Gebot
5771	40 Pfg und 24 Pfg Band auf Arbeiter auf kleinformatigem Nachnahme-Brief aus WIESBADEN 30.7.48 nach Bad Homburg, kleine Spuren, 75,-	47I, 44I ☒	25,—
5772	40 Pfg Band auf Arbeiter und 45 Pfg Netz auf Ziffer (mit Oberrand) auf um 1 Pfg überfrankiertem Einschreiben-Brief aus FRANKFURT 14.8.48. nach Bad Homburg, Ak.-Stempel	47I,65II,OR ☒	25,—
5773	40 Pfg Netz auf Arbeiter mit kopfstehendem Aufdruck, Kabinett-Briefstück, doppelt signiert Schlegel BPP, 60	47IIK △	20,—
5774	40 Pfg Band auf Arbeiter mit angegebener Zusatzfrankatur auf portogerechtem Brief der 2. Gewichtsstufe aus ESSEN 30.7.48 nach Hildesheim, feines Bedarfsstück!	47I,36I,37I ☒	25,—
5775	50 Pfg Band auf Arbeiter, postfrisches Unterrandpaar mit HAN 4147.47 2	48I (2)HAN **	Gebot
5776	50 Pfg Netz auf Arbeiter, postfrisches Unterrandpaar mit HAN 6017.48 2, gepr. Schlegel BPP	48II (2)HAN **	20,—
5777P	60 Pf. in der guten Farbe mit dopp. Bandaufdruck tadellos postfrisch, gepr. Schlegel	49IDD **	88,—
5778	PH-Netz-Aufdruck, 3 saubere Bedarfs-EF: 1) 46II LP-BF Bizonne nach Westberlin (1Pfg. überfr.-24+5 Pfennig mit 30 Pfennig); 2) 48II Auslandsbrief; 3) 49II R-Brief (nur 19 Tage möglich), Michel 150.- Euro.	49II ua. ☒	20,—
5779	60 Pfg Netz auf Arbeiter braunrot in MiF mit 20 Pfg Bauten blau auf portogerechtem Einschreiben-Brief aus BAD HOMBURG 9.9.49 nach Frankfurt	49II, 84 ☒	20,—
5780	60 Pfg braunkarmin mit Bandaufdruck, postfrische Kabinettstück, gepr. Schlegel BPP, 70,-	49aI **	25,—
5781	60 Pfg Band auf Arbeiter mit senkrechtem Aufdruck, postfrisches Kabinettstück, gepr. Schlegel BPP, 100,-	A49IS **	35,—
5782	80 Pfg Band auf Arbeiter, postfrisches Unterrandpaar mit HAN 6073.48 2	50I (2)HAN **	20,—
5783P	80 Pfg Netz auf Arbeiter, 1x Aufdruck normal, 1x kopfstehend, postfrisches Kabinettstück, gepr. Schlegel BPP, 180,-	50IIKD **	60,—
5784	20 und 2x 84 Pfg., selt. Portosatz auf R-Eil-Doppelbrief, reiner saub. Bedarf.	51I, 43I ☒	Gebot
5785FP	Ziffern mit doppeltem Bandaufdruck, kompletter postfrischer Kabinettsatz, bestens doppelt signiert Schlegel BPP, 1400,-	52/68IDD **	450,—
5786FP	Ziffern mit doppeltem Netzaufdruck, kompletter postfrischer Kabinettsatz, doppelt signiert Schlegel BPP, 1600,-	52/68IIDD **	500,—
5787FP	Ziffern mit kopfstehendem Netzaufdruck, kompletter postfrischer Kabinettsatz, Fotoattest Schlegel BPP, 1400,-	52/68IIK **	450,—
5788FP	Ziffern mit kopfstehendem Bandaufdruck, kompletter postfrischer Kabinettsatz, gepr. Schlegel BPP, 900,-	52/68IK **	300,—
5789P	Netz auf Ziffern, kompletter postfrischer Pracht-Satz, gepr., 800,-	52/68II **	280,—
5790	Posthorn auf Ziffern; 2 komplette Sätze postfrisch ungeprüft; Lückenfüller	ex 52/IX **	50,—
5791FP	8 Pfg Ziffer mit Bandaufdruck auf dünnem Papier, postfrisches Kabinettstück mit Fotoattest Schlegel BPP, sehr schönes Stück dieser Seltenheit und hier einmal unsigniert!	53Iy **	800,—
5792	12 Pfg Band auf Ziffer, ungebrauchtes Kabinettstück, gepr. Schlegel BPP, 90,-	56I *	25,—



5793



5799



5821



5835



5853

5793P	12 Pfg Netz auf Ziffer mit kopfstehendem Aufdruck, sauber entfalzt Kabinettstück, gepr. Schlegel BPP, Katalogwert für postfrisch = 700,-	56IIK *	100,—
5794	15 Pfg Netz auf Ziffer grün, postfrisches Unterrandpaar mit HAN 4067.46 1, gepr. Schlegel BPP	58II (2)HAN **	Gebot
5795	15 Pfg Netz auf Ziffer, postfrisches Unterrandpaar mit HAN 4054.47. 1, gepr. Schlegel BPP, bisher nicht gelistet!	58II (2)HAN **	20,—
5796P	16 Pfg Banf auf Ziffer, sauber gestempeltes Kabinettbriefstück, gepr. Schlegel BPP, 250,-	59I △	80,—
5797	16 Pfg Netz auf Ziffer mit kopfstehendem Aufdruck, postfrisches Kabinettstück, gepr. Schlegel BPP, 90,-	59IIK **	25,—
5798	24 Pfg Band auf Ziffer, postfrisches Kabinettstück, gepr. Schlegel BPP, 100,-	60I **	30,—
5799P	25 Pfg Ziffer orange mit dreifachem Bandaufdruck und rückseitigem Abklatsch, dabei 1 Aufdruck diagonal, postfrisches Kabinettstück mit Oberrand, in dieser Form noch nicht gelistet, bestens signiert Schlegel BPP	62IDDD **	100,—
5800	25 Pfg Netz auf Ziffer mit Doppelaufdruck, postfrisches Kabinettstück, gepr. Schlegel BPP, 120,-	62IIDD **	35,—
5801	45 Pfg Netz auf Ziffer, postfrisches Unterrandpaar mit HAN 4009.46. 1, gepr. Schlegel BPP, unten angetrennt, bisher nicht gelistet!	65II (2)HAN **	Gebot
5802	45 Pfg Netz auf Arbeiter mit portogerechter Zusatzfrankatur auf Einschreiben-Brief aus FRANKFURT 10.7.48 nach Bad Homburg, Ak.-Stempel	65II,u.a ☒	20,—
5803	50 Pfg Band auf Ziffer, postfrisches Unterrandpaar mit HAN 4017.47 1, gepr. Schlegel BPP	66I (2)HAN **	Gebot
5804	40 Pfg Band auf Ziffer mit kopfstehendem Aufdruck, postfrisches Kabinettstück, gepr. Schlegel BPP, 140,-	66IK **	35,—
5805	75 Pfg Band auf Ziffer, postfrisches Unterrandpaar mit HAN 4972.47. 1, gepr. Schlegel BPP, bisher nicht bewertet!	67I (2)HAN **	40,—
5806FP	1 Pfg bis 80 Pfg Ziffern mit doppeltem Netzaufdruck, kompletter postfrischer Kabinettsatz mit Fotoattest Schlegel BPP, 2200,-	I-IX/IIDD *	700,—
5807	1 Pfg Band auf Ziffer, postfrisches Kabinettstück, gepr. Schlegel BPP, 60,-	I/II **	20,—
5808P	1 Pf. Ziffer mit dopp. Netzaufdruck ** Attestkopie Schlegel BPP (für Satz) „einwandfrei“	I/IDD **	60,—
5809FP	1 Pfg bis 80 Pfg Ziffern mit Bandaufdruck, kompletter postfrischer Kabinettsatz, bestens signiert Schlegel BPP, 600,-	I/IX/I **	200,—

5810P	1-80 Pfg. Ziffern mit Bandaufdruck, postfrischer Kabinettssatz in tadelloser Erhaltung, teils mehrfach gepr. u.a. Schlegel BPP, Mi. 600,-Eur	I/IX/I **	240,—
5811FP	1 Pfg bis 80 Pfg Ziffern mit doppeltem Bandaufdruck, kompletter postfrischer Kabinettssatz, Fotoattest Schlegel BPP, 1100,-	I/IX/IDD **	350,—
5812FP	1 Pfg bis 80 Pfg Ziffern mit Netzaufdruck, kompletter postfrischer Kabinettssatz, bestens signiert Schlegel BPP, 1200,-	I/IX/II **	400,—
5813FP	1 Pfg bis 80 Pfg Ziffern mit kopfstehendem Netzaufdruck, kompletter postfrischer Kabinettssatz, gepr. Schlegel BPP, 1800,-	I/IX/IIK **	550,—
5814FP	1 Pfg bis 80 Pfg Ziffern mit kopfstehendem Bandaufdruck, kompletter postfrischer Kabinettssatz, Fotoattest Schlegel BPP, 1000,-	I/IX/IK **	300,—
5815P	Ziffern mit Bandaufdruck kopfstehend ** Attest Schlegel BPP vom 10.07.2002 „Marken und Aufdrucke sind echt, Originalgummi. Die Erhaltung ist einwandfrei.“	I-IX/IK **	370,—
5816FP	1 Pfg bis 80 Pfg Band auf Ziffern, kompletter postfrischer Kabinettssatz mit Oberrand, jeweils doppelt signiert Schlegel BPP, wird in dieser Form selten angeboten, Katalogwert ohne Oberränder schon 1100,-	I/IX/IDD **	400,—
5817FP	1 Pfg bis 80 Pfg Netz auf Ziffern, kompletter postfrischer Kabinettssatz, gepr. Schlegel BPP, 1200,-	I/IX/II **	400,—
5818FP	1-80 Pfg. Ziffern mit Netzaufdruck, sauber gest. Kabinettssatz, gepr. Schlegel BPP, gest. selten, Mi. 3500,-Eur	I/IX/II ☉	1400,—
5819	3 Pfg Band auf Ziffer mit kopfstehendem Aufdruck, postfrisches Kabinettstück, gepr. Schlegel BPP, 75,-	II/IK **	20,—
5820P	Netz auf Ziffer, 5 verschiedene postfrische Kabinettstücke, jeweils gepr. Schlegel BPP: II/II, III/II, V/II, VIII/II und IX/II, 475,-	exII/IV/II **	100,—
5821P	4 Pfg Band auf Ziffer mit Doppelaufdruck, postfrisches Kabinettstück, gepr. Schlegel BPP, 250,-	III/IDD **	80,—
5822P	4 Pf. Ziffer Netzaufdruck dopp. ** Attestkopie Schlegel BPP „einwandfrei“	III/IDD **	102,—
5823	6 Pfg Netz auf Ziffer, postfrisches Kabinettstück, gepr. Schlegel BPP, 80,-	V/II **	25,—
5824	20 Pf. Ziffer Netzaufdruck tadellos postfrisch, gepr. Schlegel	VI/II **	48,—
5825	20 Pfg. Ziffer Netzaufdruck Oberrand Walze, tadellos postfrisch, gepr. Schlegel, Falzspuren im Oberrand.	VI/IIaW **	54,—
5826P	42 Pf. Ziffer mit Bandaufdruck tadellos postfrisch, gepr. Schlegel	VII/I **	115,—
5827P	42 Pf. Bandaufdruck tadellos gestempelt auf Briefstück, gepr. Schlegel	VII/I △	330,—
5828P	42 Pf. Ziffer mit dopp. kopfstehendem Netzaufdruck ** große Rarität, Attestkopie Schlegel BPP (für Satz) vom 9.7.2002 „echt, Originalgummi. Die Erhaltung ist einwandfrei.“	VII/IIKD **	620,—
5829P	60 Pf. Ziffer Netzaufdruck kopfstehend tadellos postfrisch, gepr. Schlegel	VIII/IIK **	72,—
5830	80 Pfg Band auf Ziffer, postfrisches Kabinettstück, gepr. Schlegel BPP, 60,-	IX/I **	20,—
5831FP	1 Mk Ziffern mit kopfstehendem Bandaufdruck, postfrisches Kabinettstück, Fotoattest und bestens signiert Schlegel BPP, 1600,-	AIX/IIK **	500,—
5832FP	1 Mk Ziffer mit Bandaufdruck, postfrisches Kabinettstück, bestens signiert Schlegel BPP, sehr schönes Stück, 1200,-	AIX/I **	400,—
5833FP	1 Mk Ziffer mit doppeltem Bandaufdruck, postfrisches Kabinettstück, bestens signiert Schlegel BPP, 1600,-	AIX/IDD **	500,—
5834FP	1 Mk Ziffer mit Netzaufdruck, postfrisches Kabinettstück mit Fotoattest und bestens signiert Schlegel BPP, 500,-	AIX/II **	180,—
5835P	1 Mk Ziffer mit Netzaufdruck, ungebrauchtes Kabinettstück, sauber entfalzt, entsprechend etwas höher signiert Schlegel BPP, vom Sammler als bisher nicht gelistete B-Farbe gekauft	AIX/II *	100,—
5836FP	1 Mk Ziffern mit doppeltem Netzaufdruck, postfrisches Kabinettstück, bestens signiert Schlegel BPP, 1400,-	AIX/IIID **	500,—
5837FP	1 Mk Ziffer mit Netzaufdruck und liegendem Wasserzeichen, postfrisches Kabinettstück mit Fotoattest und bestens signiert Schlegel BPP, sehr schönes Stück dieser seltenen Marke, 3500,-	AIX/IIY **	1200,—
5838FP	1 Mk Taube mit Netzaufdruck (stark fluoreszierend), postfrisches Kabinettstück, bestens signiert Schlegel BPP, wird nicht häufig angeboten, 1300,-	AI/IIb **	450,—
5839FP	1 Mk Taube mit Bandaufdruck, postfrisches Kabinettstück mit Fotoattest Schlegel BPP: „...die Erhaltung ist einwandfrei“, sehr schönes Stück dieser Seltenheit, 3600,-	Ala/I **	1200,—
5840FP	1 Mk bis 4 Mk Taube mit Netzaufdruck, alle 4 Werte mit Oberrand in postfrischer Kabinetterhaltung, Fotoattest und bestens signiert Schlegel BPP, selten!	Ala/AIV/IIOR **	300,—
5841P	1 RM Taube mit Netzaufdruck, postfrisches Kabinettstück mit Plattenoberrand, gepr. Schlegel BPP	Aal/IIIP **	70,—
5842FP	2 Mk Taube mit doppeltem Netzaufdruck, postfrisches Kabinettstück, bestens signiert Schlegel BPP, 1400,-	AlI/IIID **	500,—
5843P	1948, unfrankierter Orts-Fensterbrief aus STUTTGART 8.8.48 mit diversen Vermerken, rückseitig Verschlussmarken der Reichspostdirektion Stuttgart und rotem L1 „Rückbriefstelle der PD“, aus dieser Zeit selten!	☒	90,—
5844	Bauten weit gezähnt; postfrischer Satz in tadelloser Erhaltung	73/00lw **	125,—
5845P	Bauten weit gezähnt bis 5 Mark kpl. sauber ungebraucht	73/00lw *	54,—
5846P	Bauten, kompletter postfrischer Kabinettssatz, 280,-	73/100I **	100,—
5847P	Bauten enge Zähnung, kompletter postfrischer Kabinettssatz, 700,-	73/100eg **	220,—
5848	Bauten, Pf-Werte kpl. ungebraucht	73/93wg *	15,—
5849	2 bis 90 Pfg. Bauten weit gezähnt; tadellos postfrisch; Mi. 115,—	73/96wg **	40,—
5850P	2 Pfg bis 1 DM Bauten, 19 verschiedene Werte auf 13 Postkarten mit ESST FRANKFURT 1.9.48, dabei 30 Pfg rot mit Pl.-Fehler II, selten!	73/97FCD ☒	300,—
5851P	Bauten eng gezähnt bis 1 Mark kpl. sauber ungebraucht	73/97e *	115,—
5852P	Bauten eng gezähnt; postfrischer Satz in tadelloser Erhaltung; Mi. 700,—	73/97eg **	250,—
5853P	Bauten eng gezähnt; tadellos postfrisch; Spitzen gepr. Novak BPP; Mi. 700,—	73/97eg **	280,—
5854	Bauten, 2 und 6 Pfg. enge Zähnung 2 Pfg. MF (2), Bed.-Drucksache und 77 EF (Streifband).	73Wa.. ☒	Gebot
5855P	2 Pfg. Bauten WZ. 1Z und Zähnung L 11; tadellos postfrisch; gepr. Novak	73ZB **	38,—
5856	4 Pfg Bauten enge Zähnung, rechts ungezähnt, postfrisches Pracht-Stück mit rechtem Rand, üblicher Kalenderbug herstellungsbedingt, 120,-	74WAUes **	40,—
5857P	5 Pfg. Kölner Dom in Type XIF; tadellos postfrisch; gepr. Novak BPP; Mi. 100,—	75XIF **	38,—
5858P	8 Pfg. gelblichorange in Type XF; tadellos postfrisch mit minimalem, üblichem Kalenderbug; Fotobefund Novak BPP; Mi. 300,—	78XF **	120,—
5859	Bauten, enge Zähnung, 17 UR-Stücke mit Platten-Nrn. (15 versch.), dabei 2, 15, 60 Pfg., Michel 895.- Euro.	79/93 ☉	94,—
5860P	10 Pfg. Kölner Dom in Type WIP; tadellos postfrisch; gepr. Novak BPP; Mi. 320,—	80WIP **	130,—
5861P	10 Pfg. grün im postfrischen Oberrandpaar (da Falz) mit waagerechter Doppelzähnung und senkrechter Diamantzähnung durch versetzten Kammschlag; gepr. ARGE und Stemmler BPP	80WVA **	40,—
5862P	15 Pfg Bauten eng, Viererblock auf Päckchen-Adressenträger teil aus MÜNCHEN 1.2.52 nach Lehrte, in dieser Form nicht häufig!	82eg(4) ☒	60,—
5863	20 Pfg. bauten , 4 EF WZ W+X, Zähnung Bund F, Michel rund 80.- Euro.	84 ☒	Gebot
5864P	25 Pfg. Kölner Dom im waagerechter Paar senkrecht ungezähnt; ungebrauchtes Paar in tadelloser Erhaltung; Michel nicht geführt	87Us *	40,—
5865	25 Pfg. Kölner Dom in Type WIIIA; tadellos postfrisch; gepr. Novak BPP; Mi. 75,—	87WIIIA **	32,—
5866P	25 Pfg Bauten enge Zähnung, Einzelfrankatur auf Luftpostbrief aus BELIN 11.8.52 nach Bad Ems, saubere Erhaltung!	87eg ☒	65,—
5867	25 Pfg Bauten enge Zähnung, 40er-Bogenteil (obere Bogenhälfte), im Rand Falzrest und Klammerspur, Marken postfrisch ohne Einschränkungen, 800,-	87eg(40) **	160,—



5868



5869



5870



5872



5873

5868P 40 Pfg. Kölner Dom in Type IIIWC; tadellos postfrisches Randstück; Fotoattest Novak BPP; Mi. 500,—

90IIIWC ** 200,—

5869P	40 Pfg. mittelviolett purpur in Type IaWB; postfrisches Randstück in tadelloser Erhaltung; Fotoattest Novak BPP; Mi. 250,—	90aLaWB **	100,—
5870P	40 Pfg. mittelviolett purpur in Type IaXB; tadellos postfrisches Randstück; Fotobefund Novak BPP; Mi. 320,—	90aLaXB **	130,—
5871	40 Pfg. Bauten, Schabl. Ziffern EF in der selt. Type, gefalteter Fensterumschlag., Michel 150.- Euro.	90aWLaD ☒	14,—
5872P	40 Pfg. lebhaft purpur in Type IaWD; postfrisches Eckrandstück in tadelloser Erhaltung; Fotobefund Novak BPP; Mi. 300,—	90bLaWD **	120,—
5873P	40 Pfg. lebhaft violett purpur in Type IbWD; tadellos postfrisch; Fotobefund Novak BPP; Mi. 350,—	90bLbWD **	140,—
5874P	50 Pfg Bauten blau, Einzelfrankatur auf Auslands-Luftpostkarte aus FRANKFURT 20.7.52 in die USA, feines Bedarfsstück in guter Erhaltung!	91 ☒	75,—
5875	50 Pf. Bauten eng gezähnt sauber ungebraucht	92A *	26,—
5876	50 Pfg. Bauten eng gezähnt ungebraucht	92A *	26,—
5877	Bauten 50 Pf eng gezähnt, Neugummi	92eg (**)	15,—
5878P	50 Pf. Bauten eng gezähnt tadellos postfrisch	92eg **	68,—
5879	Bauten eng, die Spitzenwerte 50 und 90 Pfg sow. 1 Mk in ungebr. Prachterhaltung, Mi. 260.—Euro	92,96/97eg *	70,—
5880	60 Pf, rückseitig Bleistiftnotiz gepr. Novak	93WB **	20,—
5881P	60 Pfg. Kölner Dom ungezähnt; senkrechtes Paar (1 mal Falz) in Type IIIa/III in tadelloser Erhaltung; selten als Typenpaar	93U **/*	60,—
5882P	60 Pfg. Kölner Dom ungezähnt; postfrisches Paar in tadelloser Erhaltung; sign. HK; Mi. 400	93U(2) **	120,—
5883	60 Pfg. Kölner Dom im waagerechten Paar senkrecht ungezähnt; tadellose Erhaltung -1 Wert postfrisch, einer ungebraucht; Michel nicht geführt	93Us **/*	60,—
5884	60 Pfg. Kölner Dom in Type WIB; tadellos postfrisch; gepr. Novak BPP; Mi. 90,—	93WIB **	34,—
5885P	60 Pfg. Kölner Dom in Type WIIB; postfrisches Oberrandstück in tadelloser Erhaltung; gepr. Novak BPP; Mi. 120,—	93WIIIB **	50,—
5886	60 Pfg. Kölner Dom in Type WillaB; tadellos postfrisch; gepr. Novak BPP; Mi. 120,—	93WIIaB **	46,—
5887	60 Pfg. Kölner Dom in Type WillaE; tadellos postfrisch; gepr. Novak BPP; Mi. 120,—	93WIIaE **	46,—
5888P	60 Pfg. Kölner Dom in Type WlaB; tadellos postfrisch; gepr. Novak BPP; Mi. 160,—	93WlaB **	64,—
5889P	60 Pfg. Kölner Dom in Type XlaB; postfrisches Oberrandstück in tadelloser Erhaltung; gepr. Novak BPP; Mi. 160,—	93XlaB **	65,—
5890	60 Pfg Kölner Dom weit gez., postfrisches Stück vom Unterrand in tadelloser Erhaltung, Mi. 90,—Euro	93wg **	35,—
5891P	80 Pfg. Brandenburger Tor in Type XB vom linken Rand, da ungezähnt; tadellos postfrisch; gepr. Novak BPP; Mi. 100,—	94XBues **	40,—
5892	80 Pf. Bauten eng gezähnt tadellos postfrisch	94eg **	48,—
5893P	90 Pfg. Kölner Dom ungezähnt; postfrisches Paar in tadelloser Erhaltung; sign. HK; Mi. 400	96U(2) **	120,—
5894	90 Pf. Bauten eng gezähnt sauber ungebraucht	96eg **	85,—
5895	90 Pf. Bauten eng gezähnt sauber ungebraucht	96eg *	36,—
5896	1 bis 5 DM kurze Treppe; postfrischer Satz in tadelloser Erhaltung; Mi. 175,—	97/00I **	70,—
5897P	1 bis 5 Mk. kurze Treppe; postfrischer Oberrandsatz in tadelloser Erhaltung; gepr. Stemmler BPP, dabei 97IbYD mit Kurzbefund Stemmler BPP	97/00I **	80,—
5898P	1 Mk bis 5 Mk Bauten, Type II, alle 4 Werte in postfrischer Kabinett-Erhaltung, Fotoattest Novak BPP: „...sind echt und einwandfrei!“, 500,-	97/00II BB **	180,—
5899P	Bauten 1 Mk bis 5 Mk in Type II, komplett in postfrischer Kabinetterhaltung, 500,-	97/100II **	180,—
5900P	1 DM enge Zahnung; tadellos postfrisch; gepr. Novak BPP; Mi. 160,—	97IIeg **	64,—
5901P	1 Mark Bauten eng gezähnt tadellos postfrisch	97IIeg **	72,—
5902P	1 DM Holstentor in Type YIP; tadellos postfrisch; gepr. Novak BPP; Mi. 100,—	97YIP **	38,—
5903P	3 DM Holstentor in Type YIIB; tadellos postfrisch; gepr. Novak BPP; Mi. 200,—	99YIIB **	80,—
5904	3 DM Holstentor in Type YIP; tadellos postfrisch; gepr. Novak BPP; Mi. 100,—	99YIP **	38,—
5905	3 DM Holstentor in Type YIaD; tadellos postfrisch; Kurzbefund Novak BPP; Mi. 110,—	99YIaD **	44,—
5906P	3 DM Holstentor in Type YIbB; tadellos postfrisch; gepr. Novak BPP; Mi. 110,—	99YIbB **	44,—
5907P	3 DM Holstentor in Type YIbD; postfrisches Oberrandstück in tadelloser Erhaltung; gepr. Novak BPP; Mi. 120,—	99YIbD **	50,—
5908	5 Mark „Hohe Treppe“ tadellos postfrisch	100II **	100,—
5909	5 DM Holstentor in Type YIB; postfrisches Oberrandstück in tadelloser Erhaltung; gepr. Novak BPP; Mi. 80,—	100YIB **	30,—
5910P	5 DM Holstentor in Type YID mit Doppeldruck; postfrisches Randstück in tadelloser Erhaltung; gepr. Novak BPP, Michel ** unbekannt!	100YID/DD **	120,—
5911P	5 DM Holstentor in Type YIIB; tadellos postfrisch; gepr. Novak BPP; Mi. 220,—	100YIIB **	90,—
5912P	5 DM Holstentor in Type YIP; postfrisches Randstück in tadelloser Erhaltung; gepr. Novak BPP; Mi. 120,—	100YIP **	46,—
5913P	5 DM Holstentor in Type YIcB; tadellos postfrisch; gepr. Novak BPP; Mi. 160,—	100YIcB **	64,—
5914P	5 DM Holstentor in Type YIcD; tadellos postfrischer Wert; Fotoattest Novak BPP; Mi. 140,—	100YIcD **	56,—
5915	Berlin-Hilfe: 101A EF, 102 AEF (24), 101A, 102B und 87II a. LP-BF nach Schweden- alles saub. Bedarf, Mi. 175,-Euro	101/02 ☒	24,—
5916	10 Pfg Berlinhilfe, senkrecht Paar mit Unterrand auf Bedarfsbrief aus STUTTGART 12.6.51 nach Öhringen	101(2) ☒	20,—
5917	Berlinhilfe, beide Werte im 30er-Bogenteil (rechter Bogenteil), postfrisch, Kabinetterhaltung, 450,-	101/2(30) **	120,—
5918	Exportmesse, alle 3 Werte auf Einschreiben-Ballonbrief aus BERGNEUSTADT 15.5.49 mit allen SST nach Bonn, saubere Erhaltung!	103/05 ☒	20,—
5919	Hannover-Messe, 13 postfrische Prachtsätze, dabei jeweils 3 Viererblöcke aus Bogenecken pro Wert, 143,-	103/5(13) **	40,—
5920	Hann. Messe, MF (2) auf R-Brief (2x30) und Radrennen 20 Pfg. EF, gute Qualität, Michel 120.-Euro.	105/07 ☒	Gebot
5921	Hannover-Messeblock, a-Farbe in postfrischer Kabinetterhaltung, gepr. Schlegel BPP, 100,-	Bl.1a **	35,—
5922	Hannover-Messeblock mit portogerechter Zusatzfrankatur auf Einschreiben-Brief aus KARLSRUHE 26.11.49 nach Wallhüm, Brief mit Falts Spuren, Block aber ohne Einschränkungen, gepr. Schlegel BPP	Bl.1a,u.a. ☒	100,—
5923FP	Hannover Messe-Block in der b-Farbe, postfrisch mit Fotoattest Schlegel BPP: „...die Erhaltung ist einwandfrei!“, wir sahen einen kleinen Eckfehler und bieten den Block günstig an, alleine die Blockmarken werten 2100,-!	Bl.1b **	700,—
5924FP	Hannover-Messeblock mit c-Farbe schwarzviolettultramarin, postfrisch und in Kabinett-Erhaltung, doppelt signiert Schlegel BPP, 700,-	Bl.1c **	250,—
5925	Hannovermesseblock mit Sonderstempel, gepr. Schlegel	Bl.1SST ☉	120,—
5926	Hannovermesse-Block tadellos postfrisch	Bl.1a **	38,—
5927	Hannover Messe Block in der guten „c“ Farbe, kleiner Falzrest im Rand, doppelt gepr. Schlegel	Bl.1c *	100,—
5928P	Hannover Messe-Block auf portogerechtem Einschreiben-Brief aus WIESBADEN-BIEBRICH 2.5.49 nach Werdorf, Fotobefund Schlegel BPP,450,-	Bl.1a ☒	120,—
5929	Hannover-Messeblock, postfrisches Kabinettstück, 100,-	Bl.1a **	35,—
5930FP	Hannover-Messeblock mit b-Farbe dunkelgrünlichgraublau, postfrisches Kabinettstück mit Fotoattest Schlegel BPP: „...die Erhaltung ist einwandfrei!“, sehr schönes Stück dieser Seltenheit, 3400,-	Bl.1b **	1200,—
5931	Goethe kpl. tadellos postfrisch	108/10 **	14,—
5932	Goethe; postfrischer Satz, einheitlich aus der rechten oberen Ecke; tadellos	108/10 **	15,—
5933	Goethe a. Jubiläumsfestkarte der Stadt Frankfurt, SS1pl.	108/10 ☒	20,—
Notopfermarken			
5934P	1949, violetter L2 „Marke unzulässig zurück“, etwas undeutlich auf Brief mit Bautenfrankatur aus Lengerich 7.9., Marke entfernt und dann augenscheinlich in die SBZ verschickt, reiner Bedarf!	☒	80,—
5935P	1949, violetter L2 „Zurück Marke unzulässig“ auf Brief mit 20 Pfg Bauten und Bahnpoststempel (HANNOVER)-VORSFELDE 17.9. Notopfermarke entfernt und Vermerk gestrichen, dann wohl in die SBZ verschickt, reiner Firmenbedarf!	☒	80,—
5936P	1954, violetter L3 „Marken unzulässig! zurück an Absender“ auf Brief aus MARBURG 20.5., Spuren	☒	100,—
5937P	1948, Firmenbedarfsbrief mit Bautenfrankatur und rotem L1 „Steuermarke fehlt“, Notopfer nachgeklebt und mit Stempel KÖLN-NIPPES 2.12. entwertet. etwas fleckig	1 ☒	80,—
5938P	1948, violetter Ra2 „Zurück an Absender Steuermarke fehlt“ auf Bedarfsbrief mit Bautenfrankatur, Marke nachgeklebt und mit Stempel MÜNCHEN 47 8.12. entwertet	1 ☒	60,—
5939	2 Pfg gezähnt auf Brief mit Absenderfeistempel aus ISERLOHN 1.12.48, Marke mit Tagesstempel 1.12. entwertet, dekorativer Ersttagsbrief!	1 ☒	20,—
5940FP	2 Pfg geschnitten mit Wasserzeichen Y, sauber gestempeltes Kabinettstück dieser seltenen Marke mit Fotoattest Harlos BPP: „...echt und einwandfrei!“, 900,-	1Y ☉	350,—

5941	2 Pfg. geschnitten mit WZ. 3X; postfrisches Oberrandstück in tadelloser Erhaltung; Mi. 60,—	1Z **	25,—
5942P	2 Pfg ungezähnt mit Wasserzeichen fallende Wellenlinien, postfrischer 10er-Block aus der linken unteren Bogenecke, in dieser Form nicht häufig, 600,-	1Z(10) **	150,—
5943	2 Pfg ungezähnt, Wz. 3X, mit Plattenfehler „B gebrochen“, postfrisches Kabinettstück, gepr. Harlos BPP, 100,-	1ZIII **	40,—
5944P	1949, 2 Pfg gezähnt auf Brief mit 2x 10 Pfg Bauten aus BRAUNSCHWEIG 22.1. mit violettem L2 „unzulässig Zurück“ mit hds. Vermerken	2 ☒	50,—
5945	2 Pfg gezähnt K 11 1/4:11, Wz. V, postfrisches senkrechtes Kabinettstück, gepr. Harlos BPP, 120,-	2AV(2) **	40,—
5946	2 Pfg gezähnt K 11 1/4:11, Wz. W, senkrechter 3er-Streifen mit Leerfeld oben und waagerechter Verzählung durch das Markenbild, sehr dekorative, postfrische Kabinett-Einheit!	2AW(3) **	25,—
5947	2 Pfg nur unten gezähnt L 12, Wz. 1W, postfrische Kabinettstück mit linkem Rand, gepr. Harlos BPP, dekorativ!	2BW **	20,—
5948	2 Pfg nur unten gezähnt L 12, Wz. 1W, postfrisches Kabinettstück mit Oberrand, gepr. Harlos BPP, dekorativ!	2BW **	20,—
5949	2 Pfg nur unten gezähnt L 12, postfrisch Prachtstück mit Oberrand, gepr. Harlos BPP	2BW **	20,—
5950	2 Pfg nur oben gez. L 12, Wz. W, gestempeltes Kabinettstück aus der rechten unteren Bogenecke (!), gepr. Harlos BPP, sehr dekorativ!	2BW ☉	20,—
5951	2 Pfg postfrisch aus der linken unteren Bogenecke, im Unterrand mit doppeltem Kammschlag, dekorativ!	2BZ **	20,—
5952	2 Pfg. mit Zähnung C und WZ. 3Y; tadellos postfrisch	2CV **	Gebot
5953P	2 Pfg gezähnt K 12 1/4, Wz. V, postfrischer Kabinett-Viererblock mit komplettem Markenbild-Abklatsch, gepr. Salomon BPP, dekorativ!	2CV(4) **	50,—
5954P	2 Pfg. mit Zähnung D und WZ. 3X; postfrisches Oberrandstück (da Falz) in tadelloser Erhaltung; Mi. 280,—	2DZ **	100,—
5955P	2 Pfg gezähnt L11, Wz 1W, postfrisches Kabinettstück mit zusätzlicher waagerechter Zähnung durch das Markenbild, gepr. Harlos BPP	2FW **	50,—
5956	2 Pfg gezähnt L 11, Wz. 1W, unten ungezähnt, sauber gestempeltes Kabinettstück mit Unterrand, 60,-	2FWUu ☉	20,—
5957	2 Pfg gezähnt L 11, Wz. 1Z, sauber gestempeltes Kabinettstück mit senkrechter Doppelzählung durch das Markenbild, nicht häufige Abart!	2FZ ☉	30,—
5958P	2 Pfg mit Postmeisterzählung Donauwörth, sauber gestempeltes Kabinettstück, gepr. Harlos BPP, 120,-	2GBAW ☉	40,—
5959	2 Pfg mit Postmeisterzählung Euskirchen, sauber gestempeltes Kabinettstück, gepr. Harlos BPP, 75,-	2GCW ☉	25,—
5960P	2 Pfg. mit Postmeistertrennung Rheinhausen und WZ. 3X; sauber gestempelter Wert vom Oberrand, tadellos	2GFZ ☉	100,—
5961	2 Pfg gezähnt L 11 1/2, Wz. 1W, gestempeltes Kabinettstück mit senkrechter Zähnung durch das Markenbild, gepr. Harlos BPP, dekorativ!	2HW ☉	20,—
5962P	2 Pfg, gezähnt L 11 1/2, Wz. W, senkrechtes postfrisches Kabinettstück, in der Mitte ungezähnt, durch den Oberrand läuft die verschobene Zähnung, Fotoattest Harlos BPP, dekoratives Stück!	2HWMw **	50,—
5963FP	2 Pfg gezähnt L 11 1/2 mit Wasserzeichen fallende Wellenlinien, sauber gestempeltes, bis auf kleinem Eckbug einwand-freies Stück dieser Seltenheit, gepr. Harlos BPP, 600,-	2HZ ☉	180,—
5964FP	2 Pfg mit Mischzählung L 12:13 1/2 und Wz. Z, postfrisches Kabinettstück mit rechtem Rand, Feld 90 mit Urfehler X, Fotoattest P. Harlos BPP: „...echt und einwandfrei“, 450,-	2IZ **	180,—
5965P	2 Pfg gezähnt L 12:11 1/2, Wz. 1W, sauber gestempeltes Bedarfsstück, gepr. Harlos BPP, 350,-	2NW ☉	100,—
5966	2 Pfg gezähnt, postfrisches Kabinettstück, gepr. Harlos BPP, 80,-	5 **	30,—
5967P	2 Pfg gezähnt K 14 mit Wz. Z, total verzähntes postfrisches Kabinettstück, laut Fotoattest Harlos BPP bei dieser Marke äußerst selten, sehr dekoratives Stück vom Bogenfelde 174, siehe auch Foto!	6Z **	70,—
5968	2 Pfg mit Wz. 4Va, postfrisches Kabinettstück, gepr. Harlos BPP	8Y **	20,—
5969	2 Pfg. mit WZ. 4Va; tadellos postfrisch; signiert; Mi. 65,—	8Y **	25,—
5970	2 Pfg mit Wz. 4Va, auf Brief mit 2x 10 Pfg Heuss aus KEMPTEN 1.2.56, Marke zur Prüfung gelöst und signiert Harlos BPP, 120,-	8Y ☒	40,—

Flugpostzulassungsmarke

5971P	Flugpost-Zulassungsmarke verwendet auf portogerecht frankierten Auslands-Flugpostbrief der „Bank Deutscher Länder“ mit 1 Mk Band-/Netzfrankatur (MiNr.43II, 46I u. 48II) von „FRANKFURT (MAIN) 5.8.48“ nach Saarbrücken. Für Poststücke nach dem Saarland galten zu dieser Zeit die Auslandstarife. Umschlag teils minimal getönt. Ein seltener Beleg	1 ☒	120,—
-------	---	-----	-------

Bund Ganzsachen

5972	FUNKLOTTERIE: 1949/69 , sehr saubere komplette Sammlung ab 10 Pf. Bauten bis 20 Pf. gr. Bauwerke u.a. die bessere gesuchte FP 2 I, II (200,-), III, FP 8, je tadellos ungebraucht, Liebhaberlos	FP1/13 *	450,—
5973	10/20 Pf. Bundestag, tadellos ungebraucht	PSo1/2 *	55,—
5974P	Bedarfsgebrauchte Antwortkarte nach Österreich von Rheinhausen, 5.8.58, Mi. 600 Eur	P29F ☒	125,—
5975	10 Pf. Heuss I, Bildpostkartenserie, Bild 213-370 (40-63 Aufl.) aus Abonnentenlieferung 157 Karten, tadellos ungebraucht, Mi. 280,-	P24/213.. *	70,—
5976	10 Pf. Heuss III, Bildpostkartenserie, Bild 371-456 kpl., tadellos ungebraucht, Mi. 125,-	P41/371.. *	30,—
5977	10 Pf. Heuss III, Bildpostkartenserie, Bild 438-486 u. 515-554, tadellos ungebraucht, ca. Mi. 100,-	P42/438.. *	20,—
5978	10 Pf. Heuss III/Bed. Deutsche, Bildpostkartenserie, P 53 Bild 563-576 u. P65 1-17, tadellos ungebraucht, ca. Mi. 70,-	P53, P65 *	Gebot
5979	10 Pf. Bed. Deutsche, Bildpostkartenserie, P 72 Bild 26-65 u. 98-128, tadellos ungebraucht, ca. Mi. 70,-	P72/26ff *	20,—
5980	15 Pf. Bed. Deutsche, Bildpostkartenserie, P 81 Bild 126-357, 220 Karten, tadellos ungebraucht, Mi. über 200,-	P81/126ff *	50,—
5981	15 Pfg. Bed. Deutsche, kpl. Bildpostkartenserie v. 1963, original verpackt in 29 Umschlägen, Gesamt 232 Stück, tadellos ungebraucht	P81/18-46 *	100,—
5982	15 Pf. Kl. Bauwerke Serie A1 bis A18 kpl., original verpackt, 140 verschiedene, tadellos	P86A1/18 *	70,—
5983	15 Pf. Kl. Bauwerke, kpl. Bildpostkartenserie A1/1-A20/156, tadellos ungebraucht, Mi. über 200,-	P86A1/20 *	50,—
5984	20 Pf. Kl. Bauwerke, kpl. Bildpostkartenserie A21 bis A 30, tadellos ungebraucht, Mi. über 140,-	P89A21/30 *	40,—
5985	20 Pf. Kl. Bauwerke, kpl. Bildpostkartenserie B1 bis B 10, tadellos ungebraucht, Mi. über 140,-	P91B1/10 *	40,—
5986	20 Pf. Kl. Bauwerke, kpl. Bildpostkartenserie B11 bis B 22, tadellos ungebraucht, Mi. über 100,-	P96B11/22 *	30,—

Bund

5987	Bundestag kpl. tadellos postfrisch	111/12 **	52,—
5988	Bundestag auf Gedenkblatt mit ESST „Erste Sitzung...“; tadellos; Mi. 160,—	111/12 ☒	60,—
5989	100 J. Briefmarke a. FDC ohne Anschrift, roter SStpl., tadellose Erhaltung	113/14 FDC	70,—
5990	100 Jahre Briefmarken kpl. tadellos postfrisch	113/15 **	54,—
5991P	100 Jahre Briefmarken kpl. tadellos gestempelt	113/15 ☉	72,—
5992	100 Jahre deutsche Briefmarke; Satz je mit rotem ESST auf Künstlerkarte(Postkutsche) in tadelloser Erhaltung; rückseitig minimal Falzrest; Mi. 220,—	113/15 ☒	90,—
5993	100 Jahre Briefmarken kpl. auf Schmuck-FDC (blanko)	113/15FDC ☒	105,—
5994P	30 Pf. Tag der Briefmarke mit Plattenfehler I tadellos postfrisch, gepr. Schlegel	115I **	160,—
5995	Stephan tadellos postfrisch	116 **	30,—
5996	Stephan tadellos postfrisch, Mi. 80,-	116 **	25,—
5997	Stephan mit Druckdatum; 2 postfrische Eckrandstücke mit minimalen Lagerspuren; Mi. 760 EUR	116Bru **	100,—
5998	Helfer der Menschheit, kpl. Satz tadellos postfr.	117/20 **	60,—
5999	Wohlfahrt 1949 kpl., einheitlich mit Unterrand, tadellos postfrisch, Mi. 160,-	117/20 **	50,—
6000	Wohlfahrt 1949, postfrisch	117/20 **	35,—
6001	Wohlfahrt 1949, sehr sauber gest. Satz auf überfrankierten Orts-R-Brief Bonn in tadelloser Erhaltung, Mi. für lose 200,—EUR	117/20 △	70,—
6002	30 Pfg. Wohlfahrt 1949; tadellos postfrisch; Mi. 100,—	120 **	38,—
6003P	30 Pf. Wichern tadellos auf Briefstück, gepr. Schlegel	120 △	62,—
6004	10+2 Pf. Bachsiegel tadellos gestempelt	121 ☉	20,—
6005	10 Pfg. Bach mit SST auf interessanter Blankokarte „Cartell-Versammlung Mainz...“, Karte minimale Aufklebespuren, Marke tadellos	121 △	20,—
6006	Bach, Unterrandsatz	121/22 **	40,—
6007P	Bachsiegel tadellos postfrisch	121/22 **	66,—

6008	Bachsiegel und Marienkirche (121-22 und 139-40) postfrisch (10 Pf. Bachsiegel kleiner Gummifehler) (400,—)	121/22 **	50,—
6009	Bachsiegel tadellos gestempelt	121/22 ⊙	48,—
6010	Bachsiegel; tadellos gestempelt; Mi. 120,—	121/22 ⊙	35,—
6011	Bach komplett auf Sonderkarte zum Deutschen Uhrmachertag 1950, Frankfurt/M. mit entsprechendem SST, tadellos	121/22 △	40,—
6012	Bach; jeder Wert einzeln auf Blankokarte mit rotem SST „4. Bundestag Mainz 19. Aug. 1950“, tadellose Erhaltung	121/22 △	40,—
6013FP	Posthornsatz kpl. tadellos postfrisch, FA Schlegel vom 14.4. 2003 !	123/38 **	1150,—
6014P	Posthorn; ungebrauchter Satz, sauber entfalzt; ab 25 Pfg. entsprechend gepr. Bühler; Mi. 750,-	123/38 *	300,—
6015FP	2 Pf.-90 Pf. Posthorn, kompletter Kabinetsatz im waagr. Paar, jeder Wert klar gestempelt, sämtliche bessere Werte wie MiNr. 126, 127, 129, 131, 133, 135-139 tief gepr. Schlegel BPP, in dieser Erhaltung kaum angeboten, günstiger Startpreis, Mi. 2820,-	123/38 ⊙	700,—
6016	5 Pfg. Posthorn mit DZ 5; tadellos postfrisches Randstück	125DZ **	30,—
6017P	6 Pf. Posthorn im 8er Bl. + 2 waagr. Paare auf Paketkarte, rundgest. u. gut gezähnt, rücks. 2 Pf., alleine der Mi. Preis für die losen waagr. schon 840,- Euro, tadellos	126(13) △	220,—
6018	25 Pfg. Posthorn; tadellos postfrisch; Mi. 120,—	131 **	48,—
6019P	40 Pf. Posthorn tadellos postfrisch	133 **	70,—
6020P	60 Pf. Posthorn tadellos postfrisch	135 **	70,—
6021P	60 Pfg. Posthorn vom Oberrand; tadellos postfrisch in ausgabetyppischer Zähnung; Mi. 175,—	135 **	70,—
6022P	60 Pfg. Posthorn; postfrischer Wert in ausgabetyppischer Zähnung; Mi. 160,—	135 **	50,—
6023	70 Pfg. Posthorn; ungebrauchter Wert mit Neugummi	136 NG	46,—
6024P	70 Pf. Posthorn tadellos postfrisch	136 **	270,—
6025FP	Die drei Posthorn-Höchstwerte tadellos ** neuer Fotobefund Schlegel BPP	136/38 **	740,—
6026	80 Pfg. Posthorn; ungebrauchter Wert mit Neugummi	137 NG	44,—
6027P	80 Pf. Posthorn im waagr. Paar, rundgest. u. gut gezähnt, tiefst gepr. Schlegel BPP, Mi. 500,- Euro, tadellos	137(2) ⊙	140,—
6028FP	80 Pfg. Posthorn mit Plattenfehler „farbiges Dreieck im Markenrand“; Sauber gestempelter Wert mit guter Zähnung dieses erst seit 3 Jahren bekannten Plattenfehlers; Befund A. Schlegel BPP; Mi. 1000	137I ⊙	350,—
6029P	90 Pfg. Posthorn; ungebrauchter Wert mit Neugummi	138 NG	58,—
6030P	Marienkirche tadellos postfrisch	139/40 **	94,—
6031P	Marinekirche, postfrischer Kabinetsatz, bestens signiert Schlegel BPP, 240,-	139/40 **	80,—
6032P	Marienkirche tadellos gestempelt	139/40 ⊙	72,—
6033P	Marienkirche kpl. tadellos gestempelt Luxus	139/40Lux ⊙	84,—
6034P	NBA tadellos postfrisch	141/42 **	64,—
6035	NBA, komplett in postfrischer Kabinetterhaltung, 110,-	141/42 **	35,—
6036	NABA komplett; tadellos gestempelt vom Oberrand; Mi. 110,—	141/42 ⊙	35,—
6037P	NBA tadellos gestempelt	141/42 ⊙	54,—
6038P	Wofa 1951 kpl. tadellos postfrisch (Höchstwert gepr. Schlegel)	143/46 **	86,—
6039P	Helfer 1951 kpl. tadellos gestempelt	143/46 ⊙	80,—
6040	Wohlfahrt 1951; sauber gestempelter Satz in tadelloser Erhaltung; Mi. 170,—	143/46 ⊙	60,—
6041	30 Pfg. Pestalozzi; postfrischer Höchstwert in tadelloser Erhaltung, gepr. Schlegel BPP	146 **	50,—
6042	Röntgen tadellos postfrisch, Mi. 95,-	147 **	30,—
6043	Röntgen tadellos postfrisch, gepr. Schlegel	147 **	42,—
6044	Jahrgang 1952 kpl., tadellos postfrisch, Mi. 382,-	148/61 **	110,—
6045	Jugendplan; postfrischer Satz in tadelloser Erhaltung; Mi. 50,—	153/54 **	18,—
6046	Helfer 1952 kpl. tadellos postfrisch	156/59 **	68,—
6047	Wohlfahrt 1952; tadellos postfrisch; Mi. 140,—	156/59 **	45,—
6048	30 Pf. Dunant tadellos postfrisch	159 **	40,—
6049	Jahrgang 1953 kpl., tadellos postfrisch (173/76 gepr. Schlegel BPP), Mi. 411,-	162/76 **	120,—
6050	Verkehrsausstellung kpl. tadellos postfrisch	167/70 **	54,—
6051	Verkehrsausstellung, postfrisch	167/70 **	24,—
6052	Helfer 1953 kpl. tadellos postfrisch	173/76 **	44,—
6053	Wofa 1953 kpl. tadellos postfrisch	173/76 **	44,—
6054	Helfer 1953 kpl. tadellos gestempelt	173/76 ⊙	44,—
6055P	Wohlfahrt 1953; postfrischer Viererblocksatz in tadelloser Erhaltung	173/76 . **	145,—
6056	Wohlfahrt 10 Pf mit WZ 4Y feinst gestempelt	174Y ⊙	25,—
6057P	Heuss I kpl. tadellos postfrisch	177/96 **	145,—
6058P	Heuss I kpl., tadellos postfrisch, beide Höchstwerte gepr. Schlegel BPP, Mi. 350,-	177/96 **	120,—
6059P	Heuss I, kompletter postfrischer Kabinetsatz, 50 Pfg und 50 Pfg bestens signiert Schlegel BPP, 350,-	177/96 **	110,—
6060P	Heuss I; postfrischer Satz; tadellose Erhaltung; Mi. 350,—	177/96 **	100,—
6061	Heuß I Kpl. postfrisch, nur die 50 Pf hat einen Falzrest	177/96 **	45,—
6062P	Heuss lumogen, alle 8 Werte mit Oberrand auf 2 Einschreiben-Eilboten-Briefen mit Zusatzfrankatur, gepr. Schlegel BPP, laut Katalog für gestempelte Randstücke 200 % Aufschlag, in dieser Form selten!	17/260yOR	150,—
6063	Doubl.-Lot Heuss, fluoresz. Papier, kpl. Satz mit einigen Doppelten (22 Werte)	179/260y **	35,—
6064	5 Pf. - 40 Pf. Heuss lumogen, 15 kpl. postfr. Sätze zu 8 Werten, alle in tadelloser Erhaltung, Mi. 2023,-	179y.ua. **	200,—
6065	Heuss-Lumogen 10 Pfg., 2 MF mit Paar 183y, reiner saub. Bedarf, Stempel aus Umgebung von Darmstadt, Michel -.- Euro.	183y ☒	20,—
6066P	25 Pfg. Heuss I., sauber rundgest. Pracht-Viererblock, Mi. als Paare schon 140,-	186/86 ⊙	50,—
6067	25 Pfg. Heuss I lumogen; sauber gestempelter Wert in tadelloser Erhaltung; gepr. Schlegel BPP; Mi. 90,—	186y ⊙	40,—
6068P	50 Pfg. Heuss, postfrischer Viererblock, tadellos	189x(4) **	450,—
6069	Wohlfahrt 1954, kompletter postfrischer Kabinetsatz	200/03 **	20,—
6070	Lufthansa je kpl. a Lufthansabrief zur Aufnahme des Europaverkehrs nach London u. Paris 1955	205/8 ☒	20,—
6071P	10 Pfg. Katholikentag mit DD der Farbe dunkelbraunrot; postfrischer Viererblock in tadelloser Erhaltung; jeder Wert doppelt signiert Dr. Wittmann; Mi. 680 EUR	239DD **	200,—
6072	10 Pfg. Katholikentag mit DD der Farbe dunkelbraunrot; postfrischer Wert in tadelloser Erhaltung; doppelt signiert Dr. Wittmann, Mi. 170 EUR	239DD **	50,—
6073P	30 Pfg. Heuss lumogen; sauber gestempelter Wert in tadelloser Erhaltung; gepr. Schlegel BPP; Mi. 130,—	259y ⊙	60,—
6074	30 Pfg. Heuss lumogen mit Zusatz Dürrer 10 Pfg. auf Doppelbrief von MANNHEIM 21.03.62 nach Köthen	259y ☒	140,—
6075	10 Pfg. W. Busch mit PLF I; sauber gestempelter Wert in tadelloser Erhaltung, selten; Mi. 80,-	281I ⊙	20,—
6076	7,40 und 70 Pfg. Heuss Medaillon auf 2 FDC in tadelloser Erhaltung, Mi. 240,-	302.305/6 ☒	50,—
6077P	Heuss-Medaillon 7, 10 und 20 Pf. Probedrucke ganzflächig fluoreszierend jeweils mit Handstempel-Aufdruck „Entwertet“, jeweils gepr. Schlegel. Selten! Meist werden nur die Werte mit Phosphorstreifen-Aufdruck angeboten. (900,—)	302/04y **	190,—
6078	Heuss Medaillon auf 3 Ersttagsbriefen in tadelloser Erhaltung; selten!; Mi. 255,- EUR	302/06 ☒	80,—
6079P	40 Pfg Heuss Medallion, waagr. Paar, gest. auf Briefstück, Luxus	305 △	140,—
6080P	40 Pfg Heuss III, waagerechtes Kabinettpaar mit klarem Stempel OSTERBURKEN 5.4.60 auf portogerechtem Nachfrage-Brief nach Koblenz, Umschlag leicht beschnitten und 1 Aktenloch, Katalogwert für lose schon 400,-, als Mehrfachfrankatur?	305(2) ☒	120,—
6081P	70 Pfg Heuß, waager. Paar, Pracht, Mi. Euro 250,-	306(2) ⊙	50,—
6082	Marken aus Beethoven-Block auf illustriertem Schmuck-FDC in tadelloser Erhaltung	315/19 ☒	40,—
6083	Beethovenblock, sauber gest. auf großformatigem Schmuck-FDC in tadelloser Erhaltung, Mi. 140,— EUR	Bl.2 ☒	50,—
6084	Beethovenblock, sauber gest. auf illustriertem Schmuck-FDC in tadelloser Erhaltung, Mi. 140,—Eur	Bl.2 ☒	50,—
6085	Beethoven, Kab.-Block a. Schmuck-FDC, Mi. 140,—	Bl. 2 FDC	50,—
6086	Bethovenblock a. amtl. Gedenkblatt, Aufl. 4000 Stück	Bl.2 FDC	45,—
6087	1959, 10+5 Pf. Märchen, postfr. ungefalteter, beschrifteter Originalbogen mit FN2, inkl. aller 3 Plattenfehler; Feld 24, 38, 43 nach Philotax, tadellos	323PLF **	40,—
6088	1960, Märchen der Gebr. Grimm, postfr. kpl. nicht beschrifteter u. ungefalteter Originalbogensatz, 3 Höchstwerte weisen Spuren auf, sonst tadellos, Mi. 225,- Euro	340/343 **	60,—
6089	1960, 40 Pf. Marshall, postfr. ungefalteter, beschrifteter Originalbogen, Mi. 170,- Euro	344 **	60,—

6090	Jugend 1962, Muster; komplette Ausgabe auf 2-seitiger Pressemitteilung das Bundesministeriums; jeder mit Aufdruck „Muster“ und im Blockschema auf Blatt 1 geklebt; selten	376/79 △	50,—
6091FP	20 Pf. Schmetterling ohne Wasserzeichen tadellos postfrisch, gepr. Salomon (1200,—)	378Z **	400,—
6092	Wohlfahrt 1962, Mustermarken; kompletter Satz mit Aufdruck „Muster“ auf offizieller Pressemitteilung; tadellose Erhaltung	385/88 △	50,—
6093P	1962, 7+3 Pfg. SCHNEEWITCHEN mit extremer PASSER VERSCHIEBUNG der grünen und roten Farbe um 5 mm nach rechts, tadellos postfrisch, FOTOKOPIEBEFUND SCHLEGEL BPP für ehemaligen Viererblock! Markante und seltene Abart!	385PV **	80,—
6094	3 Ausgaben mit Aufdruck „MUSTER“; postfrische Werte auf offizieller 2-seitiger Pressemitteilung in guter Erhaltung	396/98 **	40,—
6095	20. Juli 1944; Sämtliche Zusammendrucke (14) aus Bl. 3 in tadelloser gestempelter Erhaltung; selten angeboten	431/38 ⊙	30,—
6096FP	1964, waagerechtes Eckrandpaar r.u., die linke Marke dabei RECHTS UNGEZÄHNT und die rechte VOLLKOMMEN UNGEZÄHNT. Insbesondere in dieser Einheit extrem seltene und dekorative Abarten! NEUES FOTOATTEST SCHLEGEL BPP! MICHEL -, -IRR!	440U/Ur **	400,—
6097	Flüchtlingsmarke, 5 schwarz übermalte Briefe in die DDR (Mi spez. Pk Ia und b), Michel rund 180,- Euro.	479Postkr ☒	18,—
6098	10 bis 100 Pfg. Brandenburger Tor mit Druckerzeichen; je senkrechter Eckranddreierstreifen mit DZ, dabei die 30 Pfg. doppelt je mit DZ 7 bzw. 12; tadellos postfrisch	506/10DZ **	40,—
6099	30 Pfg. Katholikentag mit PLF IV; postfrischer Oberrandviererblock in tadelloser Erhaltung	515IV **	20,—
6100	30 Pfg. Handwerk mit PLF I; postfrischer Eckrandviererblock mit 3 Normalmarken in tadelloser Erhaltung	553I,553(3) **	25,—
6101	Sicherheit komplett, postfrische 4-er-Blocks, dabei 60 Pfg. DZ, Mi.: 160,- EUR	694/03 **	50,—
6102P	1980, DUDEN, mit sehr seltener Abart „linke Markenhälfte hellgelbocker“, tadellos postfrisch! FOTOATTEST SCHLEGEL BPP! RR!	1039F **	120,—
6103	ATM 1981/82, kpl. Garnitur der 1. Serie v. 02.01.81 (versch. Orte) auf 17 Schmuckbriefe sowie 6 Briefe der 2. Serie v. 01.07.82, alles sehr sauber	ATMI/II FDC	20,—
6104	Jugend 1982, Edition Philartes No. 1 bis 8 (inklusive Berlin Jugend 1982), jeder Wert auf bildgleichem A4 Sonderblatt mit ESST und handschriftlicher Signatur der Entwerfer mit Numerierung, Auflage 1000 Stück	1123/26 △	25,—
6105	Tag der Briefmarke, fehlende Gelbfarbe, dazu Vergleichsstück	1229 **	Gebot
6106	MOPHILA 1985, postfrischer Bogen mit 20 Zusammendruckern in tadelloser Erhaltung; Mi. 150,-	1255/56 **	30,—
6107	80 Pfg. Halleyscher Komet; postfrischer Bogen in tadelloser Erhaltung; dabei mehrfach Zylinderretuschen; beigelegt die entsprechenden Veröffentlichungen aus der DBZ	1273 **	45,—
6108	80 Pfg. Halleyscher Komet; postfrischer Bogen in tadelloser Erhaltung; dabei mehrfach Zylinderretuschen; beigelegt die entsprechenden Veröffentlichungen aus der DBZ	1273 **	45,—
6109P	1991, 60/100 Pf. Weltkongress, 4 ungezähnte zusammenhängende (Achterblock) Zdr.-Streifen auf portogerechtem Eilbotenbrief v. Erstag 04.06.91 von Hartenstein nach Schneeberg, absolutes Liebhaberstück u. als FDC wohl einmalig	WZd 10U (4) ☒	500,—
6110	Libellen, Sammlung von 44 Zus.-Drucke, dabei 3er, 4er Streifen, Viererblocks auf 4 Steckkarten, wenig Doubletten, überw. rundgest., selten angeboten (KW 200,-)	1546/49 ⊙	40,—
6111	1994: Jahressammlung der Erstagblätter in tadelloser Erhaltung, Mi.: 180,- EUR	△	50,—
6112P	1994, 100 Pfg. WEIHNACHTEN mit extremer PASSERVERSCHIEBUNG der gelbgoldenen Hintergrundfarbe um ca. 8mm nach oben, tadellos postfrisch. ATTEST-FARBKOPIE SCHLEGEL BPP für ehemaligen Viererblock! sehr dekorative und seltene Abart! RR!	1771PV **	100,—
6113	100 Pf. Kloster Maria Lach, völlig verzählter Wert, postfr.	1852 **	30,—
6114	1996: Jahressammlung der Erstagblätter in tadelloser Erhaltung, Mi.: 130,- EUR	△	40,—
6115	1997, MENDELSSOHN BARTHOLDY, postfrischer Kleinbogen, durch extremen Verschnitt oben mit 2 anhängenden GEZÄHNTEN LEERFELDERN in Markengröße, tadellos postfrisch! Attestfarbkopie Schlegel BPP. Michel ohne Preis. RR!	1953 L **	60,—
6116	1997, Bayern München, kpl. Kleinbogen in deutlicher Überbreite, dadurch auf beiden Seiten weißer Rand, rechts mit Farbcodierungen, tadellos postfrisch!	1958Kib **	60,—
6117	MINISTERKARTEN: 1988/91 Sammlung von 125 Faltkarten meist C6 Format, dabei 1991/92 alleine 90 Stück (wohl kpl.) u.a. 1990 Düsseldorfblock etc., nach Sauer enormer Katalogwert, günstig	△	150,—
6118P	2001, Linde zu Himmelsberg, allseits ungezähnt aus der linken oberen Bogenecke, tadellos postfrisch. Fotoattest Schlegel BPP. Michel ohne Preis! RR!	2208U **	280,—

Bund Zehnerbögen

6119	1994, überkompletter Jahrgang aller verausgabten Zehnerbögen inkl. Mi Nr. 1433, 1498 etc.	1433/1771 **	150,—
6120	1995, kompletter Jahrgang aller verausgabten Zehnerbögen, der Postpreis lag bei über 800,- DM	1772/1833 **	350,—
6121	1996, kompletter Jahrgang aller verausgabten Zehnerbögen, der Postpreis lag bei über 800,- DM	1834/1894 **	350,—
6122	1997, kompletter Jahrgang aller verausgabten Zehnerbögen, der Postpreis lag bei 880,- DM	1895/1964 **	400,—
6123	1998, kompletter Jahrgang aller verausgabten Zehnerbögen, der Postpreis lag bei über 800,- DM	1965/2026 **	350,—
6124	1999, kompletter Jahrgang aller verausgabten Zehnerbögen, der Postpreis lag bei über 750,- DM	2027/2086 **	350,—
6125	2000, bis auf 10 Bögen (im wesentlichen fehlt nur die Euro Nominale) kompletter Jahrgang aller verausgabten Zehnerbögen, der Postpreis lag bei über 800,- DM	2087/2155 **	350,—

Bund Jahrbücher

6126FP	1973, 1. Jahrbuch der Deutschen Bundespost in Originalfarbe u. Druck oben links sign., Mi. 1700,-	**	600,—
6127	1984, Jahrbuch inkl. Schwarzdruck, Aufl. 70.000, tadellos, Mi. 250,- EM	**	130,—
6128	1988, Minister-Jahrbuch in Silber mit persönlicher Unterschrift des Bundesminister Schwarz-Schilling, sehr selten	**	50,—
6129	Jahressammlung der Postwertzeichen der Deutschen Bundespost 1993 tadellos im Originalschuber Mi. 180,—		30,—
6130	1993, 1. Weihnachtbuch; komplettes Buch in tadelloser Erhaltung		30,—
6131	Jahressammlung der Postwertzeichen der Deutschen Bundespost 1994 im Originalschuber, Mi. 180,—		30,—

Markenheftchenbogen

6132	Heuss-Markenheftchenbogen liegendes Wasserzeichen tadellos postfrisch (übliche Versandstellenfaltung)	5YII **	760,—
6133	Heuss Markenheftchenbogen 5YI/I, übliche Versandstellenbüge, tadellos postfr., selten!	MHB5YI/I **	1120,—
6134	Heuss Heftchenbogen liegd. Wz. in Nachauflage tadellos postfrisch (übliche Faltung, wie von der Versandstelle geliefert)	MHB5YII **	630,—

Markenheftchen

6135	Heftchen Heuss liegd. Nachauflage tadellos postfrisch	MH4YII **	32,—
6136	Markenheftchen 7 mit Deckelvariante a und durchgehender Strichelleiste; tadellos postfrisch, ungeöffnet; Hölzer 30,—	MH7aIA **	Gebot
6137	MH Dürer mit der Deckelperforation 26, sehr selten, im Katalog nur mit -, -notiert	MH7all **	85,—
6138	Markenheftchen 10 mit Randleistenvariante IX, tadellos postfrisch; ungeöffnet; Hölzer 27,50	MH10RLIX **	Gebot
6139P	Brandenburger Tot mit Reklame „e“; postfrisches Heftchen in tadelloser Erhaltung, ungeöffnet!; selten angeboten; Mi. 550	MH13e **	220,—
6140	Brandenburger Tor mit Deckelvariante „d“; postfrisches Heftchen in tadelloser Erhaltung; Mi. 500	MH14d **	200,—
6141P	Brandenburger Tor mit Deckelvariante „f“; postfrisches Heftchen in tadelloser Erhaltung; eine der seltensten Bund-Deckelvarianten!; Mi. 600	MH14f **	240,—
6142	Unfall-Markenheftchen in der seltenen Type b tadellos postfrisch	MH16b **	30,—
6143P	Markenheftchen 16 in Deckelvariante d und braunvioletter Strichelleiste; ungeöffnet; Hölzer -, -	MH16d **	100,—
6144	Markenheftchen Sicherheit in Deckelvariante all; 2 postfrische Heftchen mit spitzem bzw. breitem Ausgleichszahn; tadellos; Hölzer 60,—	MH20all **	20,—
6145	Markenheftchen Sicherheit in Deckelvariante all mit Zählbalken und spitzem Ausgleichszahn; tadellos postfrisch; Hölzer 70,—	MH20allmZ **	30,—
6146	Markenheftchen 23 in Deckelvariante d und schmalen Heftchenrand, tadellos postfrisch; Hölzer 75,—	MH23d **	30,—

Markenheftchenblätter

6147	Heuss Heftchenblatt Nr. 8 X auf portogerechtem Eilboten-Brief aus MURNAU 31.7.58 mach Frankfurt, Umschlag Faltspeuren, lose schon 70,-	8X ☒	30,—
6148	Heftchenblatt Heuss liegd. tadellos postfrisch	8YII **	26,—
6149	Heftchenblatt Heuss lied. tadellos gestempelt	8YII ☉	74,—
6150P	Heftchenblatt Heuss liegd. Wz. tadellos gestempelt, mit Rand	8YIIm.R ☉	86,—
6151P	10 Pf. Heuss Heftchenblatt 10d mit Rand tadellos gestempelt	10dRand ☉	190,—

Zusammendrucke

6152P	Posthorn X/20 senkrecht sauber ungebraucht	S7 *	155,—
6153P	X+20+X Zusammendruck, oberes Andreaskreuz sauber gefalzt	S8 *	245,—
6154	Heuss Zusammendruck W4 und W 5 auf 2 portogerechten Postkarten mit Text aus DORTMUND, saubere Erhaltung, 80,-	W4, W5 ☒	25,—
6155	Zusammendrucke aus MHB Heuss/Ziffern mit WZ. X; postfrische Garnitur in tadelloser Erhaltung	W17/S52X pl. **	54,—
6156P	Heuss liegendes Wasserzeichen, komplette Zusammendruckkollektion in Type YII (Nachauflage), tadellos postfrisch	W17/S52Y **	290,—
6157P	Heuss liegendes Wz. 5/10/20/8 Pf. waag. tadellos gestempelt	W22YII ☉	58,—
6158	Angegebener ZD Heuss Wz. liegd. tadellos gestempelt	WZ15bYII ☉	60,—
6159	Angegebener Heuss-ZD in Nachauflage tadellos gestempelt	WZ16aIVY ☉	90,—
6160	8/20/8 Pf. Heuss liegd. tadellos postfrisch	S50YII **	52,—
6161	Olympiade Zusammendrucke; postfrische Garnitur aller Kombinationen in tadelloser Erhaltung; dazu 1 Heftchenblatt	W30/SZ2b **	45,—
6162	1985 MOPHILA, überkpl. Garnitur auf 7 Briefen bzw. Karten	WZd5/8 FDC	20,—

Rollenmarken Bund

6163	7 Pfg. Heuss, geriffelter Gummi, postfr. Teilrolle mit schwarzen Zählnummern von 0115-0895	181xWwR **	200,—
6164	7 Pfg. Heuss, glatter Gummi, postfr. Teilrolle mit schwarzen Zählnummern von 015-905	181xWwR **	150,—
6165	10 bis 30 Pfg. Brandenburger Tor mit Planatolgummi; postfrische Rollenendstreifen mit 4 Leerfeldern in tadelloser Erhaltung; Mi. 190	506/08 **	70,—
6166	10 bis 100 Pfg. Brandenburger Tor als Rollenendstreifen mit 5 Werten und 4 Leerfeldern in türkis; zusätzlich 30 Pfg. mit Leerfeldern in hellgrau; tadellos postfrisch; seltenes Angebot; Mi. 540	506/10 **	150,—
6167	10 bis 100 Pfg. Brandenburger Tor mit Planatolgummi; postfrische Sechserstreifen je mit 2 Nummern in tadelloser Erhaltung; Mi. 280	506/10w **	100,—

Postkrieg

6168P	20. Juli mit Übermalung mittels blauem Kopierstift auf Brief von Castrop-Rauxel nach Pirna in guter Erhaltung; seltene, nicht der Dienstvorschrift entsprechende Übermalung!	119II ☒	50,—
6169	20 Pfg. Vertreibung mit Übermalung in braunoliv auf Ansichtskarte von Detmold nach Dresden, bis auf 1 Eckbug der Karte tadellose Erhaltung; Mi. 100,—	479Pklh ☒	30,—

Berlin Vorläufer

6170	Posth. Aufdr., 56 Werte mit vielen hohen Werten und versch. Berlinstempeln, Michel 430.-Euro.	36/51II,II ☉/△	42,—
------	---	----------------	------

Berlin Ganzsachen

6171P	12 Pfg Schwarzaufdruck-GSK mit interessantem Bedarfstext in Bezug auf die in der Adressanschrift fehlende Postleitzahl, mit Maschinenstempel „BERLIN-CHARLOTTENBURG Lungen Tbc 9.3.49“ nach Bamberg, Luxus	P2d ☒	100,—
6172	10 Pfg „Europa-Zug“ und 20 Pfg „Maifeier“ GSK, je mit entspr. Sonderstempel	P 25+29 ☒	30,—
6173	10 Pfg GSK 100 Jahre OPD Berlin, bedarfsgebraucht von Berlin nach Bamberg. kl. Eckbug	P11 ☒	Gebot
6174	10 Pfg. Sonder-GA-Postkarte mit vorder- u. rücks. Zusatzfrankatur, portogerecht verwendet (20 Pfg Postkarte + 70 Pfg Luftpostgebühr für Tarif-Gruppe VIIb) von BERLIN 24.8.51 über SANTIAGO 28.8.52 nach OSORNO/CHILE 30.8.52rücks. Ankunftsstempel, seltene Destination und tadellose Erhaltung!	P24 ☒	150,—
6175	10 Pfg Sonder-GA-Postkarte mit bildgleicher Zusatzfrankatur MiNr.83, portogerecht verwendet von CUXHAVEN 25.5.52 nach OSORNO/CHILE, rücks. Ankunftsstempel vom 30.06.52, ordentliche Bedarfserhaltung, seltene Destination!	P28 ☒	100,—
6176	20 Pfg Sonder-GA-Postkarte, portogerecht verwendet von CUXHAVEN 25.5.52 nach OSORNO/CHILE 30.06.52, rücks. Ankunftsstempel vom 30.06.52, seltene Destination und tadellose Erhaltung!	P29 ☒	150,—
6177	30 Pfg. Bauwerke, gestempelter Frage und Antwortteil in tadelloser Erhaltung, getrennt, Mi.: 87,- EUR	P75 ☉	30,—

Berlin

6178	1946, portofreier Dienstbrief aus BERLIN-CHARLOTTENBURG 7.3.46 mit Abs.-Stempel „INFORMATION SERVICES CONTROL SECTION...“	☒	20,—
6179P	Schwarzaufdruck, kompletter postfrischer Prachtsatz, signiert bzw. mit Befund (Markwerte) Schlegel BPP, 450,-	1/20 **	100,—
6180	6 Pfg. Schwarzaufdruck auf dickem, kartonartigen Papier, postfrisches Stück in tadelloser Erhaltung, gepr. Richter, unterbewertet!	2x **	20,—
6181	8,12,16 und 50 Pfg. Schwarzaufdruck mit Luftbrückenmaschinenstempel auf R-Brief nach München in tadelloser Erhaltung;	3,5,7,13 ☒	40,—
6182	15 Pf. Schwarzaufdruck tadellos gestempelt, gepr. Schlegel	6 ☉	40,—
6183P	30 Pfg Schwarzaufdruck, senkrecht Paar auf Auslands-Firmenbrief aus BERLIN-CHARLOTTENBURG 31.3.49 nach England	11(2) ☒	75,—
6184P	84 Pf. Schwarzaufdruck tadellos gestempelt, gepr. Schlegel	16 ☉	68,—
6185P	84 Pfg. Schwarzaufdruck; sauber mit Luftbrückenstempel „BERLIN-CHARLOTTENBURG 2“ gestempelter Wert auf illustriertem Leichtbrief „100 Tage Luftbrücke“ per Einschreiben; tadellose Erhaltung	16 ☒	100,—
6186	1 Mark Schwarzaufdruck tadellos postfrisch	17a **	42,—
6187	1948, 2Mk. SCHWARZAUFDRUCK mit seltenem Plattenfehler „rechter Aufstrich des „N“ verdünnt“, sauber gezähnt mit Erstfalzrest, entsprechend geprüft SCHLEGEL BPP (** 750,-ME)! R!	18VII *	100,—
6188P	3 Mark u. 5 Mark (2)Schwarzaufdruck auf Briefstück, enorm wirkungsvolles Bedarfsbriefstück, Attest Schlegel BPP vom 17.05.2002 „Mängel sind nicht erkennbar, der 3 Mark Wert ist am Oberrand etwas defekt“ (kaum zu erkennen).	20 (2),18 △	650,—
6189FP	Rotaufdruck kpl. tadellos ** tiefst gepr. Schlegel BPP	21/34 **	740,—
6190FP	Rotaufdruck, kompletter postfrischer Kabinettsatz, 1700,-	21/34 **	500,—
6191P	Rotaufdruck kpl. sauber ungebraucht	21/34 *	250,—
6192P	Rotaufdruck; ungebrauchter Satz in tadelloser Erhaltung; sign.. Rehfeld; Mi. 700,—	21/34 *	180,—
6193P	Rotaufdruck; sauber gestempelter Satz in ausgabetyppischer Erhaltung; gepr. Schlegel BPP; Mi. 1000,—	21/34 ☉	410,—
6194P	Rotaufdruck kpl. tadellos ☉ (beide Markwerte gepr. Bühler)	21/34 ☉	400,—
6195	25 Pfg. Rotaufdruck sauber ungebraucht, gepr. Schlegel	27 *	56,—
6196P	30 Pfg. Rotaufdruck; senkrechtes Paar als portorichtige Mehrfachfrankatur auf R-Brief von Berlin-Neukölln nach Bentheim in sehr guter Erhaltung, minimale Alterungstönung; Mi. 300	28(2) ☒	90,—
6197P	3 Mark Rotaufdruck sauber ungebraucht	33 *	130,—
6198P	1 Mk. Rotaufdruck; sauber gestempelter Wert mit minimaler, geglätteter Bugspur; tief gepr. H.D. Schlegel BPP; Mi. 600,—	33 ☉	245,—
6199P	Rotaufdruck 1 und 2 Mark * Oberrandstücke, Kurzbefund Schlegel BPP	33/34 *	190,—
6200P	2 Mark Rotaufdruck sauber gestempelt, Zahnfehler, gepr. Schlegel	34 ☉	74,—
6201P	2 Mk. Rotaufdruck; sauber gestempelter Wert in tadelloser Erhaltung; tief gepr. H.-D. Schlegel BPP; Mi. 300,—	34 ☉	120,—

6202FP	Stephan, kompletter postfrischer Kabinettsatz, jeder Wert bestens signiert Schlegel BPP, 1000,-	35/41 **	350,—
6203P	Stephan; ungebrauchter Satz in tadelloser Erhaltung; Mi. 280,—	35/41 *	70,—
6204P	Stephan komplett tadellos gestempelt	35/41 ⊙	125,—
6205P	Stephan kpl. tadellos gestempelt	35/41 ⊙	155,—
6206	Stephan; rundgestempelter Satz mit üblicher Zähnung, leicht unregelmäßig; Mi. 450,—	35/41 ⊙	140,—
6207P	50 Pf. Stephan tadellos postfrisch	38 **	90,—
6208	60 Pf. Stephan tadellos postfrisch	39 **	120,—
6209FP	1 Pf. Bauten in MiF mit Schwarz- u. Rotaufdruck a. portugischem Orts-R.-Brief vom 22.3.49, rs. Ank.-Stpl. Ein Spitzenbeleg der Berlin-Philatelie mit einer seltenen Frankatur die nur 12 Tage möglich.	42,u.a. ☒	400,—
6210P	Bauten I; postfrischer Satz in tadelloser Erhaltung; Fotoattest Schlegel BPP, unsignierter Luxussatz!	42/60 **	400,—
6211FP	Bauten kpl. tadellos postfrisch	42/60 **	390,—
6212FP	Bauten, kompletter postfrischer Kabinettsatz, Markwerte bestens signiert Schlegel BPP, 900,-	42/60 **	300,—
6213	1 Mk Bauten mit Wz.1 X, 20 sauber gestempelte Stücke aus dem Bedarf, jeder Wert signiert, meist in Prachterhaltung, 1000,-	57X (20) ⊙	150,—
6214	2 Mark Bauten tadellos postfrisch	58 **	42,—
6215	5 Mark Bauten tadellos postfrisch	60 **	105,—
6216P	Goethe kpl. tadellos ** (dabei 61 und 62 ** gepr. Schlegel BPP)	61/63 **	160,—
6217P	Goethe kpl. sauber ungebraucht	61/63 *	62,—
6218P	Goethe kpl. tadellos gestempelt	61/63 ⊙	94,—
6219	Goethe, Kpl. feinst gestempelt; 3 versch. Berliner Ortsstpl.	61/63 ⊙	60,—
6220P	Goethe, kompletter gestempelter Kabinettsatz, 250,-	61/63 ⊙	80,—
6221	20 Pf. Goethe tadellos gestempelt	62 ⊙	40,—
6222P	Grünaufdruck, kompletter postfrischer Kabinettsatz, gepr. Schlegel BPP, 300,-	64/67 **	100,—
6223P	5 Pfg.-1 MK Grünaufdruck auf überfrankierten Lp-R-Brief von BERLIN 9.9.49 nach Offenbach mit Ank.-Stpl.	64/67 ☒	90,—
6224P	Opferschale, tadellos postfr., gepr. Schlegel BPP	68/70 **	190,—
6225P	Opferschale gest.	68/70 ⊙	270,—
6226P	Währungsgeschädigte auf Sonderkarte Deutscher Uhrmachertag 1950, Frankfurt/M. mit entsprechendem SST in tadelloser Erhaltung; Mi. 700,— +	68/70 △	220,—
6227P	Währungsgeschädigte kpl. auf Luxus-△ mit SST (30 Pf. mit Plattenfehler!), Fotoattest Schlegel BPP	68/70I △	350,—
6228	Währungsgeschädigten - Block; postfrischer Block in bis auf 1 punktuelle vorderseitige Papieraufrauung tadelloser Erhaltung; Mi. 1100,—	Bl.1 **	300,—
6229	Währungsblock tadellos postfrisch	Bl.1 **	450,—
6230P	Währungsblock mit SST „Die Post hilft den Währungsgeschädigten/ Tag der Notgemeinschaft 17.12.49-19“, tiefst gepr. Schlegel D. BPP	Bl.1 ⊙	1160,—
6231P	Währungsblock postfrisch mit dem Plattenfehler „zusätzlicher Schraffurstrich“	Bl.1I **	500,—
6232	20 Pfg ERP, postfrisches Kabinettsatzstück, 120,-	71 **	35,—
6233	ERP tadellos postfrisch	71 **	54,—
6234	ERP, postfrisches Randstück	71 **	32,—
6235	30 Sondermarken mit nur sauberen Stempeln mit Briefstück u.a. Michel-Nr. 104, BRD 193, 203, Michel 568.- Euro.	ex71/111 ⊙/△/☒	44,—
6236	Philharmonie kpl. tadellos postfrisch	72/73 **	72,—
6237P	Philharmonie kpl. tadellos gestempelt	72/73 ⊙	74,—
6238P	Philharmonie auf FDC mit Anschrift; tadellos; Mi. 300,—	72/73 ☒	100,—
6239	Philharmonie u. Bund 149 (Luther) a. Sonderkarte d. Lutherischen Weltbundes Hannover 1952	72/73 ☒	50,—
6240	20 Pfg. Lortzing a. aml. FDC ohne Anschrift, Faltspur.	74 FDC	20,—
6241	20 Pfg Lortzing, postfrisches Kabinettsatzstück, 70,-	74 **	25,—
6242	Lortzing, tadellos postfr.	74 **	30,—
6243	Lortzing, tadellos, gest.	74 ⊙	32,—
6244	Glocke I, kompletter postfrischer Kabinettsatz, 110,-	75/79 **	35,—
6245	Glocke I, kompletter postfrischer Kabinettsatz, 110,-	75/79 **	35,—
6246	Glocke I, tadellos postfr.	75/79 **	52,—
6247P	Glocke I kpl. tadellos gestempelt	75/79 ⊙	86,—
6248	10 Pfg. Glocke I a. Brief u. a. Karte mit Zusatzfrankatur u. Nebenstempel „Helikopterflug Wuppertal 1951“	76 ☒	Gebot
6249	10 Pf. u. 30 Pf. Glocke I a. aml. FDC ohne Anschrift	76,78 FDC	60,—
6250	10 und 30 Pfg. Klöppel I; sauber mit SST auf Erinnerungskarte zur „CONSTRUCTA-Bauausstellung 1951, Hannover“; tadellos; Mi. 120 EUR	76/78 △	40,—
6251	Tag der Briefmarke, postfrischer Kabinettsatz, 70,-	80/81 **	25,—
6252	Tag der Marke auf amtlichem FDC ohne Anschrift in tadelloser Erhaltung; Mi. 120,—	80/81 ☒	50,—
6253	Tag der Marke auf amtlichem FDC ohne Anschrift; tadellose Erhaltung; Mi. 140,—	80/81 ☒	50,—
6254	Glocke II kpl. tadellos postfrisch	82/86 **	52,—
6255	Glocke II, kompletter postfrischer Kabinettsatz, 140,-	82/86 **	40,—
6256	Glocke II kpl. tadellos gestempelt	82/86 ⊙	44,—
6257	30 Pfg van Beethoven, postfrisches Kabinettsatzstück mit Oberrand, gepr. Schlegel BPP	87 **	20,—
6258	Beethoven; amtlicher FDC ohne Anschrift in tadelloser Erhaltung; Mi. 140,—	87 ☒	50,—
6259	Vorolympiade auf amtlichem FDC ohne Anschrift; tadellose Erhaltung; Mi. 120,—	88/90 ☒	40,—
6260P	1952, 10 Pfg. VOROLYMPIADE, sauber gestempeltes Kabinettsatzstück mit äußerst seltener waagerechter Riffelung, doppelt bestgeprüft SCHLEGEL BPP! MICHEL erstmals notiert mit 350,- ME, die letzten Zuschläge für diese seltene Abartlagen allerdings alle über 300,- EUR! RR!	89y ⊙	250,—
6261	Berühmte Berliner kpl. tadellos postfrisch	91/00 **	64,—
6262	Männer Berlins, Geschenkfolder der Senatsverwaltung a. Büttenpapier, selten	91/00 **	72,—
6263	Männer der Geschichte, kompletter postfrischer Kabinettsatz, 160,-	91/00 **	45,—
6264	Männer der Geschichte Berlins, kompletter postfrischer Kabinettsatz, 160,-	91/100 **	50,—
6265	5, 15 und 30 Pfg. Männer auf amtlichem FDC ohne Anschrift; tadellose Erhaltung; Mi. 90,—	92,96,99 ☒	30,—
6266	6 und 8 Pfg. Berühmte Männer; je auf amtlichem FDC ohne Anschrift; tadellose Erhaltung; Mi. 120,—	93/94 ☒	40,—
6267	8 und 40 Pfg. Berühmte Männer; je auf amtlichem FDC ohne Anschrift; tadellose Erhaltung; Mi. 95,—	94,100 ☒	30,—
6268P	15 Pfg. Virchow als portorichtige EF auf Firmen-Luftpostkarte nach Hamburg; tadellose Erhaltung, übliche Aktenlochung; Mi. 220,—	96 ☒	60,—
6269	30 Pfg. Max Planck; senkrecht Paar als portorichtige Mehrfachfrankatur auf R-Brief von „BERLIN SO 26, 13.6.53“; tadellos; Mi. 150	99(2) ☒	50,—
6270	Glocke III kpl. tadellos postfrisch	101/05 **	42,—
6271	Glocke III, kompletter postfrischer Kabinettsatz, 100,-	101/05 **	30,—
6272P	Gedächtniskirche kpl. tadellos gestempelt, gepr. Schlegel	106/09 ⊙	135,—
6273P	Gedächtniskirche auf Erinnerungskarte „300 Jahre Neuwied“ mit entsprechendem SST vom 18.9.53 in tadelloser Erhaltung; Mi. 260,— +	106/09 △	90,—
6274P	10 Pf. Gedächtniskirche tadellos gestempelt	107 ⊙	48,—
6275	10 und 20 Pfg. Gedächtniskirche je auf amtlichem FDC ohne Anschrift; tadellose Erhaltung; Mi. 320,—	107/08 ☒	100,—
6276	4 Pfg. bauten und Reuter; 2 amtliche FDC ohne Anschrift; tadellos; Mi. 45,—	112,115 ☒	15,—
6277	Bauten Erg.-werte; tadellos postfrisch; Mi. 95,—	112/13 **	35,—
6278	Bauten, 4 Pfg und 20 Pfg in postfrischer Kabinetterhaltung, 90,-	112/13 **	30,—
6279	Freimarken Bauten II, tadellos postfr.	112/13 **	42,—
6280	Reuter, Viermächte-Konferenz und Mergenthaler; 3 amtliche FDC ohne Anschrift; tadellos; Mi. 67,—	115/17 ☒	20,—
6281	Viermächte-Konferenz, Mergenthaler und Gedenkbibliothek; 3 amtliche FDC ohne Anschrift in tadelloser Erhaltung; Mi. 100,—	ex116/22 ☒	35,—
6282	Tag der Marke 1954 und 1955; 2 amtliche FDC ohne Anschrift; tadellos; Mi. 97,—	120,131 ☒	30,—
6283P	7 Pfg. - 70 Pfg. Berliner Bauten III, tadellos postfr.	121/23 **	70,—

6284	Bauten Erg.-werte; tadellos postfrisch; Mi. 150,—	121/23 **	55,—
6285	Gedenkbibliothek, Borsig und Furtwängler je auf amtlichem FDC mit entsprechendem ESST ohne Anschrift; tadellos; Mi. 106,—	ex122/28 ☒	30,—
6286	70 Pfg Bauten in postfrischer Kabinetterhaltung, 140,-	123 **	40,—
6287	1954, BORSIG auf amtlichem FOTOKÜNDIGUNGSKARTON mit Trockensiegel der Bundesdruckerei. MICHEL 380,-ME!	AK 26 *	100,—
6288	MS Berlin und Tag der Marke 1955(2 Stück) je auf gelaufenen FDC nach Stockholm; geringe Beförderungsspuren; Mi. 50,—	ex126/31 ☒	15,—
6289	MS Berlin, Bundestag, Tag der Marke 1955 und Bistum Berlin je auf amtlichem FDC ohne Anschrift; tadellose Erhaltung; Mi. 98,—	ex126/34 ☒	30,—
6290	Furtwängler auf FDC der Fa. FIDACOS mit entsprechendem ESST; tadellose Erhaltung; Mi. 38,—	128 ☒	Gebot
6291	Furtwängler a. Kirchentagskarte, T. d. Briefmarke 1955 u. Bundesrat je a. amtl. FDC	128,u.a. FDC	30,—
6292	Alte ETBs-Serie komplett	ETB1/43 ☒	220,—
6293	140 yW: MF (15) Postk. mit Sechserblock (linke unt. Ecke, 3x w) und Dreierstr. w rechten Rand: Fl. Pap Walzendruck Mi unbekannt! Saubere Erhaltung. Dazu MF (20) 140 wvP mit mind. 6 Pl'DR-Randst. Beide BF BRD-Stpl. Stadtbilder, 7 waager. und 5 senkr. Paare, tadellos postfr., Mi. 160,-	140wuA ☒	18,—
6294	6 portoger. LP-BED.BF nach Chile: 149, 152/54 in schönen MIF, Mi. 364 Eur	ex 141/54 **	40,—
6295	3DM Bauten a. tadellosem amtl. FDC ohne Anschrift	149/154 ☒	68,—
6296P	3 DM Kongresshalle; zentriert gestempeltes waagrechtes Paar mit üblicher Zähnung; minimal vorgefaltet; sehr schönes Stück des Höchstwertes; Mi. 400,—	154 FDC	220,—
6297P	Heuss Medaillon, jeder Wert einzeln auf Schmuck-FDC in tadelloser Erhaltung; Mi. 137,-	154/154 ☉	100,—
6298	80 Pf. Kleist ☉ waag. Paar, selten!	182/86 ☒	30,—
6299	80 Pfg. Kleist im waag. Paar vom Rand; sauber gest. Paar in tadelloser Erhaltung; gepr. Schlegel BPP; Mi.100 EUR	211 ☉	26,—
6300	Kleine Bauwerke, kpl. Satz in waagerechten Paaren	211 ☉	40,—
6301	Brandenburger Tor 100 Pf, Unterrand-Viererblock, feinst gest. Berlin	242/9 **	Gebot
6302	Zoo-Block mit glasklarem Abklatsch der Farben schwarz und dkl.-rosa lila (Blockbeschriftung); selten so deutlich gesehen!	290 ☉	25,—
6303	1949-1990, postfrische, bis ca. 1959 ungebrauchte Sammlung in überwiegend Prachterhaltung u.a. MiNr. 61/3, 68, 82/6, 87, 88/90, 91/100, 110/1 u. ab 1954 in den Hpt.Nr. überkomplett auf neuwertigem SAFE-Dual Falzlosvordruck in2 Luxus Ringbindern (Skai), alleine der Neupr. des Zubehörs schon ca. 200,- Euro, günstig auf Nettobasis kalkuliert	Bl.2 **	50,—
6304	25 und 70 Pfg. Burgen & Schlösser: postfrische Bogen in tadelloser Erhaltung; Mi. für 50 Paare 235	*/**	400,—
6305	1982, Berlin-Ansichten kompletter ungefalteter u. unbeschrifteter postfrischer Bogensatz	587,538 **	30,—
6306	5 Pfg.-500 Pfg. Frauen, kompletter (ohne 50 Pfg.) Eckrand-Viererblocksatz, einheitlich aus der rechten unteren Bogenecke inkl. Formnummer, jede Einheit sauber mit zentrisch aufsitzendem Versandstellenstempel Berlin. In dieser tadellosen Form wirklich selten, Liebhaberlos!	685/87 **	50,—
6307	500 Pfg. Frauen im Eckrand-Viererblock aus der rechten unteren Ecke mit Formnummer 3, zentrisch gestempelt „BERLIN 16.11.89“, tadellos	ex771/849 ☉	500,—
6308P	AUTOMATENMARKEN 1987, 10-300 Pfg. (Typ S1) u. 5-145 Pfg. (Typ S2) auf 10 portorichtigen Briefen, dabei R-Express- u. Wertbriefe, jeder Brief mit ESST Bonn 2 04.05.87 (Erstverw.)	830 ☉	140,—
6309	AUTOMATENMARKEN 1987, 10-300 Pfg. auf R-Brief u. 5-145 Pfg. auf Sonderblatt je mit SST Berlin 04.05.87 (Erstverw.)	FDC	50,—
6310		FDC	30,—

Berlin Postkrieg

6311P	16 Pfg Schwarzaufdruck auf Ortsbrief aus BERLIN SO 36 4.3.49 mit Nachsendung und L1 „Zurück Marken unzulässig“, feiner Firmenbedarf, signiert Loknot	7 ☒	65,—
6312P	Doppelfrankatur 10 Pfg Rot und 16 Pfg Köpfe I auf Ortsbrief aus BERLIN W 66 20.6.49 nach Berlin-Lichterfelde, erst mit Nachgebühr, diese dann wieder gestrichen, dekorativer und seltener Beleg!	24,SBZ218 ☒	150,—

Markenheftchen Berlin

6313	Markenheftchen Bauten, postfrisches Heftchen mit Aufschlagbug, minimale Abklatsche auf den Blättern, letztes Blatt an Deckel haftend, Mi. allein der postfrischen Heftchenblätter 444,-Eur, selten!	MH1 **	150,—
6314P	Markenheftchen Dürer in seltener Deckelvariante „b“; postfrisches, aufgetrenntes Heftchen; Mi. 750,—	MH3b **	200,—
6315	Markenheftchen 3b, tadellos postfr.	MH3b **	370,—
6316	Markenheftchen 6 mit Deckelvariante b; tadellos postfrisch, ungeöffnet; Mi. 80,—	MH6b **	30,—
6317	Markenheftchen 7 mit Deckelvariante b; tadellos postfrisch, ungeöffnet; Mi. 100,—	MH7b **	40,—
6318	Markenheftchen Sicherheit mit Zählbalken; tadellos postfrisch; Mi. 60,—	MH9amZ **	20,—
6319	Markenheftchen Sicherheit in Deckelvariante dII mit Zählbalken; tadellos postfrisch; Mi. 90,—	MH9dII mZ **	35,—
6320	Angegebenes Heftchen tadellos postfrisch	MH10bbmZ **	102,—
6321	Markenheftchen 11 in Deckelvariante ec mit Zählbalken und breitem Rand; Mi. 160,— +	MH11ecmZ **	60,—
6322	Markenheftchen 12 in Deckelvariante a mit spitzem Ausgleichszahn; tadellos postfrisch; Hölzer 40,—	MH12a **	15,—
6323	Sehenswürdigkeiten MH postfrisch, Mi.: 90,- EUR	MH14/15 **	30,—
6324	Angegebenes Heftchen tadellos postfrisch	MH15 **	18,—
6325	Angegebenes Heftchen tadellos gestempelt	MH15 ☉	42,—
6326	Sehenswürdigkeiten-Heftchen tadellos gestempelt	MH15 ☉	42,—

Markenheftchenblätter

6327	HBl. 6-9 u. W27, SK1, postfr., HBL8 gummifreies Stellchen u. HBL.9 etwas angetrennt, ansonsten tadellos	HBL 6,u.a. **	130,—
------	---	---------------	-------

Markenheftchenbogen

6328	Dürer Markenheftchenbogen; postfrischer Bogen mit üblicher Versandstellenfaltung; HAN 115.462; Mi. 120	MHB3 **	30,—
6329	Markenheftchenbogen 6, tadellos postfr.	MHB6 **	56,—
6330	Markenheftchenbogen 8, tadellos postfr.	MHB8 **	54,—
6331	Markenheftchenbogen 8, tadellos, gest.	MHB8 ☉	82,—

Zusammendrucke

6332	100 Jahre dt. Briefmarke, kpl. waagr. Zusammendruckgarnitur W1/8, gut gezähnt, tadellos postfrisch, Mi.394,-	W1/8 **	140,—
6333P	1 Pf./100 Jahre dt. Briefmarke, waagr. Zusammendruck W4, gut gezähnt, ideal zentriert gest. Berlin, Kurzbefund Schlegel BPP „einwandfrei“, Liebhaberstück!	W4 ☉	50,—
6334	R1b/10-Pfg. a. FDC o. Anschrift	W9 FDC	Gebot
6335P	20 Pf/100 Jahre dt. Briefmarke, waagr. Zusammendruck W13, tadellos postfrisch	W13 **	25,—
6336P	20 Pf./100 Jahre dt. Briefmarke, waagr. Zusammendruck W14, gut gezähnt, ideal zentriert gest. Berlin., Kurzbefund Schlegel BPP „einwandfrei“	W13 ☉	40,—
6337	1 Pf., 4 Pf., 10 Pf., 20 Pf./100 Jahre dt. Briefmarke als senkr. Zusammendruck, sauber rundgest., nach Fotobefund Schlegel BPP „echt“	S1/4 ☉	70,—
6338	4+ R5, sauber gestempelt, Mi.: 80,- EUR	W45 ☉	30,—
6339P	10 Pf u. 20 Pf. Bauten, Zwischenstegkehrdruck, postfrisch, nach FA Kopie Schlegel BPP „...einwandfrei“	SKZ1B **	150,—
6340	20 Pf Bauten, waagr. Zusammendruck W17, tadellos postfrisch	W17 **	35,—
6341P	20 Pf. Bauten, waagr. Zusammendruck W20, tadellos postfrisch	W20 **	120,—
6342P	10 Pf. Bauten, waagr. Zusammendruck W21, ideal zentriert gest. Berlin, tadellos	W21 ☉	35,—
6343P	10 Pf. Bauten, waagr. Zusammendruck W24, tadellos postfrisch	W24 **	120,—
6344	4 Pf. Bauten, kpl. postfrische Garnitur der waagr. Zusammendr. MiNr.W25-W32, 8 Werte, tadellos postfrisch, Mi. 1245,-	W25/32 **	450,—

6345	4/R4/4 Zusammendruck, gest.	W28 ☉	54,—
6346P	4 + R5 + 4, postfrischer Zusammendruck in tadelloser Erhaltung, gepr. Schlegel BPP, Mi. 320,-	W32 **	120,—
6347	1 Pf. Bauten, kpl. postfrische Garnitur der waagr. Zusammendr. MiNr.W33-W40, 8 Werte, tadellos postfrisch, Mi. 1245,-	W33/40 **	450,—
6348	1 Pf./Reklame/1 Pf. waag. tadellos gestempelt	W40 ☉	48,—
6349	Die Briefmarke/20 Pf. senkrecht tadellos gestempelt, gepr. Schlegel	S5 ☉	34,—
6350	1 Pf., 4 Pf., 10 Pf., 20 Pf. als senkr. Zusammendruck, postfrisch, S5-S10, 6 Zusammendr., Mi.440,-	S5/10 **	130,—
6351	Fernsprechauftragsdienst/1 Pf. senkrecht tadellos gestempelt, gepr. Schlegel	S9 ☉	34,—
6352	20 Pf u. 4 Pf. Bauten, Zwischensteg, tadellos postfrisch	SZ5 **	70,—
6353P	20 Pf u. 4 Pf. Bauten, Zwischensteg, gut gezähntes gest. Bedarfsstück, tadellos	SZ5 ☉	50,—
6354	10 Pf u. 1 Pf. Bauten, Zwischensteg, tadellos postfrisch	SZ6 **	70,—
6355P	Angegebener ZD tadellos gestempelt, gepr. Schlegel	SZ6 ☉	84,—
6356	20 Pf u. 10 Pf. Bauten, Zwischenstegkehrdruck, tadellos postfrisch	SKZ3 **	70,—
6357	Zdr. W83 bis W98, kpl. postfr.	W83/W98kp **	102,—
6358	KL. BAUWERKE-SWK, 1964-1987, Slg. von 90 Briefen u.a. Mi Nr. K5, W27-KZ7, W38-KZ9b2, dabei senkr. Paare, H-Blatt 25 etc. u. ab B & S teils doppelt, überwiegend Erstverwendungen, Mi. ca. 450,-	☒	90,—

Sächsische Schwärzungen

6359	20 Pf. Hitler als EF mit ortstyp. Unkenntlichmachung ab Chemnitz 1 a. Postanweisung, tadellos, gepr. Zierer BPP	AP7911 ☒	20,—
6360	20 Pf. Hitler als MeF mit Unkenntlichmachung ab Beierfeld a. Postanweisung vom 20.6.45 nach Aue, gepr. Busch	AP7911 ☒	30,—
6361	30 Pf. Hitler als EF mit Unkenntlichmachung ab Chemnitz 1 a. Postanweisung vom 5.7.45, gepr. Busch	AP7941 ☒	20,—
6362	40 Pf. Hitler als EF mit Unkenntlichmachung ab Chemnitz 15 a. Postanweisung vom 8.6.45	AP7951 ☒	20,—
6363	60 Pf. Hitler als EF mit Unkenntlichmachung ab Grüna a. Postanweisung vom 24.7.45 nach Glauchau	AP7971 ☒	25,—

Sächsische Schwärzungen - OPD Chemnitz

6364	14 Briefe mit sächs. Schwärzungen an die Stadtverwaltung Chemnitz, alles frühe Daten, meist Mai/Juni, tadellose Bedarfserhaltung, Mi. 600,- EUR	☒	100,—
6365	6 Pf Ganzsache mit Werbespruch ab Frankenberg 25.6.45 (C-Schwärzung) nach Jahnsdorf, Bedarf, gepr. Rehn BPP	AP3141I ☒	30,—
6366	6 Pf Ganzsache, Werbespruch geschwärzt, ab Chemnitz 15 vom 13.8.45 u. nebensetzter roter Gebühr-bez.-Stpl., Bedarfskarte nach Bad Lausigk	AP3141I ☒	30,—
6367	6 Pf Ganzsache, Werbespruch geschwärzt, mit C-Schwärzung ab Pöhla bei Schwarzenberg vom 27.7.45, nach Zittau, dort mit Nachgebühr belegt, etwas knittrig u. Beförderungsspuren, gepr. Rehn BPP	AP3141I ☒	30,—
6368	6 Pf Ganzsache, Werbespruch geschwärzt, ortstyp. Unkenntlichmachung von Hohenstein-Ernstthal 28.6.45, Bedarf, unauffällig rep. Lochung	AP3141I ☒	20,—
6369	6 Pf Ganzsache, Werbespruch geschwärzt, schwarzer Gebühr bezahlt-Stpl. Chemnitz 21.7.45, nach Dresden, sehr schöne Bedarfskarte mit Punktschwärzung	AP3141I ☒	30,—
6370	3 Pf. und 5 Pf. a. Bedarfsortsbrief vom 15.6.45 von Chemnitz 35	AP782,784 ☒	15,—
6371	3 Pf. und 5 Pf. a. Bedarfsortsbrief vom 28.7.45 von Chemnitz 17	AP782,784 ☒	15,—
6372	3 Pf. und 6 Pf. blauviolett a. Bedarfsortsbrief vom 16.6.45 von Chemnitz 1 mit C-Schwärzung	AP782,785a ☒	20,—
6373	5mal 4 Pf. a. Feldpostfaltbrief vom 24.6.45, als Ortsbrief ab Chemnitz 15, teils C-Schwärzung	AP783 ☒	15,—
6374	5 Pf. auf vorschriftsmäßig beschnittenen Zahlkartenabschnitt von Burgstädt über 52 RM an das Postscheckamt Dresden, RR!	AP784 ☒	50,—
6375	2mal 6 Pf. blauviolett a. Firmenbrief vom 31.7.45 ab Chemnitz 4a	AP785a ☒	20,—
6376	2mal 6 Pf. a. Bedarfsbrief vom 23.5.45 von Erfenschlag nach Chemnitz, gepr. Sturm	AP785b ☒	25,—
6377P	2mal 6 Pf. a. Bedarfskarte des Arbeitsamtes Chemnitz über Kräfteanforderung vom 9.6.45 ab Chemnitz 18, dort mit C-Schwärzung (PLZ im Kreis) versehen	AP785b ☒	25,—
6378P	2mal 6 Pf. a. Bürgermeisterbrief vom 25.7.45 von Langenberg-Falken über Hohenstein-Ernstthal nach Chemnitz, Marken C-Schwärzung von Hohenstein-Ernstthal	AP785b ☒	35,—
6379	2mal 6 Pf. a. Firmenbrief vom 30.6.45 von Crottendorf nach Chemnitz, viol. C-Schwärzung (PLZ im Kreis)	AP785b ☒	25,—
6380	2mal 6 Pf. a. Firmenbrief vom 30.7.45 von Annaberg nach Leipzig	AP785b ☒	20,—
6381	2mal 6 Pf. a. Firmenbrief vom 4.7.45 von Oederan nach Chemnitz, C-Schwärzung	AP785b ☒	20,—
6382	2mal 6 Pf. a. Firmenbrief vom 9.7.45 von Wilkau-Haßlau nach Zwickau	AP785b ☒	25,—
6383	4mal 6 Pf. a. Firmenbrief vom 6.8.45 von Meinersdorf nach Chemnitz, gepr. Sturm	AP785b ☒	30,—
6384	6 Pf. a. Bedarfskarte vom 27.7.45 von Schöneck nach Olsnitz	AP785b ☒	15,—
6385	6 Pf. a. Bedarfskarte vom 30.7.45 von Chemnitz 22b nach Riesa	AP785b ☒	15,—
6386	2mal 8 Pf. auf vorschriftsmäßig beschnittenen Zahlkartenabschnitt von Niederschlema über 28 RM an das Postscheckamt Leipzig, RR!	AP786 ☒	50,—
6387	4 Ortsbriefe mit 8 Pfg.-Frankatur verschiedener Chemnitzer PÄ, dabei Postamt 1,4,13,16 alles Bedarfspost	AP786 ☒	40,—
6388	8 Pf. a. Bedarfsbrief vom 19.7.45 ab Chemnitz 4, mit C-Schwärzung (PLZ im Kreis)	AP786 ☒	20,—
6389	8 und 16 Pf. a. Brief vom 17.5.45 von Chemnitz 26 nach Zwickau mit C-Schwärzung (viol. PLZ im Kreis)	AP786790 ☒	25,—
6390	20 Pf. als EF a. Postanweisung ab Drebach 2.6.45 nach Marienberg, rs. Finanzamtssiegel ohne Schwärzung d. Hoheitsadlers!	AP791 ☒	20,—
6391	20 Pf. als EF a. Postanweisung ab Einsiedel 3.7.45	AP791 ☒	20,—
6392	20 Pf. als EF a. Postanweisung ab Pockau 1.6.45, C-Schwärzung violetter Vollkreis	AP791 ☒	20,—
6393	20 Pf. als MeF a. Postanweisung ab Stollberg 12.8.45 nach Hauptmannsgrün über Reichenbach	AP791 ☒	20,—
6394	6 Bedarfbriefe u. eine Postanweisung mit verschiedenen sächs. Schwärzungen, dabei Kirchberg, Oberlungwitz, Plauen, Zwickau usw., dazu 1 Gebühr bez. Brief ab Steinwiesen mit blauem Zweizeiler a. Handsetzkasten	AP791,u.a. ☒	120,—
6395	2mal 3, 10 und 24 Pf. als MiF a. Feldpostanweisung ab Chemnitz 4 vom 31.7.45, C-Schwärzung schwarzer Vollkreis	AP792,u.a. ☒	25,—
6396	30 Pf. als EF a. Postanweisung ab Hohenfichte 31.7.45, C-Schwärzung violetter Vollkreis mit Aussparung	AP794 ☒	25,—
6397P	10 Pf. und 30 Pf. als MiF a. Postanweisung ab Grumbach über Jöhstadt vom 7.6.45, gepr. Sturm	AP794,826 ☒	30,—
6398	40 Pf. als EF a. Postanweisung ab Albernau 30.6.45	AP795 ☒	20,—
6399	40 Pf. als EF a. Postanweisung ab Chemnitz 19 vom 22.6.45, C-Schwärzung	AP795 ☒	25,—
6400	40 Pf. als EF a. Postanweisung ab Einsiedel 3.7.45	AP795 ☒	20,—
6401	40 Pf. auf vorschriftsmäßig beschnittenen Zahlkartenabschnitt von Ehrenfriedersdorf über 405 RM an das Postscheckamt Leipzig, RR!	AP795 ☒	50,—
6402	60 Pf. als MeF a. Postanweisung über 1000 RM ab Zscherlau vom 14.7.45 nach Eibenstock	AP797 ☒	35,—
6403	12 Pf. a. Bedarfsbrief vom 17.7.45 von Annaberg nach Glauchau	AP827 ☒	15,—
6404	12 Pf. a. Bedarfsbrief vom 20.6.45 von Olbernhau nach Chemnitz mit C-Schwärzung	AP827 ☒	20,—
6405	12 Pf. a. Bedarfsbrief vom 25.7.45 ab Netzschkau	AP827 ☒	15,—
6406	12 Pf. a. Bedarfsbrief vom 30.5.45 von Buchholz nach Zschopau C-Schwärzung	AP827 ☒	20,—
6407	12 Pf. a. Bedarfsbrief vom 6.7.45 von Eibenstock nach Aue	AP827 ☒	15,—
6408	12 Pf. a. Bedarfsbrief vom 6.8.45 von Aue nach Schwarzenberg, mit C-Schwärzung	AP827 ☒	20,—
6409	12 Pf. a. Bedarfsbrief vom 7.6.45 von Chemnitz 1 nach Pirna mit C-Schwärzung	AP827 ☒	20,—
6410	12 Pf. a. Bedarfsbrief vom 8.6.45 von Jöhstadt nach Leipzig	AP827 ☒	15,—
6411	12 Pf. a. Firmenbrief vom 10.7.45 ab Thalheim	AP827 ☒	15,—
6412	12 Pf. a. Firmenbrief vom 17.7.45 von Limbach nach Riesa	AP827 ☒	15,—
6413	12 Pf. a. Firmenbrief vom 20.7.45 von Grünbach nach Leipzig	AP827 ☒	15,—
6414	12 Pf. a. Firmenbrief vom 23.7.45 von Döbeln nach Mittweida, gepr. Rehn BPP	AP827 ☒	15,—
6415	12 Pf. a. Firmenbrief vom 4.8.45 von Limbach nach Riesa	AP827 ☒	15,—
6416	12 Pf. a. Firmenbrief vom 8.8.45 von Lichtentanne nach Leipzig	AP827 ☒	15,—
6417	12 Pf. zweimal als MeF a. Postanweisung vom 3.8.45 über 16 RM ab Stollberg, die fehlenden 6 Pf. wurden bar bezahlt u. durch Gebühr bezahlt-Stempel dokumentiert, Teilbarfrankaturen sind selten, insbesondere auf PA	AP827 ☒	50,—

6418P	6+4 Pfg. Preis von Wien im waager. Paar, geschwärzt u. entwertet mit Gebühr-bezahlt-Stpl. von Chemnitz 4a, tadellos, gepr. Zierer BPP	DR900 ☉	120,—
6419	20 Pfg., 30 Pfg. u. 40 Pfg. je als EF a. Postanweisung, alle Chemnitz 1	AP794I,u.a. ☒	72,—
6420	20 Pfg., 30 Pfg. u. 40 Pfg. je als EF a. Postanweisung, alle Chemnitz 1	AP794I,u.a. ☒	72,—
6421	20 Pfg. u. 40 Pfg. je a. Postanweisung ab Crottendorf vom 31.7. bzw. 28.7.45, verschiedene Unkentlichmachungen	AP791I,795I ☒	46,—

Sächsische Schwärzungen - OPD Leipzig

6422	4 und 8 Pf. a. Bedarfsbrief vom 9.8.45 ab Hartha	AP783,786 ☒	20,—
6423	12 Pf. als EF a. Sparkassenbrief vom 25.7.45 ab Ostrau nach Steudten, dazu handschriftl. Gebühr bezahlt und Signum	AP827 ☒	25,—
6424	2mal 12 Pf. a. Brief ab Mügeln vom 16.6.45 nach Rostock, rs. Klappe fehlt	AP827 ☒	20,—
6425	12 Pf. a. Bankbrief vom 6.7.45 von Döbeln nach Mittweida	AP827,786 ☒	15,—
6426	12 Pf. a. Bedarfsbrief vom 6.7.45 ab Burgstädt mit C-Schwärzung, Marke mit Eckzahnfehler	AP827,786 ☒	20,—
6427	12 Pf. a. Firmenbrief vom 22.7.45 von Waldheim nach Crossen	AP827,786 ☒	15,—

Sächsische Schwärzungen - OPD Dresden

6428	6 Pf. Bildpostkarte „Lernt Deutschland kennen“, Hitlerkopf geschwärzt, entwertet mit Handrollenstempel Bautzen 2.7.45 u. zugesetztem rotem Gebühr bezahlt-Stempel, min. Beförderungsspuren, seltene Bedarfskarte, gepr. Busch BPP	AP307 ☒	30,—
6429	5 Pf. und 2mal 6 Pfg. Hitler-GS, je mit Schwärzung, gefälligkeitsgestempelt 5. bzw. 6.6.45, dabei Hainsberg, Dresden A27, Tharandt	AP313/14II ☒	30,—
6430	6 Pf GS ab Dresden Altstadt 1 als Orts-GS gelaufen, tadellose Erhaltung mit doppelter Punktschwärzung	AP314II ☒	20,—
6431	3 und 5 Pf. a. Ortsbrief vom 22.6.45 von Dresden	AP782,784 ☒	20,—
6432	6 Pf. als EF a. Bedarfskarte d. Berufsgenossenschaft vom 18.6.45 ab Radebeul nach Dresden	AP785b ☒	15,—
6433	6 Pf. als MeF a. Bedarfsbrief vom 6.6.45 ab Dresden A 45 nach Meissen	AP785b ☒	25,—
6434	8 Pf. als EF a. Ortsbrief vom 9.6.45 ab Dresden Neustadt 23	AP786 ☒	15,—
6435	12 Pf. als EF a. Brief vom 18.6.45 ab Dresden N 25	AP827 ☒	15,—
6436	12 Pf. als EF a. Brief vom 19.6.45 ab Bad Schandau nach Dresden, Brief mittig gefaltet, wirkungsvoller Beleg	AP827 ☒	20,—
6437	12 Pf. als EF a. Brief vom 2.6.45 ab Hainsberg	AP827 ☒	20,—
6438	12 Pf. als EF a. Brief vom 2.6.45 ab Tharandt nach Radebeul, C-Schwärzung	AP827 ☒	20,—
6439	12 Pf. als EF a. Brief vom 26.6.45 ab Dresden N 23 mit zugesetztem Gebühr bezahlt-Stempel	AP827 ☒	15,—
6440	Zusammendruck A18+4 Pf. Hitler mit Kreisschwärzung a. vermutlich nicht gelaufener überfrankierter Karte nach Halle ab Dresden 15.5.45, im Michel bisher unbekannt	APW151 ☒	50,—
6441FP	4 Pfg. u. 6 Pfg. Hitler, alle 4 Zusammendruckkombinationen mit Schwärzung von Coswig (Bez. Dresden) auf Blankobrief, tadellose Erhaltung dieser seltenen Kollektion, gepr. Dr. Penning BPP. Größte Seltenheit, im Michel nur S292 mit -.- bekannt!	APS290/93II ☒	820,—

SBZ Ganzsachen

6442	11 GZS, meist Bedarf, t/s etwas Gebrauchsspuren. Mi über 250 Euro	P5/P6 ☒	26,—
6443P	6 Pfg GSK bedarfgebraucht mit viel Text aus NEUBRANDENBURG 27.12.45 nach Sonnenwalde mit rotem L1 „Zck kein Postverkehr“	P6d ☒	60,—
6444P	6 Pfg Antwort-GSK, bedarfgebraucht mit viel Text aus DÜBEN 28.1.46 nach Maalow, Karte mit 2 kleinen Einrissen und etwas stockig, trotz der Einschränkungen feines Stück, wird kaum einmal angeboten!	P12A ☒	100,—
6445	GSK mit PLZ-Kreis: P16 „Nachgebühr“, da am 2.3.46 o. reine Bedarfskarten mit viel Text.	P16/P17 ☒	20,—
6446P	20 - Falkenberg, 12 Pfg Aufdruck-GSK als Einschreiben-Karte mit Paar der 171 IV und 176 IV ohne Text aus HOLZDORF 3.7.48, Fotobefund Böheim BPP	P23IV,u.a. ☒	180,—
6447P	6 Pfg GSK der RPD Schwerin, bedarfsgebraucht aus SCHWERIN 25.6.45 nach Bredstedt, Eingangstempel vom 2.7.	P792II ☒	50,—
6448	6 Pfg prepaid-GSK bedarfsgebraucht mit Absender aus Ludwigslust mit Stempel SCHWERIN 23.6.45 (Zensur-Maßnahme) nach Hamburg	P792II ☒	30,—
6449	Hitler-Aufbrauchs-GS mit Klecks unkenntl. gemachte 15 Pfg. Postkarte als Bedarfspostsache Wismar, 21.8.45 (2 Registerlöcher Links) sowie Sammlerpostkarte Ludwigslust 27.6.45, abgeschnitt. Hitler- Wertzeichen	☒	20,—

SBZ

6450	Berlin-Köpenick 1.-10. Dez. 1945: 4 farbige Vignetten zur Warenmustermesse in tadelloser postfrischer Erhaltung; dazu 5 Pfg. Privatganzsache zum gleichem Anlaß mit SST; selten	**/☒	50,—
6451	Provinz Sachsen, postfr. Lot von 24 kompletten Bögen und einigen Bogenteilen. Dabei u.a. Nr. 90/91Z im 45er Bogenteil (Michel 900,- EUR), Nr. 91Y mit drei kompletten Bögen (Michel 2500,- EUR) usw. Sehr hoher KW.	**	400,—
6452	1 Bogenbrief und 8 unterschiedliche Freistempelaptierungen	☒	Gebot
6453	25 Briefe/Karten mit Barfrankaturen, alle mit verschiedenen Gebühr-bezahlt-Stpl., dabei diverse Sonderformen, Stempel aus Handsetzkasten usw., teils teure Stücke, sehr interessante Dokumentation von Notmaßnahmen nach dem Krieg	☒	150,—
6454	2 mal 1 Pfg. und 1 mal 6 Pfg. mit Schwärzung auf portorichtigem Ortsbrief innerhalb Dresdens in guter Erhaltung	AP781,785b ☒	30,—
6455	5 PFG 22 lose PLF.LT.MI plus 14 Stk. „nicht im Michel“ (diese nur Markenwert) + 2 BF, Mi. rd. 300,- EUR	1 ☉/☒/△	32,—
6456	14 PLF.It. Michel, sowie 22 nicht im Michel (nur Markenwert) und 2 BF, Mi. rd. 300,- EUR	2 ☉/△/☒	32,—
6457P	6 Pfg. violett, PF XVI, seltene Retousche!, leicht angehangen	2Awa **	62,—
6458	7 PLF. It. Michel (2 Stk. 3uy), 8 nicht im Michel (nur Markenwert und 1 Stk. 3B (**-Ber.) und 2 Stk. 4, Mi. etwa 220,- EUR	3/4 ☉/△	22,—
6459	10 Pfg. mit dem sehr seltenen Plattenfehler I „retouchiertes g in Pfennig“ a. Brief nach Basel, gepr. Ströh BPP	4,u.a. ☒	56,—
6460	7 Pf. It. Mi. sowie 8 and. Fehler (nicht im Mi.) - nur Markenwert + 2 BF, Mi. RD. 315 Euro	5 ☉/△/☒	36,—
6461	10- 30 Pfg. Berliner Bär: 226 postfrische Werte in unterschiedl. Stückzahlen auf 2 Steckkarten, meist Bogenteile und wohl undurchsucht nach Abarten	5/7 **	30,—
6462	30 Pfg. schwärzlichbraunoliv a. portoger. R.-Brief mit Zusatzfrankatur, gepr. Ströh BPP	7Abwaz ☒	36,—
6463	30 Pfg. schwärzlichbraunoliv a. portoger. R.-Brief mit Zusatzfrankatur, gepr. Ströh BPP	7Abwaz ☒	36,—
6464	20 Pf. It. Mi. + 4 St. and. Fehler, Mi RD. 760 Euro	8 ☉/△	84,—
6465	6 Pfg. ungezähnt mit Rand, tadellos postfrisch	8xU **	20,—
6466	6 Pfg. ungezähnt; postfrischer Wert vom Unterrand in tadelloser Erhaltung; Mi. 60	8xU **	20,—
6467	6 Pfg „maigrün“, postfrisches Kabinettstück, signiert, 120,-	8y **	40,—
6468	6 Pfg. maigrün, tadellos postfrisch, tiefst gepr. Thom BPP	8y **	56,—
6469P	6 Pf. maigrün ☉ vom rechten Bogenrand, gepr. Zierer BPP	8y ☉	105,—
6470	6 Pfg. auf mittelgrün: gestempelter Wert vom Rand in tadelloser Erhaltung; gepr. Kramp BPP; Mi. 70,—	8z ☉	25,—
6471	9a-c: 6 Pf. It. Mi. + 5 weit. Fehler, 10: 4 Pf. It. Mi. + 2 weit. Fehler, Mi. 490 Euro	9/10 ☉	54,—
6472P	6 Pfg. mit kopfst. Doppeldruck, ungez., postfrisch, Attestkopie Thom BPP	9bDKU **	280,—
6473P	6 Pf. ungezähnt mit Doppeldruck, einmal kopfstehend * Attestkopie Thom BPP	9bDKU *	135,—
6474P	6 Pfg. dunkelrotviolett; sauber gestempelter Wert in tadelloser Erhaltung auf Briefstück; gepr. Kramp BPP, seltene Farbe; Mi. 120,—	9d △	50,—
6475P	Viel-Farbefrankatur zwischen 1. Ausgabe und Abschiedsserie als portorichtiger Orts.-R.-Brief innerhalb Rostocks; Mi.Nr. 9a, 11xb, 11y, 19x/y, 29/32x, 34/35x; je Wert zentrisch gest., gepr. Kramp BPP, sehr schöner Belege, Mi. 490 EUR	ex 9a ☒	120,—
6476	Massenfrankatur zwischen 1. Freimarken und Abschied auf überfrankiertem, etwas fleckigem R.-Brief von Schwerin nach Hannover; Mi.Nr. 9b, 10x, 13x, 16, 18c, 30x, 34x(2), 36xa, 37ya und 40ya; als Briefstück gepr. Kramp BPP, Mi. 138 EUR	ex 9b ☒	40,—
6477P	8 Pfg auf lilrosa mit sehr deutlichem Doppeldruck, postfrisches Kabinettstück, siehe auch Foto!	11DD **	200,—
6478P	16 Pfg (3) und 8 Pfg Freimarken auf portogerechtem Einschreiben-Brief mit violettem Ra3-Notstempel „Postamt Seebad Heringsdorf Eing. 3.1.1946“ nach Dortmund, Umschlag mit Spuren, siehe auch Foto!	16(3), 8 ☒	75,—

6479	Farbschwankungen, Typen, 16 (4), 17 (5), 18la (1), 18lb (2, 1 x 6) + 1 BS, 18lc (5, 2 x 6), 19x (4), 19y (2, 1 x 6), Mi. 347 Euro	16/19	⊙/△	42,—
6480	5 Plattenfehler + 10 Besonderheiten, Mi 180 Euro	16/36	⊙/△	16,—
6481P	12 Pfg auf lebhaftilarosa, 2x auf Bedarfsbriefen mit Randspuren aus KRACKOW AM SEE 4.3.46 nach Bützow, gepr. Kramp BPP, 400,-	19y(2)	⊗	80,—
6482	Odf, tadellos, gest.	20/22	**	35,—
6483	Opfer des Faschismus, kompletter postfrischer Kabinettstanz	20/22	**	30,—
6484	Odf komplett, gestempelt, Pracht, gepr. Kramp BPP	20/22	⊙	60,—
6485	Odf, sauber gest., gepr. Kramp BPP bzw. Thom (6 Pfg. ein Zahnfehler, aber tiefst gepr.)	20/22	⊙	40,—
6486	Odf postfrisch; kpl. Satz in tadelloser Erhaltung	20/22a	**	38,—
6487	Odf; sauber gest. Satz in tadelloser Erhaltung; Mi. 170 EUR	20/22a	⊙	62,—
6488P	Breitscheid in b-Farbe tadellos postfrisch, gepr. Kramp	20b	**	110,—
6489	6 Pfg. Breitscheid, mit markanter Ausprägung des Plattenfehlers II, zentr. rundgest. Kab.-stück Mi. 180.—	20 II	⊙	65,—
6490	6+14 und 8+22 Pf Kinderhilfe a. etwas überfrankiertem Brief von Lübz nach Lübeck	26,27	⊗	25,—
6491	Kinderhilfe ungezähnt komplett, tadellos postfrisch	26/28U	**	35,—
6492	8+22 Pf. Kinderhilfe ungezähnt mit Doppeldruck postfrisch	27DDU	**	60,—
6493	12 Pfg. dunkelrosa, tadellos postfrisch, gepr. Kramp BPP	28b	**	35,—
6494	12+28 Pf. Kinderhilfe dunkelrosa postfrisch, gepr. Kramp	28b	**	45,—
6495	12 Pfg. Kinderhilfe, klare Ausprägung des Plattenfehlers XI, rundgest. Kab.-stück, Mi. 120.—	28 XI	⊙	40,—
6496P	Abschied auf grauem Papier je als zentrisch gest. Viererblock auf insgesamt 3 überfrankierten Orts-R.-Briefen; tadellose Erhaltung, dabei auch Plattenfehler, als Briefstücke gepr. Kramp BPP, echt gestempelte Viererblocks selten - noch dazu mit Abarten; Mi. für lose bereits 3320 EUR ohne Abarten	29/40y	△	1100,—
6497P	Abschied auf grauem Papier: kpl. auf überfrankiertem R.-Brief von Schwerin nach Hamburg; gepr. Kramp BPP, Mi. für lose 260 EUR	29/40y	△	90,—
6498P	Abschied kpl. a. y-Papier, gest., gepr. Thom BPP	29/40y	△	115,—
6499	3 Pfg. orangebraun mit Plattenfehler III; zentrisch gest. Stück in tadelloser Erhaltung; gepr. Kramp BPP	29xall	⊙	56,—
6500	3 Pfg. orangebraun; postfrischer ER-4er-Streifen mit PF V, gepr. Kramp BPP	29xaV	**	38,—
6501P	3 Pfg. orangebraun; sauber gest. ER-4er-Streifen mit PF V, gepr. Kramp BPP	29xaV	⊙	110,—
6502	3 Pfg. orangebraun mit Plattenfehler VIII; zentrisch gest. Wert in tadelloser Erhaltung auf Briefstück	29xaVIII	△	56,—
6503P	3 Pfg. mattorangebraun; sauber gest. Wert auf Briefstück in tadelloser Erhaltung; gepr. Thom BPP; Mi. 550 EUR	29xb	△	245,—
6504	3 Pfg. mittelorangebraun mit Druckereizeichen; postfrisches Eckrandstück in tadelloser Erhaltung; gepr. Kramp BPP	29yDZ	**	20,—
6505P	3, 4 und 6 bis 12 Pfg. Abschied auf Kreidepapier, sauber gest. Kabinettwerte auf gering beschnittenem R.-Brief vom Ersttag „SCHWERIN 1 e 17.1.46“ nach Bamberg; Ersttagsbriefe gehören zu den großen Seltenheiten dieser Ausgabe und so sollten die kleinen Mängel(Aufklebespuren) toleriert werden;	ex 29xf	⊗	500,—
6506	Abschied graues Papier; 3 Pfg. (30), 5 Pfg. (30) und 20 Pfg. (28) in postfrischen Bogenteilen mit auch diversen Plattenfehlern (Aufstellung liegt bei); tadellose Erhaltung, Mi. ca. 675 EUR	ex 29y	**	150,—
6507	6 Werte, aber dazu 33xb - alle best. gepr., Mi. 295 Euro	30/36x	⊙	42,—
6508P	4 Pfg dunkelultramarin mit Plattenfehler VIII, postfrisches Kabinettstück, 180,-	30VIII	**	50,—
6509P	4 Pfg. ultramarin mit Plattenfehler VI; sauber gest. Randstück in tadelloser Erhaltung auf Briefstück	30xVI	△	105,—
6510P	4 Pfg. bräunlichrot; sauber gest. Wert mit Plattenfehler XIII, gepr. Kramp BPP (Michel ohne Preis!)	31yaXIII	⊙	160,—
6511P	5 Pfg. Abschied, weißes Papier, 4er-Block, postfr.	32xa	**	40,—
6512P	5 Pfg. Abschied, weißes Papier, li. Rand-4er-Block mit PF VIII, postfr., Mi. 310,- DM	32xa	**	46,—
6513P	5 Pfg. mittelgrün; postfrisches Stück in tadelloser Erhaltung; gepr. Kramp BPP	32xb	**	100,—
6514FP	5 Pfg. schwärzlichgelblichgrün, postfrisches Prachtstück dieser seltenen Marke, Fotoattest Kramp BPP, „...echt und in einwandfreier Erhaltung.“	32yb	**	1000,—
6515P	6 Pfg. violettblau im Dreierstreifen senkrecht ungezähnt; tadellos postfrisch; gepr. Kramp BPP	33xbUs	**	100,—
6516P	6 Pfg. violettblau senkrecht ungezähnt; postfrischer Viererblock, 2 Werte zusätzlich mit Plattenfehler VIII, gepr. Kramp BPP	33xbUs	**	120,—
6517P	6 Pfg. violettblau senkrecht ungezähnt; sauber mit zwei Bahnpoststempel „Rostock- Ludwigslust“ gest. Dreierstreifen, in der Mitte eine zusätzliche waagerechte Zahnungsreihe und rechts unten Scherentrennung, gepr. Thom BPP, Michel -,-, eine äußerst dekorative Rarität!	33xbUs	⊙	150,—
6518	6 Pfg. dkl.-rotviolett; postfrischer Bogen in tadelloser Erhaltung, teils etwas angetrennt und Ränder mit kleinen Mängeln; B - Bogen mit den darauf enthaltenen Plattenfehlern VI, XV bis XX und den auf allen Bogenformen zufindenden; Mi. ca. 400 EUR	33yd	**	90,—
6519	6 Pfg. dunkelrotviolett senkrecht ungezähnt; postfrischer Viererblock in tadelloser Erhaltung, dabei 1 Wert Plattenfehler XVIII, gepr. Kramp BPP	33ydUs	**	56,—
6520P	6 Pfg. dunkelrotviolett senkrecht ungezähnt; sauber gest. waag. Paar in tadelloser Erhaltung, gepr. Kramp BPP	33ydUs	⊙	130,—
6521P	6 Pfg. grau violett mit Druckereizeichen; postfrisches Eckrandstück in tadelloser Erhaltung, gepr. Thom BPP	33yeDZ	**	140,—
6522P	8 Pfg. rotorange; postfrischer Wert in tadelloser Erhaltung; gepr. Kramp BPP	34yb	**	110,—
6523	10 Pfg. mattsiena, tadellos postfrisch, gepr. Kramp BPP	35xb	**	25,—
6524	10 Pfg. mattsiena; postfrischer Wert, oben etwas knapp geschnitten	35xb	**	36,—
6525P	12 Pfg. rot; postfrischer Probedruck im Viererblock, tadellose Erhaltung Attest Kramp BPP, RRR!	36P	**	450,—
6526P	12 Pfg. graurot senkrecht ungezähnt; postfrisches waag. Paar in tadelloser Erhaltung, gepr. Kramp BPP	36xaUs	**	155,—
6527P	12 Pfg. braunrot; postfrisches senkrechtes Paar in tadelloser Erhaltung, Fotobefund Kramp	36xc	**	145,—
6528	12 Pfg. lebhaftbraunrot, tadellos postfrisch, gepr. Kramp BPP, Mi.: 160,- EUR	36xc	**	50,—
6529	12 Pfg. lebhaftbraunrot; postfrisches Stück in tadelloser Erhaltung, gepr. Kramp BPP	36xc	**	82,—
6530	12 Pfg. lebhaftbraunrot; tadellos postfrisch; gepr. Kramp BPP; Mi. 160,—	36xc	**	45,—
6531P	12 Pfg. bräunlichrot; sauber gest. sehr schönes Stück, laut Attest Kramp BPP zwei Zähne verkürzt und Druckpunkte sowie minimal gelbliche Papiereinfärbungen (muß man suchen), laut Attest „in sehr guter Erhaltung“. RRRR!	36xcc	⊙	280,—
6532	12 Pfg. rot ungezähnt; postfrischer Wert mit Zahnung durch Markenmitte, gepr. Kramp BPP	36yBU	**	26,—
6533P	12 Pfg. braunrot senkrecht ungezähnt; postfrischer Sechserblock in tadelloser Erhaltung, gepr. Kramp BPP	36yBU	**	205,—
6534	12 Pfg. rot senkrecht ungezähnt; postfrisches waag. Paar in tadelloser Erhaltung, gepr. Kramp BPP	36yBU	**	80,—
6535P	12 Pfg. braunrot; postfrisches senkrechtes Paar ungezähnt vom Oberrand, Attest Kramp BPP	36yd	**	370,—
6536P	12 Pfg. braunrot ungezähnt; tadellos postfrisch vom rechten Rand; gepr. Kramp BPP; Mi. 500,—	36yDU	**	150,—
6537P	12 Pfg orangerot; 2 Werte als portorichtige MEF im Landzustellbereich von Dietrichshagen nach Grevesmühlen, 1 Wert minimale Zahnverkürzungen ansonsten tadellose Erhaltung, auf Bedarfspost seltene Farbe; gepr. Kramp BPP, Mi.250 EUR	36ye	⊗	100,—
6538	12 Pfg. orangerot senkrecht ungezähnt; postfrisches waag. Paar in tadelloser Erhaltung, gepr. Kramp BPP	36yeUs	**	80,—
6539	12 Pfg. orangerot; postfrischer, äußerst markanter Zehnerstreifen mit beiden Rändern, Fotoattest Kramp BPP	36yeUs	**	360,—
6540P	12 Pfg. orangerot senkrecht ungezähnt; postfrisches Luxusstück vom rechten Rand, gepr. Kramp BPP	36yeUs	⊙	115,—
6541P	12 Pfg. orangerot senkrecht ungezähnt, sauber gest. waag. Paar auf Briefstück, linke Marke defekt (unberechnet), gepr. Kramp BPP	36yeUs	△	105,—
6542	12 Pfg. dunkelrosa; dekorativer postfrischer Zehnerstreifen mit Farbwechsel zur b, 3 mal f, 7 mal b, selten!! Gepr. Kramp BPP	36yf	**	110,—
6543P	12 Pfg. dunkelrosa; postfrischer Viererblock mit PF IV in tadelloser Erhaltung, gepr. Kramp BPP	36yf	**	102,—
6544	12 Pfg. dunkelrosa; postfrischer Wert in tadelloser Erhaltung, gepr. Kramp BPP	36yf	**	30,—
6545P	12 Pfg. dunkelrosa; sauber gest. senkrechtes Paar, unruhig gezähnt und deshalb etwas erh. gepr. Kramp BPP	36yf	⊙	150,—
6546	12 Pfg. dunkelrosa im waagerechten Randpaar mit Farbwechsel zu rot; tadellos postfrisch; gepr. Kramp BPP; Mi. 82,—	36yf.yb	**	25,—
6547P	12 Pfg. mittelrosa; sauber gest. in tadelloser Erhaltung, gepr. Kramp BPP	36yg	⊙	88,—
6548	12 Pfg. rot, postfrischer waag. Dreierstreifen mit Plattenfehler XIV, tadellos, gepr. Kramp BPP	36zb	**	62,—
6549	12 Pfg. rot auf diagonal genetztem Papier; postfrischer Bogen der Form A mit den Plattenfehlern I bis V, VII bis XI; teils angetrennt und minimale Randmängel, jeder Wert gepr., Mi. ca. 4700 EUR	36zz	**	750,—
6550FP	12 Pfg. braunrot; sauber gest. ungezähnter Wert in tadelloser Erhaltung gepr. Thom BPP, Rarität.	36yDU	⊙	410,—
6551P	12 Pfg. dunkelrosa und 15 und 20 Pfg., je als zentrisch gestempelter Viererblock auf überfrankiertem Orts-R-Brief Schwerin, Viererblöcke selten!, gepr. Kramp BPP (als Briefstücke), Mi.: für lose bereits 1.120,- EUR	36yt,37ya,38y b	⊗	500,—

6552	15 Pfg. mittelsiena, tadellos postfrisch aus der Bogenecke oben links, gepr. Kramp BPP	37yd **	30,—
6553	15 Pfg. mittelsiena; postfrischer Wert in tadelloser Erhaltung, gepr. Thom BPP	37yd **	23,—
6554	15 Pfg. mittelsiena u. gelbbraun, postfr., gepr.	37yd,za **	Gebot
6555	15 Pfg. orangebraun, postfrischer Wert in tadelloser Erhaltung, gepr. Thom BPP	37ye **	32,—
6556P	15 Pfg. gelbbraun auf dünnem Papier; postfrischer Wert vom Unterrand, tadellos, gepr. Kramp BPP	37za ⊙	110,—
6557P	20 Pfg. grauultramarin senkr. ungezähnt; postfrisches waag. Paar in tadelloser Erhaltung, gepr. Kramp BPP	38yUw **	180,—
6558P	20 Pfg. grauultramarin waag. ungezähnt; postfrisches senkr. Paar, tadellos, Attest Kramp BPP	38yUw **	185,—
6559FP	20 Pfg. schwärzlichgrauultramarin; postfrischer Wert vom Rand in tadelloser Erhaltung; gepr. Kramp BPP	38yc **	270,—
6560	20 und 30 Pfg. Abschied in Mif mit 30 Pfg Ostsachsen und 5 Pfg. Alliierte Ziffer auf 1 Pfg. überfrankiertem R.-Brief als Fremdverwendung von Zwickau nach Hannover, gepr. Kramp BPP, Mi. 110 EUR	39/40ya ☒	40,—
6561	30 Pfg. bläulichgrün; postfrischer Bogen teils etwas angetrennt bzw. 4 Werte Haftspuren, dabei Plattenfehler I sowie III bis V, Mi. ca. 300 EUR	39ya **	75,—
6562	30 Pfg. lebhaftbläulichgrün auf Papier z; in größere Einheiten zertrennter postfrischer Bogen in guter Erhaltung mit Plattenfehler I sowie III bis V, jeder Wert gepr. Kramp BPP; Mi. ca. 2550 EUR	39za **	400,—
6563	30 Pfg. bläulichgrün auf Papier z; sauber gest. Wert, tadellos gepr. Kramp BPP	39za ⊙	90,—
6564P	30 Pfg. bläulichgrün auf Papier z; sauber gest. Wert, tadellos, gepr. Thom BPP	39za ⊙	88,—
6565P	30 Pfg. bläulichgrün auf Papier z; sauber gest. Wert mit PF II in tadelloser Erhaltung, gepr. Kramp BPP	39za △	100,—
6566P	30 Pfg. bläulichgrün auf Papier z in portorichtiger MIF mit Mi. Nr. 10x, 11xa, 13x, 32ya, 36yb und 37ya auf R.-Brief von Rostock nach Alfeld; tadellose Erhaltung; gepr. Kramp BPP, Mi. 418 EUR	39za ☒	150,—
6567	30 Pfg. bläulichgrün auf Papier z mit Druckereizeichen, postfrisches ER-Stück, tadellos, mehrfach gepr. u.a. Kramp BPP	39zaDZ **	46,—
6568	P.A.VELGAST (Kr. Franzburg) Eing. (27.10.45), violetter Ra3-Notstempel, bedarfsgebraucht auf 6 Pfg GSK nach Öhringen, stärkere Faltschäden	☒	40,—
6569	40 Pfg. hellpurpur senkr. ungezähnt; postfrisches waag. Paar vom rechten Rand, tadellos gepr. Kramp BPP	40yaUs **	88,—
6570P	40 Pfg. violettrot; postfrischer Viererblock in tadelloser Erhaltung, gepr. Kramp BPP	40yb **	115,—
6571	40 Pfg. violettrot; postfrischer Wert in tadelloser Erhaltung; gepr. Kramp BPP; Mi. 70,—	40yb **	25,—
6572P	40 Pfg. violettrot, zentrisch gest. Luxusviererblock, gepr. Thom BPP. Äußerst dekorative Rarität!	40yb ⊙	540,—
6573	10 Pfg Hitler mit Schwärzung, 3 Stück vorder- und rückseitig auf Postanweisung aus HARTHAU2.7.45	AP826l(3) ☒	40,—
6574P	60 Pfg Hitler mit violetter Schwärzung, vorder- und rückseitig auf Postanweisung aus BARENSTEIN 5.6.45, gepr. Penning BPP	AP797l(2) (2)	50,—
6575	60 Pfg Hitler mit Schwärzung auf Postanweisung aus BUCHHOLZ 8.6.45	AP797l ☒	25,—
6576FP	12 Pfg Potschta, postfrisches Kabinettstück, signierter Richter	41 **	200,—
6577	1945, Ost-Sachsen, 46 Briefe und Karten mit Frankaturen ex Nr. 42-50, dabei EF, MeF mit anderen Ausgaben, Reco, provisorische R-Zettel etc., interessantes Los	☒	200,—
6578	5 Pfg. und 2 mal 25 Pfg. Ziffer auf R-Brief von Dresden nach Blankenburg in tadelloser Erhaltung; dabei 1 mal Plattenfehler 49II; Mi. 120 EUR	42,49II ☒	40,—
6579	5-40 Pfg. Ziffern; sauber gest. Satz in Viererblocks; tadellose Erhaltung; Mi. 120 EUR, teils geprüft	42/50 ⊙	40,—
6580	Postmeisterrennung Loschwitz, kompletter Satz, tadellos gestempelt, gepr. Ströh BPP, Mi. 90,—	42/50G ⊙	30,—
6581FP	Postmeisterrennung Pirna, kompletter Satz, tadellos gestempelt, gepr. Ströh BPP	42/50H ⊙	1000,—
6582P	Ziffern-Ausgabe mit Postmeisterrennung G, kompletter Kabinett- Viererblocksatz auf Briefstücken, dabei die 12 Pfg mit vollem Mittelstück und jeweils mit zentrischem Tagesstempel DRESDEN-LOSCHWITZ 22.8.45, gepr. Ströh BPP, 640,-	42/50g △	200,—
6583	5 Pfg orangebraun, Einzelfrankatur auf Ortskarte aus DRESDEN 26.7.45, Spuren	42A ☒	20,—
6584	5 Pfg orangebraun, portogerechte Einzelfrankatur auf Ortspostkarte mit viel Text	42A ☒	20,—
6585	5 Pfg und 8 Pfg Ziffern geschnitten in Teilbarfrankatur mit rotem Ra2 Gebühr bezahlt auf Einschreiben-Brief aus FREIBERG 19.11.45im Ortsverkehr, Spuren	42A,44A ☒	20,—
6586P	5 Pfg Ziffer mit Postmeisterzählung von Coswig (gez. L 11) in MIF mit Mi.-Nr. 48 DLa, 49 DI und senkrechtem 3er-Rand-Streifen der Nr. 51 (2x atxI, 1x atxII) auf Einschreiben-Brief aus COSWIG 29.1.46, gepr. Ströh BPP, ca. 210-2mal 5, 6, 10 u. 25 Pfg. Coswig II, ungebr., gepr. Ströh BPP	42DII,u.a. ☒	70,—
6587	Coswigzählung DII mit den Werten 5, 6, 10, 15 und 20 Pfg., alles linke untere Bogenecke, dazu 40 Pfg. vom Oberrand, alle werte BPP gepr., Mi. 260,- EUR	ex42/49DII *	Gebot
6588		ex42/50DII **	80,—
6589FP	6 Pf. grünlichschwarz (schon fast schwarz) ** neuestes Fotoattest Ströh BPP „echt und einwandfrei“	43Ac **	990,—
6590	6 Pf. Aufbrauchsanzsache mit 6 Pf. schwarzgelbgrün und 6 Pf. Hitler -GS mit entferntem Wertstempel und Spruch von Zittau 1, wurden in Zittau als Notganzsachen verwendet, Bedarf vom 18.45 nach Erfurt	43BI ☒	70,—
6591FP	6 Pfg. Ziffer im waag. Paar mit Durchstich L10 OPD Dresden und Coswig L11, gepr. Ströh BPP und Attestkopie für ehemaligen 6er-Block. Große Seltenheit, Auflage nur ein Bogen!	43BIIB/D **	300,—
6592	6 Pfg. gelbgrün nur waagerecht durchstoßen; tadellos; gepr. Ströh BPP; Mi. 100,—	43BIUs **	35,—
6593	6 Pfg. amtliche Versuchszählung; tadellos postfrisch vom Unterrand; gepr. Ströh BPP; Mi. 80,—	43C **	25,—
6594P	Postmeisterrennung Coswig L 11 1/2, 8 Pfg. schwarzviolett, tadellos postfrisch, gepr. Ströh BPP	44DIIIb **	120,—
6595	Postmeisterrennung Coswig L 10, 12 Pfg. dunkelrosarot, tadellos gestempelt, gepr. Ströh BPP	46DIIb ⊙	60,—
6596FP	12 Pf. mit allseitiger Versuchszählung L 10 1/2 ** vom Oberrand, Fotoattest Ströh BPP „echt und einwandfrei - in postfrischer Erhaltung“, dekoratives Stück	46EZ **	245,—
6597P	12 Pfg mit Postmeister-Zählung F von Klotsche, Viererblock mit Oberrand auf portogerechtem Einschreiben-Brief mit 6 Pfg Ziffer vom 7.11.45 (Fehleinstellung „44“) nach Dresden, Ak.-Stempel, gepr. Ströh BPP	46F(4),5,8 ☒	120,—
6598	12 Pfg dunkelrosarot geschnitten mit Unterrand und angegebener Zusatzfrankatur auf portogerechtem Einschreiben-Brief aus FREIBERG 29.8.45 nach Altenburg, gepr. Ströh BPP	46Ab,42A,49A ☒	20,—
6599	15 Pfg. Durchstich Coswig im waagerechten Eckrandpaar mit Zusatzfrankatur auf portorichtigem Kempe-R-Brief in tadelloser Erhaltung; Mi. 90,—	47DIIa ☒	25,—
6600P	15 Pf. Klotsche sauber ungebraucht, gepr. Ströh	47aF *	88,—
6601	15 Pfg Ziffer mit Postmeisterzählung Coswig L 10 in MIF mit 47A, 48A, 54a und 15 Pfg Kontrollrat auf um 1 Pfg überfrankiertem Einschreiben-Brief aus DRESDEN 30.3.46 nach Rockau, gepr. Ströh BPP	47DIu.a. ☒	30,—
6602	20 Pfg. preußischblau mit PF II, postfr., gepr. Ströh BPP	48DIIIa **	16,—
6603P	20 Pfg. schwärzlichblaugrau mit Postmeisterzählung L 11 1/2; tadellos postfrisch vom Rand; gepr. Ströh BPP; Mi. 150,—	48DIIIc **	60,—
6604	20 Pf. Coswig gez. L11, tadellos postfr., gepr. Findeisen BPP.	48DIIa **	32,—
6605	20 Pfg. Durchstich Coswig mit Zusatzfrankatur auf Kempe-R-Brief in tadelloser Erhaltung; Mi. 100,—	48DIIa ☒	30,—
6606	20 Pfg. dunkel preußischblau mit Zusatzfrankatur auf portogerechtem R-Brief von Coswig 4.12.45 nach Dresden, gepr. Ströh BPP	48DIIa ☒	60,—
6607	20 Pfg schwärzlichblaugrau, 5 Pfg und 10 Pfg Ziffern (jeweils mit Oberrand) in Teilbarfrankatur auf Einschreiben-Ortsbrief mit rotem Ra2 Gebühr bezahlt aus FREIBERG 310.10.45, gepr. Ströh BPP	48Ac,45A,42A ☒	25,—
6608	25 Pf. Klotsche sauber ungebraucht, gepr. Ströh	49F *	44,—
6609	25 Pfg. mit Durchstich Loschwitz; postfrischer Viererblock mit den Plattenfehlern II und III in tadelloser Erhaltung; gepr. Ströh BPP; Mi. 76	49G(4) **	25,—
6610P	50 Pf. Klotsche sauber ungebraucht, gepr. Ströh	50F *	66,—
6611	10 Pfg. grau in seltener Papiervariante; tadellos gestempelter Wert vom Unterrand, tiefstgepr. Ströh BPP; Michel unrealistisch	52ux ⊙	30,—
6612	4 bis 30 Pfg. Ziffern mit Druck auf der Gummiseite; tadellos postfrisch; Mi. 225,—	53/55G **	60,—
6613P	4 Pf. schwarzblau allseits breitrandig und tadellos postfrisch. Fotoattest Ströh „echt und einwandfrei“ vom 27.5.2003	53b **	290,—
6614	30 Pfg. gelb mit Druck auf der Gummiseite; postfrisches Eckrandstück in tadelloser Erhaltung; Mi. 75	55G **	25,—
6615	2mal 3 Pfg. auf Drucksache nach Frankfurt mit viol. Nebenstempel „Jeder stimmt zum Volksentscheid mit Ja“	56 ☒	15,—
6616P	Ziffern-Ausgabe, alle 5 Werte in ungezählter, postfrischer Kabinetterhaltung, gepr. Zierer BPP, 340,-	56/60U **	120,—
6617	3 Pf. mit „Perlenschnur“ tadellos gestempelt	56l ⊙	46,—
6618	3, 6 und 8 Pfg. ungezähnt; 4 postfrische Werte mit 6 Pfg. in grau- und dunkelblauviolett, dabei 2 Randstücke und 1 Wert sign.; Mi. 190,—	ex56/59U **	50,—
6619P	6 Pfg Ziffer im Paar auf Brief mit violetter L2-Notstempel „Weiswasser (Oberlausitz)“ und Datum-L1 vom 18.12.45 nach Daubitz, feines Bedarfsstück!	58(2) ☒	50,—
6620P	12 Pfg Ziffer auf Brief mit violetter L1 „Krauschwitz O/L.“ und Datum-L1 vom 22.1.46	60 ☒	50,—

6621	12 Pf. als EF a. Brief, entwertet mit seltenem violettem Bahnpost-Notstempel „DRESDEN - ZITTAU Bahnpost“ an das Landratsamt in Löbau, tadellose Erhaltung	60a ☒	70,—
6622P	6 Pfg und 12 Pfg Wiederaufbau, jeweils ungezähnt und sauber ungebraucht, ca. 150,-	64/65U *	50,—
6623FP	12+88 Pfg. schwärzlichgelbgrün, postfr. Probedruck, selten, FA Ströh BPP „echt und einwandfrei, dieser Probedruck wurde nur in einer kleinen Auflage hergestellt und zählt zu den großen SBZ-Seltenheiten“, Mi. 7500,- DM	65PI **	1000,—
6624P	12+88 Pfg. lebhafrot, postfr. Probedruck, selten, FA Ströh BPP „echt und einwandfrei“, Mi. 2000,- DM	65PII **	410,—
6625	66 UR, 2 x 71 mit unregelmäßiger Zahnung „D“, (noch) nicht geprüft (o Oberschlesien)	66/71 ☉	20,—
6626	9 Bedarfsbrief (1 RBF), mit 2 BF 67 EF, 70 EF, tils. g, Mi 160 Euro	66/71 ☒	22,—
6627P	1 bis 12 Pfg. Wappen mit Postmeisterzählung Wittenberg; tadellos postfrischer Satz; gepr. Ströh BPP; Mi. 220,—	66/71XA **	80,—
6628	2 Sätze Farbschwankungen, dazu 2 Stücke 69b gepr., Mi 88 Euro	66/71,69b ☉/△	Gebot
6629	Bed. gepr., 6 und 12 Pfg. Postmeisterzählung Wittenberg, gepr. Ströh BPP, Mi. 140 Euro	69/71A ☉	18,—
6630	Waffenausg. Post mit Zäh'g Wuerttemberg. 6 und 12 Pfennig sauberer Bedarf (12=BS). Mi 140 Euro	69/71XA ☉/△	Gebot
6631	Waager. Paar, g, L1 Not-o Prosiek, Mi 34 Euro	69b ☉	Gebot
6632	12 Pfg. geschnitten und 20 sowie 24 Pfg. gezähnt als frühe MIF zwischen geschnitten/gezähnten Werten mit dekorativem SST „FREYBURG (UNSTRUJ) 28.11.45“ auf R-Brief mit Not-R-Zettel nach Berlin; tadellos	7181/82X ☒	20,—
6633P	10 Pfg. Wappen; sauber gestempelt in tadelloser Erhaltung; Mi. 120,—	72 ☉	40,—
6634	Wappenausg. gezähnt, 1 und 8 Pfennig mit „POL-“ Lochung geprüft Zierer BPP bzw. Ströh BPP. Michel 70.- Euro.	73/77X ☉	Gebot
6635	Prov.-Sachsen: kpl. Bogen der 1 PFG. Wappen, fluor. Gummi, mit 9 PLF., ca. 400,- Euro Michel	73Xy **	20,—
6636	Fluor Gummi: je 10 St. 73X, 73Y, 74X, Mi. 195 Euro	74/75X/Y **	16,—
6637	Fluor Gummi: je 10 St. 73X, 73Y, 74Y, Mi. 195 Euro	74/75XY **	16,—
6638	7 Pf (3*) und 19 Bestim., Bild beschäd., usw., Mi. mind. 200 Euro	74/80X/Y */**	20,—
6639	8 Bed-BF, je einmal mit 81Y (g), 82Y (diese Zahnung. min. angeschnitten), Mi. 140 Euro	74/83Y ☒	18,—
6640	12 Pf, tils Blocks, WZ, auch Fluor Gummi, dazu 5 Besonderh., Mi mind. 215 Euro	75X/Y Pf **	20,—
6641	6 Pfg. dunkelgrünlich, Wz y, 3 Stück und 8 Pfg (5) auf einem 4 Pfg. überfrankierten Doppel-R-Brief von Berlin SW 29/21.2.46 nach Chemnitz, gepr. Ströh BPP	76Yc ☒	150,—
6642P	15 Pfg Ziffer mit Wasserzeichen X, postfrisches Kabinettstück, 220,-	80X **	80,—
6643	5 PLF (1 x *) und 9 Bildbesch/Bes HTN, Tls. Bess. Farben, Mi. mind. 165 Euro	81/81X/Y **	18,—
6644	Wappenausg. gezähnt, 40 Pfennig im 4er Block, 84a X II (ungepr. - dafür Farbgepr. 84bX ** sowie 84 Yc II, LK. unt. Eckpaar gepr.).Mi 360 EURO	84Y,I **	36,—
6645P	40 Pf. dunkelbräunlichlila mit Wz. Y tadellos gestempelt, gepr. Ströh	84Yc ☉	44,—
6646	8 Pf. lt. Mi., dazu 1 tils markante Bildbeschädigung + 1 BF (dabei 86b - nicht g), Mi. 225 Euro	85/86 ☉/☒	28,—
6647	85 x + ya, xaA, xaC: alle bis auf 85xaA **, alle bis auf 85xaC G. 86x + ya, xaA. alle G	85/86X/Y **	64,—
6648	6 Pfg. smaragdgrün kpl. postfr. Bogen mit den PF I,II,IV,VI, 2 leichte Eckbuge, jeder Wert gepr. Ströh BPP	85wb **	56,—
6649	10 Pf lt. Mi. Plus 8 tils. markante Bildbeschädigung **, zusätzlich 9 priv. gez. Mkn, dabei 86b *, Mi. mind. 83 Euro	85/86 **	Gebot
6650P	12 Pfg dunkelrosarot mit Durchstich von Görzke gest. auf Briefstück, gepr. Ströh BPP	86waD △	100,—
6651	Wiederaufbau geschnitten; kompletter Satz auf Briefstück, jeder Wert zentriert gestempelt und dabei PLF 88VII; Mi. 60,—	87/89B △	25,—
6652	12 Pfg. dunkelrot ungezähnt; tadellos postfrisch vom Unterrand; gepr. Ströh BPP; Mi. 100,—	88Bb **	35,—
6653	8 Mkn. mit Pf., tils Paare und Viererbl., Mi. 50 EUR	88Pf **	Gebot
6654P	42 Pfg Wiederaufbau, gezähnt, portugerechte Einzel frankatur auf Einschreiben-Brief aus ASCHERSLEBEN 21.2.46 nach Sinshelm, Ak-Stempel, Bedarfspuren, 280,-	89A ☒	100,—
6655	2 Sätze (1 St. G.), 6 BF (EF/MIF), alle g, RD 225 Euro	90/91 ☉/△/☒	28,—
6656	3 Pf 90, 1 Bildbesch. Wex (G), 10 Pf 91, Mi. 177 Euro	90/91 PF **	18,—
6657P	3 Pfg bis 12 Pfg Freimarken, 6 ungezähnte Werte, 3 Pfg kleine Haftstelle im Rand, sonst in postfrischer Kabinetterhaltung!	92/97U **	50,—
6658	2 bis 12 Pfg mit 94 a + b und 97I + II, und Viererblock 95b - alle g, Mi. 121 Euro	92/97y ☉	16,—
6659	92z1, 93p1, 94u, 95t, 96y, 97z2 o Oberbau (Teil o), so nicht prüfbar, Mi. Preis für ** 515 Euro	9297U ☉	42,—
6660	Je 10 St., meist Bogenteile, mit 115C (10 davon 8), gepr. Mi. 127 Euro	92/99,112/5 **	Gebot
6661	4 Pfg. Tannen in Papiersorte „p2“; tadellos postfrisch vom Rand; gepr. Ströh BPP; Mi. 65,—	93AXp2 **	20,—
6662P	4 Pfg mit Spargummi, yy-Papier, postfrisches senkrechtes Kabinett-Paar mit Oberrand, gepr. Ströh BPP, 200,-	93AYyy(2) **	60,—
6663	5 Pf. Thüringen in Type AXbwU **	94AXbwU **	10,—
6664	11 Marken, dabei 4 Stück 97AXa I + II g, Mi. 137 Euro	95/97X ☉/△	18,—
6665	6 Pfg. grün mit Plattenfehler XV und Zusatzfrankatur Mi. 92, 96, 97 und 98 A auf Postsache per Einschreiben von Erfurt nach Friedrichsthal in tadelloser Erhaltung; Mi. 80 EUR	95XV ☒	25,—
6666	8 Pfg. orange mit Plattenfehler VI auf portorichtigem R-Brief mit Zusatzfrankatur Mi. 93 und 99B in tadelloser Erhaltung; Mi. 120 EUR	96VI ☒	40,—
6667P	12 Pf. Schiller in Type AXbat tadellos gestempelt, gepr. Ströh	97AXbat ☉	220,—
6668	12 Pfg. ungezähnt mit Druck auf der Gummiseite und zusätzlich seitenverkehrt Druck auf der Markenseite; tadellos postfrisch	97AXp1UG **	46,—
6669	Die gute 12 Pfg Type I + II, sieg. Nussbächen, Mi. 90 Euro	97AXbw ☉	Gebot
6670FP	20 Pfg geschnitten mit Unterrand und 6 Pfg Freimarke auf Nachnahme-Karte aus ERFURT 17.1.46, Fotoattest Ströh BPP: „...echt und einwandfrei - in tadelloser Erhaltung!“, Nachnahmekarten aus Thüringen vor dem 1.3.46 sind sehr selten, in Verbindung mit der 20 Pfg geschnitten sind nur wenige Stücke bekannt!	98BXw,95AXa x ☒	900,—
6671P	30 Pfg. geschnitten auf Papier w; postfrischer Wert in tadelloser Erhaltung; Fotoattest Jasch BPP	99BXaw **	150,—
6672	30 Pfg. ungezähnt, dickes w-Papier, ungebraucht Pracht, Kurzbefund Ströh BPP, Mi.: 180,- EUR	99BXaw *	60,—
6673FP	Kleiner Weihnachtsblock auf gelblichgrauem Papier tadellos gestempelt Erfurt 24.12.45 - 17 auf (nicht gelaufenem) Brief, FA Ströh: „Echt und einwandfrei.“	Bl.1t ☒	1400,—
6674	ANTIFA Block; postfrischer Luxusblock aus dem rechten unteren Eckrand; Mi. 360,—	Bl.1x **	130,—
6675FP	ANTIFA-Block auf t-Papier, postfrisches Kabinettstück mit rechtem Rand, 1500,-	Bl.1t **	500,—
6676P	Weihnachtsblock auf grauem Papier: postfrischer Block in bis auf minimale natürliche Gummiunebenheit tadellos Erhaltung, Type II, Mi. 1500,- EUR	Bl.2t **	450,—
6677FP	Theaterblock in Fehlfarbe bräunlicholiv der 6 Pf., tadellos postfrisch, FA Ströh: „Echt und einwandfrei.“ In dieser Qualität selten!	Bl. 3BayFl **	600,—
6678	Theaterblockpaar tadellos postfrisch	Bl.3AB **	40,—
6679	Theater - Blockpaar; tadellos postfrisch; Mi. 85,—	Bl.3A/B **	30,—
6680FP	Theaterblock durchstoßen mit Fehlfarbe bräunlicholiv der 6 Pf. ** Attest Herpichböhm „in einwandfreier Erhaltung mit Originalgummierung“	Bl. 3ByaFIV **	580,—
6681	Brückenbau, kpl. Bogensatz mit 24 Plattenfehlern (380)	112/15 **	100,—
6682	Brückenbausatz; je Wert zentriert gestempelt auf Briefstück in tadelloser Erhaltung; gepr. Ströh BPP; Mi. 40,—	112/15y △	20,—
6683P	Brückenbau-Block, postfrischer Luxusblock; Mi. 380,—	Bl.4 **	150,—
6684FP	6, 8 und 12 Pf. Holzhausen-Ausgabe je tadellos auf Briefstück	AlI/AllI △	330,—
6685FP	Brückenbaublock tadellos gestempelt Erfurt 30.3.46 auf (nicht gelaufenem) Brief, FA Ströh: „Echt und einwandfrei“	Bl. 4ay/I ☒	700,—
6686	1945, Freimarken-Ziffern mit Roßweindurchstich16, Luxus-Viererstreifen einheitl. senkr. Eckrand re. oben, bestgepr. Ströh BPP, Mi. 280.—Euro	116-119Dx **	100,—
6687	Ziffern mit Wz. Y, alle 4 Werte sauber gestempelt, 5 Pfg oben etwas knapp geschnitten, gepr. Ströh BPP, 100,-	116/119Y ☉	30,—
6688P	5 bis 8 Pfg. mit Postmeisterzählung Mügeln L 11 1/2; sauber mit Vollstempel entwertete Stücke je auf Briefstück in tadellos Erhaltung; gepr. Dr. Jasch BPP; Mi. 450,—	116/18AX △	150,—
6689P	5 bis 12 Pfg. Ziffern mit Postmeisterzählung Mügeln L 11 1/2; tadellos postfrischer Satz, außer 6 Pfg. alle vom Rand; gepr. Ströh BPP; Mi. 200,—	116/19AX **	80,—
6690	5-12 Pfg. Postmeistertrennung Roßwein; tadellos postfrischer Satz vom Oberrand (da Falz); dabei die 5 Pfg. mit WZ.Y; gepr. Ströh BPP; Mi. 170 Eur	116/19C **	65,—

6691	1945: Ziffern-Postmeisterdurchstich „10 Rosswein“, Kab.-satz in Form senkr. Viererstreifen mit Oberrand, bestens gepr. Ströh BPP Mi. 400.—Euro	116-119Cx(4)	150,—
6692	Ziffern geschnitten mit dem guten steigendem Wz im Kab.-Vierblock, Mi. 120.—	116/19 Y(4) **	40,—
6693	1945: Ziffern geschnitten mit dem guten „Y“-Wz, postfr. Luxus-Oberrand-6er-Blocksatz, einheitlich aus den Feldern 6-8, sehr schöne dekorative Einheit Mi. 180.—	116/19 Y(6) **	65,—
6694P	6 Pfg. Postmeistertrennung Mügeln im senkrechten Paar, Mitte und unten ungezähnt; tadellos postfrisch; gepr. Ströh BPP; Mi. nicht gelistet	117AXUw **	80,—
6695P	6 Pfg. Postmeistertrennung Mügeln im senkrechten Paar, Mitte und unten ungezähnt; sauber gestempelt „DGBELN 1 k, ?11.45“; tadellos; gepr. Ströh BPP; Michel nicht gelistet	117AXUw ⊙	120,—
6696P	6 Pfg. mit Durchstich Kriebitzsch; sauber gestempelter Wert in tadelloser Erhaltung; seltene Postmeistertrennung von West-Sachsen; gepr. Ströh BPP; Mi. 170,—	117GXa ⊙	60,—
6697FP	6 Pfg dunkelrotviolett und waagerechter 3er-Streifen der 12 Pfg mit rechtem Rand, jeweils mit nachträglichem, unregelmäßigen Nähmaschinen-Durchstich auf portogerechtem Einschreiben-Brief aus KRIEBITZSCH 22.11.45 nach Halle, Ak-Stempel, Fotoattest Ströh BPP: „...echt und einwandfrei - in tadelloser Erhaltung“, reiner Katalogwert ca. 1500,-, Briefe dieser Art sind aber nur wenige bekannt!	117bGX,119G X(3) ☒	650,—
6698P	8 Pfg. mit Roßwein - Durchstich 16 und steigendem WZ.; postfrischer Wert in tadelloser Erhaltung; Kurzbefund Dr. Jasch BPP; Mi. 300	118DY **	100,—
6699	6 Pf. senkrecht ungezähnt **, neu im Michel, RRR!, gepr. Ströh BPP	121XUs **	80,—
6700P	6 Pf. senkrecht ungezähnt tadellos postfrisch, gepr. Ströh	121XUs **	89,—
6701	12 Pfennig Probezählung mit Mi Nr. 117X, 2x 119X auf einwandfreiem Bedarfs - R - BF, geprüft Ströh BPP. Michel 250.- Euro.	123X ☒	28,—
6702P	12 Pf. senkrecht ungezähnt **, gepr. Ströh BPP, RRR!	123XUs **	90,—
6703P	12 Pf. senkrecht ungezähnt tadellos postfrisch, gepr. Ströh	123XUs **	112,—
6704P	12 Pfg. Versuchszählung unten ungezähnt; postfrisches Stück vom Unterrand in tadelloser Erhaltung, gepr. Ströh BPP, Michel bisher noch unbekannt, RRR!	123XUu **	110,—
6705	2 St. 12 Pfg (G) - Bedarf, 1) Diamantzählung rechts, 2) extr, Kleinformat (quadratisch), Mi. 30 Euro	123X ⊙	Gebot
6706	1945: Leipziger Mustermesse, postfr. Viererstreifen Wz „X“, einheitl. Bogenfelder re. unten Nr. 97-100 mit allen Rändern, Mi. 260,- EUR	124/125X **	85,—
6707	1945: Leipziger Musterschau, Wz X im postfr. Viererblocksatz, Mi. 260,- EUR	124/125X **	80,—
6708	1945: Leipziger Musterschau, 7 ** Kab.-sätze, meist mit Rand, dab. VB, Paare, Plattenf. 124 IV etc, alles mit dem guten fallenden „X“-Wz, Mi.ca 550.—	124/25X **	130,—
6709	Leipziger Messe, beide Werte mit Wasserzeichen X, postfrisch, Kabinett	124/25X **	20,—
6710	1945. Leipziger Mustermesse, beide Werte je im ** Luxus-5er-Streifen mit dem guten Wz, Mi. 325.—	12425X(5) **	110,—
6711	6 Pfg. Messe mit Wz. X ungezähnt; postfrischer Wert in tadelloser Erhaltung; Kurzbefund Ströh BPP; Mi. 110,—	124XU **	40,—
6712P	6 Pfg. Mustermesse mit fallendem WZ. Und Borkengummi, wie bei Mi. 212/27; postfrisches Randstück in tadelloser Erhaltung; seltene Gummierungvariante-weit seltener als die Ausgabe Köpfe I	124Xy **	150,—
6713P	6 Pfg Messe ungezähnt mit Wz. Y, postfrisches Kabinettstück, signiert Richter, 220,-	124YU **	80,—
6714P	6 Pfg. Messe mit WZ. Y ungezähnt; postfrischer Wert in tadelloser Erhaltung; Kurzbefund Ströh BPP; Mi. 220,—	124YU **	80,—
6715	1945: Leipziger Musterschau, postfr. Luxus-Rand-3er-Satz die Nr. 124 im Paar u. Einzelstück, die 125 im Rand-3er-Streifen mit den Feldern 70-90 und hier auf jeder Marke ein Plattenfehler (125V, VIII, IX) in dieser Form RR Mi.ca550.—	124/25X (3)	150,—
6716	1945: Leipziger Mustermesse, postfr. in Luxus-4er-Blocks, dab. die Plattenf. 124 III und 125 markant ausgeprägt, Mi. ca. 500.—	124/25X (4)	150,—
6717	1945: Leipziger Mustermesse, beide Werte je im ** Luxus-5er-Streifen mit linkem Bogenrand, Mi. 325.—	124/25X (5) **	120,—
6718	1945: Musterschau Leipzig mit dem guten „X“-Wz., waager. postfr. Luxus-Eckrand-Viererstreifen einheitl. Felder 91-94 li. unten mit allen Rändern, Mi. 260.- **	124/25X(4) **	85,—
6719	Ziffernausgabe, gezähnt, 14 (bis auf ein St.) nur Bedarfsbriefe (5G) in guter Erhaltung, 2R-Briefe, EF, MF, MIF, etliche ger. Ströh BPP. Michel 480.- Euro.	126/37X ☒	50,—
6720	3 Pfennig Ziffer., überfrankierte Postkarte mit u.a. 4 St. 3 Pfennig orangebraun, gepr. Ströh BPP. Mi 280 EURO	126Yd ☒	28,—
6721P	3 Pf. Ziffern ungezähnt ** große Seltenheit, Attest Ströh BPP „echt und einwandfrei“	126waYU **	420,—
6722P	20 Pfg und 3 Pfg Ziffer auf Nachnahme-Drucksachenumschlag aus LEIPZIG 13.12.46 mit Retour-Vermerken, Spuren, recht früher Beleg mit dieser Poststufe!	134,126 ☒	75,—
6723P	40 Pf. lebhaftrotilla mit Wz. X ** Attestkopie Ströh BPP (für Viererblock) „echt und einwandfrei - in tadelloser, postfrischer Erhaltung“	136Xwc **	105,—
6724	40 Pf. Ziffer in Type Yb sauber ungebraucht, gepr. Ströh	136Yb *	34,—
6725	40 Pfg. lebhaftrotilla mit WZ Y, kpl. postfrischer Bogen mit Plattenfehler II auf Feld 85, Bogenprüfung Ströh und Busch BPP, Mi.: 250.- EUR	136Yc **	80,—
6726	Portoger. R.-Brief von Leipzig nach Hamburg mit 134/36Y, 141 und 144, rs. Ank.-Stpl.	136Yc.ua. ☒	25,—
6727P	60 Pf. in Type Yb ** Attestkopie Ströh BPP (für Viererblock) „echt und einwandfrei in tadelloser postfrischer Erhaltung mit Originalgummierung“	137Yb **	102,—
6728P	Abschiedsserie mit Wasserzeichen X, kompletter postfrischer Kabinettsatz mit 4 Werten, meist Randstücke, 380,-	150/155X **	130,—
6729P	Abschiedsserie mit Wasserzeichen X, kompletter postfrischer Kabinett-Satz mit 4 Werten, 380,-	150/55X **	140,—
6730	3 Pfg. Abschiedsserie mit dem guten „X“-Wz, postfr. Kab.-8er-Block a.d. rechten unteren Bogenecke, Mi. 160.-	150 X **	55,—
6731	3 Pfg.: Abschied mit dem guten „X“-Wz., postfr. Kab.-8er-Block von linkem Rand mit Plattenf. I a. Feld 62, Mi. 160.- **	150 X **	55,—
6732P	5 Pfg. Abschied mit WZ. Y; zentriert gestempelter Wert als portorichtige EF auf Ortskarte mit Stempel Chemnitz in sehr guter Erhaltung; nur 17 Tage möglich! gepr. Ströh BPP; Mi. ohne Preisnotierung	152Y ☒	850,—
6733	6 Pfg. Abschied mit WZ. Y dkl. -rotviolett; postfrischer Wert vom Rand in tadelloser Erhaltung; gepr. Ströh BPP; Mi. 110,—	153Yb **	40,—
6734	6 Pfg. dunkelrotilla Wz. steigend, senkrecht Oberrand-Paar mit anhängender Normalmarke, gepr. Ströh BPP, Mi.: 220,- EUR	153Yb(2) **	60,—
6735	1946:Abschiedsserie a. gebl. Papier, Rand-15-erblock einheitl. rechts (3Pfg. 14+ Einzelmarke), postfr. Prachtsatz, Michel 360,- Euro.	156/161y **	75,—
6736	12 Pf. Abschiedsserie auf y-Papier tadellos gestempelt, gepr. Ströh	161y ⊙	42,—
6737	12 Pfg. Abschied auf gelblichem Papier; zentrisch gestempelter Wert in tadelloser Erhaltung; gepr. Ströh BPP; selten	161y ⊙	42,—
6738P	84 Pfg. gelbsmaragdgrün mit steig. WZ.; sauber gest. Wert in tadelloser Erhaltung; Michel völlig unterbewertet und sehr selten; gepr. Ströh BPP	165BYb ⊙	50,—
6739	Messe Block mit steigendem WZ.; tadellos postfrisch ohne den sonst üblichen Kalenderbögen; Mi. 200,—	Bl.5Y **	80,—
6740	Messe-Block als nummerierter Großblock mit Schutzhülle in einwandfreier Erhaltung, 450,-	Bl.5SX (*)	170,—
6741	1946, Leipziger Messe Block mit fallendem Wz, postfrisch, mit Haftspur	Bl. 5X **	40,—
6742	Messe Großblock in Schutzhülle; tadellose Erhaltung	Bl.5SX (*)	180,—
6743	Bunte Ziffern- und Arbeiterfrankatur auf Brief aus GROSSGERMERSLEBEN über OSCHERSLEBEN 3.7. in Teilbarfrankatur mit Ra1 Gebühr bezahlt, Spuren, 130,-	☒	40,—
6744	2 bis 84 Pfg. ohne helle 60; Bezirk 20 Halle (diverse Typen); postfrischer Satz in tadelloser Erhaltung; sign. Heweker und bis auf 15 Pfg. gepr. Dr. Modry BPP; Mi. 90,—	166/81IV **	40,—
6745FP	2 bis 84 Pfg. Bezirk 29; postfrischer Satz ohne helle 60 in tadelloser Erhaltung; diverse Aufdruckorte und -typen, dabei auch Biere, Borne und Unseburg; sign. und bis auf 10 Pfg. gepr. Dr. Modry BPP; Mi. 1200,—	166/81VIa **	500,—
6746P	41 Siegmarschönau auf 2, 12 und 40 Pfg., und 10 mal Alliierte Mi. 948 auf portorichtigem R-Brief nach Chemnitz, Not-R-Stempel, trotz Unterfrankierung anstandslos befördert	ex166Xff ☒	80,—
6747	6 Pf. u. 10 Pfg. „Berlin 54“ in MiF mit Zehnfach (u.a. 1M u. 3 M. Taube) u. 6 bzw. 10 Pf. Posthornaufdruck a. Orts-R.-Brief, Ank.-Stpl., gepr. Heweker	169I,u.a. ☒	40,—
6748	12 Pfg Arbeiter mit Aufdruck „14 - Freiberg“, senkrechter 4er-Streifen auf portogerechtem Fernbrief (Großformat, 1x gefaltet) aus FREIBERG 2.7.48 nach Leutersdorf, reiner Firmenbedarf!	170II(4) ☒	40,—
6749P	41 - Meerane, Handstempel auf 2 Paare der 12 Pfg auf portogerechtem Firmenbrief der 2. Gewichtsstufe aus MEERANE 6.7.48, Umschlag zweiseitig geöffnet und Randspuren, dafür gepr. Modry BPP	170X(4) ☒	60,—
6750	20 -Oschersleben, Brief mit 24 Pfg Arbeiter mit schwarzem Aufdruck und Ortspostkarte vom 15.7. mit Nachgebühr, da Handstempelmarke nicht mehr anerkannt!	170IV,169IV ☒	25,—

6751P	20 - Oschersleben, violetter Aufdruck auf 12 Pfg Arbeiter mit portogerechter Zehnfachzusatzfrankatur auf Brief aus OTTLEBEN über OSCHERSLEBEN 3.7.48 nach Großburscha, gepr. Modry BPP, nicht häufig!	170VI,u.a. ☒	60,—
6752P	12 Pfg. Rathewalde mit 16 Pfg. Stadt Wehlen (Gruppe 35!) und 24 Pfg. Heidenau mit Zusatzfrankatur rückseitig auf portorichtigem R-Brief an das Polizeiamt Pirna; seltene Mischverwendung verschiedener Überdrucke!	ex170II ☒	100,—
6753P	37 Schwerin, überfrankierter Einschreiben-Brief mit Mi.-Nr. 170, 171, 172, 173, 174, 175, 178 und A179 vom 10.7.48, laut Fotobefund Böheim BPP ist die 171 noch nicht abschließend geklärt, jedoch wahrscheinlich echt, siehe auch Foto!	ex170/A179VIII ☒	100,—
6754P	14 - Niedersedlitz, 15 Pfg, 30 Pfg und 40 Pfg auf um 1 Pfg überfrankiertem Einschreiben-Brief aus NIEDERSEDLITZ 29.6.48 nach Klotzsche, Ak.-Stempel, dabei 15 Pfg mit rotem (!) Aufdruck, gepr. Petzold BPP	171II, u.a. ☒	50,—
6755P	36 - Potsdam, Einschreiben-Brief mit 7 verschiedenen Werten (u.a. Nr. 171 und 175) vom 26.6.48 nach Berlin, gepr. Modry BPP, portogerecht, lose schon ca. 170,-	171VII, u.a. ☒	60,—
6756P	36 - Potsdam, Einschreiben-Brief mit portogerechter Frankatur (8 Pfg nicht abgestempelt), dabei u.a. Viererblock der 15 Pfg mit Oberrand, Fotobefund Modry BPP, lose schon ca. 480,-	171III(4)P,u.a. ☒	120,—
6757	20 - Halle 2, portogerechter Einschreiben-Ortsbrief mit Mi.-Nr. 170 IV, 173 IV und A 179 IV aus HALLE 10.7.48, gepr. Modry BPP	173IV, u.a. ☒	30,—
6758P	41 Werdau auf 20, 30 und 40 Pfg. in MiF mit alliierter Zehnfachfrankatur zu 18 Pfg. auf R-Brief nach Rotenburg/Hannover: portogerechter Beleg in tadelloser Erhaltung; sign. Dr. Herbst	173X,76/77 ☒	50,—
6759	20 - Falkenberg, Aufdruck auf 24 Pfg Arbeiter, EF auf Bedarfsbrief vom 5.7.48 nach Halle, Faltsuren	174IV ☒	20,—
6760P	3 - Berlin, überfrankierter Einschreiben-Brief aus EICHWALDE 6.7.48 nach Berlin mit 8 verschiedenen Werten/Aufdrucken von Berlin, dabei zwei verschiedene Aufdrucke auf 25 Pfg, gepr. Ballschmidt BPP, lose ohne Besonderheiten schon ca. 370,-, siehe auch Foto!	175I(2), u.a. ☒	100,—
6761P	3 - Berlin, überfrankierter Einschreiben-Brief aus EICHWALDE 6.7.48 nach Berlin mit 8 verschiedenen Werten, gepr. Ballschmidt BPP, lose schon ca. 275,-	175I, u.a. ☒	80,—
6762	41 - Bad Elster, 30 Pfg und 40 Pfg mit Aufdruck in MiF mit 60 Pfg und 80 Pfg ohne Aufdruck auf portogerechtem Einschreiben-Brief aus BAD ELSTER 25.6.48 nach Erlbach, Ak.-Stempel, gepr. Modry BPP	176X,177X,u.a. ☒	30,—
6763	20 - Halle 2, portogerechter Einschreiben-Ortsbrief mit 4 verschiedenen Werten vom 25.6.48, gepr. Modry BPP	177IV, u.a. ☒	30,—
6764	60 Pf. hell im waager. Paar mit 2mal 1661, 1711 u. 2mal 15 Pfg. Ziffern (grün) a. Orts-R.-Brief ab Berlin-Schöneberg, rs. Ank.-Stpl., Mi. 1130,- EUR, gepr. Heweker	179,u.a. ☒	380,—
6765	60 Pfg und 2x 24 Pfg Arbeiter mit Aufdruck „14 - Freiberg“ auf Einschreiben-Bedarfsbrief (1x gefaltet) aus FREIBERG 29.6.48 nach Cakusthal-Zellerfeld, Ak.-Stempel, reines Bedarfsstück!	A179II,174II ☒	30,—
6766P	41 - Bad Elster, Aufdruck auf 60 Pfg und 10 Pfg in MiF mit 20 Pfg Maschinen-Aufdruck auf Einschreiben-Brief aus ADORF 10.7.48 nach Bad Elster, Ak.-Stempel, Letzttag für Handstempelmarken!	A179X,69X,89 ☒	60,—
6767	14 - Freiberg, 60 Pfg und 24 Pfg Arbeiter mit Handstempelaufdruck auf Einschreiben-Brief vom 30.6.48 nach Dresden, reiner Firmenbedarf, gepr. Dr. Böheim BPP	A179II,174II ☒	30,—
6768	84 Pfg. mit Aufdruck Dresden 24 a; tadellos postfrisch; gepr. Dr. Böheim BPP; Mi. 50,—	181II **	20,—
6769	14 - Dresden 1, 84 Pfg mit Aufdruck auf Einschreiben-Brief aus RADEBEUL 8.7.48 nach Dresden, Ak.-Stempel, gepr. Petzold BPP	181II ☒	40,—
6770	14 - Dresden A 54, 84 Pfg mit Aufdruck auf Einschreiben-Brief aus DRSDEN A 19 1.7.48 nach Leipzig, gepr. Petzold BPP	181II ☒	40,—
6771	14 - Niedersedlitz, 84 Pfg mit Aufdruck auf Einschreiben-Brief aus PIRNA 3.7.48 nach Leipzig, Ak.-Stempel, gepr. Petzold BPP	181II ☒	40,—
6772	14 - Niedersedlitz, 84 Pfg mit Aufdruck auf Einschreiben-Brief aus PIRNA-COPITZ 10.7.48 nach Klotzsche, Ak.-Stempel, gepr. Petzold BPP	181II ☒	40,—
6773	37-Wiesmar, überfrankierter Einschreiben-Brief vom 29.6.48 mit Mi.-Nr. 181 VIII, A 179 VIII (Schürfstelle), 175 VIII und 170 VIII, signiert	181VII,u.a. ☒	50,—
6774P	14 - Kamenz, 15 Pfg Ziffer grün mit Aufdruck mit portogerechter Zusatzfrankatur (u.a. Nr. 171 II, Aufdruck Pulsnitz) auf Einschreiben-Brief aus PULSNITZ 28.6.48 nach Ohorn, gepr. Petzold BPP, ca. 170,-	IIII,171II,u.a. ☒	60,—
6775P	27 - Markranstädt, 1 Mk bis 3 Mk Taube auf 3 überfrankierten Einschreiben-Briefen aus 26.6.48, gepr. Böheim BPP bzw. Fotobefund BPP, lose 910,-	IIa/IIa/I ☒	400,—
6776P	41 Chemnitz 4, Einschreiben-Brief mit 2 Mk Taube vom 26.6.48 nach Zschopau, Ak.-Stempel, überfrankiert, gepr. Modry BPP, lose schon 280,-	IIbX ☒	120,—
6777	24 Pf. u. 50 Pf. Exportmesse mit 12 Pf. Arbeiter (alle Jena 1) a. R.-Brief vom 10.7.48 nach Berlin, rs. Ank.-Stempel, sign. Dr. Herbst	IvA/bIII ☒	80,—
6778	24 Pf. u. 50 Pf. Exportmesse mit 10 Pf. Arbeiter (alle Plauen 1) a. überfr. Ortsbrief vom 7.7.48	IvA/bX ☒	70,—
6779	4 Briefe mit MiF Maschinenaufdrucke und alte Währung (Zehnfachzeit), augenscheinlich nur Bedarfspost, ca. 100,-	182,u.a.,u.a. ☒	20,—
6780	6 Pfg. Maschinenaufdruck mit Druckauftragsnummer „M 139/3“; postfrischer Eckrandviererblock in tadelloser Erhaltung; Mi. 50,—	183DZ **	20,—
6781	8 Pfg. Maschinenaufdruck mit Druckerzeichen „7“; postfrischer Eckrandviererblock in tadelloser Erhaltung; Mi. 50,—	184DZ **	20,—
6782	25 Pfg. Maschinenaufdruck mit Druckerzeichen „8“; postfrischer Eckrandviererblock in tadelloser Erhaltung; Mi. 50,—	191DZ **	20,—
6783	60 Pfg Maschinenaufdruck braunkarmin, postfrisches Kabinettstück, gepr. Paul BPP, 70,-	195a **	25,—
6784P	60 Pfg. Maschinenaufdruck; sauber gest. Wert in tadelloser Erhaltung auf kleinem Briefstück, Mi. 120 EUR	195a △	40,—



6785



6789



6797



6800



6803

6785P	60 Pfg. braunrot mit Maschinenaufdruck; tadellos postfrisch; gepr. Paul BPP	195b **	100,—
6786P	60 Pfg. braunrot mit Maschinenaufdruck im Plattendruck; postfrische Bogenecke mit nicht durchgezähntem Oberrand in tadelloser Erhaltung; minimal kalenderbüdig; gepr. Paul BPP; Mi. 800,—	195bP **	200,—
6787	84 Pfg. Maschinenaufdruck mit 24 Pfg. auf portorichtigem R-Brief mit Not-R-Zettel Wünschendorf nach Sulzbach; Bedarfserhaltung	197 ☒	15,—
6788P	1948, Befreiung KZ-Lager Buchenwald, seltene Gedenkkarte mit entspr. SST, tadellos, selten	198/99 △	20,—
6789P	50 Pfg. Messe mit sehr seltener waagerechter Borkengummierung; tadellose Erhaltung und weitaus seltener als die vergleichbaren Werte Köpfe I; gepr. Paul BPP	199all **	80,—
6790	5 Pfg. Ziffer mit Maschinenaufdruck; waagerechtes Paar als portorichtige MEF auf Postscheckbrief von Bischofswerda nach Dresden in tadelloser Erhaltung; übliches Auffadelloch; Mi. 100,-	207(2) ☒	30,—
6791P	2 Pfg. mit blauem bzw. grauem Farbrandstreifen nebst Zusatzfrankatur 8 Pfg. auf portorichtiger Karte von Stendal nach Meerane in tadelloser Erhaltung; auf Bedarfspost selten!	212 ☒	60,—
6792	2 Pfg. Kollwitz mit Borkengummi; tadellos postfrisch	212vy **	20,—
6793	2 Pfg. Kollwitz mit Borkengummi; tadellos postfrisch vom Seitenrand; gepr. Paul BPP	212vy **	20,—
6794	6 Pfg. Hauptmann mit Borkengummi; tadellos postfrisch	213vy **	20,—
6795	8 Pfg. Marx mit Borkengummi; tadellos postfrisch	214vy **	20,—
6796	10 Pfg. Bebel mit Borkengummi; tadellos postfrisch	215avy **	30,—
6797P	12 Pfg. Engels mit Borkengummi; tadellos postfrisch	216vy **	80,—
6798P	15 und 40 Pfg. Köpfe I je als Eckrandstück mit Randbordüre in Markenfarbe auf portorichtigem Auslandsbrief nach Österreich mit Zensur; tadellose Erhaltung; Randbordüren auf Brief - noch dazu als Bedarf - sind außergewöhnlich selten, die Zahnunregelmäßigkeiten der 40 Pfg. sind daher zu tolerieren	217,223 ☒	150,—
6799	15 Pfg. Hegel mit Borkengummi; tadellos postfrisch	217vy **	30,—
6800P	16 Pfg. Virchow mit Borkengummi und Farbrandstreifen in Markenfarbe; tadellos postfrisches Randstück dieser seltenen Variante; gepr. Paul BPP	218avy **	80,—

6801	16 Pfg. Virchow mit Borkengummi; tadellos postfrisch	218avy **	40,—
6802P	20 Pfg. Köpfe I mit Randbordüre in Farbe der 40 Pfg.(rechts) mit 15 Pfg. und DDR Mi. 283 auf 1 Pfg. überfrankiertem R-Brief von Leipzig nach Merseburg, außergewöhnlich selten und tadellose Erhaltung	219 ☒	80,—
6803P	20 Pfg. Kollwitz mit Borkengummi; tadellos postfrisch	219vy **	80,—
6804	40 Pfg. leuchtendviolett fluoeszierend; postfrischer Wert mit sogenannter Nähmiaschinentzählung in tadelloser Erhaltung; gepr. Paull BPP	223bvX **	30,—
6805	60 Pfg. Hegel mit Borkengummi; tadellos postfrisch	225avy **	50,—
6806	Goethe-Block, postfrisch, 220,-	Bl.6 **	60,—
6807	Goethe-Block, postfrisches Kabinettstück, gepr. Paul BPP, 220,-	Bl.6 **	75,—
6808	Goethe-Block, postfrisches Prachtstück, 220,-	Bl.6 **	60,—
6809	Goethe-Block, feinst postfrisch	Bl.6 **	55,—
6810	Goethe - Block postfrisch, tadellos	Bl.6 **	94,—
6811	Goethe Block mit SST; tadellos	Bl.6 ☉	120,—
6812	60 Pfg. Arbeiter mit PF IV als Zusatzfrankatur a. portoger. Bedarfskarte (10fach) der Universität Leipzig	956al,u.a ☒	14,—

Zusammendrucke

6813	Angegebene Brückenbau-Zusammendrucke ** kpl. gepr.	WZd	68,—
6814	Angegebener ZD tadellos postfrisch	1ay/Hz1ay **	
6815	Angegebener Zusammendruck tadellos postfrisch	SKZd2 **	14,—
6816	Angegebener ZD tadellos postfrisch	SKZd2 **	20,—
6817P	Angegebene Zusammendrucke kpl. ☉ gepr. Ströh	SKZd6 **	14,—
		WZd 13/SZd6	120,—
		☉	

DDR

6818P	Geschenkbuch der OPD Halle an verdiente Persönlichkeiten, weinroter Leineneinband mit Goldprägung, beinhaltet u.a. 212/27, 251/55, 289/92, extrem seltenes Exemplar.		150,—
6819	12 Pf. Postgewerkschaft je als portoger. EF u. MeF	243 ☒	30,—
6820	Lot mit 16 Briefen/Karten, dabei bessere Frankaturen wie 12+3 Pf. DEBRIA-Marke als portoger. EF a. Bedarfskarte, KB 926/33 a. R.-Brief usw., Mi. 500,- EUR	ex243/933 ☒	120,—
6821	Frühjahrmesse 1950 auf illustriertem FDC mit Ersttagssonderstempel; tadellos; Mi. 50	248/49 ☒	15,—
6822P	30 Pfg Tag der Arbeit, Einzelfrankatur auf portogerechter Auslandskarte mit viel Text und Ersttag-Stempel GERA 1.5.50 in die USA, in dieser Form nicht häufig!	250FDC ☒	60,—
6823	Pieck I, kompletter postfrischer Kabinettssatz, 140,-	251/55 **	40,—
6824	Pieck kpl. tadellos postfrisch	251/55 **	78,—
6825	24 Pfg. EF a. Gerichtsbrief entwertet mit Bahnpoststempel und violettem Nebenstempel „Für den Friedensvertrag mit Gesamtdeutschland“	252 ☒	15,—
6826	24 Pfg. Pieck braunorange; tadellos postfrisch; gepr. Paul BPP; Mi. 110,—	252b **	35,—
6827	2 DM bräunlichrot; postfrischer Wert vom Seitenrand in tadelloser Erhaltung; gepr. Paul BPP	254ca **	25,—
6828P	2 DM schwärzlichorange; postfrischer Wert in tadelloser Erhaltung; Kurzbefund Paul BPP	254cb **	100,—
6829	Bach als Satz-R-Brief von Berlin nach Lörrach/Baden in tadelloser Erhaltung; Mi. für lose Marken 75,—	256/59 ☒	30,—
6830	Bach-Ausgabe, kompletter Satz auf Einschreiben-Brief aus BERLIN 17.6.50, sauber gestempelt, lose schon 75,-	256/59 ☒	20,—
6831	84 Pfg. Debria; postfrisches Randstück, tadellos; Mi. 65,—	260 **	20,—
6832	84 Pfg. Debria als portorichtige EF auf R-Brief mit SST von Leipzig nach Lörrach/Baden; entsprechender R-Zettel, 3-Farbenstempel und SST der Ausstellung; Mi. 65,— +	260 ☒	25,—
6833	Akademie postfrisch; tadellos; Mi. 190,—	261/70 **	70,—
6834P	Akademie, kompletter postfrischer Kabinettssatz, 190,-	261/70 **	60,—
6835P	Akademie; tadellos postfrisch	261/70 **	60,—
6836	Akademie kpl. tadellos gestempelt	261/70 ☉	52,—
6837	Akademie; sauber gestempelter Satz mit Ortsstempeln; tadellos; Mi. 170,—	261/70 ☉	40,—
6838	Akademie, tadelloser Satz-R.-Brief mit Tagesstempel	261/70 ☒	40,—
6839P	Akademie, kompletter Satz im waagerechten Paaren mit zentrischen Stempel BERLIN W8 26.9.50, saubere Kabinetterhaltung, 240,-	261/70(2) ☉	70,—
6840	2 Portogerechte Auslandsbriefe ins Saargebiet: 261/2/4/7/8, 265, 270, 288 CR-Brief, Mi. Eur 247,—	261/88 ☒	36,—
6841	8 Pf. u. 16 Pf. Akademie a. Brief Stade	267,264 ☒	15,—
6842	Debria-Block tadellos postfrisch	Bl.7 **	90,—
6843	1950: Debriblock a. R-Karte mit Sonder-R-Zettel nach München, AKS, Mi. 290,—	Bl.7 ☒	75,—
6844	DEBRIA-Block in postfrischer Kabinetterhaltung, gepr. Paul BPP, 190,-	Bl.7 **	60,—
6845P	DEBRIA-BLOCK auf Einschreiben-Brief mit SST vom 28.8. und Sonder-R-Zettel, saubere Erhaltung!	Bl.7 ☒	70,—
6846	Debria-Block tadellos mit Tagesstempel	Bl.7 ☉	72,—
6847P	12 Pfg. Mansfeld dkl. -violettultramarin, postfrischer Wert in bis auf 2 minimal verkürzte Zähne tadelloser Erhaltung, FA Weigelt BPP, Mi. 480,-	273b **	100,—
6848	Mansfelder Kupferschiefer in c-Farbe ** gepr. Paul, min. Haftung	273c **	20,—
6849P	12 Pfg. Mansfeld hellgraublau; sauber gestempelter Wert mit klarem „(DÖ)BELN ?.12.50“ in tadelloser Erhaltung; der heutige Michelpreis und die Katalogisierung sind äußerst zweifelhaft, u.E. ist die Bestimmung nach Universal - Universal - Katalog richtig; doppelt gepr. Paul BPP	273c ☉	150,—
6850P	Frieden-Ausgabe, kompletter Satz auf FDC aus LEIPZIG 15.12.50, 2 kleine Stockflecke in der Zählung, sonst gute Erhaltung, 320,-	276/79FDC	80,—
6851	Oberhof mit Druckereizeichen; postfrischer Satz vom Eckrand in tadelloser Erhaltung; Mi. 68,—	280/81DZ **	20,—
6852	Oberhof und Messe; tadellos postfrisch; Mi. 68,—	280/83 **	20,—
6853	Jahrgang 1951 kpl., alle Werte tadellos u. zeitgerecht rundgestempelt	1951 ☉	110,—
6854	Frühjahrmesse 1951 a. tadellosem FDC	282/83 FDC	30,—
6855	Frühjahrmesse a. Sonderkarte mit Ersttagstempel vom Messe-PA Handelshof	282/83 FDC	30,—
6856	Messe 1951 mit SBZ Mi. 215 als portorichtige MIF auf R-Brief mit SST von Leipzig nach Medingen/b. Dresden; tadellose Erhaltung; Mi. 60,—	282/83 ☒	20,—
6857	50 Pfg Deutsch-polnische Freundschaft, Oberrandstück in MIF mit Nr. 282 und 212 auf portogerechtem Einschreiben-Ortsbrief aus OSCHERSLEBEN 9.5.51, ca. 80,-	285,u.a. ☒	25,—
6858	12 Pf. Chinese tadellos postfrisch	286 **	43,—
6859P	Deutsch-Chinesische Freundschaft kpl. tadellos postfrisch	286/88 **	145,—
6860	Deutsch-Chinesische Freundschaft; postfrischer Satz, tadellos; Mi. 360,-	286/88 **	100,—
6861P	Deutsch-chinesische Freundschaft, kompletter postfrischer Kabinettssatz (alles Randstücke), gepr. Paul BPP, 360,-	286/88 **	130,—
6862	DCF, tadellos ungebr.	286/88 *	72,—
6863P	Chinesen; jeder Wert mit zentriertem Tagesstempel entwertet; Kabinetterhaltung	286/88 ☉	60,—
6864P	Chinesen kpl. mit Sonderstempel	286/88SST ☉	68,—
6865	1951; 24 Pfg. dt. chin. Freundschaft, der Spitzenwert in postfr. Kab.-Erhaltung, Mi. 140,—	287 **	50,—
6866P	24 Pf. Chinesen tadellos postfrisch	287 **	105,—
6867	Weltfestspiele komplett auf R-Brief mit SST nach Schweden in sehr guter Erhaltung	289/92 ☒	15,—
6868	Turnvater Jahn mit WZ. XI; tadellos postfrisch; Mi. 50,—	317XI **	20,—
6869P	12 Pfg. Turnvater Jahn mit WZ. XI; sauber gestempelter Wert in tadelloser Erhaltung; Mi. unrealistisch!	317XI ☉	30,—
6870	Pieck II, kompletter postfrischer Kabinettssatz, 140,-	322/26 **	40,—
6871	Pieck II; tadellos postfrisch; Mi. 140,—	322/26 **	50,—
6872	Pieck kpl. tadellos postfrisch	322/26 **	62,—
6873	Pieck 1+2 DM- alle WZ-Varianten, zus. Farbschwankungen, insg. 9 St., Mi. Eur 241,—	325/26 ☉	28,—
6874P	Persönlichkeiten kpl. mit Gefälligkeitsstempel	327/41 ☉	200,—
6875P	2 Pf. in sehr seltener Type cXI tadellos ☉ gepr. Schönherr BPP	327cXI ☉	410,—

6876	Köpfe II, kompletter postfrischer Satz ohne 334, 335 und 338, jeder Wert gepr. Paul BPP, dabei auch bessere Varianten (u.a. 336zaXII), ca. 255,-	ex327/341 **	80,—
6877	Köpfe, 16 Werte feinst gestempelt u.a. 331 va XII, alle gepr. Schönherr (ca. 200)	ex 328/39 ☉	45,—
6878P	1952, 8 Pfg. KARL MARX bräunlichrot mit seltenem WZ 2YI „Zeilen senkrecht“, tadellos postfrisches Luxusstück mit aktuellem FOTOATTEST PAUL BPP „...einwandfrei!“	329vb YI **	280,—
6879FP	8 Pfg. Marx bräunlichrot mit WZ. Y; postfrischer Wert vom Unterrand in tadelloser Erhaltung; seltene WZ. -Variante; FA Paul BPP; Mi. 600,—	329vbYI **	250,—
6880FP	10 Pfg. Köpfe II mit WZ. Y; sauber gestempelter Wert in tadelloser Erhaltung mit Maschinen-Sonderstempel „LEIPZIG BPA, Weltfestspiele Bukarest...“; 1 Zahn minimal verfarbt, was der Ordnung halber erwähnt wird; ausführliches FA Paul BPP für diese Wasserzeichen-Seltenheit; Mi. 1400,—	330vaYI ☉	500,—
6881P	25 Pfg Köpfe II, a-Farbe auf gestrichenem Papier mit Wz. 2 XI, unsigniertes postfrisches Kabinettstück mit Fotokurzbeleg Paul BPP: „...einwandfrei!“, 400,-	334vaXI **	140,—
6882	30 Pfg. Engels: 3 sauber gestempelte Werte in den Varianten vaXII, vaYI und vbXI; je gepr. Schönherr BPP bzw. die Billige typenbestimmt; Mi. 163	335(3) ☉	40,—
6883	30 Pfg Köpfe II in bess. Type, postfrisches Kabinettstück, gepr. Paul BPP, 70,-	335vaXI **	25,—
6884	60 Pfg Köpfe II schwarzgrün, postfrisches Kabinettstück, gepr. Paul BPP, 70,-	338vbXI **	25,—
6885FP	80 Pf. Thälmann in Type II mit Lacküberzug a. tadellosem zeitgerecht entwertetem Luxusbriefstück, FA Schönherr BPP	339xbXII △	500,—
6886FP	80 Pfg. Lackpapier mit WZ.XII, glasklar gest. waagr. Paar vom linken Rand in tadelloser Erhaltung auf Briefstück, Paare sind sehr selten, das hier angebotene gehört zu den Schönsten, gepr. Tichatzky BPP und mehrfach signiert Mi. 2400,-+	339xbXII △	900,—
6887FP	80 Pfg blau mit Lacküberzug, Wz. 2 XII, mit portogerechter Zusatzfrankatur auf Eilboten-Brief aus HALLE 10.4.53 nach Klostermansfeld, AK.-Stempel, Fotoattest Mayer BPP, bis auf kleinem Einriß oben im Umschlag sehr schöner Brief mit dem besseren Wasserzeichen!	339xbXII ☒	750,—
6888	80 Pf. Thälmann im postfr. 6er-Block, dabei 1 Wert mit Plattenfehler IV, Mi. 145,- EUR	339zaXI **	50,—
6889	80 Pf. Thälmann im postfr. Rand-6er-Block, tadellos postfr., Mi. 90,- EUR	339zaXI **	30,—
6890	60 Pfg. Radfernfahrt mit seltenem PLF „kopfstehendes B“; postfrisches Unterrandpaar in tadelloser Erhaltung	357I **	20,—
6891	60 Pf. Radrundfahrt sauber gestempelt mit Plattenfehler I	357I ☉	17,—
6892	Fünfjahresplan, kompletter postfrischer Kabinettsatz, 180,-	362/77 **	50,—
6893	Fünfjahresplan I komplett; tadellos postfrisch; Mi. 180,—	362/79 **	60,—
6894P	Fünfjahresplan Offsetdruck kpl. tadellos postfrisch	362/79 **	64,—
6895	Fünfjahresplan-Ausg. kpl. bedarfsgest. Satz	362/79 ☉	30,—
6896P	1953, 40 Pfg. FÜNFJAHRPLAN I, NACHDRUCK OHNE AUFGEDRUCKTEN STEMPEL. FOTOBEFUND MAYER BPP „...einwandfrei“. R!	375NF (*)	100,—
6897	24 Pfg. Knobelsdorff mit WZ. YI; tadellos postfrisch; gepr. Weigelt BPP; Mi. 50,—	382YI **	20,—
6898	Karl-Marx Block gezähnt	Bl.8A **	25,—
6899	Karl-Marx-Blöcke, postfrisch und jeweils gepr. Paul BPP, 440,-	Bl.8/9A/B **	120,—
6900	Marxblöcke gezähnt und geschnitten komplett postfrisch	Bl.8/9AB **	180,—
6901	21 Blockausgaben */o, dabei Marx-Blocks, Engels, Tag d. Briefmarke 54, Schille, 15 J. DDR usw. reichhaltiges Lot mit hohem KW	ex Bl.8/9ff */☉	100,—
6902	Marxblock-Garnitur kpl. tadellos auf Unterlage mit SST	Bl.8/9A,B △	250,—
6903	Marx-Blocks gezähnt und ungezähnt kpl. je mit SST	Bl.8/9ABSS ☉	310,—
6904	Ungezähnte Marx-Blocks komplett tadellos postfrisch	Bl.8/9B **	96,—
6905	Marxblöcke gezähnt in Type YII tadellos gestempelt	Bl.8/9AYII ☉	160,—
6906	Alle 4 Marxblöcke in Type YI ☉ kpl. mit Tagesstempel	Bl.8/9ABYI ☉	360,—
6907P	Fünfjahresplan Buchdruck kpl. tadellos postfrisch	405/22 **	120,—
6908P	Fünfjahresplan, kompletter postfrischer Kabinettsatz, 280,-	405/22 **	60,—
6909	40 auf 48 Pfg. mit seltenem PLF „Querstrich der 4 abgeschrägt“; postfrisches Randstück; Mi. unrealistisch!	440I **	30,—
6910	Ausstellungsblock tadellos mit SST	Bl. 10 ☉	28,—
6911	1949-1983, anfangs bis ca. 1959 ungebrauchte gut bestückte Sammlung u.a. MiNr. 242-247, 248-50, 334, 341, 362-79, 405-422 Bl. 8 A/B, 9 A ab 1956 bzw. 1960 postfr. bis zum Schluss fast kpl., auf neuwertigem SA-FE-Dualfalzlosvordruck, alleine der Neupr. des Zubehörs schon ca. 580,- Euro, günstig auf Nettobasis kalkuliert, 6 Bände inkl. Schubert	*/**	450,—
6912	Tag der Marke - Block mit 5 auf 6 und 15 auf 16 Pfg. 5-Jahrplan in portorichtiger MIF auf Doppelbrief von Dresden nach Hilbersdorf; leichte Beförderungsspuren; Mi. 80,—	Bl.10,435, ☒	30,—
6913	Tag der Marke Block mit Mi. 374, 416 und 438 auf portorichtigem R-Brief von Meißen nach Rheine/Westf. in tadelloser Erhaltung; Mi. 90,—	exBl.10 ☒	30,—
6914P	Schiller Satz und Block als portorichtige MIF auf R-Brief von Meissen nach Rheine/Westf. in guter Erhaltung; da Empfänger verzogen nachgesandt nach Norderney;	ex 464/Bl.12 ☒	30,—
6915	Engels: alle 7 möglichen Zusammendrucke aus Bl. 13 in tadelloser postfrischer Erhaltung;	485/90B **	50,—
6916	20 Pfg. Tag der Marke; Einzelmarke aus Block als portorichtige EF vom Ersttag nach Dresden; themengleicher ESST; tadellose Erhaltung; Mi. 75,— +	485B ☒	30,—
6917	Engelsblock; sauber mit SST „5. Kongress der Deutsch-Sowjetischen Freundschaft“ gestempelter Block in tadelloser Erhaltung; Mi. 190,—	Bl. 13 ☉	60,—
6918	15 Pfg. Rathaus Leipzig als portorichtige EF auf Wirtschaftsdrucksache von Ribnitz-Damgarten nach Dresden in tadelloser Erhaltung	493 ☒	15,—
6919	10 Pfg. Heine mit Zusatzfrankatur auf portor. Erstflugbeleg Berlin-Prag-Budapest	516,520,522 ☒	15,—
6920	20 Pfg. Tag der Marke; 3 postfrische Werte je mit PLF, tadellos; Mi. 74,-	544/II **	20,—
6921	Menschenrechte; 2 Sätze je Wert zentriert gestempelt auf R-Brief von Leipzig nach Rheine in sehr guter Erhaltung; seltene Verwendung dieses Satzes	548/50(2) ☒	30,—
6922	3 Sperrwerte als portorichtige MIF auf Eil-Ortsbrief in Halle; tadellos	564,608,626 ☒	20,—
6923	1957, Fünfjahresplan, kompletter Bogensatz ohne 10 Pfg. in postfrischer Erhaltung, mittig gefaltet, dabei 20-50 Pfg. in beiden Zahnungen und natürlich sämtliche Druckvermerke, Mi. ca. 650,-	577/85 **	90,—
6924P	20 Pfg. Sparwoche ohne Unterdruck; sauber gestempelter Wert in tadelloser Erhaltung; absolute Seltenheit und kaum einmal angeboten!; sign. Hall(ensia) Rehn; Mi. -,-	599F ☉	150,—
6925	Buchenwaldblock mit SST	Bl.15SST ☉	48,—
6926	Buchenwald-Block	Bl.15 **	15,—
6927	20 Pfg. Zille mit seltenem PLF „Hutkrempe unterbrochen“; tadellos postfrisch; Mi. 140,-	625I **	35,—
6928	20 Pfg. Zille mit seltenem PLF; zentriert gestempelt, tadellos;	625I ☉	25,—
6929	15 Pfg. Adams mit Plattenfehler „rechte 4 in 1944 geschlossen und spitz“; seltener Plattenfehler, tadellos postfrisch, Mi. 50,—	637I **	20,—
6930	15 Pfg. Adams mit PLF; waagrechtes Eckrandpaar in tadelloser postfrischer Erhaltung; Mi. 50,-	637I,637 **	15,—
6931	15 Pfg. Adams, postfr. Paar bzw. 6-er Block mit angeg. PF, tadellos; Mi.: 120,- EUR	637I,II **	40,—
6932	Buchenwald-Block; sauber mit SST gestempelter Block in tadelloser Erhaltung; Mi. 110,—	Bl. 15 ☉	35,—
6933	20 Pfg. Pappchinese, MeF, waagr. Paar auf C6 Umschlag v. Freiberg (7.11.58, FDC) nach Bad Brambach, tief gepr. Weigelt BPP	662 (2) FDC	100,—
6934	Pieckblock auf Blanko-Pdg. in Top Erhaltung, Mi.: 120,- EUR	Bl.16 ☉	Gebot
6935	5, 10 und 20 Pfg. Ulbricht je im Eckrand-Zehnerblock mit DV; tadellos postfrisch; teils minimal angetrennt, Mi. 300,—	ex845DV **	90,—
6936	5, 10 und 20 Pfg. Ulbricht je mit Oberband „DM“; 3 postfrische Werte in tadelloser Erhaltung; Mi. 845XxlAO1, 846XxlOr1, 848XxlOr1; Mi. 81,—	ex845OR **	25,—
6937	Weltraum - Kleinbogen mit ESST; tadellose Erhaltung	926/33 ☉	25,—
6938	5 Jahre sowj. Weltr.-Flüge: Ohne WZd 64 und 66kpl., -meist mit Sonderstempel, Mi.: 264,- EUR	WZd58/52d43 ☉	20,—

6939	5 + 5 Pfg. Trachten 1 mit Zusatzfrankatur auf portorichtigem Brief von Görlitz nach Dresden; leicht unsauber geöffnet; Mi. 60,—	1074/75 ☒	20,—
6940	1964: Trachten, 6 kpl. Serien in 4 Zusdruckpaaren und 1 Viererblockserie, Luxus; Mi. 360,-	1074/79(8) **	60,—
6941	Trachten-ZD ** kpl. Koll.	WZd144/SZd7 5 **	240,—
6942	80 Pfg. Ulbricht im postfr. kpl. Bogen in guter Erhaltung; Druckerzeichen B und Oberrand in „M“ sowie DV; dazu Bogen 60 Pfg. (Mi. 1080) mit Druckerzeichen A, Oberrand „MDN“ und DV; Mi. 245 EUR	1331all **	50,—
6943	20 Pfg. Schiller in hell- und dunkelbraun	1858 **	Gebot
6944P	10 und 20 Pfg. Bauwerke; sauber gestempelte 4er-Blocks aus Bogen 1974; gestempelt - noch dazu in dieser Erhaltung selten, Mi.: 330,- EUR	1868/69 ☉	100,—
6945	20 Pfg., seltene Originalrolle zu 1000 Stück mit ungeöffneter Banderole, postfr. Mi. 14.000,-DM	1869 **	640,—
6946	20 Pfg., gest., gepr. Schönherr BPP	1869w ☉	Gebot
6947	20 Pfg. Importpapier; tadellos postfrisch; gepr. Paul BPP	2485w **	20,—
6948	20 Pfg. Importpapier; sauber gestempelter wert in tadelloser Erhaltung; gepr. Schönherr BPP; Mi. 100,—	2485w ☉	30,—
6949	20 Pfg. w-Papier, gest. senkr. Paar, gepr. Schönherr BPP	2485w ☉	24,—
6950	15 Pfg. Bauhaus mit PLF I; postfrisches Eckrandstück in tadelloser Erhaltung; Mi. 60,—	2510I **	20,—
6951	3 M. Aufbau im Kleinformat (5mal) u. 85 Pfg. Zusatzfrankatur a. vollständigem Telegramm aus Thammenhain über Wurzeln, klar entwertet mit Landpoststempel v. 21.9.89, selten	2633,u.a. ☒	20,—
6952	1984, Jahreszusammenstellung in Schutzhülle, tadellos	**	40,—
6953	1985, Jahreszusammenstellung in Schutzhülle, tadellos	**	30,—
6954	1986, Jahreszusammenstellung in Schutzhülle, tadellos	**	40,—
6955	1986, Ersttagsblatt-Jahressammlung in Schutzhülle, tadellos	△	40,—
6956	1987, Jahreszusammenstellung in Schutzhülle, tadellos	**	45,—
6957	1988, Jahreszusammenstellung in Schutzhülle, tadellos	**	50,—
6958	1989, Jahreszusammenstellung in Schutzhülle, tadellos	**	60,—
6959	Alphabetisierung ** - kpl. Bogen (50 Stück) mit zwei mal 3353I und ein mal 3353II. Das ist die seltenste DDR-Marke in DM-Währung!	3353 **	26,—
6960	1990, Jahreszusammenstellung in Zusammenstellung in Schutzhülle, originalverschweisst, tadellos	**	40,—
6961	Jahreszusammenstellung 1990: Jahrbuch in guter Erhaltung mit allen Gänzsachen und Schwarzdruck, Mi. 130,- EUR	**	25,—

DDR Druckvermerke

6962	1 DM schwarzoliv u. 2 DM braunrot je mit DV, gest.	342b/43DV ☉	50,—
6963	Schiller, je mit DV gestempelt.	464/66DV ☉	20,—
6964	1985 - kpl. Jahrgang der Werte mit Druckvermerk, tadelloser Erhaltung, geschlossen selten angeboten, Mi. 278,80 EUR	2920/2986 ☉	90,—
6965	1986 - kpl. Jahrgang der Werte mit Druckvermerk, tadelloser Erhaltung, geschlossen selten angeboten, Mi. 312,30 EUR	2993/3056 ☉	100,—
6966	1987 - kpl. Jahrgang der Werte mit Druckvermerk, tadelloser Erhaltung, geschlossen selten angeboten, Mi. 230,50 EUR	3063/3133 ☉	80,—
6967	1988 - kpl. Jahrgang (ohne 3177/80) jeder Werte mit Druckvermerk, tadelloser Erhaltung, geschlossen selten angeboten, Mi. 206,80 EUR	3140/3214 ☉	62,—
6968	1988 - kpl. Jahrgang der Werte mit Druckvermerk, tadelloser Erhaltung, geschlossen selten angeboten, Mi. 230,50 EUR	3140/3214 ☉	80,—
6969	1989 - kpl. Jahrgang der Werte mit Druckvermerk, tadelloser Erhaltung, geschlossen selten angeboten, Mi. 234,30 EUR	3221/3288 ☉	75,—
6970	1990 - kpl. Jahrgang der Werte mit Druckvermerk 8 ohne 3346/58 u. 3358/59), tadelloser Erhaltung, geschlossen selten angeboten, Mi. 279,- EUR	3295/3357 ☉	80,—
6971	1990 - kpl. Jahrgang der Werte mit Druckvermerk 8 ohne 3346/58), tadelloser Erhaltung, geschlossen selten angeboten, Mi. 293,- EUR	3295/3357 ☉	90,—

ZKD B

6972	Zirkelmarken, WZ 2: 5 Pfg. in seltener Type, geprüft Gerhard BPP, Mi.: 450,- EUR	18II XII **	50,—
6973P	15 Pf. Zirkel und Hammer in der guten Type ** unsigniert, Attest Weigelt BPP „einwandfrei und echt und zählt in postfrischer Erhaltung zu den seltenen Ausgaben der DDR“	21II XII **	185,—
6974P	20 Pf. Zirkel in der guten Type IxI ** gepr. Gerhardt	22IxI **	380,—
6975FP	5 Pf. smaragdgrün auf Faserpapier ** Luxusunterrandstück, gepr. Weigelt BPP	29yII XI **	810,—
6976	10 Pfg. Faserpapier; postfrisches Stück in tadelloser Erhaltung, signiert Gerhardt, Mi. 120,- EUR	30 **	40,—
6977P	10,15 und 40Pfg. Faserpapier; 3 postfrische Werte mit minimalen Zahnunebenheiten, gepr Weigelt BPP, Mi. 500,- EUR	30/31,33 **	150,—
6978P	20 Pf. Zirkel und Hammer in Type yII ** gepr. Gerhardt	32yII **	185,—
6979	20 Pfg. schwarzgelboliv, gest., sign. Engel	32yIXI ☉	14,—

ZKD A

6980	ZKD Brief v. 28.8.66 mit rotem abgestempelten Aufkleber „Aushändigung als gewöhnliche Postsendung“	☒	20,—
6981FP	Laufkontrollzettel VVB, kpl. Serie mit 17 Werten, tadellos postfr.	16/31 **	350,—
6982	Sammlung a. SAFE-Dual-Seiten **/o, dabei u.a. ZKD mit 16/31 (dabei 28V), III/IV u. Laufkontrollzettel 1/15 mit „ungültig“-Stpl., dazu Dienstmarken, Mi. 530,- EUR	16/31,u.a.	120,—
6983	46 Briefe mit meist verschiedenen Kennbuchstaben, jedoch auch einige mehrfach, dabei EF, MeF, alle in einwandfreier Bedarfserhaltung mit besseren, Mi. 1285,-MM	17/21 ☒	200,—
6984	9 Briefe mit den Kennbuchstaben C,D,E,F,J,K,N,P je als EF sowie als K als MeF, tadellose Bedarfserhaltung, Mi. 160,- EUR	23 ☒	60,—
6985	11 Briefe mit den Kennbuchstaben A, M,Q,R,T,U,X,Z,DA je als EF u. A sowie Q als MeF, tadellose Bedarfserhaltung, Mi. 128,- EUR	25 ☒	40,—
6986	10 Pf. Wertstreifen mit Kennbuchstabe HP, tadellose EF	28HP ☒	60,—
6987	15 Pfg. Zirkelmarke mit PLF „offener Zirkelknopf, geschlossener Schenkel“; sauber gestempelter und hervorragend gezählter Wert dieser nur auf Feld 32 vorkommenden Abart in tadelloser Erhaltung; gepr. Paul BPP; Mi. 130,—	36AYIIa ☉	40,—
6988	70 Pfg. Zirkelmarke mit WZ. 3 Y; sauber gestempelter Wert mit üblicher Zähnung in tadelloser Erhaltung, gepr. Paul BPP; Mi. 120,—	41AY ☉	40,—

ZKD C

6989	Laufkontrollzettel 1963 kpl. gestempelt	1/15 ☉	125,—
6990	Laufkontrollzettel VUB; postfrischer Satz der Hauptnummern ohne Halle Type II und III; tadellos; Mi. 350,-	16/30 **	90,—
6991FP	Laufkontrollzettel 31/45 ** 84 Werte komplett!	31/45 **	1160,—
6992FP	Laufkontrollzettel 31/45 mit „ungültig“-Stempel, kompletter Satz mit 84 Werten, selten angeboten!	31/45 ☉	580,—
6993FP	Laufkontrollzettel 46/60 ** 84 Werte mit Fotoattest Weigelt BPP	46/60 **	1240,—

ZKD D

6994	20 Pfg. bräunlichrot/schwarz mit Plattenfehler „fehlende Grane“; sauber gestempelter Wert mit zusätzlichen Freistempel auf Briefstück; tadellos; Mi.100,-	1AI △	30,—
6995	2 BF je mit D1A, versch. Farbtonungen, einmal (gefalt. Grossformat), Mi. Eur 200,—	1A ☒	24,—
6996FP	Vertrauliche Dienstsachen 20 Pf. schwarz auf helllilarosa tadellos postfrisch, gepr. Weigelt	2 **	1320,—
6997P	20 Pf. für vertrauliche Dienstsachen auf farbigem Papier gestempelt.	2 ☉	155,—
6998P	20 Pfg. lilarosa; sauber gestempelter Wert mit übl. Zähnung	2 ☉	120,—
6999	20 Pfg. lilarosa a. vertraulicher Dienstsache, Marke etwas über den Rand geklebt, Umschlag kleine Einrisse, aber sonst sehr schön, gepr. Engel	2 ☒	180,—
7000P	20 Pfg. Vertrauliche Dienstsache in lilarosa; sauber gestempelter Wert in tadelloser Erhaltung; dazu VD1 gestempelt; Mi. 455,-	2,1 ☉	120,—

7001	Je 3 St. 3x und 3y, sowie 3 BF 3x, 1BF 3y, dazu 7 „V.D“-Stpl-DS und 2 „VD“-Stpl-BF, Mi. Eur etwa 240,—	3x/3y ⊙/⊗/△	28,—
------	--	----------------	------

ZKD E

7002	65 Pfg. Zustellungsurkunde; postfrischer Wert in tadelloser Erhaltung; Mi. 300	1 **	80,—
7003	2 St. 2x, 1 St. 2y sowie 3 BF 2x und 1BF 3y, dazu 3BF mit „ZU“-Stpl., Mi. mind. Eur 215,—	2x/2y ⊙/△/⊗	32,—

Markenheftchenbogen

7004	Markenheftchenbogen Fünfjahrplan, postfrische Bogen, teils minimal angetrennt, günstig, Mi. 620,- Euro	MHB1/3 **	180,—
7005	Markenheftchenbogen 3, tadellos, gest.	MHB3 ⊙	98,—

Markenheftchenblätter

7006	5 und 10 Pfg. Ulbricht: 2 postfrische Heftchenblätter mit links nicht durchgezähntem Rand und je schwacher BZN in der Mitte, Tadellos; Mi. 80,—	10/11 **	30,—
7007	Bauwerke/Denkmäler 1990; 2 Heftchenblätter aus MH 10 auf 2 großformatigen Ersttagsbriefen in tadelloser Erhaltung; selten angeboten	20/21 ⊗	20,—

Markenheftchen DDR

7008	Markenheftchen 1a tadellos postfrisch	MH1a **	54,—
7009	MH 2 mit Reklame a; postfrisches Heftchen mit üblichem minimalem Aufchlagbug; tadellos	MH2a1 **	80,—
7010	Markenheftchen Fünfjahrplan, postfrisches Heftchen mit oben nicht durchgezähntem Rand und Reklame „b“ in tadelloser Erhaltung mit üblichem geringem Aufschlagbug, Mi. 250,-	MH2b2 **	95,—
7011	Markenheftchen 4c-3b ** Heftchenblatt 10 Type IA/IA	MH4c3b **	42,—

DDR Zusammendrucke

7012	Dimitrow, kpl. gest. Zusammendruckserie, tadellose Erhaltung	893/94 ⊙	100,—
7013	Weltraumflüge, kpl. gest. Zusammendruckserie und Einzelwerte, tadellos	926/33 ⊙	150,—
7014	Volkstrachten I, kpl. Zusammendruckserie, tadellos, gest.	1074/79 ⊙	120,—

Sondermarkenheftchen

7015P	SMH1, Schrift grün, Posthorn grün, tadellos postfr.	1ba **	80,—
7016P	SMH1, Schrift grün, Posthorn lebhaftocker, tadellos postfr.	1c **	100,—
7017P	SMH1, Schrift grün, Posthorn lebhaftocker, breite Kordelschnur, tadellos postfr.	1da **	70,—
7018	SMH1, Schrift grün, Posthorn grün, tadellos postfr.	1e **	55,—
7019	SMH6, dunkelrosa/schwarz, tadellos postfr.	6ccax **	30,—
7020	SMHD 6 in Type cfz2 nach Woy; tadellos	6cfz2 **	40,—
7021	Sondermarkenheftchen 6chx tadellos postfrisch	6chx **	24,—
7022	SMH6, rotorange/karmin, tadellos postfr.	6clx **	32,—
7023	SMH6, dunkelkobalt/schwarz, tadellos postfr.	6dfbay **	20,—
7024	SMH6, mittelkobalt/schwarz, tadellos postfr.	6dfbbx **	20,—
7025	SMH6, lebhaftcyanblau/schwarz, tadellos postfr.	6dfbz2 **	20,—
7026	Sondermarkenheftchen 6 in Type dj; tadellos postfrisch	6dj **	25,—
7027	SMH6, mittelkobalt/rotlila, tadellos postfr.	6djjw **	32,—
7028	Sondermarkenheftchen 6dky tadellos postfrisch	6dky **	28,—
7029	Sondermarkenheftchen 7aay tadellos postfrisch	7aay **	44,—
7030	Sondermarkenheftchen 7 in Type caax postfrisch	7caax **	38,—
7031	SMH7, opalgrün/schwarz, tadellos postfr.	7cacx **	40,—
7032	Sondermarkenheftchen 7 in Type cdy tadellos postfrisch	7cdy **	44,—
7033	SMH7, ultramarin/schwarz, tadellos postfr.	7cey **	50,—
7034	SMH7, orange/schwarz, tadellos postfr.	7cgax **	65,—
7035	SMH8, hellkobaltblau/schwarz, tadellos postfr.	8bcbx **	15,—
7036	SMH8, schwarz/orangegeb, tadellos postfr.	8ebax **	15,—
7037	SMH8, hellgelbbraun/türkisblau, tadellos postfr.	8fbx **	15,—
7038	Sondermarkenheftchen 8 in Type fc; tadellos postfrisch	8fc **	Gebot
7039	SMH8, dunkelbraun/zinnoberrot, tadellos postfr.	8fcx **	15,—
7040	Sondermarkenheftchen 8gbx tadellos postfrisch	8gbx **	38,—
7041	SMHD 8 in Type kbx nach Woy; tadellos	8kbx **	38,—
7042	SMH8, blauviolett/schwarz, tadellos postfr.	8lx **	40,—
7043	Sondermarkenheftchen 10 in Type llcda tadellos postfrisch	10llcda **	46,—
7044	SMH10llcea, tadellos postfr.	10llcea **	20,—
7045	SMH10fca und SMH10fcb, tadellos postfr.	10lcaa/b **	20,—
7046	SMH10dd, tadellos postfr.	10ldd **	20,—
7047	SMHD 10 in Type lfta nach Woy; tadellos	10lfta **	22,—
7048	SMH10g, tadellos postfr.	10lg **	10,—
7049	SMH10dhi, tadellos postfr.	10dhi **	15,—
7050	SMH10dhj, tadellos postfr.	10dhj **	15,—
7051	SMH10dhk, tadellos postfr.	10dhk **	20,—
7052	SMHD 12 in Type cab nach Woy; tadellos	12cab **	26,—
7053	SMHD 12 in Type db nach Woy; tadellos	12db **	30,—
7054	Sondermarkenheftchen 28 in Type b; tadellos postfrisch; seltene Variante	28b **	70,—

Einschreibemarken

7055	50 Pfg. Einschreibebührenzettel, beide Teile (getrennt), postfr.	1CxG701 **	Gebot
------	--	------------	-------

Selbstbedienungspostämter Versuchsausgaben

7056	1092 Berlin, Brief vom 16.6.67 nach Zwickau mit Einl.-Beleg	1Cx ⊗	35,—
7057	1. Versuchsausgabe V(2), PLZ 1057, a. R.-Brief nach Dresden, dazu Einlieferungsschein	1Ax ⊗	20,—
7058	1. Versuchsausgabe, PLZ 1057, getrennt, postfr., gepr.	1Cx **	64,—
7059P	1. Versuchsausgabe V(1), PLZ 1057, a. Eilboten-R.-Brief nach München, dazu Einlieferungsschein, gepr. Riedel	1Cx ⊗	120,—
7060	1057 Berlin gez. 12 1/2, Brief von Berlin nach Halle (ohne Einlieferungsschein)	1cx ⊗	16,—
7061	1. Versuchsausgabe V(2), PLZ 1092, a. Eilboten-R.-Brief nach Stuttgart mit Einlieferungsschein, Streifen mit rotem Punkt zur Verhinderung von Doppelverwendungen	1Ax ⊗	24,—
7062	1. Versuchsausgabe V(1), PLZ 1092, a. Orts-R.-Brief von Berlin	1Cx ⊗	40,—
7063	1. Versuchsausgabe V(1), PLZ 1092, a. R.-Brief nach Crawinkel	1Cx ⊗	40,—
7064	1. Versuchsausgabe V(1), PLZ 1092, a. R.-Brief nach Dresden, dazu Einlieferungsschein	1Cx ⊗	64,—
7065	1. Versuchsausgabe V(3), PLZ 1092, a. R.-Brief nach Höpfigheim mit Einlieferungsschein, sehr seltener u. gesuchter Beleg vom 14.6.67	1Cy ⊗	40,—
7066	1092 Berlin gez. 12 1/2, Brief von Berlin nach Mannheim	1cx ⊗	32,—
7067	1092 Berlin gez. 12 1/2, Brief von Berlin nach Mannheim	1cx ⊗	32,—
7068	1092 Berlin, Pergaminpapier, Brief von Berlin nach Bernhausen	1cy ⊗	Gebot

7069	1. Versuchsausgabe V(2), PLZ 1135, a. R.-Brief, mit Einlieferungsschein und T.P.-Stempel in blau (laut Haubold nicht bekannt !)	1Ax ☒	64,—
7070	1. Versuchsausgabe V(1), PLZ 1135, a. Orts-R.-Brief von Berlin mit Einlieferungsschein	1Cx ☒	48,—
7071	1. Versuchsausgabe V(1), PLZ 25-1, Eilboten-R.-Brief mit Einlieferungsschein nach Bebra, blauer T.P.-Stempel, laut Haubold bisher nicht bekannt !	1Ax ☒	40,—
7072	1. Versuchsausgabe V(1), PLZ 25-1, R.-Brief mit Einlieferungsschein nach Weimar	1Ax ☒	12,—
7073	1. Versuchsausgabe V(3), PLZ 25-1, Eilboten-R.-Brief mit Einlieferungsschein nach Stuttgart	1Cy ☒	20,—
7074	1. Versuchsausgabe V(2), PLZ 701, Eilboten-R.-Brief mit Einlieferungsschein	1Ax ☒	10,—
7075	1. Versuchsausgabe V(2), PLZ 701, Eilboten-R.-Brief mit T.P.-Stempel u. Einlieferungsschein, RR!	1Ax ☒	24,—
7076	1. Versuchsausgabe V(1), PLZ 701, Eilboten-R.-Brief mit Einlieferungsschein, Fremdvendung beim Postamt 17	1Cx ☒	32,—
7077	1. Versuchsausgabe V(1), PLZ 701, R.-Brief mit Einlieferungsschein vom 1. Tag 22.1.68	1Cx ☒	40,—
7078	1. Versuchsausgabe V(3), PLZ 701, postfr. Paar	1Cy **	24,—
7079	701 Leipzig gez. 12 1/2, Brief von Leipzig nach Mannheim (100)	1cx ☒	Gebot
7080	1. Versuchsausgabe V(1), PLZ 75, R.-Brief mit rotem T.P.-Stempel u. Einlieferungsschein	1Cx ☒	16,—
7081	1. Versuchsausgabe V(3), PLZ 75, Eilboten-R.-Brief u. Einlieferungsschein	1Cy ☒	16,—
7082	1. Versuchsausgabe V(1), PLZ 8022, R.-Brief mit Einlieferungsschein	1Cx ☒	16,—
7083	1. Versuchsausgabe V(1), PLZ 8068, R.-Brief mit Einlieferungsschein	1Cx ☒	10,—
7084P	1. Versuchsausgabe V(3), PLZ 8068, postfr. Paar, sehr seltener Streifen von dem nur wenige Exemplare bekannt sind	1Cy **	180,—
7085	1. Versuchsausgabe V(1), PLZ 8122-3, R.-Brief mit Einlieferungsschein	1Cx ☒	12,—

Teststreifen

7086	1. Versuchsausgabe, Teststreifen 2/1 mit Zifferneindruck 065 im waager. postfr. Paar (für Automaten WK3) mit 13 Zähnlungslöschern	T2/1 **	24,—
------	---	---------	------

2. Ausgabe

7087FP	50 Pfg. Einschreibgebührenzettel, PLZ 9010z, postfrisches Paar dieser Seltenheit; Mi. 1200,-	2A **	480,—
7088	50 Pfg. Einschreibgebührenzettel, PLZ 1064b, postfrisches Paar mit fehlerhafter Reihenfolge Quittungsteil links- Kontrollnummern 704 bzw. 703; seltenes Stück	2B **	30,—
7089	50 Pfg. Einschreibgebührenzettel, PLZ 1057b, seltene 2. Auflage a. R.-Brief mit Einlieferungsschein	2C ☒	30,—
7090P	50 Pfg. Einschreibgebührenzettel, PLZ 1092a in Type II, R.-Brief mit Einlieferungsschein	2C ☒	120,—
7091	50 Pfg. Einschreibgebührenzettel, PLZ 113a in Type II, R.-Brief mit Einlieferungsschein	2C ☒	56,—
7092	50 Pfg. Einschreibgebührenzettel, PLZ 1189 Zentralflyhafen, Luftpost-R.-Brief nach Cypern mit Einlieferungsschein	2C ☒	32,—
7093	50 Pfg. Einschreibgebührenzettel, PLZ 12-1k in Type II, R.-Brief mit Einlieferungsschein	2C ☒	28,—
7094	50 Pfg. Einschreibgebührenzettel, PLZ 12-2be in Type I, R.-Brief mit Einlieferungsschein	2A ☒	28,—
7095	50 Pfg. Einschreibgebührenzettel, PLZ 1220-6t, Type I, R.-Brief mit Einlieferungsschein	2F ☒	48,—
7096P	50 Pfg. Einschreibgebührenzettel, PLZ 172-3z, postfr. Paar	2C **	64,—
7097	50 Pfg. Einschreibgebührenzettel, 183 auf PLZ 18-3y, R.-Brief mit Einlieferungsschein	2C ☒	44,—
7098	50 Pfg. Einschreibgebührenzettel, 183 auf PLZ 18-3y, R.-Brief mit Einlieferungsschein	2C ☒	44,—
7099P	50 Pfg. Einschreibgebührenzettel, PLZ 195-1, R.-Brief mit Einlieferungsschein	2F ☒	150,—
7100P	50 Pfg. Einschreibgebührenzettel, PLZ 1955z, R.-Brief mit Einlieferungsschein	2G ☒	160,—
7101P	50 Pfg. Einschreibgebührenzettel, PLZ 208-1 in Type II, R.-Brief mit Einlieferungsschein	2C ☒	125,—
7102	50 Pfg. Einschreibgebührenzettel, PLZ 214-2, postfr. Paar	2C **	16,—
7103	50 Pfg. Einschreibgebührenzettel, PLZ 214-1II, 4. Auflage, postfr. Paar	2C **	15,—
7104	50 Pfg. Einschreibgebührenzettel, PLZ 214-1II, 4. Auflage, R.-Brief mit Einlieferungsschein	2C ☒	15,—
7105	50 Pfg. Einschreibgebührenzettel, PLZ 214-2, R.-Brief mit Einlieferungsschein	2C ☒	20,—
7106	50 Pfg. Einschreibgebührenzettel, PLZ 22-1a, R.-Brief mit Einlieferungsschein	2F ☒	56,—
7107	50 Pfg. Einschreibgebührenzettel, PLZ 233b, 2. Auflage, postfr. Paar	2A **	15,—
7108	50 Pfg. Einschreibgebührenzettel, PLZ 233b, 2. Auflage, R.-Brief mit Einlieferungsschein	2A ☒	20,—
7109	50 Pfg. Einschreibgebührenzettel, PLZ 233II, 3. Auflage, postfr. Paar	2C **	15,—
7110	50 Pfg. Einschreibgebührenzettel, PLZ 233II, 3. Auflage, R.-Brief mit Einlieferungsschein	2C ☒	20,—
7111	50 Pfg. Einschreibgebührenzettel, PLZ 24-1PU, postfr. Paar	2C **	30,—
7112	50 Pfg. Einschreibgebührenzettel, PLZ 24-1PU, R.-Brief mit Einlieferungsschein	2C ☒	10,—
7113	50 Pfg. Dienstleistungsteil PLZ 25-2, 4. Auflage a. Brief nach Frankfurt, vermutlich Betriebsmarke ohne Einlieferungsschein	2A ☒	40,—
7114	50 Pfg. Einschreibgebührenzettel, PLZ 25-3 I, 2. Auflage, R.-Brief mit Einlieferungsschein	2C ☒	15,—
7115	50 Pfg. Einschreibgebührenzettel, PLZ 25-2a, 2. Auflage, R.-Brief mit Einlieferungsschein	2D ☒	30,—
7116	50 Pfg. Einschreibgebührenzettel, PLZ 25-4, 3. Auflage, R.-Brief mit Einlieferungsschein	2D ☒	15,—
7117	50 Pfg. Einschreibgebührenzettel, PLZ 25-4, 4. Auflage, R.-Brief mit Einlieferungsschein	2D ☒	15,—
7118	50 Pfg. Einschreibgebührenzettel, PLZ 2500-2, 4. Auflage, postfr. Paar	2F **	40,—
7119	50 Pfg. Einschreibgebührenzettel, PLZ 2500-1a, 2. Auflage, R.-Brief mit Einlieferungsschein	2G ☒	40,—
7120	50 Pfg. Einschreibgebührenzettel, PLZ 25-2, 2. Auflage, postfr. Paar	2A **	30,—
7121	50 Pfg. Einschreibgebührenzettel, PLZ 25-1 (3), seltene 3. Auflage, postfr. Paar	2A **	60,—
7122	50 Pfg. Einschreibgebührenzettel, PLZ 25-1a, 2. Auflage, postfr. Paar	2D **	40,—
7123	50 Pfg. Einschreibgebührenzettel, PLZ 25-1, 1. Auflage, postfr. Paar	2F **	25,—
7124	50 Pfg. Einschreibgebührenzettel, PLZ 25-1, 1. Auflage, R.-Brief mit Einlieferungsschein	2F ☒	25,—
7125	50 Pfg. Einschreibgebührenzettel, PLZ 251-1, postfr. Paar, nach Haubold 25-1(3)-I	2D **	40,—
7126	50 Pfg. Einschreibgebührenzettel, PLZ 251-1, postfr. Paar, nach Haubold 25-1(3)-I, teilweiser Doppeldruck	2D **	40,—
7127	50 Pfg. Einschreibgebührenzettel, PLZ 251-5, R.-Brief mit Einlieferungsschein	2D ☒	24,—
7128	50 Pfg. Einschreibgebührenzettel, PLZ 25-2, 3. Auflage, postfr. Paar	2A **	40,—
7129	50 Pfg. Einschreibgebührenzettel, PLZ 25-2, 5. Auflage, postfr. Paar	2A **	45,—
7130	50 Pfg. Einschreibgebührenzettel, PLZ 25-2, 3. Auflage, R.-Brief mit Einlieferungsschein	2A ☒	40,—
7131P	50 Pfg. Einschreibgebührenzettel, PLZ 25-2, 5. Auflage, R.-Brief mit Einlieferungsschein, Frankatur 10 Pfg. mit Fehlbruck des Randwertzählers	2A ☒	60,—
7132	50 Pfg. Einschreibgebührenzettel, PLZ 25-2a, 2. Auflage, postfr. Paar	2D **	30,—
7133	50 Pfg. Einschreibgebührenzettel, PLZ 2500-1a, 2. Auflage, postfr. Paar	2G **	40,—
7134	50 Pfg. Einschreibgebührenzettel, PLZ 25-3 I, 2. Auflage, postfr. Paar	2C **	15,—
7135	50 Pfg. Einschreibgebührenzettel, PLZ 25-4, 3. Auflage, postfr. Paar	2D **	15,—
7136	50 Pfg. Einschreibgebührenzettel, PLZ 25-4, 4. Auflage, postfr. Paar	2D **	15,—
7137	50 Pfg. Einschreibgebührenzettel, PLZ 306 II, 2. Auflage, postfr. Paar	2C **	25,—
7138	50 Pfg. Einschreibgebührenzettel, PLZ 306 II, 2. Auflage, R.-Brief mit Einlieferungsschein	2C ☒	25,—
7139	50 Pfg. Einschreibgebührenzettel, PLZ 356-1 II, handschriftlich rote 6, postfr. Paar, ohne ARGE-Bewertung	2C **	30,—
7140	50 Pfg. Einschreibgebührenzettel, PLZ 356 in Type II, mit Handstempelaufdruck einer „6“ R.-Brief mit Einlieferungsschein	2C ☒	12,—
7141	50 Pfg. Einschreibgebührenzettel, PLZ 356-1 II, mit handschriftlich roter 6, postamtlich geduldeter R.-Brief mit Einlieferungsschein, ohne ARGE-Bewertung	2C ☒	30,—
7142	50 Pfg. Einschreibgebührenzettel, PLZ 402sa in Type I, R.-Brief mit Einlieferungsschein u. SSStpl. Arbeiterfestspiele	2C ☒	12,—
7143	50 Pfg. Einschreibgebührenzettel, PLZ 402sa in Type I, R.-Brief mit Einlieferungsschein u. SSStpl. Arbeiterfestspiele	2C ☒	12,—
7144	50 Pfg. Einschreibgebührenzettel, PLZ 4020K, 2. Auflage, postfr. Paar	2G **	25,—
7145	50 Pfg. Einschreibgebührenzettel, PLZ 4020 K, 2. Auflage, R.-Brief mit Einlieferungsschein	2G ☒	25,—
7146	50 Pfg. Einschreibgebührenzettel, PLZ 4036 in Type I, seltene 2. Auflage, im postfr. Paar	2G **	24,—
7147	50 Pfg. Einschreibgebührenzettel, PLZ 4036 in Type I, seltene 2. Auflage, R.-Brief mit Einlieferungsschein	2G ☒	24,—
7148	50 Pfg. Einschreibgebührenzettel, PLZ 427-1 I, 1. Auflage, R.-Brief mit Einlieferungsschein	2C ☒	20,—
7149P	50 Pfg. Einschreibgebührenzettel, PLZ 425-1 mit linksanhängendem Quittungsteil, erkenntlich an der Trennung a. R.-Brief mit Einlieferungsschein, selten !	2A ☒	350,—

7150P	50 Pf. Einschreibgebührentzettel, PLZ 425-1vII, Quittungsteil mit Fehldruck „2“ statt „1“ a. R.-Brief mit Einlieferungsschein, seltener Beleg, Mi. 1000,- EUR	2C ☒	400,—
7151	50 Pfg. Einschreibgebührentzettel, PLZ 425-1y, 4. Auflage, postfr. Paar	2D **	20,—
7152	50 Pfg. Einschreibgebührentzettel, PLZ 425-1y, 4. Auflage, R.-Brief mit Einlieferungsschein	2D ☒	20,—
7153	50 Pf. Einschreibgebührentzettel, PLZ 425-1 in Type I, R.-Brief mit Einlieferungsschein	2F ☒	32,—
7154	50 Pfg. Einschreibgebührentzettel, PLZ 427-1 I, 1. Auflage, postfr. Paar	2C **	20,—
7155	50 Pfg. Einschreibgebührentzettel, PLZ 43z, 5. Auflage, postfr. Paar	2E **	15,—
7156	50 Pfg. Einschreibgebührentzettel, PLZ 43z, 5. Auflage, R.-Brief mit Einlieferungsschein	2E ☒	15,—
7157	50 Pf. Einschreibgebührentzettel, PLZ 4303 von Ballenstedt mit Handstempelaufdruck „43 Quedlinburg“, 2. Auflage nach Haubold, im postfr. Paar	2C **	12,—
7158	50 Pf. Einschreibgebührentzettel, PLZ 4303 von Ballenstedt mit Handstempelaufdruck „43 Quedlinburg“, 1. Auflage nach Haubold, R.-Brief mit Einlieferungsschein	2C ☒	40,—
7159	50 Pf. Einschreibgebührentzettel, PLZ 4303 von Ballenstedt mit Handstempelaufdruck „43 Quedlinburg“, 2. Auflage nach Haubold, R.-Brief mit Einlieferungsschein	2C ☒	16,—
7160	50 Pf. Einschreibgebührentzettel, PLZ 4305 f von Gernrode mit Handstempelaufdruck „43 Quedlinburg“, im postfr. Paar	2D **	12,—
7161	50 Pf. Einschreibgebührentzettel, PLZ 4305 f von Gernrode mit Handstempelaufdruck „43 Quedlinburg“, R.-Brief mit Einlieferungsschein	2D ☒	12,—
7162	50 Pf. Einschreibgebührentzettel, PLZ 435-1, Type I, a. R.-Brief mit Einlieferungsschein	2F ☒	25,—
7163	50 Pfg. Einschreibgebührentzettel, PLZ 445z-II, 4. Auflage, postfr. Paar	2C **	15,—
7164	50 Pfg. Einschreibgebührentzettel, PLZ 445z II, 4. Auflage, R.-Brief mit Einlieferungsschein	2C ☒	20,—
7165	50 Pf. Einschreibgebührentzettel, PLZ 445 (2), seltene 2. Auflage, a. R.-Brief mit Einlieferungsschein	2F ☒	15,—
7166	50 Pf. Einschreibgebührentzettel, PLZ 4600-11 in Type I, R.-Brief mit Einlieferungsschein	2F ☒	48,—
7167P	50 Pf. Einschreibgebührentzettel, PLZ 47-1L in Type I mit „Sangershausen“ statt Sangerhausen, nur wenige Stücke bekannt, bisher einzig bekannter Brief aus der echten Verwendungszeit, RR !	2D ☒	220,—
7168	50 Pf. Einschreibgebührentzettel, PLZ 47-3 v (2), seltene 2. Auflage, postfr. Paar	2D **	20,—
7169	50 Pf. Einschreibgebührentzettel, PLZ 47-3 v (2), seltene 2. Auflage, a. R.-Brief mit Einlieferungsschein	2D ☒	20,—
7170	50 Pf. Einschreibgebührentzettel, PLZ 48-1z(4) Type II, seltene 4. Auflage, a. R.-Brief mit Einlieferungsschein	2C ☒	20,—
7171	50 Pfg. Einschreibgebührentzettel, PLZ 50-7, 3. Auflage, postfr. Paar	2C **	15,—
7172	50 Pfg. Einschreibgebührentzettel, PLZ 50-7, 3. Auflage, postfr. Paar	2C **	15,—
7173	50 Pf. Einschreibgebührentzettel, PLZ 51-5a in Type II, R.-Brief mit Einlieferungsschein	2C ☒	68,—
7174	50 Pf. Einschreibgebührentzettel, PLZ 532-1b in Type II, im postfr. Paar	2C **	10,—
7175	50 Pf. Einschreibgebührentzettel, PLZ 532-1b in Type II, R.-Brief mit Einlieferungsschein	2C ☒	12,—
7176	50 Pf. Einschreibgebührentzettel, PLZ 562 in Type I, R.-Brief mit Einlieferungsschein	2C ☒	40,—
7177	50 Pfg. Einschreibgebührentzettel, PLZ 57-1a, 4. Auflage, R.-Brief mit Einlieferungsschein	2D ☒	45,—
7178	50 Pfg. Einschreibgebührentzettel, PLZ 50-7, 3. Auflage, R.-Brief mit Einlieferungsschein	2C ☒	15,—
7179	50 Pf. Einschreibgebührentzettel, PLZ 59b in Type II, im postfr. Paar	2C **	20,—
7180	50 Pf. Einschreibgebührentzettel, PLZ 59b in Type II, im postfr. Paar	2C **	20,—
7181	50 Pf. Einschreibgebührentzettel, PLZ 611g in Type II, im postfr. Paar	2C **	12,—
7182P	50 Pf. Einschreibgebührentzettel, PLZ 612c in Type II, R.-Brief mit Einlieferungsschein, RR!	2C ☒	280,—
7183	50 Pf. Einschreibgebührentzettel, PLZ 62-2z in Type II, im postfr. Paar	2C **	12,—
7184P	50 Pf. Einschreibgebührentzettel, PLZ 657b in Type II, im postfr. Paar	2C **	64,—
7185	50 Pf. Einschreibgebührentzettel, PLZ 657b in Type II, R.-Brief mit Einlieferungsschein	2C ☒	68,—
7186	50 Pf. Einschreibgebührentzettel, PLZ 704e, Type II, R.-Brief mit Einlieferungsschein	2C ☒	40,—
7187P	50 Pf. Einschreibgebührentzettel, PLZ 73-2a, Type II, R.-Brief mit Einlieferungsschein	2C ☒	150,—
7188P	50 Pf. Einschreibgebührentzettel, PLZ 758-2, Type I, R.-Brief mit Einlieferungsschein	2C ☒	100,—
7189	50 Pf. Einschreibgebührentzettel, PLZ 758-2, Type I, 2. Auflage, postfr. Paar	2D **	40,—
7190	50 Pf. Einschreibgebührentzettel, PLZ 784-1ab, Type I, seltene 2. Auflage, postfr. Paar	2C **	24,—
7191	50 Pf. Einschreibgebührentzettel, PLZ 8017, R.-Brief mit Einlieferungsschein	2F ☒	12,—
7192	50 Pf. Einschreibgebührentzettel, PLZ 8020 in der seltenen 2. Auflage, nach Haubold 8020(2)-I, R.-Brief mit Einlieferungsschein	2C ☒	32,—
7193	50 Pf. Einschreibgebührentzettel, PLZ 8021 in Kombination mit Firmenfreistempel „Pentacon Dresden“, R.-Brief mit Einlieferungsschein	2C ☒	20,—
7194P	50 Pf. Einschreibgebührentzettel, PLZ 8023 in der sehr seltenen 2. Auflage, nach Haubold 8023(2)-I, Eilboten-R.-Brief mit Einlieferungsschein	2C ☒	200,—
7195	50 Pf. Einschreibgebührentzettel, PLZ 8036, 1. Auflage, R.-Brief mit Einlieferungsschein	2F ☒	24,—
7196	50 Pf. Einschreibgebührentzettel, PLZ 8036, 2. Auflage, R.-Brief mit Einlieferungsschein	2F ☒	16,—
7197	50 Pf. Einschreibgebührentzettel, PLZ 8036, 3. Auflage, R.-Brief mit Einlieferungsschein	2F ☒	24,—
7198P	50 Pf. Einschreibgebührentzettel, PLZ 806, im postfr. Paar	2A **	64,—
7199P	50 Pf. Einschreibgebührentzettel, PLZ 83-4c mit Quittungsteil links statt rechts, R.-Brief mit Einlieferungsschein	2C ☒	24,—
7200	50 Pf. Einschreibgebührentzettel, PLZ 9025, 2. Auflage, R.-Brief mit Einlieferungsschein	2C **	24,—
7201P	50 Pf. Einschreibgebührentzettel, PLZ 9045 y, Type II, R.-Brief mit Einlieferungsschein, Mi. 700,- EUR	2C ☒	300,—
7202	50 Pfg. Einschreibgebührentzettel, PLZ 9269-1, 2. Auflage, R.-Brief mit Einlieferungsschein	2C ☒	70,—
7203	50 Pf. Einschreibgebührentzettel, PLZ 93-1, seltene 4. Auflage, nach Haubold 93-1(4/1)-I, im postfr. Paar	2C **	40,—
7204	50 Pf. Einschreibgebührentzettel, PLZ 93-1, seltene 4. Auflage, nach Haubold 93-1(4/1)-I, R.-Karte mit Einlieferungsschein	2C ☒	40,—
7205	50 Pf. Einschreibgebührentzettel, PLZ 933s, seltene 3. Auflage, R.-Brief mit Einlieferungsschein	2A **	32,—

3. Ausgabe

7206	50 Pfg. Einschreibgebührentzettel, PLZ 1140-4f: postfrisches Paar	3 **	30,—
7207	50 Pfg. Einschreibgebührentzettel, PLZ 1140-6 f: postfrisches Paar, Zähnung üblich unregelmäßig	3 **	30,—
7208	50 Pf. Einschreibgebührentzettel, PLZ 1140-6 f, postfr. Paar	3 **	36,—
7209P	50 Pf. Einschreibgebührentzettel, PLZ 1142-11, postfr. Paar	3 **	48,—

Europa

7210	5 Dt, Bf 1958-66, 1 Öst.Bf 20.5.28 Schw. Luftposthandb. Rf 58.10, 59.5b, 59.5, 66.16, 66.19b, 28.10e	DN ☒	64,—
------	--	------	------

Belgien Ganzsachen

7211P	5 C. grün Frage- u. Antwortteil zusammenhängend mit der Abart langes J in „Zijde“ beim Antwortteil, außerordentlich seltene u. gesuchte GS, von der nur wenige Stücke existieren, bedarfsgebraucht	14B ☒	350,—
7212P	5 C. grün Frage- u. Antwortteil zusammenhängend mit der Abart langes J in „Zijde“ beim Antwortteil, außerordentlich seltene u. gesuchte GS, von der nur wenige Stücke existieren, ungebraucht.	14B ☒	150,—

Belgien

7213P	Brüssel, Weltausstellung 1897, farbige Ansichtskarte mit Vignette u. Ausstellungs-SStpl. bedarfsgebraucht sowie Ausstellungsvergnetten, teils im Bogen, sehr interessantes Los!		180,—
7214	50 C. tiefblau, postfrischer Bogen zu 25 Marken, in re. oberer Ecke Ausstellungs-Sonderstempel vom 27.V.1921, zwischen 2. u. 3. Markenreihe senkr. gefaltet, selten	165(25) **	50,—
7215	50 C tiefblau, kpl. 25erBogen, Marken postfrisch, am Blockrand Ersttag SST, in dieser Form selten	165KB ☉	100,—
7216	Marke aus Block 1 tadellos postfrisch	287 **	36,—
7217P	Block 1 tadellos postfrisch, kleine Haftstelle.	Bl.1 **	100,—
7218P	Infanteriedenkmal kpl. tadellos postfrisch	342/43 **	140,—
7219P	5+5 Fr. lilalot, tadellos ungebr.	392 *	58,—
7220	Rubens-Haus kpl. tadellos postfrisch	506/13 **	36,—
7221	Orval 1941 im kpl.postfr. Kleinbogensatz	553/64KB **	90,—

7222	Damianus, ungez. Specimen (*)	760/68 (*)	54,—
7223	Berühmte Männer, ungez. Specimen (*)	793/97 (*)	30,—
7224	Tuberkulosebekämpfung, ungez. Specimen (*)	798/02 (*)	30,—
7225	Tuberkulose 1949, ungez. Specimen (*)	854/62 (*)	46,—
7226	Belg.-brit. Union, ungez. Specimen (*)	863/65 (*)	18,—
7227P	Leichtathletik-Blockpaar mit priv. Zudruck und Zusatzfrankatur a. R.-Brief in die USA, rs. Ank.-Stempel	Block IX,u.a. ☒	50,—
7228	Tuberkulose 1951, ungez.	914/21 (*)	46,—
7229P	Weltpostverein, tadellos postfr.	929/40 **	96,—
7230	4 Fr. und 8 Fr. je mit Nebenfeld mit Aufdruck „UNESCO 1953“ **	947/48ZF **	54,—
7231	Europäische Jugend 1953.- postfrischer Satz in tadelloser Erhaltung .- Mi 75.-	976/78 **	30,—
7232	Europäische Jugend komplett; tadellos gestempelt; Mi. 50,—	976/78 ☉	20,—
7233	100 J. rotes Kreuz, beide Markenheftchen, tadellos postfr.	MH **	15,—

Belgien Zusammendrucke

7234P	„Emulsion Scott“ + 40 C. sauber ungebraucht	W30 *	64,—
7235	„Projections Fixes“ + 75 C. sauber ungebraucht	W72 *	22,—

Belgien Eisenbahnmarken

7236	1968, Elektro- u. Dieselloks, normales Papier, postfr.	325/43x **	30,—
7237	1968/1990, 14 verschiedene postfr. Ausgabe u. 1 Block, dabei 4er-Blöcke, Gummierungsarten incl der Spitzenwerte SP432/423P, Mi. nach Belgischem Spezialkatalog mindestens 350,- EUR	339,u.a. **	100,—
7238	Güterwaggons kpl. tadellos postfrisch	357/78 **	34,—

Postpaketmarken

7239P	25 Fr. Bahnhof Arlon auf phospor. Papier (OBP Sp 400F) Luxus postfrisch	60y **	210,—
7240P	37 F. auf 25 Fr. auf normalem Papier Luxus postfrisch (OBP SP404)	64x **	72,—

Flugpost Belgien

7241	Ostende-Paris, Erstflug vom 15.5.28, Luftpostbrief mit rotem Aufkleber u. allen Stempeln, tadellose Erhaltung	173,182 ☒	40,—
7242P	Luftpostausstellung 1931, kpl. Aufdruckserie zu 50 C. je mit Zusatzfrankatur a. Flugpostkarte u. entsprechendem Bestätigungsstempel, tadellose Erhaltung, nach Spezialkatalog PR 30/34, KW 300,- EUR	280,u.a. ☒	100,—
7243	Ballonflug BELGICA 1937, 4 geflogene Sonderkarten vom 20.6.37 nach Riga bzw. Nenecky Brod, Gordon-Bennett-Ballonpostmarke u. Zusatzfrankatur, tadellos	445,u.a. ☒	60,—
7244	Ballonflug 50 Jahre Aeroklub, Brief mit Zwischenstegpaar 902/03 u. rs. kpl. Ballonflugausgabe mit entspr. SStpl., Brief 3seitig geöffnet, tadellose Erhaltung	902/02,u. ☒	50,—

Bulgarien

7245	1901: 2 und 3 L. Ferdinand, die beiden Höchstwerte als postfrische!! Luxus-Viererblocks, so frühe ** Ausgaben sind selten	60,62 (4) **	35,—
7246	1931: 50 L. Balkanolympiade, ungebr (nur kl. gummimatte Stelle), Kab.-stück, Mi. 150.—	248	30,—
7247P	Balkan-Olympiade 1933, tadellos ungebraucht mit sauberem Erstfalz. Ein kaum einmal angebotener Spitzensatz.	252/58 *	360,—
7248	Fußball-WM Block gezähnt und geschnitten; tadellos postfrisch; Mi. 156,-	Bl.47A,B **	30,—
7249	KSZE-Block, geschnitten, tadellos postfrisch	Bl.53B	35,—

Dänemark

7250P	10 Öre karmin Privatganzsache mit vorderseitiger Ansicht „Bad Skodsborg“ in tadelloser Erhaltung nach Hamburg; Landpoststellen-K2 „SKODSBURG“	P18 ☒	30,—
7251FP	2 R.B.S. blau, Platte I, Type 6, tadelloses ungebr. farbfrisches u. vollrandiges Stück dieser seltenen Marke, FA Lasse Nielsen	2II *	800,—
7252	8 Sk. Wappen; zentriert mit NST. 1 gestempelter Wert in tadelloser Erhaltung, üblich zentriert; Mi. 130,—	14A ☉	40,—

Dänemark Postfähre

7253	15 Öhre, hell-lila und grauviolett, 2 postfrische Werte in tadelloser Erhaltung, Mi: 95,- EUR	2a,b **	30,—
7254P	1922/26, Aufdruckwerte ohne 50 Öhre, olivgrün, kpl., in tadelloser postfrischer Erhaltung, Mi: 337,- EUR	5/7,8/9 **	100,—

Dänemark Verrechnungsmarken

7255	38 Öre Verrechnungsmarke mit WZ. Y; sauber gestempelter Wert in tadelloser Erhaltung; Mi. 120,—	6Y ☉	35,—
------	---	------	------

Dänisch-Westindien

7256P	1910, frankierter Einschreiben-Brief aus CHRISTANSTED 8.10. mit gezeichnetem R-Vermerk via St. THOMAS (hier 2. R-Stempel) und US-Seapost nach Berlin, Faltspur, siehe auch Foto!	☒	150,—
-------	--	---	-------

Frankreich Vorphila Prèphilatelie

7257P	1791, Assignat über 250 Livres der frz. Republik in guter Erhaltung mit Seriennummer, Dienstsiegel und Signum; seltenes zeitgeschichtliches Dokument <i>1791, Assignat de 250 Livres de la République française en bon état avec numéro de série, sceau officiel et signature; document d'histoire contemporaine rare</i>	☒	64,—
-------	--	---	------

Frankreich Stempel oblitérations

7258	Einzel frankatur, 40 C. mit NST. „5082/Beyrouth“ <i>seul sur lettre, 40 c. avec oblitération à chiffres „5082 / Beyrouth“</i>	22 ☒ 23	22,—
7259	40 C., spanischer Rundstempel „2“ (=Barcelona) nach Madrid <i>40 c. cachet espagnol cerice „2“ (Barcelone) vers Madrid</i>	22 ☒ 23	26,—
7260	Einzel frankatur 40 C. Napoleon mit Lorbeerkranz, blauer Ankerstempel, neben-Rundstempel „Ligne U,PAQ.FR.N°4“ <i>seul sur lettre 40c. Napoléon avec couronne de lauriers, ancre bleu, à côté C.à.D „Ligne U, PAQ.FR.N°4“</i>	30 ☒ 31	26,—
7261P	ANCRE, 4 saubere Abschläge auf angegebenen Werten in guter Erhaltung <i>ANCRE, 4 empreintes propres sur valeurs données, bon état</i>	20,22(2),23 ☉	40,—
7262P	ANCRE, schwarz und blau; 2 klare Abschläge auf 80 C. rosa; Marken minimale Mängel, besonders der blaue Ankerstempel ist nicht häufig anzutreffen <i>ANCRE, noir et bleu, 2 empreintes nettes sur 80c. rose; timbres à défauts minimes; surtout l'ancre bleu est peu fréquent</i>	31(2) ☉	48,—
7263P	P.D. Rouge; klarer Abschlag auf minimal heller 30 C. in ansonsten guter Erhaltung <i>P.D. Rouge; empreinte nette sur 30c. légèrement aminci, sinon bon état</i>	29b ☉	16,—

Frankreich France

7264	4 Phil. Briefe mit 21 Flugvignetten und normaler Zusatzfrankatur vom 7.9.22, 7.10.23, 23.9.23 und 15.5.30 (Algerien), alle gelaufen mit Ankunftsstempel <i>4 lettres phil. avec 21 vignettes aériennes et affranchissement suppl. normal du 7.9.22, 7.10.23, 23.9.23 et 15.5.30 (Algérie), toutes avec oblitération d'arrivée</i>	✉		40,—
7265P	10 C. olivbraun; sauber mit Punkt-Rautenstempel „2217“ gestempelter Wert in tadelloser Erhaltung; gepr. Calves; Mi. 500.-; Yvert 1a	1b	⊙	120,—
7266FP	10 c. bistre verdâtre; oblitération losange à chiffres „2217“ nette, état impeccable; expertise Calves; Yvert 1a; Mi. 500.- 15 C. CèrUs grün; vollrandiger Wert mit Rautenstempel in tadelloser Erhaltung, rückseitig minimal Tintenspiegel, geprüft Bühler, Yvert 2a; Mi. 1200.-	2a	⊙	280,—
	15 c. CèrUs vert clair; valeur bien margée à oblitération losange en état impeccable; traces d'encre minimales au verso; expertise Bühler; Yvert 2a; Mi. 1200.-			2a
7267FP	15 C. dunkelgrün; teils etwas lupenrandiger, teils überrandiger Wert mit sauberem Stern-Punktstempel in sehr guter Erhaltung und frischer Farbe; Yvert 2b; Mi. 1400.-	2b	⊙	280,—
	15 c. vert foncé; valeur à marges en partie étroites, sinon de luxe; oblitération étoile propre; trÜs bon état et couleur fraîche; Yvert 2b; Mi. 1400.-			2b
7268	20 C. schwarz; ungebrauchter Wert ohne Gummi mit allen Rändern in Kabinetterhaltung; gepr. Calves; Yvert 3; Mi. 175.-	3y	(*)	48,—
	20 c. noir; neuf sans gomme avec toutes les marges en état hors ligne, expertise Calves; Yvert 3; Mi. 175.-			
7269	Schönes vollrandiges Stück, Nr.-Stempel „2950“; kleine Ziffern (Straßbourg), dazu drei Vorphil-Briefe 1820, 1823, 1832, dazu Bankdokument, mit 50c&10 „timbre copies“ von 1886 - insgesamt 5 Briefe	4	✉	30,—
	<i>belle valeur bien margée, oblitération à chiffres „2959“, petits chiffres (Straßbourg), plus 3 lettres pré-phil. 1820, 1823, 1832, de plus document de banque avec 50c. & 10 „timbre copies“ de 1886 - en tout 5 lettres</i>			
7270P	40 C. rotorange; breit- bis überrandiger Wert mit Rautenstempel in sehr guter Erhaltung, 1 minimal geglätteter Bug, dennoch tiefst geprüft Bühler; Yvert 5a; Mi. 550.-	5a	⊙	110,—
	40 c. orange vif; grandes marges à marges de luxe; oblitération losange; trÜs bon état, un léger pli lissé; cependant expertise Bühler trÜs bonne valeur; Yvert 5a; Mi. 550.-			
7271FP	40 c. rotorange; voll-bis breitrandiges waagerechtes Paar mit klarem Punkt-Nummernstempel „776“ in tadelloser Erhaltung; rechts unten 1 minimale Eckstauchung, die jedoch das Markenbild nicht berührt und nur der Ordnung halber erwähnt ist; tolle Einheit; geprüft Bühler; Yvert 5a	5a(2)	⊙	400,—
	40 c. orange vif; paire horizontale à grandes marges / marges de tous côtés; oblitération à chiffres „776“ nette; état impeccable; minime refoulement de l'angle bas à droite, qui par contre ne touche pas le dessin et n'est mentionné que pour la forme; belle unité; expertise Bühler; Yvert 5a			5a
7272FP	1 Fr. karmin; vollrandiges Paar mit Stern-Punktstempel in guter Erhaltung; rückseitig hinterlegt und daher erhöht geprüft Bühler BPP; bilateral tadellos und wirkungsvolle Einheit; Yvert 6a	7a(2)	⊙	480,—
	1 f. carmin clair; paire bien margée à oblitération étoile en bon état; réparée au verso et pour cela expertise Bühler BPP moins bonne; côté vue dessin impeccable et unité impressionnante; Yvert 6a			6a
7273P	10 C. gelbbraun; einseitig etwas berührt, ansonsten vollrandiger Wert mit sauberem Punkt-Rautenstempel; etwas erhöht gepr. Calves; Yvert 9; Mi. 700.-	8a	⊙	120,—
	10 c. bistre; effleuré d'un côté, sinon valeur bien margée de tous côtés, oblitération losange nette; expertise plus élevée Calves; Mi. 700.-; Yvert 9			
7274P	10 C. gelbbraun; einseitig lupenrandiger, ansonsten vollrandiger Wert mit Punkt-Nummernstempel „83“ in sehr guter Erhaltung und frischer Farbe; signiert Richter; Yvert 9; Mi. 700.-	8a	⊙	140,—
	10 c. bistre-jaune; marge étroite d'un côté, sinon valeur bien margée avec oblitération à chiffres „83“ en trÜs bon état et à couleur fraîche; signè Richter; Yvert 9; Mi. 700.-			9
7275P	Napoleon, Repub.Franc, 10 Cent gelbbraun, kaum sichtbare dünne Stelle am Oberrand, seltenes Stück (700,—)	8a	⊙	50,—
	<i>Napoléon, Rép. Franc, 10 c. bistre, amincissement à peine visible sur le bord supérieur, piÜce rare (700.-)</i>			
7276P	10 C. braungelb; vollrandiger Wert mit Stern-Punktstempel in frischer Farbe; Marke hinterlegt und 1 zugezogener Riß; Yvert 9b; Mi. 850.-	8b	⊙	80,—
	10 c. brun-jaune; valeur bien margée de tous côtés, oblitération étoile, couleur fraîche; timbre réparé, 1 fissure refermée; Mi. 850.-; Yvert 9b			
7277	25 C. blau senkr. Paar auf Kab-△	9	△	40,—
	25 c. bleu, paire verticale sur lettre, piÜce hors ligne - N			
7278	1 C. olivgrün; voll- bis breitrandiger Wert mit sauberem K2 in tadelloser, frischer Erhaltung; Yvert 11; Mi. 100.-	10a	⊙	24,—
	1 c. olive; marges grandes/de tous côtés; oblitération 2 cercles, état impeccable et frais; Mi. 100.-			11
7279	1 C. olivgrün; voll- bis überrandiger Wert mit sauberem K2 in tadelloser Erhaltung; Yvert 11; Mi. 100.-	10a	⊙	24,—
	1 c. olive; marges de luxe, sinon de tous côtés; oblitération propre 2 cercles; état impeccable; Yvert 11; Mi. 100.-			11
7280	1 C. bronze-oliv; vollrandiger Wert mit Teilen eines roten K2; Marke leichte Mängel (hell); Yvert 11a	10b	⊙	16,—
	1c. bronze-olive; valeur bien margée avec parties d'une oblitération 2 cercles rouge; timbre à léger défaut (aminci); Yvert 11a			11a
7281	10 C. braun in Kopftype II; ungebrauchter Wert, 1 Seite tangiert, ansonsten vollrandig und gute Gesamterhaltung; Yvert 13B (20.-)	12II	(*)	40,—
	10 c. brun de type II; neuf, effleuré d'un côté, sinon bien margé; bon état général; Yvert 13B (20.-)			13B
7282	10 Briefe Napoleon geschnitten; Mi. lose 79.-	12I/15	F	36,—
	10 lettres Napoléon non dentelées; Mi. 79.-			
7283P	20 C. blau mit Privatzählung 7 1/4:7; klar gestempelter Wert in tadelloser Erhaltung auf Briefstück, seltenes Stück, Yvert 14 Ak (380.-)	13A	△	110,—
	20 c. bleu à perforation privée 7 1/4:7; valeur à oblitération nette, état impeccable, sur fragment, piÜce rare; Yvert 14 Ak (380.-)			14Ak
7284	20 C. blau, berührtes Exemplar als EF auf Kuvert von CONSTANTINE/Algerien 1861 nach Cherchell/Algerien und von dort nach Blidah/Algerien weitergesendet	13II	✉	40,—
7285P	20 C. blau, Kopftype I; Kabinettstück aus der linken unteren Bogenecke mit Punkt-Nummernstempel „3331“ in tadelloser Erhaltung	13Ia	⊙	20,—
	20 c. bleu, type I; piÜce hors ligne du coin de feuille bas gauche, oblitération à chiffres „3331“, état impeccable			14A
7286	20 C. blau in Kopftype I; waagerechter Viererstreifen, rechts angeschnitten ansonsten vollrandig mit klarem Punkt-Nummernstempel „3176“ in sehr guter Erhaltung; Yvert 14A	13Ia(4)	⊙	24,—
	20 c. type I bleu; bande de quatre horizontale, touchée à droite, sinon bien margée, oblitération nette à chiffres „3176“, état impeccable; Yvert 14A			14A
7287	20 C. dunkelblau in Type I; vollrandiger waagerechter Dreierstreifen mit zartem Punkt-Nummernstempel „898“ in tadelloser Erhaltung; Yvert 14 Aa	13Ib(3)	⊙	24,—
	20 c. type I bleu foncé; bande de trois horizontale bien margée avec tendre oblitération à chiffres „898“ en état impeccable; Yvert 14 Aa			14Aa
7288	20 C. und 2 mal 80 C. auf Briefvorderseite eines Einschreibens aus Paris; roter „Charge-“ und „PD“-Stempel, K1 „J“ und die Marken entwertet mit Punkt-Rautenstempel; dekoratives Briefstück in guter Gesamterhaltung; Yvert 14Aa und 2 mal 17Ac	13 Ib,166(2)	△	40,—
	20c. et 2 fois 80c. sur devant de lettre recommandée de Paris; cachet „Charge“ rouge et „PD“, cachet cercle „J“, oblitération losange; fragment décoratif en bon état général; Yvert 14Aa et 2 fois 17Ac			14Aa, 17Ac
7289	20 C. blau im waager. Viererstreifen mit kleinen Mängeln auf Neujahrs-Faltbrief mit vier klaren PC „420“ von BLOIS 1 JANU. 55 nach Basingstoke/England	13II(4)	✉	100,—
	20 c. bleu, dans bande de quatre horizontale à petits défauts, sur lettre pliée Nouvel An avec quatre oblitérations nettes PC „420“ de BLOIS 1er JANVIER 55 à Basingstoke/Angleterre			
7290	25 C. blau; vollrandiger Wert mit klarem Punkt-Nummernstempel „773“, 1 Ecke durch Scherentrennung leicht beschädigt, ansonsten tadellos; geprüft Pfenninger; Mi. 250.-	14	⊙	40,—
	25 c. bleu; valeur bien margée de tous côtés, oblitération nette à chiffres „773“, un coin légèrement abimé par séparation aux ciseaux, sinon impeccable; expertise Pfenninger; Mi. 250.-			15

7291P	Napoleon III, Empire Franc, 25 Cent, Prachtbriefstück <i>Napoléon III, Empire Franc, 25 c., trÜs beau fragment</i>	14	△	60,—
7292	EF mit spanischem L2 : ESTRANGERO / BARCELONA <i>seul sur lettre avec griffe linéaire espagnole : ESTRANGERO / BARCELONA</i>	15	☒ 17B	26,—
7293	EF mit spanischem L2 : 3 ESTRANGERO / BARCELONA <i>seul sur lettre avec double griffe linéaire espagnole : 3 ESTRANGERO / BARCELONA</i>	15	☒ 16	26,—
7294	EF mit spanischem L2 : ESTRANGERO / BARCELONA <i>seul sur lettre avec griffe linéaire espagnole : ESTRANGERO / BARCELONA</i>	15	☒ 16	26,—
7295P	40 C. orange; ungebrauchter Wert mit senkrechtem Bug; oben angeschnitten, ansonsten vollrandig; minimale Oxydation; Yvert 16: Mi.2600.-, günstig <i>40 c. orange; timbre neuf à léger pli vertical; marge supérieure touchée, sinon valeur bien margée: oxydation minimale; Yvert 16: Mi. 2600.-; bonne occasion</i>	15a	* 16	320,—
7296FP	1 Fr. karmin; vollrandiger, unten mit Teilen der Nachbarmarke, Wert mit Punkt-Nummernstempel auf Briefstück in tadelloser Erhaltung und frischer Farbe; signiert Köhler; Yvert 18; Mi. 4200.- 1 f. carmin; valeur sur fragment, bien margée avec morceaux du timbre voisin en-bas, oblitération numérique à points, état impeccable et couleur fraîche; signée Köhler; Mi. 4200.-	17a	△ 18	950,—
7297P	1 C. grünoliv im waagerechten Viererstreifen mit je 1 mal 5,10 und 20 C. auf Briefvorderseite mit klarem NSt. „3103" in guter Erhaltung, Marken mit üblicher Zähnung und Zentrierung; Yvert 19/21,29 (520.-) <i>1c. olive-vert, bande de quatre horizontale avec une fois 5, 10 et 20c. sur devant de lettre avec oblitération numérique "3103" nette, bon état, dentelure et centrage habituels; Yvert 19/21,29 (520.-)</i>	ex18/28	△ 19/21, 29	80,—
7298P	5 C. grün; postfrisches Kabinettstück in tadelloser Erhaltung; u.a. geprüft Calves; Mi. für * 220.-; Yvert 20 <i>5c. vert; piÜce hors ligne neuve sans charniÜres en état impeccable; expertise entre autre Calves; Mi. * à 220.-; Yvert 20</i>	19a	** 20	110,—
7299	Kuvert mit 20 C. blau von Paris 1867 nach Creil, von dort mit 2* 5C. grün u. 20 C. blau weitergeleitet nach Brüssel/Belgien, trotz Mängel der Nachsendefrankatur ein hübscher und interessanter Auslandsbrief <i>Enveloppe avec 20 c. bleu de Paris 1867 à Creil, de là transmise à Bruxelles/Belgique avec 2 fois 5 c. vert et 20 c. bleu; malgré quelques défauts de l'affranchissement de réexpédition, belle et intéressante lettre pour l'étranger</i>	19(2),21(2)	☒	100,—
7300	Damenbrief mit horizontalem Viererstreifen (an den Rand geklebt), mit Stern-Nummernstempel „3" (Paris) nach Bern <i>lettre pour dames avec bande de quatre horizontale (collée au bord), cachet étoile "3" (Paris) vers Berne</i>	20	☒ 21	44,—
7301	Napoleon 10 C. (beschädigt) und 40 C.: Anker-Stempel; neben Stempel „POSTE FRANCAISE D'ALEP", arabische und französische Anschrift <i>Napoléon 10 c. (abimé) et 40 c.: Ancre à côté du cachet „POSTE FRANCAISE D'ALEP", adressé en arabe et français</i>	20,22	☒ 21,23	26,—
7302	Napoleon 10 und 40 C., NSt. „5098" : Smyrne nach Lyon <i>Napoléon 10c. et 40c., oblitération à chiffres "5098" Smyrne vers Lyon</i>	20,22	☒ 21, 23	36,—
7303P	20 C. blau; postfrischer Wert in tadelloser Erhaltung; geprüft Calves; Mi. für * 250.-; Yvert 22 <i>20 c. bleu; neuf sans charniÜres en état impeccable; expertise Calves; Mi. * à 250.-; Yvert 22</i>	21a	** 22	120,—
7304	80 C. rosa auf Faltbrief von Paris nach Villeneuve-s-Lot in guter Bedarfserhaltung, die Entwertung erfolgte mit Stern-Punktstempel, nebengesetzt findet sich ein roter L2 „Comptoir d'Escompte de pais"; Yvert 24 <i>80c. rose sur lettre pliée de Paris à Villeneuve-s-Lot en bon état, oblitération étoile, à côté griffe linéaire rouge „Comptoir d'Escompte de pais"; Yvert 24</i>	23a	☒ 24	40,—
7305	80 C. rosa; waagerechtes Paar mit Nummernstempel „2766" in tadelloser Erhaltung; Yvert 24 <i>80 c. rose; paire horizontale à oblitération numérique "2766" en état impeccable; Yvert 24</i>	23a(2)	☉ 24	40,—
7306P	1,4 und 20 C. in portorichtiger Buntfrankatur auf Faltbrief von Reims nach Bordeaux in sehr guter Erhaltung; Marken übereinander geklebt und entwertet mit NSt. „3111"; nicht häufige Mischfrankatur zwischen Kaiserreich und Republik; Yvert 25,27,37 <i>1c.,4.c et 20c., affranchissement coloré correct sur lettre pliée de Reims à Bordeaux en trÜs bon état; timbres collés sur les autres et oblitérés à chiffres "3111"; affranchissement composé peu fréquent entre Empire et République; Yvert 25,27,37</i>	24,26,34	☒ 25,27, 37	64,—
7307	Mehrfachfrankatur 1 und 4 C. Napoleon mit Lorbeerkrantz und 20 C. CèrÜs <i>affranchissement multiple 1 et 4c. Napoléon avec couronne de lauriers et 20c. CèrÜs</i>	24,26,32	☒ 25,27, 37	44,—
7308	Mehrfachfrankatur 1 und 4 C. Napoleoan mit Lorbeerkrantz und 20 C. CèrÜs <i>affranchissement multiple 1c. et 4c. Napoléon avec couronne de lauriers et 20c. CèrÜs</i>	24,26b,32	☒ 25,27	44,—
7309	4 C. grau; sauber gestempeltes waagerechtes Paar mit sehr guter Zähnung; Yvert 27 <i>4 c. gris; paire horizontale proprement oblitérée à trÜs bonne dentelure; Yvert 27</i>	26b(2)	☉ 27	64,—
7310P	4 C. gelbgrau; postfrischer Wert in tadelloser Erhaltung; geprüft Calves; Mi. für * 200.-; Yvert 27a <i>4 c. gris-jaunâtre; neuf sans charniÜres en état impeccable; expertise Calves; Mi. * à 200.-; Yvert 27a</i>	26c	** 27a	100,—
7311P	10 C. mattbraun; ungebrauchtes waagerechtes Paar in guter Erhaltung; 1 Wert minimal hell; Yvert 28B; Mi. 600.-+ <i>10 c. bistre; paire horizontale neuve en bon état; une valeur légèrement amincie; Yvert 28B; Mi. 600.-+</i>	27(2)	* 28B	120,—
7312	Senkrechtes Paar 30 C. Napoleon; von Dunkerque nach Fiume <i>paire verticale 30c. Napoléon; de Dunkerque à Fiume</i>	29(2)	☒ 30	26,—
7313	30 C. braun; senkrechter Viererstreifen mit Nummernstempel „549"; untere Marke kleiner Eckzahnfehler, ansonsten gute Erhaltung; Yvert 30 <i>30 c. brun; bande de quatre verticale avec oblitération à chiffres "549"; timbre du bas à petite erreur de la dent de l'angle, sinon bon état; Yvert 30</i>	29a	☉ 30	32,—
7314P	5 Fr. graublau; sauber gestempeltes Kabinettstück dieser schwierigen Marke ohne den sonst üblichen hellen Stellen und mit guter Zähnung; tiefst gepr. Calves; Yvert 33a; Mi. 400.-+ 300% <i>5 f. gris-bleu; piÜce hors ligne de ce timbre difficile, à oblitération nette, sans les parties amincies habituelles et à bonne dentelure; meilleure expertise Calves; Yvert 33a; Mi. 400.-+ 300%</i>	32	☉	140,—
7315P	5 Fr. graublau; sauber mit Stern-Punktstempel entwertetes Stück mit üblich heller Stelle, da die Marken wegen des hohen Nennwertes in Postkladden festzukleben waren; sehr gut gezähnt und zentriert; Mi. 400,— <i>5 f. bleu-gris; oblitération étoile soignée, piÜce avec amincissement habituel, puisque les timbres devaient être collés dans des fardes de poste, ceci d- à leur grande valeur nominale; trÜs bonne dentelure et bon centrage; Mi. 400.-</i>	32	☉	100,—
7316P	5 Fr. graublau in Type III; sehr sauber gestempelter Wert mit minimalem Blaustift und leicht falzhell; gepr. Calves; Yvert 33a; Mi. 400.- <i>5 f. gris-bleu de type III; valeur à oblitération trÜs nette, légèrement trait bleu et légèrement charniÜre amincie; expertise Calves; Yvert 33a; Mi. 400.-</i>	32III	☉	96,—
7317P	10 auf 10 C. gelbbraun; ungebrauchter Wert, der nicht verausgabten Marke mit kleiner dünner Stelle; optisch gute Marke; geprüft Drahn; Yvert 34; Mi. 1500.- <i>10 s.10 c. bistre; valeur neuve des timbres jamais officiellement mis en cours, petite partie mince; bonne impression visuelle; expertise Drahn; Yvert 34; Mi. 1500.-</i>	IV	* 34	240,—
7318	1 C. Bordeaux; vollrandiger, farbfrischer Wert mit Punkt-Nummernstempel „702" in tadelloser Erhaltung; Yvert 39B; Mi. 100.- <i>1 c. Bordeaux; valeur bien margée et de couleur fraîche avec oblitération numérique "702" en état impeccable; Yvert 39B; Mi. 100.-</i>	36	☉ 39B	24,—
7319P	1 C. oliv bronze; sauber gestempelter, vollrandiger Wert in tadelloser Erhaltung; Yvert 39Cc (170.-) <i>1 c. olive bronze; proprement oblitéré, marges de tous côtés, état impeccable; Yvert 39Cc (170.-)</i>	36	☉ 39Cc	40,—
7320	1 C. oliv; voll- bis überandiger Wert mit klarem K1 „BIARRITS 20. MAI 71" in tadelloser Erhaltung; Yvert 39Aa; Mi. 100.- <i>1 c. olive; valeur à marges de tous côtés jusqu'à de luxe, oblitération nette C.à.D. "BIARRITS 20. MAI 71" en état impeccable; Yvert 39Aa; Mi. 100.-</i>	36	☉ 39Aa	32,—
7321P	2 C. braunrot; postfrischer Wert in tadelloser Erhaltung; vollrandig; Yvert 40A; Mi. für *250.- <i>2 c. brun-rouge; valeur neuve sans charniÜres, en état impeccable; bien margée, Yvert 40A; Mi. * à 250.-</i>	37a	** 40A	140,—
7322P	2 C. rotbraun; vollrandiger, farbtiefer Wert in sehr guter Erhaltung; rückseitig punktuelle Papieraufrauung; Yvert 40B; Mi. 250.- <i>2 c. brun-rouge; valeur bien margée, profonde en couleur, en trÜs bon état; papier localement rugueux au verso; Yvert 40B; Mi. 250.-</i>	37a	☉ 40B	64,—

7323	4 C. Bordeaux, Report II mit 1 C. Napoleon und 20 C. CèrÜs <i>4c. Bordeaux, report II avec 1c. Napoléon et 20c. CèrÜs</i>	38,24,34 ☒ 41B,2	115,—
7324	4 C. grau gestempelt, mit Mängeln <i>4 c. gris, oblitérè, à défauts</i>	5,37 38Mgl. ☉	40,—
7325P	4 C. grau; vollrandiges, sauber gestempeltes Kabinettstück in tadelloser Erhaltung; tiefst geprüft Bühler; Yvert 41B; Mi. 250.- <i>4 c. gris; piÙce hors ligne bien margée, proprement oblitérée, état impeccable; expertise Bühler optimale; Yvert 41B; Mi. 250.-</i>	38a ☉ 41B	64,—
7326	4 C. Bordeaux, Report II mit 1 C. Napoleon und 20 C. CèrÜs <i>4c. Bordeaux; report II avec 1c. Napoléon et 20c. CèrÜs</i>	38,24,34 ☒ 41B,2	115,—
7327	5 C. Bordeaux Report II mit 20 C. CèrÜs <i>5c. Bordeaux, report II avec 20c. CèrÜs</i>	5,37 39,32 ☒	72,—
7328	5 C. Bordeaux, Report II mit 20 C. CèrÜs <i>5c. Bordeaux, report II avec 20c. CèrÜs</i>	42B,29 39,32 ☒ 42B,2	72,—
7329	5 C. Ceres grün gestempelt Kab., gepr. Drahn <i>5 c. CèrÜs vert, piÙce hors ligne oblitérée, exp. Drahn</i>	9 39a ☉	48,—
7330	5 C. grün; sauber gestempelter Wert mit allen Rändern; minimaler Papierknitter, ansonsten tadellos; Yvert 42B; Mi. 160.- <i>5 c. vert; valeur avec toutes les marges, proprement oblitérée; papier légèrement plissé, sinon état impeccable; Mi. 160.-</i>	39a ☉ 42B	32,—
7331	5 C. grün; sauber gestempelter, vollrandiger Wert in guter Erhaltung; Yvert 42B; Mi. 160.- <i>5 c. vert; valeur bien margée et proprement oblitérée en bon état; Yvert 42B; Mi. 160.-</i>	39a ☉ 42B	40,—
7332	5 C. gelbgrün; sauber gestempelter, voll- bis überrandiger Wert in sehr guter Erhaltung; Yvert 43Bc; Mi. 200.- <i>5 c. vert-jaune; marges de tous côtés jusqu'à de luxe, oblitération propre, trÜs bon état; Yvert 43Bc; Mi. 200.-</i>	39b ☉ 43Bc	56,—
7333	5 C. gelb- und orangebraun; 2 vollrandige, sauber gestempelte Werte in tadelloser Erhaltung; Yvert 43A und Ba; Mi. 180.- <i>10 c. bistre et bistre orangé; 2 valeurs bien margées, proprement oblitérées en état impeccable; Yvert 43A et 43BA; Mi. 180.-</i>	40a/b ☉ 43A/B	40,—
7334	30 C. Bordeaux in braun; einseitig angeschnittener, ansonsten vollrandiger Wert mit NSt. „2656“ <i>30 c. Bordeaux en brun; touché d'un côté, sinon bien margé avec oblitération à chiffres "2656"</i>	42hn. ☉	48,—
7335	30 C. Bordeaux in braun; sauber gestempelter Wert mit minimalen Papieraufhellungen, bildseitig Pracht; gepr. Calves; Yvert 47; Mi. 260.- <i>30 c. Bordeaux en brun; oblitération nette, papier avec amincissements minimes; côté vue dessin luxueux; expertise Calves; Yvert 47; Mi. 260.-</i>	42a ☉	48,—
7336P	30 C. Bordeaux in braun; vollrandiger Wert in tadelloser Erhaltung mit NSt.; Mi. 260.— <i>30 c. Bordeaux en brun; bien margé de tous côtés et en état impeccable avec oblitération numérique; Mi. 260.-</i>	42a ☉	80,—
7337P	30 C. Bordeaux in schwarzbraun; sauber gestempelter Wert in heller Nuance mit allen Rändern; tiefst gepr. Calves; Yvert 47b; Mi. 850.- <i>30 c. Bordeaux en brun-noir; oblitération nette en nuance claire avec toutes les marges; meilleure expertise Calves; Yvert 47b; Mi. 850.-</i>	42b ☉	200,—
7338	40 C. Ceres orange tadellos gestempelt <i>40 c. CèrÜs orange; oblitérè, impeccable</i>	43a ☉	38,—
7339P	40 C. orange; voll- bis überrandiger Wert mit seltenem Ankerstempel in Kabinetterhaltung; Yvert 48a; Mi. 130.-+ <i>40 c. orange; marges de tous côtés jusqu'à de luxe, oblitération ancre rare, piÙce hors ligne; Mi. 130.-+</i>	43a ☉ 48a	40,—
7340	40 C. orange; voll- bis breitrandiger Wert mit sauberem Teil-Nummernstempel in tadelloser Erhaltung; 1 Nadelstich; Yvert 48; Mi.130.- <i>40 c. orange; marges de tous côtés jusqu'à de luxe, oblitération partielle à chiffres propre; état impeccable, 1 trou d'épingle; Mi. 130.-</i>	43a ☉ 48	32,—
7341	40 C. Bordeaux in rotorange; einseitig tangierter, ansonsten überrandiger Wert mit sauberem Nummernstempel in sehr guter Erhaltung, farbfrisch; etwas erhöht gepr. Calves; Yvert 48c; Mi. 200.- <i>40 c. Bordeaux en rougeorange; effleuré d'un côté, sinon grandes marges, oblitération à chiffres, trÜs bon état, couleur fraîche; expertise plus élevée Calves; Yvert 48c; Mi. 200.-</i>	43b ☉	40,—
7342P	40 C. rotorange; voll- bis breitrandiger Wert mit klarem NSt. „2659“ in tadelloser Erhaltung; geprüft Pfenninger; Yvert 48c; Mi. 200.- <i>40 c. rouge-orange; marges de tous côtés jusqu'à grandes marges; oblitération nette à chiffres "2659", état impeccable; expertise Pfenninger; Mi. 200.-</i>	43b ☉ 48c	56,—
7343	40 C. Bordeaux in orangegelb; sehr sauber gestempelter Wert mit allen Rändern in sehr intensiver Farbe; minimal helle Stelle und daher etwas erhöht gepr. Calves; Yvert 48a; Mi. 220.- <i>40 c. Bordeaux en orange vif; oblitération trÜs propre, toutes les marges, couleur trÜs intense; amincissement minime, pour cela expertise plus élevée Calves; Yvert 48a; Mi. 220.-</i>	43c ☉	48,—
7344	Zeitungsdruckentwertung, 1C. auf komplettem Gottesdienst-Wochenplan (Marke besch.), 2C. auf Zeitungsausschnitt vom 11. Sept. 1873 <i>annulation par imprimés de journaux, 1c. sur hebdomadaire d'office religieux (timbre abimé), 2c. sur découpe de journal du 11. sept. 1873</i>	45,46 ☒	44,—
7345	35 Marken mit roten Stempeln auf CèrÜs und Allegorie-Ausgabe in überwiegend sauberer Bedarfserhaltung; 1)16 St. CèrÜs mit 3*47, dazu roter Ortsstempel 47, 46 mit Zeitungsdruckentwertung, 2) 15 St. Allegorie Type I, dabei 2* 58l und 3) 17 St. Allegorie Type II, dabei 70 (rote Stempel RD. 45% Zuschlag) ; reiner Markenwert rund 723.- <i>35 timbres à cachets rouges sur CèrÜs et émission allégorique, la plupart en bon état de besoin: 1) 16 piÙces CèrÜs avec 3*47, cachet local rouge 47, 46 à annulation par impression de journal; 2) 15 piÙces allégorie type I, avec 2*58l et 3) 17 piÙces allégorie type II, avec 70 (cachet rouge RD surtaxe de 45%); valeur des timbres seuls environ 723.-</i>	46/77 ☉	200,—
7346P	4 C. grau; postfrischer Wert in tadelloser Erhaltung; Mi. für * 360.-; Yvert 52 <i>4 c. gris; neuf sans charniÜres en état impeccable; Mi.* à 360.-; Yvert 52</i>	47 ** 52	180,—
7347	5 C. grün zus. mit 10 C. braun a. rosa und 25 C. blau (Zahnfehler) als dekorative u. nicht häufige Dreifarben-Frankaturkombination auf vollst. Faltbrief mit GC „3219“ von ROUEN-GARE 26.OCT.75 nach Nürnberg, gepr. SchollmeyerSchollmeyer	48,49,51 ☒	92,—
7348	15 C. gelbbraun zus. mit 25 C. blau auf vollst. Pracht-Faltbrief mit GC „2964“ von PONTARLIER 20 AOUT 73 u. ng. Ovalstempel FRANCO nach Lissabon/Portugal. Ein ausdrucksvoller Brief mit guter Destination! <i>15 c. bistre avec 25 c. bleu suppl. sur trÜs belle lettre pliée complÜte avec GC "2964" de PONTARLIER 20 AOÛT 73 et cachet oval FRANCO à Lisbonne/Portugal. Lettre expressive avec bonne destination!</i>	50,51 ☒	150,—
7349P	25 C. blau ale EF auf vollständigem Pracht-Faltbrief von NANCY 24 OCT.71 nach Ars an der Mosel, vs. deutscher Taxstempel „20“ in violettblauer Stempelfarbe <i>25 c. bleu, seul sur trÜs belle lettre pliée complÜte de NANCY 24 OCT. 71 à Ars sur Moselle, cachet taxe "20" allemand de couleur violette-bleue</i>	51 ☒	125,—
7350	30 C. CèrÜs-Paar von Marseille nach Triest <i>30c. paire CèrÜs de Marseille à Trieste</i>	54 ☒ 56	26,—
7351P	2 C. Allegorie in Type I; sauber gestempelter Wert mit üblicher Zähnung und sehr guter Zentrierung; tadellos; Yvert 61; Mi. 250.- <i>2 c. allégorie de type I; valeur proprement oblitérée à dentelure habituelle et trÜs bon centrage; impeccable; Yvert 61; Mi. 250.-</i>	57l ☉ 61	60,—
7352FP	Waagerechter Fünferstreifen vom linken Rand der seltenen 2 C. in Type I, sauber gestempelt „Rethel 26.sept.76“ in einwandfreier Erhaltung, 5* loses Stück, 1250.- bande de cinq horizontale du bord gauche du 2c. type I rare, oblitérè "Rethel 26.sept.76" net en état impeccable, 5 unités, 1250.-	57l △	450,—

7353	4 C. Allegorie; postfrischer Wert mit rechts anhängendem Zwischensteg in tadelloser Erhaltung; Mi. für * 150.-; Yvert 63 4 c. <i>allégorie; neuf sans charnières, avec à droite interpanneau attaché, état impeccable; Mi. * à 150.-; Yvert 63</i>	581 **	70,—
7354FP	5 C. Allegorie in Type I; ungebrauchter Wert in überdurchschnittlicher Erhaltung, Falz entfernt - wirkt wie postfrisch; mehrfach geprüft; Mi.850.-; Yvert 64 5 c. <i>allégorie au type I; neuf en état particulier; charnière enlevée - comme neuf sans charnières; plusieurs expertises; Mi. 850.-; Yvert 64</i>	591 * 63 64	250,—
7355	7 Millésimes-Paare: 102(2), 86(2), 109(4), 114(6), 119, 3 St.(2,3,3), sowie 3 Einzelstücke mit Anhängsel Millésimes, dazu 17 Paare mit schmalem Steg 7 paires Millésimes: 102(2), 86(2), 109(4), 114(6), 119, 3 piŪces (2,3,3), et 3 unités avec bandelette millésimes, en plus 17 paires à interpanneau étroit	59 II/617 ☉	135,—
7356	2 Einzelfrankaturen: 15 C. Vorläuferganzsache und 30 C. Sage, Type I auf Brief 2 seuls sur lettre; 15c. entier postal précurseur et 30c. Sage, type I sur fragment	611,64I ☒	26,—
7357FP	20 C. Allegorie; postfrischer Wert in tadelloser Erhaltung; geprüft Calves; Mi. für * 600.-; Yvert 67 20 c. <i>allégorie; neuf sans charnières en état impeccable; expertise Calves; Mi. * à 600.-; Yvert 67</i>	62I ** 67	280,—
7358P	25 C. ultramarin in Type II; postfrisches Kabinettstück in hervorragender Erhaltung; geprüft Calves; Mi. für * 450.-; Yvert 78	63IIa ** 78	220,—
7359P	25 C. blau in Type II; ungebrauchter Wert, wie postfrisch wirkend, in tadelloser Erhaltung; geprüft Calves; Mi. 500.-; Yvert 79 25 c. <i>bleu, type II; neuf, comme neuf sans charnières, état impeccable; expertise Calves; Mi. 500.-; Yvert 79</i>	63IIb * 79	170,—
7360	Seltener Tax-Stempel „T“ im stehenden Dreieck <i>oblitération taxe „T“ dans un triangle - rare</i>	63IIa,116 ☉	44,—
7361	30 C. Allegorie in Type II; ungebrauchter Wert in tadelloser Erhaltung; Mi. 100.-; Yvert 80 30 c. <i>allégorie au type II; neuf en état impeccable; Mi. 100.-; Yvert 80</i>	64II * 80	35,—
7362	40 C. Allegorie in Type II; postfrisches Kabinettstück in hervorragender Erhaltung; Mi. für * 110.-; Yvert 94 40 c. <i>allégorie, type II; piŪce hors ligne neuve sans charnières en excellent état; Mi. * à 110.-; Yvert 94</i>	65II ** 94	50,—
7363FP	1 Fr. Allegorie in Type I; ungebrauchter Wert in tadelloser Erhaltung; wie postfrisch wirkend; geprüft Calves; Mi. 900.-; Yvert 72 1 f. <i>allégorie, type I; neuf en état impeccable; impression d'un neuf sans charnières; expertise Calves; Mi. 900.-; Yvert 72</i>	67I * 72	300,—
7364	1 Fr. Sage Type II, seltene Einzelfrankatur; Bankbrief (Crédit Lyonnais) aus Marseille an die Pfälzische Bank, Mannheim (gelocht C.L.) 1 f. <i>Sage type II, seul sur lettre rare; billet de banque (Crédit Lyonnais) de Marseille à la Pfälzische Bank, Mannheim (perforé C.L.)</i>	67II ☒ 82	44,—
7365	11 Millésimes-Paare: 1)** 68(0), 69(0), 86(2), 89(1), 90(5), 109(3); 2)* 94II(1) 1 Kurzecke, 116x(4), 116y(7), 117(5), P33x(0); 3) sowie 5 Einzelmarken ** mit Millésimes-Anhänger; 4) 14 Paare mit Steg (4 schmaler Steg), dabei 84I**, 281* - Mill. (allein Yvert 1997 3000.-FF); geschätzt 11 paires Millésimes: 1) ** 68(0), 69(0), 86(2), 89(1), 90(5), 109(3); 2)* 94II(1) 1 angle court, 116x(4), 116y(7), 117(5), P33x(0); 3) 5 unités ** avec bandelette Millésimes; 4) 14 paires avec interpanneau (4 étroits), 84I**, 281* - Mill. (Yvert 1997 à 3000.-FF); estimation	68/37 **/*	300,—
7366	4 Briefe mit Einzelfrankatur; die 2 C. auf Zeitungsausschnitt durch Druck entwertet 4 seuls sur lettre; le 2c. sur découpe de journal, annulés par impression	69,61II,78,80 ☒	62,—
7367P	3 C. Allegorie; postfrischer Wert in tadelloser Erhaltung; geprüft Calves; Mi. für * 240.-; Yvert 86 3 c. <i>allégorie; neuf sans charnières en état impeccable; expertise Calves; Mi. * à 240.-; Yvert 86</i>	70 ** 86	110,—
7368P	35 C. schwarzviolett auf gelb; postfrischer Wert in tadelloser Erhaltung; geprüft Calves; Mi. für * 420.-; Yvert 93 35 c. <i>violet-noir sur jaune; neuf sans charnières en état impeccable, expertise Calves; Mi. * à 420.-; Yvert 93</i>	75a ** 93	200,—
7369	5 Fr. violett bzw. rotlila; 2 sauber gestempelte Werte in guter Erhaltung als Farbstudie; dazu 1 Wert in purpurviolett mit Mängeln (unberechnet); Mi. 170.- 5 f. <i>violet s. lilas resp. lila-rose s. lila-pâle; 2 valeurs proprement oblitérées en bon état; étude de couleur; en supplément 1 valeur en violet-pourpre à défauts (non comptée); Mi. 170.-</i>	76(3) ☉ 95	48,—
7370	20 C. Allegorie rot auf grün; postfrischer Wert in tadelloser Erhaltung, hervorragend zentriert und sehr gut gezähnt; Mi. für * 32,— 20 c. <i>allégorie, rouge sur vert; neuf sans charnière en état impeccable, parfaitement centré et trŪs bien dentelée; Mi. pour * 32.-</i>	79 **	26,—
7371P	25 C. Allegorie schwarz auf lilarosa; postfrischer Wert in tadelloser Erhaltung; Mi. für * 80,— 25 c. <i>allégorie, noir sur rose-lilas; valeur neuve sans charnière en état impeccable; Mi. pour * 80.-</i>	80 **	68,—
7372P	50 C. karmin in Type II; postfrisches Kabinettstück in hervorragender Erhaltung; Mi. für * 220.- 50 c. <i>carmin au type II; piŪce hors ligne neuve sans charnières en excellent état; Mi. * à 220.-</i>	81II ** 98	100,—
7373	50 C. Allegorie in Type II; ungebrauchter Wert in tadelloser Erhaltung; Yvert 98; Mi. 220.- 50 c. <i>allégorie de type II; neuf, état impeccable; Yvert 98; Mi. 220.-</i>	81II * 98	48,—
7374	75 C. dunkellila auf dunkelgelb; ungebrauchter Wert in tadelloser Erhaltung; Mi. 250.- 75 c. <i>violet sur jaune; neuf en état impeccable; Mi. 250.-</i>	82 * 99a	80,—
7375	Etwa 95 Einzelfrankaturen mit etlichen guten Frankaturen, fast ausschließlich Bedarf <i>environ 95 seuls sur lettres avec grand nombre de bons affranchissements, la plupart de besoin</i>	90/1186 ☒	90,—
7376	20 C. Mouchon; postfrischer Wert in tadelloser Erhaltung, sehr gut gezähnt und zentriert; gepr. Calves; Mi. für * 70,— 20 c. <i>Mouchon; neuf sans charnière en état impeccable, trŪs bien dentelée et centré; expertise Calves; Mi. pour * 70.-</i>	93 **	60,—
7377	1 Fr. Merson auf weißem Papier; postfrischer Wert in tadelloser Erhaltung; Mi. für * 35,— 1 f. <i>Merson sur papier blanc; valeur neuve sans charnière en état impeccable; Mi. pour * 35.-</i>	98x **	30,—
7378	2 Fr. Merson; sauber gestempelter Wert in tadelloser Erhaltung; Mi. 55,— 2 f. <i>Merson; valeur soigneusement oblitérée et en état impeccable; Mi. 55.—</i>	99x ☉	20,—
7379	5 Fr. Merson blau/sämisch; ungebrauchter Wert in tadelloser Erhaltung; Mi. 100,— 5 f. <i>Merson bleu/chamoix; neuf en état impeccable; Mi. 100.-</i>	100a *	40,—
7380P	10 bis 30 C. Säerin; bis auf 20 C. (ohne Gummi) postfrischer Satz in tadelloser Erhaltung mit zusätzlich 15 C. auf GC-Papier; Yvert 129/33 und 130; (680.-) 10 à 30 c. <i>Semeuse; le 20 c. sans gomme, sinon série neuve sans charnières en parfait état, en supplément 15 c. sur papier GC; Yvert 129/33 et 130 (680.-)</i>	108/12 **/(* 129 /33,130	160,—
7381	15 C. mit Vorausentwertung „Postes Paris 1920“; gebrauchter Wert in tadelloser Erhaltung; Mi. 120.- 15c. <i>préoblitérè "Postes Paris 1920"; usè, état impeccable; Mi. 120.-</i>	109Va (*) P25	32,—
7382P	5 C. mit Aufdruck „Postes Paris 1921“ als Vorausentwertung; ungebrauchter Wert in tadelloser Erhaltung; Yvert P26 (315.-) 5c. <i>préoblitération à surcharge "Postes Paris 1921"; neuf, état impeccable, Yvert P26 (315.-)</i>	116Va * P 26	72,—
7383	5 C. mit Aufdruck „Postes Paris 1920“; gebrauchter Wert in tadelloser Erhaltung; Mi. 160.- 5c. <i>à surcharge "Postes Paris 1920"; usè, en état impeccable; Mi. 160.-</i>	116Va (*) P 24	40,—
7384	20 C. Säerin mit Aufdruck der Vorausentwertung; postfrischer Wert in tadelloser Erhaltung; Mi. für * 70,— 20 c. <i>Semeuse avec surcharge de préoblitération; neuf sans charnière en état impeccable; Mi. pour * 70.-</i>	118V **	58,—
7385	30 C. mit Aufdruck der Vorausentwertung; gebrauchter Wert in tadelloser Erhaltung; Yvert P 29; Mi. 70.- 30c. <i>préoblitérè surchargè; usè, état impeccable; Yvert P29; Mi. 70.-</i>	120Va (*) P29	16,—
7386	45 C. Merson mit Aufdruck der Vorausentwertung; postfrischer Wert in tadelloser Erhaltung; Mi. für * 50,— 45 c. <i>Merson avec surcharge de préoblitération; valeur neuve sans charnière en état impeccable; Mi. pour * 50.-</i>	122V **	44,—
7387P	Handelskammer Amiens; waagerechter Dreierstreifen postfrisch bzw. mittlerer Wert ungebraucht und dieser mit Abart I sowie postfrischer Einzelwert, tadellose Erhaltung; Yvert GrŪve 1 bzw. 1e (415.-) <i>Chambre de Commerce Amiens; bande de trois horizontale neuve sans charnières, sauf valeur du milieu neuve et de variété I, et timbre seul neuf sans charnières; Yvert GrŪve 1, 1e; (415.-)</i>	124(4) **/* GrŪve	80,—
7388FP	Kriegswaisen 1917/19; postfrischer, bzw. 5 Fr. entfaltet, Satz in sehr guter Erhaltung; bis auf 5 Fr. gepr. Calves; Mi. für * 2500.-; Yvert 148/55 (4200.-) Orphelins de la guerre 1917/19; série neuve sans charnières, le 5 f. charnière enlevée, en trŪs bon état; expertise Calves, sauf le 5 f.; Mi. * 2500.-; Yvert 148/55 (4200.-)	128/35 **/* 5	720,— 148/5

7389FP	Kriegswaisen; sauber gestempelter Satz in sehr guter Erhaltung; 2 Kleinwerte kleine Mängel und die 5 Fr. mit zentrischem Stempel und geprüft Pfenninger; in dieser Erhaltung selten zu finden; Yvert 148/55; Mi. 2000.- Orphelins de la guerre; série proprement oblitérée en trUs bon état; 2 petites valeurs à légers défauts, le 5 f. à cachet centré et expertise Pfenninger; en cet état rare à trouver; Yvert 148/55; Mi. 2000.-	128/35 148/55	⊙	480,—
7390P	Rotes Kreuz 1918; postfrischer Wert in tadelloser Erhaltung, sehr gut gezähnt; Mi. für * 150,— <i>Croix-Rouge 1918; neuf sans charniÜre en état impeccable, trUs bien dentelé; Mi. pour * 150.-</i>	136	**	110,—
7391	Rotes Kreuz sauber ungebraucht <i>Croix-Rouge, neuf soigné</i>	136	*	60,—
7392	Rotes Kreuz, fast postfrisch <i>Croix-Rouge, presque neuf sans charniÜres</i>	136	*	35,—
7393	Rotes Kreuz; ungebrauchter Wert in tadelloser Erhaltung; Yvert 156; Mi. 150.- <i>Croix-Rouge; neuf, état impeccable; Yvert 156; Mi. 150.-</i>	136	*	32,—
7394	Aufdruck 1/2 C. auf 1 C., GC-Papier. rechter Seitenrand, signiert, Yvert 157b <i>surcharge 1/2c. s. 1c.; papier GC, bord côté droit, signé, Yvert 157b</i>	137yK	**	270,—
7395	5 und 30 C. mit Vorausentwertung „Postes Paris 1922“; 2 gebrauchte Werte in tadelloser Erhaltung; Yvert P 30 und 32; Mi. 160.- <i>5c. et 30c. préoblitérés "Postes Paris 1922"; 2 valeurs usées en état impeccable; Yvert P 30 et 32; Mi. 160.-</i>	140,142V	oG	40,—
7396	5 C. mit Vorausentwertung „Postes France 1921“; 1 Paar und 1 Einzelwert in gebrauchter Erhaltung; tadellos; Yvert P 33; Mi. 195.- <i>5c. préoblitérè "Postes France 1921"; 1 paire et 1 timbre en état usé; impeccable; Yvert P33; Mi. 195.-</i>	140Vb(3)	(*) P33	48,—
7397P	10 C. aus Markenheftchen; senkrecht Paar „PHENA“ postfrisch und ungebrauchter Unterrandwert „MINERALINE“ in tadelloser Erhaltung; Yvert 188 und 188A, (508.-) <i>10 c. extrait de carnet; paire verticale „PHENA“ sans charniÜres et valeur du bord inférieur „MINERALINE“ neuve, état impeccable, Yvert 188 et 188A, (508.-)</i>	141IA/B	**	110,—
7398P	30 C. Säerin mit Aufdruck der Vorausentwertung in Type c; postfrischer Wert in tadelloser Erhaltung; gepr. Calves; Mi. 240,— <i>30 c. Semeuse avec surcharge de préoblitération au type c; neuf sans charniÜre en état impeccable; expertise Calves; Mi. 240.-</i>	142Vc	**	110,—
7399	Kriegswaisen 1922; ungebrauchter Satz in tadelloser Erhaltung; Mi. 190	144/51	*	50,—
7400	Kriegswaisen kpl. sauber ungebraucht <i>Orphelins de la guerre, complet et neuf, soigné</i>	144/51	*	102,—
7401	1 Fr. + 25 C. Kriegswaisen mit 2 mal 40 C. Friedensallegorie auf R-Brief von Paris nach Dornach-Mulhouse in sehr guter Erhaltung, dazu illustrierte AK einer regionalen Briefmarken-Ausstellung mit Viererblock Mi. 145 und Einzelwert 147 in tadelloser Erhaltung. <i>1f. + 25c. Orphelins de la guerre avec 2 fois 40c. allégorie de la paix sur lettre recommandée de Paris à Dornach-Mulhouse en trUs bon état; en plus carte-à-vue illustrée d'une exposition philatélique régionale avec bloc de quatre Mi.145 et seul 147 en état impeccable</i>	150	☒	32,—
7402P	5 Fr. Kriegswaisen 1922; sauber gestempelter Viererblock in tadelloser Erhaltung; Zähnung minimal vorgefaltet; Mi. 480.-+* <i>5 f. Orphelins de la guerre 1922; bloc de quatre proprement oblitérè en état impeccable; dentelure légèrement pliée; Mi. 480.-+*</i>	151	⊙	160,—
7403P	1 Fr. Bordeaux; nachgummiert, aber gut gepr. Calves	152	NG	60,—
7404P	1 Fr. Bordeaux; ungebrauchtes Eckrandstück mit Falz im Rand der leider ca. 1 mm auf die Marke überlappt; gepr. Calves; Mi. 325.-; Yvert 182 <i>1 f. Bordeaux; valeur de l'angle neuve avec charniÜre dans la marge, qui malheureusement passe 1 mm sur le timbre; expertise Calves; Mi. 325.-; Yvert 182</i>	152	*	80,—
7405	Specimen auf Mi. 162, 187/88; 3 ungebrauchte Werte in tadelloser Erhaltung; Yvert C/59,65,67 (65,50) <i>Specimen sur Mi. 162, 187/88; 3 valeurs neuves en état impeccable; Yvert C/59,65,67 (65,50)</i>	ex162/88	Sp *	16,—
7406	10 Fr. Allegorie sauber ungebraucht <i>10 f. allégorie, propre et neuf</i>	5,67 182	*	34,—
7407P	20 Fr. Allegorie sauber ungebraucht <i>20 f. Allégorie; propre et neuf</i>	183	*	60,—
7408P	30 C. Säerin mit Aufdruck der Vorausentwertung; postfrischer Wert in tadelloser Erhaltung; gepr. Calves; Mi. 340.— <i>30 c. Semeuse avec surcharge de préoblitération; neuf sans charniÜre en état impeccable; expertise Calves; Mi. 340.-</i>	187V	**	160,—
7409P	Kriegswaisen 1926/27; postfrischer Satz in tadelloser Erhaltung, Höchstwert vom Unterrand und gepr. Calves; Mi. 380,— <i>Orphelins de la guerre 1926/27; série neuve sans charniÜres en état impeccable, la valeur majeure du bord bas et expertisée Calves; Mi. 380.-</i>	211/14	**	115,—
7410	Kriegswaisen kpl. sauber ungebraucht <i>Orphelins de la guerre, complet, neuf et propre</i>	211/14	*	80,—
7411	50 C. bis 5 Fr. Kriegswaisen; ungebrauchte Werte in tadelloser Erhaltung; Mi. 190	212/14	*	50,—
7412P	5 Fr. Marseille mit weiterer Zusatzfrankatur (Kriegswaisen Kleinwerte mehrfach) auf Briefvorderseite eines eingeschriebenen Wertbriefes von Wasselone nach England; zusätzlich eine Vignette gegen Tuberkulose; Yvert A2 <i>5f. Marseille, avec affranchissement supplémentaire (Orphelins de la guerre: petites valeurs plusieurs fois) sur devant de lettre de valeur recommandée, de Wasselone vers l'Angleterre; en plus vignette contre la tuberculose; Yvert A2</i>	221	△ A2	80,—
7413FP	Philatelistische Ausstellung Le Havre tadellos ** vom rechten Rand, dort SST <i>Exposition Philatélique Le Havre, neuf sans charniÜres impeccable, du bord droit, là oblitération spéciale</i>	239	**	320,—
7414P	Le Havre; ungebrauchter Wert in tadelloser Erhaltung; u.a. gepr. Pfenninger; Mi. 500	239	*	120,—
7415P	LE HAVRE 1929, Sondermarke tadellos auf Sonderumschlag der Ausstellung mit entsprechendem Sonderstempel vom 25.5.29 <i>LE HAVRE 1929, timbre spécial impeccable sur enveloppe spéciale de l'exposition avec cachet spécial correspondant du 25.5.29</i>	239	☒	205,—
7416	2 reine Einzelfrankatur- Bedarfsbriefe nach Deutschland <i>2 seuls sur lettre de besoin vers l'Allemagne</i>	240a,241I	☒	20,—
7417	Die drei hohen Werte mit kleinem Falzrest; Mi. für ** 585.- <i>les trois grandes valeurs avec petits restes de charniÜres; Mi. ** à 585.-</i>	240a,241I,242	A *	100,—
7418	10 Fr. La Rochelle in Type I; postfrischer Wert in tadelloser Erhaltung; Yvert 261b; Mi. 150.- <i>10 f. Port de La Rochelle, type I; neuf sans charniÜres en état impeccable; Yvert 261b; Mi. 150.-</i>	241I	**	40,—
7419FP	20 Fr. Pont du Gard mit Druckdatum; sauber gestempeltes Eckrandstück in sehr guter Erhaltung; seltenes Angebot; Yvert 262IIB (2000.-) 20 f. Pont du Gard avec date d'impression; coin de feuille proprement oblitérè et en état impeccable; offre rare!; Yvert 262 IIB (2000.-)	242CBr	⊙ 262IIB	400,—
7420P	20 Fr. Pont du Gard Zähnung C mit durchgezähntem Leerfeld und Druckdatum; ungebrauchter Wert in tadelloser Erhaltung; gepr. Calves; Yvert 262 (für ** 2000.-) <i>20 f. Pont du Gard dentelè C; espace dentelè et date d'impression; neuf en état impeccable; expertise Calves; Yvert 262 (** à 2000.-)</i>	242CZf	*	200,—
7421	Staatsschuldentilgungskasse kpl. sauber ungebraucht <i>Caisse d'Amortissement, complet, soigné et neuf</i>	244/46	*	40,—
7422P	Das Lächeln von Reims; Heftchenblatt zu 4 Werten mit minimalen Haftspuren; gute Gesamterhaltung; Yvert 256; Mi. 480.-+ <i>Sourire de Reims; feuille de carnet à 4 valeurs, traces d'adhérence minimes, bon état général; Yvert 256; Mi. 480.-+</i>	248	**	80,—

7423P	Das Lächeln von Reims; komplettes Markenheftchen zu 8 Werten postfrisch, im Heftchenrand minimale Lagerspuren, davon auch 3 Marken betroffen, seltenes Angebot, Yvert 256 C1 (1050.-) <i>Sourire de Reims; carnet complet à 8 valeurs, neuf sans charnières, traces de stockage minimales sur le bord, 3 timbres concernés; offre rare, Yvert 256 C1 (1050.-)</i>	248 ** 256C1	200,—
7424	Das Lächeln von Reims; postfrischer Kabinettwert vom Rand; Yvert 256; Mi. 120.- <i>L'Ange au Sourire de Reims; piŰce hors ligne du bord, neuve sans charnières; Yvert 256; Mi. 120.-</i>	248 **	32,—
7425	1,50 Fr. Flugpost; 3 postfrische Werte in tadelloser Erhaltung; Mi. 150.- <i>1 f.50 poste aérienne; 3 valeurs neuves sans charnières en état impeccable; Mi. 150.-</i>	251,255a/b **	40,—
7426P	1,50 Fr. mit amtlicher Lochung EIPA 30; postfrischer Wert in tadelloser Erhaltung, signiert Melis; Yvert 6c (785.-) <i>1 f.50 à perforation officielle EIPA 30; neuf sans charnières en état impeccable; signé Melis; Yvert 6c (785.-)</i>	A5 /6,A6a 255EIPA **	160,—
7427	3 Fr. Kathedrale Reims in Type I; postfrischer Wert in tadelloser Erhaltung; Yvert 259; Mi. 120.- <i>3 f. Cathédrale de Reims du type I; neuf sans charnières en état impeccable; Yvert 259; Mi. 120.-</i>	256l **	32,—
7428FP	3 Fr. Kathedrale Reims mit durchgezähntem Leerfeld und Druckdatum auf R-Brief nach Strausberg, da weiter gesendet nach Berlin; sehr gute Bedarfserhaltung, seltenes Bedarfsstück! Yvert 259 (für Lose bereits 525.-) <i>3f. Cathédrale de Reims avec espace dentelé et date d'impression sur lettre recommandée vers Strausberg, puis envoyée à Berlin; trŰs bon état, piŰce rare! Yvert 259 (pour lots déjà 525.-)</i>	256lBru ☒ 259	160,—
7429	1,50 Fr. frz. Provinzen; postfrischer Wert in tadelloser Erhaltung; Yvert 269; Mi. 240.- <i>1 f.50 Provinces françaises; neuf sans charnières en état impeccable; Yvert 269; Mi. 240.-</i>	261 **	56,—
7430	Staatsschuldentilgungskasse sauber ungebraucht <i>Caisse d'Amortissement, neuf et propre</i>	261 *	46,—
7431	Staatsschuldentilgungskasse ungebraucht mit Schonfalzspur <i>Caisse d'Amortissement, neuf avec trace de charnière de protection</i>	261 *	40,—
7432P	1,50 Fr. frz. Provinzen; postfrischer Viererblock mit minimalen, natürlichen Gummifehlern; Yvert 269; Mi. 960.-+ <i>1 f.50 Provinces françaises; bloc de quatre neuf sans charnières à fautes de gomme naturelles minimales; Yvert 269; Mi. 960.-+</i>	261(4) **	200,—
7433P	1,50 Fr. frz. Provinzen mit durchgezähntem Leerfeld und Bogennummer; tadellos postfrisch; Falzrest im Rand; Yvert 269 (850.-) <i>1 f.50 Provinces françaises; avec espace dentelé et numéro de feuille; neuf sans charnières en état impeccable; reste de charnière dans le bord; Yvert 269; (850.-)</i>	261/Zf **	200,—
7434	3 C. Säerin mit Druckdatum; sauber gestempelter Viererblock mit Zusatzfrankatur auf Brief nach Modane; 1 Faltbug ansonsten tadellose Erhaltung; Yvert 278A <i>3c. Semeuse avec date d'impression; bloc de quatre proprement oblitéré avec affranchissement supplémentaire sur lettre vers Modane; 1 pli, sinon état impeccable; Yvert 278A</i>	269 Bru,426 ☒ 278A	Gebot
7435	30 C. - 1.75 Fr. Friedensallegorie mit ergänzendem Aufdruckwert; postfrischer Satz in tadelloser Erhaltung; 30 C. minimale Haftung; Mi. 246.- <i>30 c. - 1f.75 allégorie du type Paix avec surcharge; série neuve sans charnières en état impeccable; le 30c. adhérence minimale; Mi. 246.-</i>	273 /83,295 **	60,—
7436	1,25 Fr. dunkeloliv, entfalzt	280/8 9298	
7437FP	85 C. bis 50 Fr. Flugpost; postfrischer Satz in tadelloser Erhaltung; Höchstwert zu 50 Fr. minimale Haftung durch Talkum und tiefst gepr. Calves; Mi. 1600.-; Yvert A8/14 <i>85 c. - 50 f. poste aérienne, série neuve sans charnières en état impeccable; valeur majeure de 50 f. à adhérence par talc; expertise optimale Calves; Mi. 1600.-; Yvert A8/14</i>	281 * 305/11 **	30,— 320,—
7438P	50 Fr. Flugpost gelbgrün; ungebrauchter Wert mit etwas verlaufenem Gummi; Unterrandwert in guter Erhaltung; Mi. für ** 1400,— <i>50 f. Poste aérienne vert-jaune; neuf avec gomme en partie irrégulièrement répartie; valeur du bas en bon état; Mi. pour ** 1400.-</i>	A8/14 311a *	200,—
7439	Blaues Band tadellos postfrisch <i>Ruban bleu, neuf sans charnières et impeccable</i>	316 **	38,—
7440	Normandie hellblau; tadellos postfrisch; Mi. 130.- <i>Normandie, bleu clair; neuf sans charnières, impeccable; Mi. 130.-</i>	316 **	32,—
7441	Ozeanüberquerung; sauber gestempelt; Mi. 110.- <i>Traversée de l'Atlantique; oblitération nette; Mi. 110.-</i>	326/27 ☉ 320/2	26,—
7442P	Ozeanüberquerung; postfrischer Satz in tadelloser Erhaltung; Mi. 650,— <i>Traversée de l'Océan; série neuve sans charnières en état impeccable; Mi. 650.-</i>	1 326/27 **	190,—
7443	Ozeanüberquerung; sauber gestempelter Satz in tadelloser Erhaltung; Yvert 320/21; Mi. 110.- <i>Traversée de l'Atlantique-Sud; série proprement oblitérée en état impeccable; Yvert 320/21; Mi. 110.-</i>	326/27 ☉ 320/2	28,—
7444	Weltausstellung komplett auf Satzkarte mit SST „Paris Exposition de 1937“ nach Heidelberg mit Ansicht des Triumphbogens; tadellose Erhaltung <i>Exposition internationale, complet sur carte de série, cachet spécial "Paris Exposition de 1937", vers Heidelberg avec Arc de Triomphe; état impeccable</i>	1 328/33 ☒ 322/2	20,—
7445	PEXIP-Block 1937 ungebraucht (Marken postfrisch) <i>bloc PEXIP 1937 neuf (les timbres neufs sans charnières)</i>	7 Bl.3 *	98,—
7446	National - Museum; postfrischer Satz in tadelloser Erhaltung; gepr. Calves; Mi. 300,— <i>Musées nationaux; série neuve sans charnières en état impeccable; expertise Calves; Mi. 300.-</i>	359/60 **	88,—
7447	National-Museum; postfrischer Satz in tadelloser Erhaltung; Mi. 300.- <i>Musée national; série neuve sans charnières en état impeccable; Mi. 300.-</i>	359/60 **	72,—
7448	Nationalmuseum auf 2 Museums-Ansichtskarten mit entsprechendem Stempel als Blankokarten in tadelloser Erhaltung; Yvert 354/55 <i>Musées nationaux, sur 2 cartes-vue de musée, en blanc, avec cachets correspondants, en état impeccable, Yvert 354/55</i>	5 359/60 ☒ 354/5	24,—
7449	Nationalmuseum auf 2 Museums-Ansichtskarten nach Deutschland in guter Erhaltung; Yvert 354/55 <i>Musées nationaux sur 2 cartes-vue-musée vers l'Allemagne; bon état; Yvert 354/55</i>	5 359/60 ☒ 354/5	20,—
7450	Nationalmuseum auf offizieller Museums-Klebevigette im Kartenformat mit entsprechenden Stempeln in tadelloser Erhaltung <i>Musée national sur vignette collante officielle en format de carte avec cachet correspondant et en état impeccable</i>	5 359/60 ☒ 354/5	24,—
7451	Nationalmuseums-Marken auf offiziellen Louvre-Ansichtskarten, aber nicht entwertet <i>timbres Musées Nationaux sur cartes à vue officielles du Louvre, non annulés</i>	5 359/60 ☒	18,—
7452	55 C. Nationalmuseum sauber ungebraucht <i>55 c. Musées nationaux, propre et neuf</i>	360 *	40,—
7453	80 C. dunkelorange mit Aufdruck der Vorausentwertung; postfrischer Wert in tadelloser Erhaltung; Mi. 110.— <i>80 c. orange foncé avec surcharge de préoblitération; neuf sans charnière en état impeccable; Mi. 110.-</i>	390V **	48,—
7454	Beide Pétain-Streifen im Kleinbogen; Mi. 460.- <i>les deux bandes Pétain dans feuillet; Mi. 460.-</i>	581/84,589/93 **	105,—
7455	100 Jahre französische Briefmarke, Fünferstreifen im kompletten Kleinbogen; Mi. 170.- <i>100 ans Timbre Français, bande de cinq dans feuillet complet; Mi. 170.-</i>	840/43 *	44,—
7456	CITEX-Block auf früher Maximum-Karte; sauber mit Rautenstempel und nebengesetztem SST der Ausstellung entwertet; tadellose Erhaltung <i>bloc CITEX sur carte maximum précoce; oblitération losange propre et cachet spécial de l'exposition; état impeccable</i>	Bl.4 ☒	24,—

7457P	100 bis 1000 Fr. Flugpost; postfrischer Satz in tadelloser Erhaltung, die 1000 Fr. als Randstück; Mi. 240,— <i>100 à 1000 f. Poste aérienne; série neuve sans charnière en état impeccable, le 1000 f. du bord; Mi. 240.-</i>	861/65 **	70,—
7458	14 FDC/ bzw. Maximum-Karten, dabei 8 mal Tag der Briefmarke; Mi. 106.- <i>14 lettres de 1er Jour et cartes maximums, 8 fois Journée du Timbre; Mi. 106.-</i>	881/1250 ☒	25,—
7459	100 bis 100 Fr. Flugpost 1954; postfrischer Satz in tadelloser Erhaltung; Mi. 300,— <i>100 à 1000 f. Poste aérienne 1954; série neuve sans charnière en état impeccable; Mi. 300.-</i>	987/90 **	92,—
7460	Robespierre tadellos postfrisch <i>Robespierre, neuf sans charnière et en état impeccable</i>	989 **	42,—
7461	1000 Fr. Flugpost; postfrischer Wert in tadelloser Erhaltung; Mi. 140,— <i>1000 f. Poste aérienne; neuf sans charnière en état impeccable; Mi. 140.-</i>	990 **	42,—
7462	Berühmte Franzosen kpl. sauber ungebraucht <i>Français célèbres, complet, propre et neuf</i>	1015/20 **	78,—
7463	12 bis 50 Fr. Berühmte Franzosen; postfrischer Satz in tadelloser Erhaltung; Mi. 130,— <i>12 à 50 f. Français célèbres; série neuve sans charnière en état impeccable; Mi. 130.-</i>	1053/58 **	60,—
7464P	0,25 Fr. Gallischer Hahn auf fluoreszierendem Papier; zentriert gestempelter Wert in tadelloser Erhaltung; seltene Marke und im Michel völlig falsch bewertet! Yvert 1331d <i>25 c. Coq de Decaris sur papier spécial fluor; oblitération centrée, valeur en état impeccable; timbre rare - évaluation Michel fautive, valeur méconnue! Yvert 1331d</i>	1384y ☉ 1331d	32,—
7465	Philatec-Kleinbogen; Mi. 160.- <i>feuilleton Philatec; Mi. 160.-</i>	1480 **	36,—

Frankreich Porto timbres de surtaxe

7466P	Sehr schönes vollrandiges Stück auf Brief, Stempel „Chatillons-s-Seine 9.3.59“; Yvert 1000.- <i>très belle pièce sur fragment bien margée, cachet "Chatillons-s-Seine 9.3.59"; Yvert 1000.-</i>	1 ☒	240,—
7467P	15 C. schwarz mit privatem Durchstich; ungebrauchter Wert in tadelloser Erhaltung; geprüft Thier; Yvert 3a <i>15c. noir, perçage privé; valeur neuve en état impeccable; expertise Thier; Yvert 3a</i>	3 *	120,—
7468	30 C. schwarz; sauber gestempelter, vollrandiger Wert in tadelloser Erhaltung; Yvert T6; Mi. 150.- <i>30c. noir; valeur bien margée, proprement oblitérée, en état impeccable; Yvert T6; Mi. 150.-</i>	8 ☉ 3a T6	40,—
7469	60 C. blau; zentriert gestempelter Wert mit allen Rändern in tadelloser Erhaltung; geprüft Hofinger; Yvert T9; Mi. 150.- <i>60c. bleu; valeur avec toutes les marges, oblitération centrée, état impeccable; expertise Hofinger; Yvert T9; Mi. 150.-</i>	9a ☉ T9	40,—
7470	1 C. - 60 C. Ziffern; 12 sauber gestempelte Werte in tadelloser Erhaltung; Yvert T10/21; Mi. 410.- <i>1c. - 60c. Chiffres; 12 valeurs proprement oblitérées en état impeccable; Yvert T10/11; Mi. 410.-</i>	10/20,27 T 10/21	96,—
7471FP	5 Fr. schwarz; sauber gestempelter Wert in tadelloser Erhaltung, fehlt in den meisten Sammlungen; geprüft Bühler; Yvert T 24; Mi. 1700.- 5 f. noir; oblitération propre, état impeccable; exemplaire manquant dans la plupart des collections; expertise Bühler; Yvert T24; Mi. 1700.-	23 ☉ T 24	400,—
7472P	1 Fr. rotbraun; postfrischer Wert in tadelloser Erhaltung; Yvert 25; Mi. für * 600.- <i>1f. brun-rouge; neuf sans charnières en état impeccable; Yvert 25; Mi. * 600.-</i>	24 ** 25	220,—
7473	1 Fr. rotbraun; sauber gestempelter Wert in tadelloser Erhaltung; geprüft Hofinger; Yvert T 25; Mi. 120.- <i>1f. marron; valeur proprement oblitérée et en état impeccable; expertise Hofinger; Yvert T25; Mi. 120.-</i>	24 ☉ T 25	32,—
7474	2 Fr. rotbraun; handschriftlich entwertetes Stück in guter Erhaltung; gepr. Hofinger; Mi. 180.- <i>2f. marron; oblitération manuelle, valeur en bon état; expertise Hofinger; Mi. 180.-</i>	25 ☉ T 26	40,—
7475P	50 C. schwarz; waagerechts Randpaar mit blauem K2 „FURMIER“; Zähnung minimal rau ansonsten tadellos; Yvert T 21 <i>50c. noir; paire horizontale du bord à cachet 2 cercles „FURMIER“; dentelure légèrement rugueuse, sinon impeccable; Yvert T21</i>	27 ☉ T 21	64,—
7476	2 Fr. orangerot; gestempelter Wert in tadelloser Erhaltung; Yvert T41; Mi. 75.- <i>2f. rouge-orange; oblitéré, état impeccable; Yvert T41; Mi. 75.-</i>	40 ☉ T 41	20,—
7477	10 C. bis 100 Fr. Timbre Taxe; postfrischer Satz in tadelloser Erhaltung <i>10 c. à 100 f. timbres-taxe; série neuve sans charnières en état impeccable</i>	81/92 **	48,—
7478	Weizengarben tadellos postfrisch <i>Gerbes de blé, neuf sans charnières et en état impeccable</i>	93/97 **	30,—

Frankreich Levantepost Poste Levante

7479P	5087 blau; seltener NSt. „IBRAILIA“ auf 4 C. grau als Vorläufer in tadelloser Erhaltung <i>5087 bleu; cachet rare „IBRAILIA“ sur 4c. gris, précurseur en état impeccable</i>	V47 ☉	40,—
7480P	1 Pia. a. 5 C. hellrot, klar gest. Kabinettwert, selten, gepr. Engel	23 ☉	90,—

Franz. Indochina Indochine

7481P	1 C. - 5 F. Kolonialallegorie u. 5 C. - 50 C. Ergänzungswerte, ungebr. Kabinettsatz, Mi. 805.- DM <i>1 c. à 5 f. allégorie coloniale et 5 c. à 50 c. valeurs supplémentaire, série de pièces hors ligne neuve, Mi. 805.-DM</i>	3/21 *	130,—
-------	---	--------	-------

Frankreich Kolonien colonies

7482	80 C. rosa; vollrandiger Wert mit Rautenstempel in sehr guter Erhaltung; Mi. 65,— <i>80 c. rose, valeur bien margée de tous côtés avec oblitération losange, état impeccable; Mi. 65.—</i>	6 ☉	20,—
7483	30 C. mattbraun, tadellos ungebr.	8 *	50,—
7484	20 C. blau, voll-/breitr. geschnittener Kabinettwert, gest., sign. Bruin	12 ☉	40,—
7485	20 C. blau; vollrandiger Wert mit Nummernst. in tadelloser Erhaltung; Mi. 120,— <i>20 c. bleu; valeur bien margée de tous côtés à oblitération numérique en état impeccable; Mi. 120.-</i>	12 ☉	40,—
7486	15 C. gelbbraun, breitr. Kabinettwert mit klarer Punktstempelentwertung	21 ☉	30,—
7487	30 C. braun, ungebr., gepr. Bühler	22 *	30,—
7488	80 C. karmin, voll-/breitr. geschnittener klar gest. Kabinettwert	23 ☉	50,—
7489	80 C. mattkarmin, voll-/breitr., klar gest., Kabinett	23 ☉	50,—
7490	15 C. lilagrau, tadellos ungebr.	29 *	80,—

Dedeagatsch

7491	5 C. - 8 P. Freimarkenserie, dabei 10 C., in beiden Typen, tadellos ungebr.	1/8 *	100,—
------	---	-------	-------

Frankreich Port Lagos

7492	5 C. - 4P. kpl. Freimarkenserie, 4 P. kl. Zahnfehler, sonst tadellos, ungebr.	1/6 *	100,—
------	---	-------	-------

Franz. Vathy

7493	5 C. - 20 P. Freimarken, je mit 5 und 10 C. in Type I/II, tadellos ungebr. (sauberer Erstfalz)	1/9 *	100,—
------	--	-------	-------

Großbritannien Great Britain

7494P	1890: private Ganzsachenkarte und Ganzsachenumschlag zum 50 jährigen Jubiläum „Penny black“, ungebraucht mit minimalen Alterungstönungen, ansonsten tadellos;	☒	60,—
7495P	Kollektion von versch. Fiscalmarken aus ca. 1880-1902 mit Wz. „Anker“, dabei 2x 1 P. „Inland Revenue“, 3x 1 Sh. und 1x 1 Pfund „Companies Registration“ sowie Briefstück mit 8 P. u. waager. Paar 1 Sh. „PATENT“, meist Kabinett	☉/△	90,—
7496P	Penny black; vollrandiger Wert mit sauberem schwarzem Malteserkreuzstempel; tiefschwarze, frische Farbe; sign. Hartmann; Mi. 250,—	1a ☉	90,—
7497P	2 P. blau, Wz.1 gez. K14, farbfrisch und vollzählig, Kabinett, Mi. Euro 150.-	9B ☉	50,—
7498P	4 P. karminrot in guter Type Yx, farbfrisches und sauber gestempelt, Pracht, Mi. 220.-	13Yx ☉	55,—
7499P	6 P. purpurviolett mit BR rechts und 1 Sh. grün, zwei farbfrische Kabinettstücke, beide mit Nummernstempel „46“, Mi. 225.- +	14BR, 15 ☉	60,—
7500	2 P. blau, Type II, acht farbfrische Pracht-/Kabinettstücke mit den Plattennummern 12 (3), 13, 14 (2) u. 15 (2)	17II (8) ☉	50,—
7501	2 P. blau, Platte 12, tieffarbiges waager. Kabinettpaar	17IV (2) ☉	30,—
7502P	4 P. bis 1 Sh., vier farbfrische und sauber gestempelte Kabinettstücke, Mi. 347.-	19/22 ☉	85,—
7503	1864, 6 Pence dkl. violett, 2 St. auf eingeschriebenem Vordruck-Couvert von Bradford („107“) nach Zittau in Sachsen, mit 2 Reco-Stempeln und blauer K2 Transitstempel „Aus England per Aachen Franco“. Marken gut gezähnt.	20(2) ☒	60,—
7504	Drei farbfrische Prachtstücke, davon die 4 P. in unverschämt tiefer Farbnuance	23/25 ☉	30,—
7505P	4 P. orangerot, je zweimal Platte 9, 10, u. 11, davon je eine mit linkem und mit rechtem BR, gestempelt, farbfrisch, teils Zahnunebenheiten, in dieser Form ein außergewöhnliches Angebot	24(6) ☉	60,—
7506	4 P. orangerot, Platte 8 bis 14, sieben farbfrische Werte, gestempelt, Pracht bis Kabinett, selten so vollständig zu finden	24II/VII ☉	70,—
7507	4 P. orangerot, Platte 9, waager. Paar, BR links, sauber gestempelt, links Zahnunebenheiten	24III (2) B ☉	25,—
7508	4 P. orangerot, Platte 9, zwei farbfrische Werte, 1x normales und 1x kopfstehendes Wz., gestempelt, Kabinett	24III+III Z ☉	20,—
7509	4 P. orangerot, Platte 9, 10, u. 11, gestempelt, farbfrisch, Kabinett	24III/V ☉	40,—
7510	4 P. orangerot, Platte 9, 10 u.11, je waager. Paar, gestempelt, meist Pracht	24III/V (2) ☉	45,—
7511	4 P. orangerot, Platte 10 u. 11, gestempelt, farbfrisch, Kabinett	24IV+V ☉	20,—
7512	4 P. orangerot, Platte 10 u. 11, gestempelt, farbfrisch, Kabinett	24IV+V ☉	20,—
7513P	4 P. orangerot, Platte 11, BR links, sauber gestempelt, tiefartig, Luxus	24V BR ☉	30,—
7514	1 Sh. dunkelgelbgrün, gestempelt, farbfrisch, Kabinett, Mi. Euro 90.-	27 ☉	25,—
7515	3 P. rosallila, Platte 5 bis 10, dabei drei Stück mit BR, meist Pracht	28III/VII ☉	40,—
7516	3 P. rosallila, Platte 6 bis 9, vier farbfrische Exemplare, alle mit BR rechts, meist Pracht, in dieser Form ein seltenes Angebot	28III/VI BR ☉	30,—
7517	3 P. rosallila, Platte 9 und 10, je BR links, sauber gestempelt, Kabinett	28VI+VII BR ☉	40,—
7518	6 P. violett, Platte 6, 8 und 9, je farbfrisch, zentrisch gestempelt, Kabinett	29BR, 30I+I ☉	40,—
7519P	5 Sh. Rosakarmin; sauber gestempelter Wert mit minimal unruhiger Zähnung; Mi. 400,—	35 ☉	100,—
7520	Victoria 5 Sh rosa, feinst gezähnt (380,—)	35 ☉	30,—
7521P	6 P. grau, tieffarbiges Kabinettstück mit Nummernstempel „159“, Mi. Euro 150.-	39 ☉	50,—
7522P	6 P. grau, farbfrisches Exemplar mit BR links, ganz zarter Eckbug, ansonsten gut	39BR ☉	40,—
7523	3 P. rosa, vier farbfrische Kabinettstücke mit den Plattennummern 11, 12 (BR links), 16 und 17	41(4) ☉	40,—
7524	1 Sh. grün mir breitem Rand links, gestempelt, Kabinett	46V BR ☉	20,—
7525	2 1/2 P. lilarosa, neun ausgesucht saubere Werte mit den Plattennummern 3, 4, 5, 6, 7, 8, 9, 12 und 16, meist Kabinetterhaltung	47(9) ☉	50,—
7526P	4 P. lebhaftoliv, farbfrisches und sauber rundgestempeltes Kabinettstück, Mi. 140.-	48 ☉	50,—
7527P	Aufdruckwerte „3d“ u. „6d.“, je sauber gestempelt und farbfrisch, Kabinett, Mi. Euro 180.-	70/71 ☉	50,—
7528	4 P. graugrün, 24 gestempelte Werte in meist tadelloser Erhaltung als interessante Bogenplatzstudie die mit enormen Fleiß zusammengetragen wurde und zum weiteren Ausbau einlädt, Mi. 3600.- Euro	77 ☉	250,—
7529	5 P, graugrün, 37 gestempelte Werte in meist tadelloser Erhaltung als interessantes Studienobjekt zu den einzelnen Bogenplätzen, ein mit viel Liebe über Jahre zusammengetragenes Liebhaberlos, dass in dieser Reichhaltigkeit seinesgleichen sucht, Mi. 5500,- Euro	78 ☉	400,—
7530	6 P, graugrün, 40 gestempelte Werte als Bogenplatzstudie meist tadelloser Erhaltung, in dieser Reichhaltigkeit selten gesehen u. mit gr. Fleiß zusammengetragen, Mi. 6000,- Euro	79 ☉	450,—
7531	1 Sh., graugrün, 22 gestempelte Werte in meist tadelloser Erhaltung als Bogenplatzstudie mit viel Fleiß zusammengetragenes Studienobjekt, dass auch den gehobenen Ansprüchen genügt, Mi. 3940,- Euro	81 ☉	300,—
7532P	2/6 bis 10 Schilling, farbfrische Luxusstücke, sauber rundgestempelt, die 10 Sch. gepr. Bühler, Mi. Euro 475.-	82/84 ☉	140,—
7533P	1887: 1 Sh. grün mit Zusatz 5 P (Nr. 92), a. Auslands-R-Brief nach Deutschland, Mi. 500,- EUR	97 ☒	150,—
7534	Kabinettsatz in Type III, gestempelt, die 10 Schilling aus links unterer Bogenecke!	141/143 III ☉	40,—
7535	Zwei kpl. Ausgaben, MiNr.175-185X und 198-211, je tadellos postfrisch, Mi. Euro 170.-	175/211 **	50,—

Portomarken

7536	6 P. bis 1 Pound Portomarken mit Wz.22, postfrischer Satz in tadelloser Erhaltung, Mi. 75.-	65/67 **	25,—
------	---	----------	------

Britisch-Antarktis

7537	1/2 P. - 1 Pfund, kpl. sauber rundgestempelter Satz, Kabinett, Mi. Euro 160.-	1/15 ☉	50,—
------	---	--------	------

Griechenland

7538P	700- 5000 Dr. Marshallplan auf FDC in tadelloser Erhaltung, Mi.: 1500,- EUR	582/87 ☒	500,—
-------	--	-----------------	--------------

Epirus

7539P	5 L. u. 10 K. Chimarra, tadellos postfr., gepr. Richter	2/3 (*)	100,—
-------	---	---------	-------

Kreta

7540P	1909: 5 L a. 20 L. karminrosa, Fehldruck in ungebr. Prachterhaltung, Mi. 130.-Euro	46 F *	50,—
-------	--	--------	------

Irland

7541P	1 P. rotbraun als Vorläufer auf Trauerbrief von „WATERFORD 3.OCT.74“ nach Dublin in sehr guter Erhaltung	VGB16 ☒	50,—
7542	1 P. rotbraun auf Vorläuferbrief mit Nummernst. aus „HATHDRUT 9.OC.76“ nach Dublin; dazu Luftpostbrief mit Irland Mi. 40,44(2) nach Nürnberg; gute Erhaltung	VGB16 ☒	50,—

Island

7543	8 sk. braun gezähnt, echt gestempelt, aber Eckfehler. Mi. 900,-	4A ☉	70,—
------	---	------	------

Island Dienst

7544	5 Kr. Allthing-Dienstmarke mit Aufdruck, postfr. Prachtstück, Mi. 240.— Euro	57 **	60,—
------	--	-------	------

Sardinien

7545P	50 Cmi. halber Stempelbogen 1819 ungebraucht; sogenannter „CAVALLINI“ in guter Erhaltung; die üblichen Alterungsspuren sind bei der Seltenheit zu tolerieren; ausführliches FA Newiger BPP;	III ☒	250,—
-------	---	-------	-------

Parma

7546P 25 c. braun ungebraucht mit Originalgummi (Mi. 350,-) 10 * 80,—

Italien

7547 10 C. braun auf grünlich; gebrauchte Privatganzsachenkarte mit K1 „LUINO 20.SET.91" nach Oldenburg mit vorderseitiger Ansicht des Hotels "Du Dauphin, Isola Bella"; minimale Alterstönungen PP24 ☒ 20,—
 7548 Garibaldi I; sauber gestempelter Satz in tadelloser Erhaltung; Mi. 75,— 95/96 ☉ 30,—
 7549P Garibaldi II; sauber gestempelter Satz in tadelloser Erhaltung; Mi. 280,— 97/98 ☉ 100,—
 7550 50 Jahre Königreich Italien 100/03 ☉ 15,—
 7551 5 L. Marsch auf Rom und 10 L. Monte Casino; 2 sauber gestempelte Höchstwerte; tadellos; Mi. 135,— 182,324 ☉ 50,—
 7552 Fürsorgekasse der fasch. Miliz (125,—) 183/85 * 15,—
 7553P Heiliges Jahr 1925, kpl. Satz mit Stempel „ROMA 10. MAG. 25" rücks. auf GSK, Kabinett 206/211 ☒ 50,—
 7554P Heiliges Jahr 1925, kpl. Satz mit Stempel „ROMA 30. APR. 25" rücks. auf GSK, Kabinett 206/211 ☒ 50,—
 7555P Garibaldi, tadellos postfr. 401/07 ** 120,—

Campione

7556 2 Phil. Bf mit 1B, 2+3A, 6-12 1B/12 ☒ 12,—

Italienisch Eritrea

7557P 1903, 1C. dunkelbraun mit kopfstehendem Aufdruck, waagerechter Dreierstreifen, etwas angetrennt, ungebraucht, signiert Soveni, Sassone, Lit. 450 000. 19K * 100,—

Kroatien

7558 Ustascha Jugend im postfr. Originalbogen, 3 K-Bogen 1mal gefaltet 91/92 ** Gebot
 7559P Sturmdivision, Satz kpl. Luxus postfrisch 170/72 ** 155,—
 7560P Sturmdivisionssatz, jeder Wert vom li. Rand, tadellos postfr., FA Zrinjscak 170/72 ** 200,—
 7561 Sturmdivisionssatz, tadellos ungebr., gepr. Rommerskirchen BPP 170/72 * 100,—
 7562FP Sturmdivisionssatz, ungez., tadellos postfr., gepr. Rommerskirchen BPP 170/72U ** 220,—
 7563FP Sturmdivisionsblock, leicht bugig, postfr. Bl.8 ** 450,—

Liechtenstein

7564 Freimarken 1921, kpl. tadellos rundgestempelt 53/60 ☉ 66,—
 7565P Regierungsantritt kpl. tadellos gestempelt 90/93 ☉ 70,—
 7566P Flugpost-Ausgabe 1930, kompletter Satz auf Luftpost-Erstflugbrief mit rotem Ra3 1. Postflug VADUZ-ST.GALLEN 31. August 1930 und allen Stempeln nach Langensalza 108/113 ☒ 150,—
 7567P 15 Rp.-1Fr. Flugmarken als Satz-R-Brief mit rotem Kasten-Sonderstempel zum 1.Postflug Vaduz-St. Gallen in tadelloser Erh. 108/13 ☒ 120,—
 7568 Postmuseums-Block, postfr. Bl.2 ** 18,—
 7569 Ausstellung Vaduz - Block; sauber gestempelter Block mit ESST Bl.2 ☉ 20,—
 7570 Ausstellungsblock Vaduz, tadellos postfr. Bl.5 ** 50,—
 7571 Gemälde III kpl. tadellos postfrisch 306/08 ** 42,—
 7572P Fürstenpaar, tadellos postfr. 332/33 ** 94,—
 7573 6 Lp.-Bf mit guten Frankaturen, Schw. Luftposthandbuch SF 38.4aL, 38.3b, 39.4aL, 60.4aL, 60.6aL, 61.3aL 391/94 ☒ 72,—
 7574 7 Kleinbogen: 2 St. 414**, 2 St. 414o, 418**, 419**, 449o 449/u.a. **/☉ 20,—
 7575 Rubens Kleinbogen; postfrischer Kleinbogensatz in tadelloser Erhaltung; Mi. 60,- 655/57 ** 20,—

Liechtenstein Dienst

7576P Aufdruckausgabe, tadellos ungebrauchter Satz 1/8 * 115,—
 7577 60 Rp. als portorichtige EF auf R-Brief von Vaduz nach Dresden in tadelloser Erhaltung; Mi. 80,— 7A ☒ 25,—

Litauen

7578 1921, 6 Werte Berliner Wappenzeichnung auf R-Brief mit K2 „Siauliai" nach Pasewalk an H.v.Knobelsdorff, bis auf leichte Öffnungsmängel tadellose Erhaltung, seltene Bun frankatur und interessantes Zeitdokument 50,52/56 ☒ 40,—

Luxemburg

7579P 25 C. vollrandig auf Briefstück mit sauberem K2 „LUXEMBOURG"; tadellos; Mi. 320,— 8 △ 80,—
 7580 Kinderhilfe 1929; sauber gest. Satz in tadelloser Erhaltung; Mi. 90 EUR 213/17 ☉ 25,—
 7581FP CEPT 1956, kompletter postfrischer Kabinettsatz 555/557 ** 380,—

Luxemburg Dienst

7582 Wilhelm IV mit Officiel-Aufdruck, jeder Wert a. kl. weißem Brfstück und ideal zentr. Stempel, schöner nicht möglich, Luxus!! Mi. 160.- ++ 76/92 △ 60,—

Monaco

7583 Fürst Charles III, 25 C grün 6 ☉ 15,—
 7584 Fürst Charles III. 40 C (80,—) 7 * 15,—
 7585 Fußballweltmeisterschaft Argentinien, postfr. ungez. Sonderdruck, tadellos postfr. 1315S ** 100,—

Niederlande Vorphilat

7586 1732, L1 „D' HOLLANDE" sauber auf Faltbrief mit vollem Inhalt ☒ 32,—

Niederlande

7587FP 20 C. dunkelgrün ungezähnt; zweiseitig tangierter, ansonsten vollrandiger Wert in sehr guter Erhaltung mit Teil-Nummernst.; gepr. Hietzschold; sehr seltene NL-Abart! 10IIU ☉ 250,—
 7588 Reichswappen, kpl. Serie, ein kleiner Wert hat Eckzahnfehler (260,—) 13/18 ☉ 30,—
 7589P 2 1/2 C. hellviolett mit Kammzählung 13 1/4; sauber gestempelter Wert in tadelloser Erhaltung, 1 Zahn minimal stumpf; seltene Zähnungsvariante, nur im NVP gelistet als 18Ca 18 ☉ 60,—
 7590P 2 1/2 C. hellviolett in Zähnung A; sauber gestempelter Wert mit ausgabetypischer Zähnung und winzig heller Stelle, bildseitig Kabinett; eine der seltensten NL-Zähnungsvarianten; Mi. 550,— 18A ☉ 150,—
 7591P 5 und 12 1/2 bis 50 C. mit Kammzählung 12 1/2 große Zähnungslöcher; 8 sauber gestempelte Werte in sehr guter Erhaltung, dabei auch nach NVP 19La, 21La und 26La; außergewöhnlich selten angeboten; NVP 19, 22/27L 19,22/27 ☉ 200,—
 7592P 5 und 12 1/2 bis 50 C. mit Kammzählung 12 1/2; 6 sauber gestempelte Werte dieser seltenen Zähnungsvariante in sehr guter Erhaltung; NVP 19, 22/27K 19,22/27 ☉ 60,—
 7593P 20 C. hellgrün ungezähnt; sauber gestempelter Wert mit Nummernst. „91" vom Oberrand; unten lupenrandig, ansonsten vollrandig; minimal randhell; seltene Abart; NVP 24v 575,— 24U ☉ 200,—
 7594 Wilhelmina 1 Gulden, Pracht 44 ☉ 18,—
 7595P Wilhelmina 2,50 Gulden. Ortsstpl. Rotterdam, Kabinett 45A ☉ 40,—
 7596P 5 G. Wilhelmine; sauber gestempelter Wert in sehr frischer Farbe und guter Zentrierung mit leicht rauher Zähnung; Mi. 480,— 48C ☉ 160,—

7597FP	10 G. orange; sauber gestempelter Wert in tadelloser Erhaltung; gepr. Hietzschold; Mi. 800,—	66A ☉	300,—
7598P	2,50 G. auf 10 G. Aufdruckwerte; 2 sauber gestempelte Werte in Kabinetterhaltung; Mi. 280,—	99/00 ☉	100,—
7599P	5 G. Regentschaft; sauber gestempelter Wert in tadelloser Erhaltung; gepr. Hietzschold; Mi. 220,—	133 ☉	90,—
7600	15 und 25 G. Flugmarken; sauber gestempelter Satz in tadelloser Erhaltung; 25 G. winzige Tönung; Mi. 300,—	580/81 ☉	100,—
7601	ITEP; sauber gestempelter Satz aus der linken unteren Ecke in tadelloser Erhaltung; Mi. 65,— +	597/60 ☉	25,—
7602	AMPHILEX-Kleinbogen; postfrischer Bogensatz in tadelloser Erhaltung mit Eintrittskarte; Mi. 85,-	880/82Klb **	30,—

MH Niederlande

7603	Markenheftchen Ziffern; postfrisches Heftchen ohne Klammer mit 24mal Mi. Nr. 173E; NVP 22d-N	**	90,—
7604P	Markenheftchen Ziffern; postfrisches Heftchen ohne Klammer mit 24 mal 3 C. grün, tadellose Erhaltung; NVP 23a	**	220,—
7605	Markenheftchen Ziffern; postfrisches Heftchen ohne Klammer mit je 6 mal Mi. 172, 175, 177 und 281 in tadelloser Erhaltung; NVP 38	**	90,—
7606	Markenheftchen Ziffern; postfrisches Heftchen ohne Klammer mit 24 mal 5 C. grün in tadelloser Erhaltung; NVP 50	**	30,—
7607	Markenheftchen Ziffern; postfrisches Heftchen ohne Klammer mit 24 mal 7 1/2 C. rot in tadelloser Erhaltung; NVP 51	**	30,—
7608	Markenheftchen Ziffern; postfrisches Heftchen ohne Klammer mit 24 mal 12 1/2 C. blau in tadelloser Erhaltung; NVP 52	**	40,—

Niederlande Telegraphen-Marken

7609P	12 1/2 C. lila/schwarz; ungebrauchter Wert in tadelloser Erhaltung; Mi. 250,—	4 *	80,—
-------	---	-----	------

Niederländisch-Indien

7610P	10 C. Ganzsachenumschlag mit glasklarem NSt. „17“ und nebengesetztem K2 "PATI" in tadelloser Erhaltung; rote Zusatzstempel bzw. R-Vermerke und rückseitiger Ankunftsstempel Pembang	U6 ☒	60,—
7611FP	2 und 3 C. Ziffer auf farbiger Lithographie zur Krönung 1898; minimal beschnitten ansonsten tadellos; üblicher Rahmenstempel „BANDOENG“ und nebengesetzter „WELTEVREDEN“ sowie Postkontorstempel; Absenderstempel als Prägung!	180,2 ☒	100,—
7612P	30 C. Flugpost mit grünen Aufdruck und Zusatzfrankatur auf portorichtigem Flugbrief von Makasser nach Wilhelmshaven, nachgesendet nach Hamburg, tadellose Erhaltung	173b ☒	50,—
7613P	2-15 C. „Für das weiße Kreuz“ auf Brief nach Wilhelmshaven in tadelloser Erhaltung	184/87 ☒	50,—
7614P	30 C. Flugpost für die Post-Sonderflüge nach den Niederlanden mit Zusatzfrankatur zur Weiterleitung auf Flugbrief mit Sonderbestätigungsstempel „PELIKAN-BANDOENG 27.12.33“ nach Wolhelmshaven in tadelloser Erhaltung	195 ☒	60,—

Norwegen

7615	4 Sk. Wappenhöwe; voll- bis breitrandiger Wert mit sauberem Stempel, tadellose Erhaltung; Mi. 100,-	1 ☉	20,—
7616	Nordpollflug kpl. Satz, kleine Werte ungebraucht, ansonsten postfrisch	109/15 **/*	18,—
7617P	1930, 1. Nordkap.- Ausgabe, postfrischer Satz in tadelloser Erhaltung, 15 Öhre, minimale Eckzahnbeanstandung, Mi. 200,- EUR	159/01 **	60,—

Österreich

7618	Christkindl-Ballonpost 1978/93, 11 Belege in tadelloser Erhaltung je mit Weihnachtsmarke, Christkindl-SST und Bord-Bestätigungsstempel	☒	12,—
7619	1 Kr. gelb, gest. Kabinettstück	1aYtKab ☉	46,—
7620P	3 Kr. Franz-Joseph schwarz, sauber gest. Kab.-stück, Mi. 220,-	11 II ☉	90,—
7621P	1,05 Kr. Zeitungsmarke graulilla, ungebr. mit Originalgummi, voll bis breitrandig, zarte Bugspur, Pracht, Fotobefund Babor VÖB	17b *	150,—
7622P	1,05 Kr. Zeitungsmarke, lila, allseits breitrandig, gest., etwas hell, bildseitig Kabinett, Fotobefund Babor VÖB	17b ☉	70,—
7623	3 Briefe, dabei Mi. Nr. 20 mit rotem Reco-Stempel; Mi. 474+475 auf Reko- Luftpost- Brief.; 5 Postkarten, 1 Ganzsache, teils mit inter. Stempel; Schönes Los <i>3 lettres, avec Mi. Nr.20 à cachet Reco rouge; Mi. 474+475 sur lettre aérienne Reko; 5 cartes postales, 1 entier postal, en partie cachets int.; beau lot</i>	20,477,474 ☒	18,—
7624	1860, 5 Kr. Franz Joseph, ungebr. Prachtstück Mi. 260.— Euro	20 *	60,—
7625P	5 Kr. GSU mit rückseitiger Zusatzfrankatur 10 Kr (diese durch Öffnungsschnitt geteilt) als Einschreiben-Brief mit glasklarem K1 LOOSDORF 10.3. nach Wien, recht seltene MiF und bildseitig in sehr schöner Erhaltung!	21,U2B ☒	100,—
7626	1863: Doppeladler mit enger Zähnung, sauber gest. Prachtsatz, Mi. 260,- EUR	24/8 ☉	75,—
7627	25 Kr. lilagrau, sauber gest. „Wien“, Kab.-stück Mi. 180,- EUR	40II ☉	65,—
7628P	25 Kr. lilagrau, feiner Druck, sauber rundgest. (Zara) Prachtstück, Mi. 180,-	40 II ☉	60,—
7629P	20 Kr. Doppeladler in Zähnung 10 1/2; zentriert gest. Wert in guter Erhaltung; Zähnung üblich uneben; Mi. 280,- EUR	48D ☉	100,—
7630	50 Kr. Wappen, tadellos, gest.	49XAa ☉	38,—
7631P	10 Kr. Franz Josef, tadellos, winzige kaum sichtbare Falzspur	156 *	90,—
7632	5 Kr. Franz Joseph; zart gestempelter Wert in tadelloser Erhaltung; Mi. 200,—	176 ☉	70,—
7633P	10 Kr. Franz Josef, tadellos postfr.	177 **	120,—
7634P	10 Kr. Franz Joseph; zart gestempelter Wert in tadelloser Erhaltung; Mi. 350,—	177 ☉	100,—
7635	5 Kr. Parlament auf numerierter Künstlerkarte nach Angola und da Empfänger verzogen als Nachsendekarte nach Faro/Portugal über Lissabon weitergesandt, tadellose Erhaltung	288 ☒	30,—
7636	1, 1 1/2 u. 2 Kr. m. Aufdr. Abstimmung in Scan Aalzburg a. offiz. Anlaß-Karte über den Anschluß an Deutschland m. Stpl. Salzburg 29,5,1921, blanko	313/15 ☒	20,—
7637P	Katapult-Flugkarte nach New York mit Dampfer „EUROPA“, 1934, entspr. Stempel (5 versch.)	477,468,484 ☒	135,—
7638P	Landschaften, tadellos ungebr.	498/511 *	104,—
7639FP	10 S. Dollfuß, tadellos postfr.	588 **	550,—
7640P	24 Gr. Erfinder, ungezähnt, waagr. Paar, postfrisch	633U **	100,—
7641	3 Pf. Hitler mit Aufdruck tadellos postfrisch	Iva **	38,—
7642P	1 RM - 5 RM Hitleraufdrucke, je vom Unterrand, auch dort tadellos postfr., gepr. Sturzeis VÖB	Va/d **	100,—
7643	5 Pf. in b-Farbe tadellos postfrisch, gepr. Kovar	677b **	46,—
7644P	5 RM mit Aufdruck tadellos postfrisch	696IIA **	140,—
7645FP	SS-Blitz und Totenkopf mit Hitler-Maske je tadellos postfrisch	VI,VII **	800,—
7646P	Trachten tadellos postfrisch	893/26 **	98,—
7647P	Volksabstimmung Kärnten auf gelaufenem FDC	952/54FDC ☒	88,—
7648	10 Jahre Unabhängigkeit: kpl. Satz auf großem Blatt mit rotem Ersttagsstempel in tadelloser Erhaltung, Mi.: 100,- EUR	1012/15 △	35,—
7649	Wiedererrichtung Österreich auf zwei gelaufenen FDC	1012/16FDC ☒	44,—

Markenheftchen Österreich

7650	1962, Automatenmarkenheftchen, 2 postfrische MH (hellblau bzw. rotbraun) in tadelloser Erhaltung, seltenes Angebot	0-3/4b **	120,—
------	--	-----------	-------

Österreich Porto

7651	5 und 10 Kr. Ultramarin in der guten „B“-Zähnung, ungebraucht und bis auf einen kleinen Bug der 10 Kr. in Kab.-Erhaltung. Mi. 230,-	56/57B *	65,—
------	---	----------	------

Österreichische Post in der Levante

7652	1880: 5 Soldi-GA, sehr sauber mit zweisprach. Stpl. „Jerusalem-Gerusalemme“ a.d. „hebräische Buchhandlung“ in Frankfurt mit int. Text	P 2 GA	35,—
------	---	--------	------

Österreichische Post in der Levante Porto

7653 1908, 10, 20 und 30 Pia dunkelgrün a. Glanzpapier, die 3 Spitzenwerte in ungebr. Kab.-erhaltung, Mi. 245.- 12/14 xb * 75,—

Lombardei und Venetien

7654 Doppeladler, 2 Soldi weit gezähnt, feinst 19 * 15,—

Flugpost Österreich

7655 Wiener Messe 1936, Sonder-Luftpostkarte nach Graz, Messevignette, saubere Bedarfserhaltung 601,u.a. ☒ 20,—

Portugal

7656P 1862, Luis I geschnitten, die 3 Spitzenwerte in breit-riesenrandiger Kab.-erhaltung, bes. die Mi. Nr. 16 mit bemerkenswerterem Schnitt. Nr. 13 unauffälliger Prägebruch, Mi 235,- 13,15/16 ☉ 60,—

7657 Portomarken mit Aufdruck, kpl. Satz; 8 Werte mit verschiedenen Papierarten (150,—) 190/95 ☉ 30,—

7658 1853-1974, überwiegend gest. Markenbestand mit Hauptwert Klassik/Semiklassik ab Mi Nr. 2 a, b, 9-16, 18, 22, 31, 48 C *, 54/66 etc. im E-Buch, Steckseiten u. 3 Auswahlheften, n.A.d.E. nach Michel 1998/99 ca. 13.000,- DM, ansehen ☉/**/* 350,—

7659 KACHELN (Azulejos), 1981-1985, kpl. Garnitur von 20 Kleinbogen u. 4 Blockausgaben, tadellos postfrisch, Mi. 160,- ex1528/1675 ** 40,—

Rumänien

7660P 30 Par. Blau auf normalem Papier; sauber gestempelter Wert auf komplettem Faltbrief von Botosani nach Jassy; übliche Alters- und Beförderungsspuren 10lx ☒ 50,—

7661 25 Bani Karl I. als portorichtige EF auf Brief nach Auerbach mit minimalen Öffnungsmängeln; sauberer K1 „BOTOSANI“ 41 ☒ 25,—

7662 30 B. - 3 L. Bukarester Ausstellung, gest. 201/07 ☉ 32,—

7663 1941, Ministergeschenkbuch mit ungebrauchten Ausgaben aus 1938-1941 inkl. einiger Blocks, dabei u.a. Block 15, innen mit Widmung und e. U...P.T.T. in dieser Form selten! * 80,—

7664 25 B. - 3.75 L. Erdsatelliten je im 6er Block, tadellos Mi. 300,- 1677/70 ☉ 22,—

7665 25B.-3.75L. Erdsatelliten je im 6er Block zusätzlich noch verschieden 3er Streifen, Mi. 336,- 1677/80 ☉ 26,—

7666 Romulus und Remus Block postfrisch (Mi. 950,—) Bl.122 ** 86,—

7667 KSZE-Block (Landkarte), geschnitten, Auflage 38.500, tadellos postfrisch Bl.125 38,—

7668 KSZE-Block, geschnitten, Auflage 38.500, tadellos postfrisch Bl.144 25,—

7669 KSZE-Flugpostblock 1975 Luxus postfrisch (Mi. 600,—) Bl.145 ** 50,—

7670 OLYMPIA-Block Lake Placid 1980, postfr., ungezähnt Bl.165 ** 20,—

Rußland

7671P 3 K Doppel-GSK mit Zusatzfrankatur als Einschreiben-Karte mit Zensur aus 1918 mit Text gebraucht, vorfrankierter Antwortteil irrtümlich mit gestempelt, nicht häufig! P23 ☒ 85,—

7672 10 K. blau und 2x 2 K. grün auf Einschreiben-Bedarfpostkarte aus TROIZK 12.10.08 mit sehr viel Text nach Cöln, Ak.-Stempel 42(2), 52 ☒ 45,—

7673 1875-1940. kl. Büchlein mit ca. 140 Marken u.a. Mi Nr. 140 weiterhin bessere Farben Wappen-Freimarken, Einheiten, Stempel etc., Mi. ca. 250 ☉/**/* 50,—

7674P 10 K. blau und 4 K. karmin auf Einschreiben-Karte aus MOSKAU 14.8.1899 nach Italien, viel Text, rückseitige Haftstelle, alle Stempel vorderseitig! 52,51 ☒ 50,—

7675P 10 K. blau, waagerechtes Paar mit Zusatzfrankatur auf 2 K. Streifband per Einschreiben aus St. Petersburg 20.10.1909, Spuren 70(2).u.a. ☒ 50,—

7676 1930: Zeppelinbesuch, die 40 K im posifr. Pracht-Viererblock, herstellungsbedingt, rücks. mit Farbanhaftungen 390 A(4) ** 50,—

7677 Philatelieausstellung 1933, tadellos ungebr. mit kaum sichtbarer Falzspur 427/28 * 100,—

7678 Stratosphärenflug (453/55), Sirius (480/82) gestempelt und 10. Jahrestag (892/94) postfrisch, 3 Sätze in tadelloser Erhaltung: Mi. 78,- ex 453/894 ☉/** 20,—

7679P 1964, Oly. Sommerspiele Tokio, Blockausgabe auf Schmuck-FDC 31 7 64, selten auf FDC, alleine die Gesamtauflage war nur 35.000 Stück, nach aktuellem Katalog ist die Bewertung Mi. -.-, begehrter Olympiadebeleg, TOP ERHALTUNG! Bl.33 FDC 200,—

Schweden

7680P Tre Skill. Banco hellbläulichgrün; sauber gestempelter Wert mit 1 etwas rundem Eckzahn und ca. 2 mm Einriß am Ober- rand; preiswerter Lückenfüller; Mi. 3500 1a ☉ 200,—

7681P Reichswappen 8 Schilling, gelb, rechts rauhe Zähnung, ansonsten Kabinett (1400,—) 4b ☉ 130,—

7682P Freimarke für Lokalbrieftage ideal zentriert, oben 1 Zahn defekt (400,—) 13 ☉ 30,—

7683P Kpl. Satzausgabe von 1892 auf Litho-Ansichtskarte „TROLLHÄTTAN Hotell & Pensionat Utsigten“ mit Schiffspoststempel „PKXP No. 64.B 30.6.1894“ nach Graudenz, sehr schöner Luxus-Beleg 50/53 ☒ 40,—

Markenheftchen Schweden

7684 Markenheftchen 2 Ziffer/Gustaf in den Varianten aa und ab, tadellos postfrisch, Mi: 90,- EUR 2aa, ab ** 30,—

7685 200 Jahre Tagespresse MH mit 20x Mi.Nr. 312 tadellos postfrischer Erhaltung, Mi: 100,- EUR (312DI/DR) ** 35,—

7686 Rydberg MH mit 20x Mi.Nr. 314 in tadellos postfrischer Erhaltung, Mi: 100,- EUR (314DI/DR) ** 35,—

7687 Domkirche Lund, beide MH mit 20x Mi.Nr. 318/19 in tadellos postfrischer Erhaltung, Mi: 150,- EUR (318/19) ** 50,—

7688 E. Tegner MH mit 20x Mi.Nr. 323 in tadellos postfrischer Erhaltung in 2 Deckelvarianten mit und ohne Inschrift „Esaias Tegner“, Mi: 200,- EUR (323) ** 70,—

7689 Geburstag Gustaf, 2 postfrische MH in tadellos postfrischer Erhaltung mit Mi.Nr. 376 bzw. 377, Mi: 120,- EUR (376/77) ** 40,—

Schweiz

7690 3 gelaufene Bf: pro Juv. 1951 FDC und 1953, sowie 1955 5 und 40 c FDC mit masch. o Geneve nach D., Mi. 180 Euro ☒ 32,—

7691P 10 C. karmin Privatganzsache mit vorderseitiger Ansicht „Hotel Deutscher Hof, Interlaken“ von Heiden nach Rom; mini- male Beförderungsspuren P13 ☒ 30,—

7692P 10 Rp schwarz/orangerot ohne Kreuzfassung, vollrandig mit Neugummi, signiert, bildseitig feines Stück dieser nicht häufigen Marke, 750,- 8ll (*) 200,—

7693P 5 Rp hellblau ohne Kreuzfassung, knapp bis vollrandig mit Neugummi, etwas Gummifleckig, sonst farbfrisch und in feiner Erhaltung, 480,- 9ll (*) 120,—

7694 5 Rp. ohne Kreuzfassung, sauber mit zartem Rautenstempel entwertetes Stück, links etwas lupenrandig ansonsten voll- bis breitrandig, tadellose Erhaltung, Mi. 130,- 9ll ☉ 35,—

7695 15 Rp. zinnober; vollrandiger Wert in tadellos postfrischer Erhaltung; Mi. 130,— 12 ☉ 40,—

7696 5 Rp. braun im senkrechten Dreierstreifen mit 3 zarten K1 „Reihen 23. Mai“, guter Schnitt, Mi. 90,- 13llByma ☉ 30,—

7697P 20 Rp. orangegelb Berner Druck im waagerechten Dreierstreifen mit 3 klaren K1 „Bischoffzell 11.Dec.“, FA Rengli, Mi. 350,- 16ll Bym ☉ 100,—

7698P Un Franc bläulichgrau, sauber gestempelter Wert mit 1 minimal hellen Stelle, vollrandig, Mi. 800,- 18llAyna ☉ 150,—

7699P 2 Rp. grau, sauber gestempelter Wert mit allen Schnittlinien in sehr guter Erhaltung, Mi. 480,- 19 ☉ 120,—

7700P 2 Rp. grau, zentriert mit K1 „Chaux De Fonds 4.Sep.62“, entwertetes Stück, zweiseitig tangiert ansonsten vollrandig, sign. Drahn, Mi. 480,- 19 ☉ 100,—

7701 2 Rp. grau; ungebrauchter Wert ohne Gummi in guter Erhaltung und frischer Farbe; Mi. 220,— 19 (*) 60,—

7702 3 C. Sitzende Helvetia; sauber gestempelter Wert in Luxuserhaltung; Mi. 120,— 21a ☉ 40,—

7703P Sitzende Helvetia 1867, 2 C. bis 50 C., kompletter ungebrauchter (15 C. ohne Gummi) Kabinettsatz, alle Werte farb- frisch, ca. 450,- 29/35 * 150,—

7704P	40 C. Helvetia grau tadellos gestempelt	34a ☉	52,—
7705FP	Eidgen. Kreuz über Wertschild, weißes Papier mit Kreuzeinfassung, kompletter ungebrauchter Satz (ohne Gummi bzw. mit Neugummi), 10 C. signiert, bildseitig feiner Satz dieser schwierigen Ausgabe, wird komplett kaum einmal angeboten, Katalogwert für ungebraucht 4150,-	45/49 (*)	600,—
7706	6 BF Ziffermuster, dabei 55x, 57x und 2 Bildpostkarten, 1 GZS mit o Ambulant und L1 Solothurn, Mi mind. 90 Euro	50/85 ☒	24,—
7707P	40 C. stehende Helvetia in Type XCa tadellos gestempelt	61XCa ☉	60,—
7708P	1 Fr. lila mit Zähnung D; sauber gestempelter Wert in tadelloser Erhaltung; Mi. 300,—	63YD ☉	105,—
7709FP	25 Jahre UPU, alle 3 Wert von der Platte 3, jeweils in postfrischer Kabinetterhaltung, entsprechendes Fotoattest Relistab, wird in dieser Erhaltung kaum einmal angeboten!	71/73III **	600,—
7710	25 C. UPU in Type II mit Ersttagsstempel 12.VII.00; sauber gestempeltes Kabinettstück	73II ☉	20,—
7711P	Stehende Helvetia mit Wasserzeichen, bis auf 50 C. (hierfür eine Nr. 69 dabei) kompletter ungebrauchter Kabinettsatz, ca. 380,-	74/77/79,80 *	120,—
7712	1907: 3 Fr. Helvetia in der guten Zähnung „D“, sauber rundgest. Prachtstück, Mi., 200.—Euro	80D ☉	65,—
7713	Helvetia, beide Ausgaben in postfrischer Kabinetterhaltung, 103,-	98/100,114/16 **	35,—
7714P	Sitzende Helvetia 1908/1940, kompletter ungebrauchter Kabinettsatz inkl. aller Papiersorten mit 14 Werten, dabei einige postfrische Werte (u.a. 70 C.) bzw. mit minimalen Haftstellen (u.a. 3 Fr.), bitte ansehen, Katalogwert für ungebraucht ca. 465,-	101/10 **/*	130,—
7715P	Sitzende Helvetia 20 C. bis 1 Fr. sauber ungebraucht	102/09 *	80,—
7716	70 C. sitzende Helvetia ** winz. Haftstelle	108 **	30,—
7717	Pro Juventute -Vorläufer auf Osterkarte nach Großbrit. sowie 117 auf Tuberk.-Bekämpfung-Karte, Mi. 235 Euro	I ☒	28,—
7718P	Pro-Juventute-Vorläufer mit dt. Text auf AK mit guter Zusatzfrankatur aus BASEL 31.12.1912, 260,-	I,111II ☒	90,—
7719FP	Pro Juventute Vorläufer mit dt., frz. und itali. Text, 3 postfrische Kabinett-Werte, 850,-	I/III **	300,—
7720P	Gebirgslandschaften, alle 3 Werte in ungebrauchter Kabinetterhaltung, selten!	121/123 *	300,—
7721	80 auf 70 C. Sitzende Helvetia, postfrisches Kabinettstück, 80,-	127 **	30,—
7722	Pro Juventute 1915, beide Werte in ungebrauchter Kabinetterhaltung, 110,-	128/29 *	30,—
7723	Pro Juventute 1915, tadellos ungebr.	128/29 *	32,—
7724	Pro Juventute tadellos gestempelt	128/29 ☉	34,—
7725	4 Ef in sauberer Bedarfserhaltung: 128, 130, 131, 132, Mi. 240 Euro	128/32 ☒	60,—
7726	10 + 5 C. Pro Juventute, tadellos ungebr.	129 *	28,—
7727	10 C. Pro Juventute tadellos gestempelt	129 ☉	48,—
7728	Pro Juventute 1916, ungebrauchter Kabinettsatz, 80,-	130/32 *	25,—
7729	Pro Juventute kpl. sauber ungebraucht	130/32 *	54,—
7730	1916: Pro Juventutesauber rundgest. Kab.-Satz Mi. 150,- Euro	130/32 ☉	50,—
7731P	Pro Juventute 1916 tadellos gestempelt	130/32 ☉	60,—
7732	10 + 5 Pro Juventute 1916, fast ideal gestempelt.	132 ☉	26,—
7733	Pro Juventute 1917, kpl. rundgestempelter Prachtsatz	133/136 ☉	32,—
7734	Pro Juventute 1917, tadellos gest.	133/35 ☉	32,—
7735P	Pro Juventute: selt. Frank. Eil-R-Brief (Großformat, Gebrauchsspuren, gefaltet) mit skr. Viererstr. 133, Dreierstr. und loses St. 135, Marken einwandfrei	133/35 ☒	104,—
7736P	3 Fr. Gebirgslandschaft, postfrisches Kabinettstück, 300,-	142 **	100,—
7737	Pro Juventute tadellos gestempelt	143/44 ☉	16,—
7738P	Auf Farbansichtskarte von Zürich, 15.X.19	145 ☒	48,—
7739P	30 C. Flugpostaufdruckausgabe, postfrisches Kabinettstück	152 **	120,—
7740FP	30 C. Flugpostmarke in Mif mit 25 C. blau (diese Farbabschürfungen) auf Luftpostbrief aus BASEL 7.1.21 nach Christburg, Ak.-Stempel, laut Fotoattest Renggli kann eine Flugpostbeförderung nicht nachgewiesen werden, dennoch eine schon lose seltene Marke in einwandfreier Erhaltung, würde auch ein Luxus-Briefstück ergeben!	152,103 ☒	650,—
7741	Pro Juventute 1921, gest.	172/74 ☉	30,—
7742	Wappenausgabe 1921 u. 1923, tadellos gest.	172/88ex ☉	36,—
7743	Pro Juv. 1922 kpl. plus 175 auf R-Brief nach Freiburg, Mi. 140 Euro	175/78 ☉	32,—
7744	3 Lp-Bf, Schw. Luftposthandbuch: SF 24.2a, SF 25.9a f	179/180x,213x ☒	28,—
7745	Schw. Luftposthandb.: SF 26.7a mit 180x im sauberen Bf, Zürich 28.XI.26	180x ☒	40,—
7746P	25+5 c auf selt. Eröffnungsflug-Bf Basel-FFT 15.5.26 mit Bestat o FFT, Schw. Luftposthandbuch Rf 26.5 e	180x,163 ☒	160,—
7747	Schw. Luftposthandbuch: SF 26.7a, R-Bf Zürich 28.XI.26, AK-Stpl. Napoli 8.12.26	181/80x ☒	32,—
7748P	Schw. Luftposthandb.: Zf 103 (1992: 450sfr), LZ 127, Schweiz-Fahrt, 2.X.29	181DRA379 ☒	120,—
7749	Lp-R-Bf „Avion Toulouse-Casablanca“, mit mar Zusatzfrank. zurück an schweizer Absender: Bern 30.IV.23, Casabl. 3.5.23, Bern 7.V.23	183x/184x ☒	40,—
7750	Sonderflug Zürich-Genf 1939 u. Ballonwettflug 1939, tadellose Erhaltung	184,358 ☒	46,—
7751	Pro Juventute 1923, gest.	185/88 ☉	30,—
7752	40 C. Pro Juventute 1925, tadellos rundgestempelt	188 ☉	20,—
7753	3 Lp-Bf mit 1) 189+233x u.a., 2) 257, 184x, 3) 256-8	189x,258 ☒	48,—
7754P	Schw. Luftposthandb. Zf 242 (1992: 750 sfr), Olympiafahrt 1936 31.VII.36, mit der sehr selt. 190z auf Brief	189z/190z ☒	280,—
7755P	Freimarken-Ausgabe Wappen auf z-Papier, kompletter postfrischer Kabinettsatz, 380,-	194/97z **	120,—
7756	1929: Flugpostmarken 35 und 40 C a. gewöhnl. Papier, rundgest. Kab.-satz, Mi. 160,-	233/34x ☉	55,—
7757P	Schw. Luftposthandb.: KF60, Dt. Schleuderflug D. „Bremen“ -New York, 9./10.7.1933	233x/183x ☒	110,—
7758	40 C. Flugpost sauber gestempelt, Zahnfehler	234x ☉	20,—
7759	40 C. Luftpost auf gewöhnlichem Papier: zentriert gestempelter Wert in tadelloser Erhaltung	234x ☉	50,—
7760	40 C. blau/gelbgrün auf z-Papier tadellos gestempelt	234z ☉	46,—
7761	Pro Juv. 1929, gelaufener FDC, Gebrauchsspuren, Mi. 750 Euro	235/38 ☒	80,—
7762FP	2 Fr Aufdruckmarke Ausstellung Le Havre auf entsprechendem Sonder-Umschlag und SST 25.5.29, einwandfreie Erhaltung und sehr dekorativ!	239 ☒	300,—
7763P	NABA-Block, sauber ungebraucht, 450,-	Bl.1 *	140,—
7764P	NABA-Block, tadellos ungebr.	Bl.1 *	235,—
7765	Pro Patria Block 1936 auf R.-Brief nach Münster, minimale Beförderungsspuren, Mi. für Block 250 EUR	Bl.2 ☒	80,—
7766	Bl. 3 auf R-Bf nach Brüssel (Zusatzfrank.)	Bl. 3 ☒	36,—
7767	Aus Bl.4 (Aarau), R-Bf Bon der Briefm.-Ausst., Aarau 22.9.38	A 327/B327 ☒	24,—
7768	Pro-Patria-Block sauber ungebraucht	Bl.5 *	120,—
7769	5 Lp-Bf. 1940-1944, Schw. Luftposthandbuch Sf 40.2g, 41.1a, 43.1b, 44.1g	395/422 u ☒	60,—
7770	Pro Patria-Block, postfrisches Kabinettstück, 100,-	Bl.7	35,—
7771	Pro Patria Block 1942: postfrischer Block in tadelloser Erhaltung, Mi. 100 Euro	Bl.7 **	35,—
7772	Lose Marken aus Bl.9+10 auf R-Bf, aus Speicher, 20.IX.43	423 L/R,419 ☒	20,—
7773	Bl. Briefm.-Ausst. Genf auf nach Moutier gelauf. FDC-R-Bf (+Zusatzfrank.), Mi. 85 Euro	Bl.10 FDC	24,—
7774	Bl. Schweizer Spende 1945, Basel 3.III.45 auf Eil-R-Bf nach Bern, Mi. „Lp“	Bl. 11 ☒	120,—
7775P	Spendenblock, tadellos postfr.	Bl.11 **	105,—
7776	Bl. „Baseler Taube“ als FDC R-Bf von der Ausstellung nach Basel (Zus.Frank.), roter SoStpl. Mi. 150 Euro	Bl. 12 FDC	40,—
7777FP	PAX-Satz tadellos ** Fotoattest Liningering, Randsatz!	447/59 **	205,—
7778FP	PAX-Satz tadellos gestempelt	447/59 ☉	390,—
7779	9 Lp-Bf, meist Bedarf aus 1941-1964, dabei R-Bf nach D. mit 506/7 und 22 Bf	506u.a. ☒	48,—
7780	Imaba 1948 auf Bf von der Imaba, 2.VIII.48, nach Wengen, Mi.100 Euro	Bl. 13 ☒	28,—
7781	Pro Patria 1950 auf nach Karlsruhe gelaufen FDC, Mi. 150 Euro	545/49 ☒	40,—
7782P	Pro Juv. 1950 auf nach D. gelauf. FDC mit ital. so o, Mi. 400 Euro	550/54 FDC	96,—

7783	Pro Partia 1951 auf nach Karlsruhe, gelaufen FDC, Mi. 150 Euro	555/59 ☒	40,—
7784	Lunaba-BI (mit Zusatzfrank.) mit SoStpl Luzern, 30.IX.51, nach Dänemark, Mi. 240 Euro	Bl. 14 ☒	56,—
7785	1 BF 570/4, 4 FDC pro Patria 1953-56 Aue, bis auf 1956, nach der BRD gelaufen, Mi. 270 Euro	570/631 FDC	68,—
7786	Pro Juv. 1952 auf nach D. gelauf. illustr. (Eiger-Mönch-Jungfrau) FDC, Mi. 80 Euro	575/79 ☒	24,—
7787	NABH Lausanne Block, tadellos postfrisch.	Bl. 15 **	32,—
7788	40 C. Fußball-WM auf amtlicher Maximumkarte mit SST „BERN 1, Endspiel 4.VII.54“; tadellose Erhaltung; Mi. 100,—, selten	596MK ☒	40,—
7789	4 nach D. gelaufene FDC pro Juv. 1954 bis 1957, Mi. 220 Euro	602/52 FDC	56,—
7790	Lausanne-Bl., mit Zusatzfrank., auf Brief von Zürich, 19.II.55, nach Mannheim	Bl. 15 ☒	56,—
7791	Ausstellungsblock sauber ungebraucht	Bl. 15 *	40,—
7792	Lausanne-Block, gest.	Bl. 15 ☉	48,—
7793P	Selt. Mittelholzer-Gedenkflug Zürich-Cape Town - Zürich, Schw. Luftposthandbuch SF 57.1b	636/u.a. ☒	120,—
7794	7 BF pro Juv. 1958-64, alle nach D. gelaufen, Fdc_s, Mi. 154 Euro	663/807 FDC	40,—
7795	1) Bl. FDC Blanko, 2) Bl. mit Zusatzfrank. nach BRD, 3) 2 lose Marken auf FDC, Mi. 65 Euro	Bl. 16 FDC	20,—
7796	1) Blanko-FDC, 2) nach München gel. R-Bf, Mi. 70 Euro +	Bl. 17 FDC	20,—
7797	2 Lp-Bf, Schw. Luftposthandbuch SF 60.3b, 60.6a	Bl. 17/718 ☒	28,—
7798	13 Lp-Bf 1948-1972, schw. Luftposthandbuch SF 48.10, 59.4a, 60.6a, 61.1a, 62.2a, 63.1a+b, 43.3a, 69.4c, 72.4a mit guten Frankaturen	780/u.a. ☒	60,—
7799	2,50 Fr. Wetterhahn auf normalem Papier; postfrischer Wert in tadelloser Erhaltung; sign. Sieger	1057x **	25,—

Dienstmarken für Bundesbehörden

7800FP	Landschaften mit Kreuzdurchlochungen, beide Gummisorten komplett in postfrischer Kabinetterhaltung, selten!	19/27y,z **	400,—
7801	Aufdruckausgabe 1950, kompletter postfrischer Kabinett-Satz, 85,-	64/74 **	30,—

Portofreiheitsmarken für gemeinn. Organisationen

7802P	5 C. - 10 C. Berglandschaften ohne Kontrollnummern, postfrischer Kabinettssatz, 200,-	11/13II **	70,—
-------	---	------------	------

Porto

7803P	20 C. blau auf Faserpapier, ungebrauchtes Kabinettstück, 400,-	11 *	120,—
7804P	Angegebene Portomarken tadellos gestempelt	17/22IIAxc ☉	100,—

Zusammendrucke Schweiz

7805	Eilbf mit selt K23 + SAT2 222/5, pro Juv. 1927, Mi. 85 Euro	K23/222-5 ☒	20,—
7806	15 C. u. 10 C. Tell, senkr. gest. Zdr. mit anhängenden 10 C. Marken	S1 ☉	16,—

Schweiz Flugpost

7807	„Swissair“ Freistpl., Frankfurt 26.5.54, AK Sao Paulo 28.5.54, Schw. Luftposthandbuch RF 54.11 DD	☒	80,—
7808	Flugkarte Wien-Zürich-Vadur, entspr. Stp, Sch. Luftposthandb. SF 30.4aA	472/89 ☒	80,—
7809	Lp-Karte mit 475 Bf, 478, 598, o Wien 27.V.36, Schw. Luftposthandb. SF 36.1a A	475/78 u ☒	36,—
7810	Priv. Postk. (mit 473) plus 475 (3), Wien 12.5.37, Schw. Luftposthandb. SF 37.1a	475/PP ☒	32,—
7811	Priv. Postk. (mit 472) plus 473, 478, 479, 600, 601 Wien 30.VIII.37, Schw. Luftposthandb. SF 37.2aA	478/u.a. ☒	24,—

Telegraphenmarken

7812	3 Fr. 1877, ungebrauchtes Kabinettstück, 90,-	12 *	25,—
------	---	------	------

Völkerbund

7813	70c ger. Gummi als selt. EF auf Bedarfs-R-Bf an das Bundeskanzleramt in Wien, o Geneve 23.X.35, dazu _92 aus Mf (2) nach FFT, R-Bf mit Rückschein (Dopp. gefaltet)	21z ☒	48,—
7814	Postbegleitadresse von Genf (21.VIII.25) nach Angora/Türkei mit 17, 19x, Paar 2x, 25x (UR) in sauberer Gebrauchserhaltung	25x/21x u ☒	48,—

Europ. Amt der Vereinten Nationen

7815P	80 C. - 10 Fr., kpl. tadellos ungebraucht	12/20 *	110,—
-------	---	---------	-------

Spanien

7816	Heer und Marine; postfrischer Block in tadelloser Erhaltung; rückseitig minimal Druckfarbe; Mi. 55,-	Bl.10 **	20,—
------	--	----------	------

Tanger

7817	Tanger-franz. Post, Mi. 1/12, 13/18 und P1/7 je kpl. ungebr.	1/18,ua *	60,—
------	--	-----------	------

Triest A

7818	5- 20 L. Marshallplan auf FDC in tadelloser Erhaltung, Mi.: 110,- EUR	67/69 ☒	35,—
------	---	---------	------

Tschechoslowakei

7819	PRAGA 88-Block m. waagr. Zähnung, postfr.	Bl.67C **	20,—
------	---	-----------	------

Türkei

7820	5 Pia rotlila mit Aufdruck, seltene Marke im Pracht-Viererblock, etw. stärker gefalzt aber in dieser Form kaum angeboten Mi. 800,-	99A (4) *	150,—
7821P	1901: 50 Pia Tugra schwefelgelb, seltene Marke in ungebr. Prachterhaltung, Mi. 400,-	107A *	100,—
7822	2 Pia ultramarin mit Aufdruck, ungebr. (mehrfach gefaltet) Pracht-Viererblock, sehr seltene Einheit, Mi. 600,-	112 *	120,—
7823	1909: 25 Pia Tugra dunkelgrün, sauber gestempeltes Prachtstück, Mi. 150,-	167 ☉	55,—
7824P	5 Pia. mit Aufdruck, Spitzenwert, sauber gest. Prachtstück, Mi. 200,-	174C ☉	65,—
7825P	1913: 50 Piaster Hauptpostgebäude, Spitzenwert, sauber rundgest. Prachtstück Mi. 180,-	221 ☉	60,—
7826FP	25 Pia mit Aufdruck Stern/Halbmond, Spitzenwert, sauber rundgest. a. Kab.-brf-stück, mehrfach sign. u.a. Richter Mi. 1700,-	312 △	350,—
7827P	10 Pa. blaugrün mit Aufdruck Stern/Halbmond, sauber gest., Prachtstück, gepr. Richter, Mi. 360,-	335 ☉	75,—
7828	10 Pa. blaugrün mit Aufdruck Stern/Halbmond; sauber gestempelter Wert mit üblicher unregelmäßiger Zähnung; Mi. 250,—	336 ☉	50,—
7829P	10 Pia ziegelrot mit Aufdruck Stern/Halbmond, sauber gest. Prachtstück, gepr. Richter, Mi. 350,-	368 ☉	80,—
7830	Mi.-Nr. 705 und 707 1920: Handstempelaufrdruck a. Gerichtsstempelmarken, 50 Pia und vor allem die selt. 500 Pia, ungebr. Prachtstücke, beide sign. Mi. 465,-	705etc. *	80,—
7831P	1921: 1 P. Aufdruck a. Museumssteuermarke, ungebr. o.g., sehr selten, nur 720 Auflage, Fotoattest BPA, R! Mi. 600,-	735 (*)	180,—
7832	1921 Rückeroberung Adanas, bis auf Nr. 755 kpl., die Nrn 754, 764 ungebr., 765 (*) und 766 Teilgummi, eine der seltensten Türkeiiserien, Mi. 2700.- Euro	754/66 **/*/(*)	250,—
7833	1924: 10 Pia blau in Zähnung „C“, Spitzenwert als ** Pracht-Unterrandstück, Mi. 260,-	842C **	70,—
7834	200 Ghr. braun a. schwarz, Spitzenwert tadellos postfrisch u.a. noch MiNr. 811,856 postfr., Mi. 855,- EUR	856 **	74,—
7835	1928: Ausstellung Smyrna, seltene Aufdruckserie in ungebr. Kab.-erhaltung, Mi., 700,-	868/81 *	80,—

Ungarn

7836P	ca. 1896; 4 colorierte Privatganzsachen mit meist militärischen Darstellungen in tadelloser Erhaltung	☒	60,—
7837	4 Filler braun Privatganzsache mit vorderseitiger Ansicht „Lederhandlung F. Binder, Besztercze/Siebenbürgen“ nach Leipzig in tadelloser Erhaltung	P22 ☒	30,—
7838	Gemälde Nationalgalerie, postfrischer geschnittener Viererblocksatz inkl. Bl. 56 A/B, Mi. 147,- Euro	2291/7.. **	25,—

Vatikan

7839	0.80 L. + 20 C. Heiliges Jahr tadellos postfrisch	19 **	38,—
7840FP	Juristenkongress; tadellos postfrisch; Mi. 800,—	45/50 **	280,—
7841P	Juristenkongreß kpl. ** (47 entfaltet, 45 eine Zahnspeitze getönt)	45/50 **	245,—
7842	1.25 L. Juristenkongreß tadellos postfrisch	50 **	130,—
7843	Flugpost kpl. tadellos postfrisch	205/06 **	52,—

Vatikan Porto

7844	60 C. auf 2 Lire tadellos postfrisch	5 **	38,—
------	--------------------------------------	------	------

Vatikan Jahrbücher

7845	1983 Jahrbuch kpl. u.a. Sonderdrucke, Aerogr., Ganzs. etc., tadellos	JB 1 **/☒	60,—
7846	1984 Jahrbuch kpl. u.a. Sonderdrucke, Aerogr., Ganzs. etc., tadellos	JB 2 **/☒	40,—
7847	1989 Jahrbuch kpl. u.a. Sonderdrucke, Aerogr., Ganzs. etc., tadellos	JB7 **/☒	40,—
7848	1990 Jahrbuch kpl. u.a. Sonderdrucke, Aerogr., Ganzs. etc., tadellos	JB8 **/☒	40,—
7849	1991 Jahrbuch kpl. u.a. Sonderdrucke, Aerogr., Ganzs. etc., tadellos	JB9 **/☒	40,—
7850	1992 Jahrbuch kpl. u.a. Sonderdrucke, Aerogr., Ganzs. etc., tadellos	JB10 **/☒	40,—

Ascension Islands

7851	1956, postfr. kompl. Satz in einwandfreier Erhaltung, Michel 210,—	62/74 **	70,—
------	--	----------	------

Australien

7852	2002; Jahrbuch in „Deluxe Edition“ im Hardcover - Einband; tadellos; Nominale war \$ 47,48	**	60,—
------	--	----	------

Argentinien

7853	Ausstellungs-Blockpaar aus unzertrennten Blockbogen; postfrisches Paar zusammenhängend mit minimalen Beeinträchtigungen; dieses Paar stammt von Bogenplatz 1 und 2, sehr selten.	Bl.2/3 **	100,—
------	--	-----------	-------

Vereinigte Arabische Emirate

7854	Blaues Geschenkbüchlein mit postfr. Marken aus 1980/81, Mi. 56,- EUR	**	Gebot
------	--	----	-------

Belgisch-Kongo

7855	Block 1 **, Bl. 2 o sowie Mi. 33/41 **/*, Mi. 175,- EUR	Bl.1/2 **/☉	60,—
------	---	-------------	------

Benin

7856	20 C., 30 C. bis 1 Fr. je zentriert gestempelt auf R-Brief mit K2 „GRAND-POPO 1 Aout.99“ nach Hannover in tadelloser Erhaltung	36,38/42 ☒	32,—
------	--	------------	------

Ceylon

7857	5 C. lila auf Ansichtskarte aus Kandy nach Hermsdorf b. Dresden mit Hotelstempel „Queens Hotel - Kandy“ in violett; minimale Beförderungsspuren, ansonsten tadellos	☒	30,—
------	---	---	------

Sri Lanka

7858	WWF-Elefanten tadellos, postfrische Viererstreifen, gesucht!	753/56 **	25,—
------	--	-----------	------

China

7859FP	Schauspieler geschnitten; postfrischer Satz in tadelloser Erhaltung; lediglich 50F. etwas Haftspuren; sehr seltene Ausgabe; Mi. 2800.-	648/55B	850,—
7860	Jahrbuch 1988 mit Seidenbezug; komplettes Buch im Schuber mit allen Werten inklusive Bl. 45 und Mi. 2213/14B; tadellos	**	60,—

China Provinzausgaben

7861	10 C. Schiffszeichnung mit Aufdruck auf Brief via Siberia nach Kiel mit K1 „Harbin 10.11.28“ in guter Erhaltung, schöner Beleg	11 ☒	20,—
------	--	------	------

Falklandinseln

7862	1960, Elisabeth, kpl. Satz, wie so oft seitlich minimale Altersflecken, ansonsten tadellos, Michel 220,—	123/37 **	50,—
------	--	-----------	------

Haiti

7863P	1901;1 und 2 C. Wappen auf colorierter Lithographie nach Dresden; vorderseitige Ansichten von Port au Prince; minimale Beförderungsspuren	☒	30,—
-------	---	---	------

Hawaii

7864	3 C. UPU Ganzsachenkarte, tadellos ungebraucht; Ascher P 3	P3 ☒	50,—
------	--	------	------

Iran

7865P	1901; 2 Chahis Privatganzsachenkarte mit vorderseitiger Ansicht „Gruß aus Teheran, An der Strasse nach dem Demavend“; tadellose Erhaltung; selten!	PP9A ☒	50,—
-------	--	--------	------

Nord-Jemen

7866	Olympiade Grenoble ungezähnt; postfrische Blocks auf Silber- bzw. Goldfolie in tadelloser Erhaltung; Mi. in DM 245,-	Bl.60/61B **	40,—
7867	50 B. Grenoble und 50 B. Adenauer; je im offiziellen Folder(nummeriert) der Postverwaltung; gedruckt auf Goldfolie und tadellose Erhaltung; Mi. nur für Marken in DM 180,-	612A,629A **	40,—

Nordjemen Porto

7868	6 B.- 1 R. mit Aufdruck; postfrischer Satz in tadelloser Erhaltung; Mi. in DM 150,-	20/24 **	30,—
------	---	----------	------

Japan

7869P	3 S. Koreanische Post mit Zähnung 12; ungebraucher Wert in tadelloser Erhaltung; Mi. 170,—	91A *	60,—
-------	--	-------	------

7870	1 und 3 S. Tazawa bildseitig auf color Ansichtskarte von Tokio nach Köln in sehr guter, frischer Erhaltung; Karte minimal eingerissen; selbstgestaltete Karte mit mehreren roten Bestätigungsstempeln	111,114 ☒	30,—
7871FP	1939; Einreisebescheinigung der Präfektur Shingishu über einen Zeitraum von 1908 bis 1939, dokumentiert durch 8 Bestätigungsstempel sowie rotem Präfekturstempel, blauem Siegelstempel des Präfekten und vorderseitig 2 rote japanische Dienststempel; seltener Beleg von herausragender Schönheit!	☒	100,—

Kap der guten Hoffnung

7872	1 auf 1 1/2 P. ungebrauchte Ganzsachenkarte mit vorderseitiger Ansicht von Walfischbay in tadelloser Erhaltung;	P13 ☒	30,—
7873P	1902; 1 P. auf 1 1/2 P. Ganzsachenkarte mit vorderseitigen Ansichten „Greetings from Cape Town“ in guter Erhaltung; coloriert; Ascher PP13	P13 ☒	40,—
7874P	1 P. dkl. -bräunlichrot auf bläulichem Papier; voll- bis breitrandiges Kabinettstück in frischer Farbe und sauber gestempelt; tiefstgepr. Bühler; Mi. 300,—	11xa ☉	100,—
7875P	1 P. karminrosa auf weißem Papier; voll- bis breitrandiges Kabinettstück mit zarter, motivfreier Entwertung; tiefstgepr. Bühler; Mi. 450,—	11yd ☉	150,—
7876P	4 P. blau auf bläulichem Papier; voll- bis breitrandiges Kabinettstück mit zarter Entwertung; Mi. 170,—	21xa ☉	60,—

Kongo - Souveräner Staat

7877P	10Fr. König Leopold II, gut gezähntes u. für dieses farbpfindliche Stück äußerst farbfrisches Kabinettstück	11 *	205,—
-------	---	------	-------

Franz.-Marokko

7878	2 Pta. a. 2 Fr. braun, tadellos ungebr.	10 *	70,—
------	---	------	------

Mexiko

7879	1899; 3 C. braun, amtliche Ganzsachenkarte mit vorderseitig privatem Zudruck der Befreiungsstatue Guithahuac nach Emmerich über New York; minimal beschnitten	P99 ☒	20,—
------	---	-------	------

Natal

7880	1 P. Neue Antillenzeichnung; ungebrauchte bzw. gebrauchte Privatganzsachenkarte mit je vorderseitigen Ansichten aus Natal; übliche Alterstönungen durch Tropeneinflüsse; Ascher PP 7II	P7II(2) ☒	30,—
7881	1 i König Georg; zentriert gestempelter Wert in tadelloser Erhaltung; dazu 5 Sh. Mit Firmenlochung; Mi. 88,—	73,71 ☉	25,—
7882P	1 i 10 Sh. König Georg; perfekt gestempelter Wert in tadelloser Erhaltung; Mi. 130,—	74 ☉	50,—

Neufundland

7883	1 Cent Prinz of Wales; ungebrauchte Ganzsachenkarte in tadelloser Erhaltung; Ascher Nr. 6	P6 ☒	Gebot
------	---	------	-------

Neuschottland

7884P	1 P. braunrot; vollrandiger Wert mit zartem Roststempel in Kabinetterhaltung; Mi. in DM 1200,—	1 ☉	180,—
-------	--	-----	-------

Thailand

7885	4 Atts karmin; ungebrauchte Ganzsachenkarte, tadellos	P3 ☒	Gebot
------	---	------	-------

Paraguay

7886	1979, Oly. Sommerspiele/Olympioniken, Gemälde auf griech. Vasen, Block- u. Satzausgabe, tadellos postfrisch	Bl.346 **	Gebot
------	---	-----------	-------

Peru

7887P	1891; 4 C. rot Privatganzsache mit colorierter Ansicht Puerto del Callao „Como Sera Manana, Don Guillermo?“; Datum-Brückenstempel „LIMA 1.APR.91“ nach Bremen; tadellos Erhaltung	☒	50,—
-------	---	---	------

St. Lucia

7888P	1/2 P. auf Six Pence senkrecht halbiert, linke und rechte Seite zentriert mit K1 „ST. LUCIA 12.MR.92“ gestempeltes Stück auf Briefstück in tadelloser Erhaltung	31IH △	50,—
-------	---	--------	------

Syrien

7889	1978, Vögel und Fische; 2 postfrische 5er-Streifen in tadelloser Erhaltung.	1403/07 **	20,—
------	---	------------	------

Togo

7890	Ministerbuch 1984, anlässlich des Staatsbesuches des Bundespräsidenten von Weizsäcker in Togo; aufwendig gestaltetes A4 Buch auf Kunstdruckpapier mit Goldschnitt mit postfrischen Ausgaben der Jahre 1978 bis 1984 und zusätzlich formatvergrößerten Werten zum Ausgabeanlaß; Signatur des Präsidenten der Republik Togo, seiner Excellenz Ms. Eyadema; seltene Gelegenheit!	1678/1711 **	100,—
------	---	--------------	-------

USA Unionsausgaben

General Issues

7891	1 C. Jefferson-GSK im Ortsverkehr Baltimore 2.3.1932 m. rs. Illustr. Goethe d. Goethe Society und Vermerk der Gedankenkrede durch Gerhard Hauptmann	PC 17 ☒	50,—
7892P	1 C. GSK Grant mit Zusatzfrank. 73 u. Rücksl. Color-Litho Worlds Columbian Exposition „The Electrical Building“ von Chicago 9.10.1893 nach London/GB	PC 6 ☒	80,—
7893	10 C. Jefferson u. 5 C. R-Bf. von Millerstown/Pa. 26.5.1888 via New York (Transit-R-Zettel) nach Bad Mergentheim/Württemberg, Transit- u. Ankstpl.	41,51 ☒	30,—
7894P	Lindbergh-Celebration, 18.6.1927 (Sonderstempel) mit 2 Lindbergh-Vignetten <i>Célébration Lindbergh, 18.6.1927 (cachet spécial) avec 2 vignettes Lindbergh</i>	306 ☒	44,—
7895P	2,60 \$ Zeppelin a. Zeppelin-Brief. Pan-Americarundflug (Sie. 64 c) v. New York 29.4.1930 mit Cachetstempel Typ II u. rot Bestät.-Stpl. Nach Jaimaica/USA via Friedrichshafen, Rücksl. Ank.-Stpl. Lakehurst 31.5.1930, Faltspur tadellos	328 ☒	400,—

Carrier-Marken

Carrier Stamps

7896	1 C. blau, 2mal ungezähnt u. 1mal gezähnt, alles Neudrucke, ungebr. <i>1 C. blue, 3 Franklin reprints, perforated and imperforated, unused</i>	3ND (*) 06 LO3,L	60,—
------	---	---------------------	------

Lokalausgaben

Lokal Stamps

7897	D.O.Blood & Co., 3 Werte, tadellos ungebr. <i>D.O.Blood & Co, 3 unused stamps (3 different types), very fine</i>	(*) 6 15L4/	70,—
------	---	----------------	------

7898	Brainard & Co., 2 Werte, beiden Farben, tadellos ungebr. <i>Brainard & Co., 2 stamps, both colours, unused, very fine</i>	(*)		90,—
			24L1,L	
7899	Chicago Penny Post, 1 C. orangebraun, schönes Bienenstock-Motiv, ungebr. <i>Chicago Penny Post, 1 C. orange brown, lovely beehive motive, unused, very fine, cat. Scott \$450</i>	(*)		90,—
			38L1	
7900	Dupuy & Schenk, 1 C. schwarz a. grau, ungebr. Ein herrliches Bienenmotiv von 1846, hier sollte auch der Motivsammler glücklich werden! <i>Dupuy & Schenk, 1 C. black/ grey paper, wonderful beehive-drawing, unused. This stamp should make any motive collector happy!</i>	(*)		30,—
			60L2	
7901	City Express, 5 C. blau, ungebr. Tete-beche-Paar, linke Marke mit stärkerem Bug, noch feinst <i>City Express, 5 C. blue, Tete peche pair (left stamp corner crease), unused without gum</i>	(*)		200,—
			70L2a	

Konföderierte Staaten Confederate States

7902	5 C. braun a. Brief-Vs., klar entwertet mit schwarzem PAID-Stipl. u. nebengesetztem K1 „NEW ORLEANS LA. 12 AUG“, Prachterhaltung, gepr. Jakubek BPP <i>5 C. brown tied by clear black PAID cancel on cover from New Orleans, addressed to Bufallo, very fine</i>	3a ☒		110,—
			62X3	

Nordvietnam

7903	Aufdruckwert im kompletten gestempelten Bogen mit zum Teil abweichenden Aufdrucken und teils unvollständiger Linienzählung sowie Randsignatur zu Kontrollzwecken, mittig gefaltet, tadellos; Mi. 4000,—++	1034II ☉		100,—
------	---	----------	--	-------

Westaustralien

7904P	Half und One Penny als MIF auf Auslands-Ansichtskarte von Adelaide nach Dresden und von da weitergesandt nach Bühlau; tadellose Erhaltung	30,49 ☒		20,—
-------	---	---------	--	------

Ansichtskarten

7905	ALSFELD: 5 meist colorierte Ansichtskarten, dabei seltene Karte um 1908 mit „Ansicht im Tannenzapfen“; ansehen	☒		30,—
7906	CASSELRUHE bei Bonn, gelaufene color Karte um 1905, tadellos	☒		Gebot

Autographen

7907	1937, Dorpmüller, e. U. des Reichs und Preußischen Verkehrsministers und Generaldirektor der Deutschen Reichsbahn auf Briefbogen (Aktenlochung), datiert 10.3., gerichtet an den Gauleiter Förster in Danzig	☒		120,—
7908	1937, von Wagner, e. U. des Gauleiters München-Oberbayern auf Briefbogen (Aktenlochung), datiert Haus der Nationalsozialisten 29.12	☒		120,—
7909	1938, Fritz Laukel, e. U. des Gauleiters von Thüringen auf Briefbogen (Aktenlochung), datiert Weimar 25.1.	☒		120,—
7910	1938, Wagner, e. U. des Gauleiters und Oberpräsidenten de Provinzen Nieder- und Oberschlesien auf Briefbogen (Aktenlochung), datiert Breslau 10.1	☒		120,—
7911	1939, Gustav Simon, e. U. des Gauleiters von Koblenz auf Briefbogen (Aktenlochung), datiert 24.7	☒		120,—

Zubehör Allgemein

7912	BUND: 1998-9/2002, fast neuwertiger kpl. Falzlosvordruck der Deutsche Post AG für postfrische u. gest. Eckrandstücke in 3 blauen Ringbinder, hoher Einstandspreis			60,—
7913	DDR: 1973-1978, kpl. gut erhaltener gebr. Borek Falzlosvordruck mit Ringbinder, fast vollständig mit gest. Marken (Mi. ca. 200,-) Neupreis des Zubehörs ca. 100,- Euro			45,—
7914	SBZ/DDR: 1945/1970, kpl. gebrauchter Schaubek Vordruck mit teils Taschen u. ca. 400 Marken, nichts gerechnet			25,—
7915	PHILSWISS: 6 braune gut erhaltene Ringbinder mit Länderwappen, inkl. ca. 300 Blättern (durchsichtig), hoher Neupr.			90,—
7916	ÖSTERREICH: 1945-2000, kompletter gut erhaltener benutzter Schaubek Falzlosvordruck in 2 roten Bindern, unter jeder Marke steht die jeweilige MiNr., hoher Neupreis			80,—
7917	ÖSTERREICH: 1945-1989, kpl. gut erhaltener gebrauchter DAVO Falzlosvordruck mit einer gest. Sammlung u. ab 1956 zu 95 % kpl. (Mi. ca. 300,-) + Vordruck u. Binder, günstig	☉		60,—
7918	USA, 1961-1974, kpl. sehr gut erhaltener Borek Falzlosvordruck im Klemmbinder, neuwertig			Gebot
7919	USA, 1982-1990, augenscheinlich kpl. gut erhaltener Borek Falzlosvordruck			Gebot

Zubehör KABE

7920	BUND: 1949-1986, kompletter fast neuwertiger KABE Falzlosvordruck im DELTA Schraub binder, tadellos, Neupreis ca. 270,- Euro			70,—
7921	BUND: 1949-1997, kompletter (ohne 1974), gut erhaltener fast neuwertiger KABE BI-COLLECT Falzlosvordruck (für gest. bzw. postfr.), Neupreis vor kurzem noch ca. 650,- Euro			200,—
7922	BUND: 1978-1990, kpl. gut erhaltener gebr. KABE BI-COLLECT Falzlosvordruck für **/o Marken im roten Delta-Schraubendecke, Neupreis ca. 170,- Euro			50,—
7923	KABE; blauer Ringbinder (RB 200) im Schub in guter Erhaltung; Neupreis 90 Eur			30,—
7924	ALTDEUTSCHLAND+DEUTSCHES REICH: 1849-1945, wohl kpl. gut erhaltener alter, fast ungebrauchter KABE Vordruck (ML) im Klemmbinder, heutiger Neupreis ca. 200,- Euro			50,—
7925	BES. GEBIETE I./II. WK + KOLONIEN: 1914-1945, wohl kpl. gut erhaltener alter, fast ungebrauchter KABE Vordruck (ML) im Klemmbinder u.a. Danzig, Memel, Saargebiet etc., heutiger Neupreis ca. 180,- Euro			50,—
7926	DEUTSCHLAND AB 1945/1963: Augenscheinlich kpl. gut erhaltener alter, fast ungebrauchter KABE Vordruck (ML) im Klemmbinder u.a. Franz. Zone, Saar, Bizone, Lokalausgaben (kpl.), SBZ, Bund, Berlin, DDR etc., heutiger Neupreis ca. 260,- Euro			50,—
7927	BERLIN: 194(-)1990, kpl. gut erhaltene KABE Falzlosvordruck mit einer postfr. guten Sammlung ab 1954 u. 1960-1990 in den Hauptnr. kpl., alleine der Neupr. Vordruckes + Binder schon ca. 150,- Euro	**		120,—
7928	DDR: 1949-1987, kompletter gut erhaltener KABE Falzlosvordruck in 3 roten gebrauchten Klemmbindern, damaliger Neupreis ca. 1300,- DM			200,—
7929	DDR: 1949-1990, kpl. gut erhaltene KABE Vordruckschwarte mit einer gest. guten Grundstocksammlung bis 1978 ca. 1000 Marken inkl. Blocks, KB u. Zdr., alleine der Neupr. Vordruckes + Binder schon ca. 230,- Euro	☉		100,—
7930	ÖSTERREICH, 1948-1975, kpl. gut erhaltener KABE-Vordruck u. ab ca. 1955 mit Taschen, tadellos im gebr. Drehstab-binder			20,—
7931	ÖSTERREICH, 1948-1975, kpl. sehr gut erhaltener KABE-Vordruck u. ab 1955 mit Taschen sowie zahlr. gest. Marken dabei 1955-1975 fast kpl. (Mi. ca. 200,-), tadellos, hoher Neupreis			60,—
7932	ÖSTERREICH: 1955-1997, kpl. gut erhaltener gebrauchter KABE Falzlosvordruck, Neupreis ca. 230,- Euro	☉		70,—
7933	SCHWEIZ: 1960-1996, kpl. gut erhaltener KABE Falzlosvordruck im roten Klemmbinder, Neupreis ca. 220,- Euro	☉		80,—
7934	USA, 1873-1984, kpl. gut erhaltener KABE-Vordruck u. ab 1951 kpl. mit Taschen tadellos im Klemmbinder, ferner eine überwiegend gest. Grundstocksammlung aus 1866-1966 mit über 400 Marken	☉/**		100,—

Zubehör Leuchtturm

7935	Berlin 1948-77: Neuwertiges Falzlos-Vordruckalbum im blauen wattierten Klemmbinder + Kassette, dabei auch die Vordrucke für waagerechte Paare und Zusammendrucke von 1949-89.			75,—
7936	Berlin 1949-90: Kompletter nahezu neuwertiger Falzlos-Vordruckblattsatz im blauen Klemmbinder			70,—
7937	Bund 1949-96: Neuwertiger Falzlos-Vordruckblattsatz in zwei blauen Klemmbindern			100,—
7938	Deutsche Kolonien und Auslandspostämter: 2 komplette Falzlos-Blattsätze neuwertig im braunen Klemmbinder. Ideal für die doppelt ungebraucht und gestempelt angelegte Sammlung.			70,—

7939	LOKALAUSGABEN/DEUTSCHLAND, 1945-1946, kpl. Leuchtturm Falzlosvordruck ca. 75 Blatt, gebraucht in guter Erhaltung mit noch wenigen Marken im blauem Klemmbinder, Neupreis ca. 190,- Euro, äußerst selten angeboten!	100,—
7940	LOKALAUSGABEN/DEUTSCHLAND, 1945-1946, kpl. Leuchtturm Falzlosvordruck ca. 90 Blatt, gebraucht in guter Erhaltung mit noch einigen postftr. Marken im grünen Klemmbinder, Neupreis ca. 190,- Euro, äußerst selten angeboten!	120,—
7941	Leuchtturm Klemmbinder, Farbe blau, ohne Länderbezeichnung, sehr gut erhalten, neuwertig	20,—
7942	Leuchtturm Klemmbinder, Farbe grün, ohne Länderbezeichnung, sehr gut erhalten, neuwertig	20,—
7943	Leuchtturm Klemmbinder, Farbe rot, ohne Länderbezeichnung, sehr gut erhalten, neuwertig	20,—
7944	Leuchtturm Ringbinder + Schubler, Farbe rot, ohne Länderbezeichnung, sehr gut erhalten, neuwertig	20,—
7945	Leuchtturm Ringbinder DE (rot) mit Schubler, gebraucht, sehr gut erhalten, Neupr. 33,- Euro	20,—
7946	BUND-ZEHNERBOGEN: 40 SF Leuchtturm Blanko Blätter für Zehnerbogen, enthalten sind Nr. BL 23 ZB 6 (20 Stück 111x153) u. ZB 8 (20 Stück 210x105) wie neu, tadellos, Neupr. 62,- Euro	35,—
7947	Über 40 Leuchtturm Blanko-Blätter mit aufgeschweißter Schutztasche, sortiert, ideal für Briefe u. Blockausgaben bzw. Markenheftchen, gut erhalten, Neupreis 60,- Euro	25,—
7948	BERLIN: 1948-1978, gut erhaltener kpl. Leuchtturm Falzlosvordruck mit einer gest. Grundstocksammlung, 180 Marken, Neupr. der Vordruckblätter alleine schon 80,- Euro	30,—
7949	BUND, 1969-1991, sehr gut erhaltener kpl. Leuchtturm Falzlosvordruck, tadellos, Neupreis über 150,- Euro	40,—
7950	BUND: 1949-1993, kpl. sehr gut erhaltener gebr. Leuchtturm Falzlosvordruck, Neupreis über 290,- Euro	90,—
7951	BUND: 1949-1996, kompletter gut erhaltener Leuchtturm Falzlosvordruck in 2 schwarzen Klemmbindern mit zahlr. postftr. Marken aus 1957-1968 u.a. 1958-1960 kpl. (Mi. 280,-), alleine das Zubehör schon Neupr. ca. 370,- Euro	180,—
7952	BUND: 1949-1996, kompletter gut erhaltener Leuchtturm Falzlosvordruck in 2 schwarzen Klemmbindern mit zahlr. postftr. Marken aus 1958-1968 (Mi. 150,-), alleine das Zubehör schon Neupr. ca. 370,- Euro	150,—
7953	BUND: 1980-1996, neuwertiger fast unbenutzter Leuchtturm Falzlosvordruck im schwarzen Ringbinder, vor kurzem erst für Neupr. 190,- Euro gekauft	70,—
7954	DDR: 1948-1985, gut erhaltener u. von 1960 kompletter Falzlostext in 2 braunen Klemmbindern, tadellos, Neupr. des Zubehörs ca. 450,-Euro	150,—
7955	DDR: 1966-1979, kompletter gut erhaltener gebrauchter Leuchtturm Falzlostext im Klemmbinder, Neupr. des Zubehörs 260,-Euro	80,—
7956	ÖSTERREICH, 1959-1984, selbstgestalteter Vordruck mit schwarzen Taschen, wahrscheinlich kpl., sehr gut erhalten im blauen Leuchtturm Klemmbinder (Luxus I), alleine dieser schon Neupr. 45,- Euro	30,—
7957	ÖSTERREICH: 1945-1999, überkpl. sehr gut erhaltener Leuchtturm Falzlosvordruck, tadellos, Neupr. ca. 300,- Euro	120,—
7958	ÖSTERREICH: 1945-2001, gut erhaltener kpl. Leuchtturm Falzlosvordruck in 2 Klemmbindern u.a. 8 kpl. Sätze vor 1949, alleine das Zubehör schon Neupreis ca. 400,- Euro	140,—
7959	SBZ: 1947-1959, gut erhaltener kpl. Leuchtturm Falzlosvordruck (wenige Blätter mit Bleistift beschriftet), Neupr. des Vordruckes ca. 60,- Euro	30,—
7960	BUND: 1949-1976, kpl. Leuchtturm Falzlosvordruck (neues System) mit einer nahezu ab 1954 vollständigen gest. Sammlung Mi. ca. 950,- Euro + Vordruck (Neupr. 120,- Euro) ☉	120,—

Zubehör Lindner

7961	MONAKO: 1972-1984, kompletter, gut erhaltener gebrauchter Lindner T Falzlosvordruck, Neupreis ohne Ringbinder schon ca. 140,- Euro	40,—
7962	ÖSTERREICH: 1959-1977, kpl. neuwertiger Lindner T Falzlosvordruck (Blatt 30-46, 1-36), tadellos, Neupreis ca. 80,- Euro	35,—
7963	ÖSTERREICH: 1983-1989, kpl. fast neuwertiger Lindner T Falzlosvordruck (Blatt 53-78), tadellos, hoher Neupreis	20,—
7964	BUND 1949-1968, gut erhaltener kpl. Lindner T Vordruck mit einer ab 1957 überkpl. postfrischen sauberen Sammlung inkl. allen Blockmarken im Ringbinder, Neupr. 100,- Euro	70,—
7965	BUND: 1962-1993, kpl. gut erhaltener Lindner T Falzlosvordruck mit einer bis 1968 fast kpl. postftr. Sammlung, alleine der Neupr. des Vordruckes schon 230,- Euro	90,—
7966	40 Lindner T Blanko-Blätter mit aufgeschweißter Schutztasche, ideal für Briefe u. Blockausgaben (Best.Nr. 802 105), fast neuwertig, Neupreis 60,- Euro	25,—
7967	ERGÄNZUNGSHÜLLEN für ETB's, glasklar, 200 Blatt (13 Ringmechanik), sauber nur einmal benutzt, tadellos, Neupreis 82,- Euro	25,—
7968	Lindner Ringbinder (rot) mit Ländertitel in Gold v. Vatican, tadellos, Neupr. 28,- Euro	Gebot
7969	MULTI COLLECT ERGÄNZUNGSBLÄTTER, Best.Nr. 1405, 1313, 1314, 1316, 1322, jeweils 10 Blatt sowie weitere 20 Blatt sortiert, alle Blätter sind originalverpackt u. tadellos, Neupreis über 45,- Euro	25,—
7970	OMNIA Einsteckblätter, weiß, 40 Blatt sortiert, für Lindner Ringbinder dabei Best.Nr. 09 (für kpl. Bogen), Nr. 12 (4 Streifen), Nr. 13, Nr. 14 jeweils 10 Blatt, unbenutzt, neuwertig, tadellos, Neupreis 66,- Euro	40,—
7971	OMNIA Einsteckblätter, weiß, 50 Blatt sortiert, für Lindner Ringbinder dabei Best.Nr. 14 (6 Streifen) 20 Blatt, Nr. 15 10 Blatt, Nr. 016 20 Blatt, sehr gut erhalten, gebraucht, tadellos, Neupreis 87,- Euro	35,—
7972	OMNIA Einsteckblätter, weiß, Best.Nr. 13 (5 Streifen), 50 Blatt für Lindner Ringbinder, in Originalverpackung, neuwertig, tadellos, Neupreis über 80,- Euro	50,—
7973	BUND: 1973/87, kompletter Lindner T Falzlosvordruck u. ab 1977 neuwertig	60,—
7974	BERLIN, 1960-1979, kpl. Lindner T Falzlosvordruck, tadellos, Neupreis 73,- Euro	30,—
7975	BUND/SPORTHILFE: 1986-1994, Sonderdrucke, unbenutzter kpl. Lindner T Vordruck Blatt 22-43 (22 Blatt, Nr. 120 S), Neupreis ca. 35,- Euro, selten angeboten	18,—
7976	OMNIA Einsteckblätter, schwarz, 40 Blatt sortiert, für Lindner Ringbinder dabei Best.Nr. 01 (für Briefe), Nr. 04, Nr. 05, Nr. 08 jeweils 10 Blatt, sehr gut erhalten, gebraucht, tadellos, Neupreis 87,- Euro	30,—
7977	OMNIA Einsteckblätter, schwarz, 40 Blatt sortiert, für Lindner Ringbinder dabei Best.Nr. 01, Nr. 02, Nr. 03, Nr. 04, Nr. 6-8, gut erhalten, gebraucht, tadellos, Neupreis 87,- Euro	30,—
7978	OMNIA Einsteckblätter, schwarz, 50 Blatt sortiert, für Lindner Ringbinder dabei Best.Nr. 01 (für kpl. Bogen), Nr. 06, Nr. 07, jeweils 10 Blatt u. Nr. 08 20 Blatt, dem Anschein nach unbenutzt, tadellos, Neupreis über 80,- Euro	50,—
7979	BUND: 1972-1982, kpl. gut erhaltener Lindner T Falzlosvordruck (Blatt 58-111), mit einer in den HptNr. kpl. gest. Sammlung, dabei alle Block- u. Zuschlagsausgaben, Mi. ca. 250,- Euro + Vordruck (Neupr. 87,- Euro) ☉	70,—
7980	KLARSICHTHÜLLEN FÜR ROLLENMARKENSTREIFEN, Best.Nr. 828 u. 836, 20 Blatt für Lindner Ringbinder, in Originalverpackung, neuwertig, tadellos, Neupreis über 34,- Euro	20,—
7981	KLARSICHTHÜLLEN für Bogen, glasklar, 25 Blatt für Lindner Ringbinder, gut erhalten, gebraucht, tadellos, Neupreis ca. 50,- Euro	20,—
7982	DDR 1976-1984, gebr. gut erhaltener Lindner T Vordruck mit einer überkpl. postfrische Sammlung mit u.a. Einzelmarken aus Zdr. Blocks u. Kleinbogen, reiner Markenwert schon 600,- Euro+ Neupr. des Zubehör inkl. 2 Ringbinden ca. 200,- Euro	120,—
7983	DEUTSCHES REICH, 1872-1933, kpl. Lindner T Falzlosvordruck, teils mit gest. Marken, tadellos, Neupreis inkl. Ringbinder 85,- Euro	40,—
7984	DEUTSCHES REICH: 1933-1945, kpl. gut erhaltener Lindner T Falzlosvordruck u. einer überw. postftr. Sammlung ab 1935 u. von ca. 1940 fast kpl. (Mi. ca. 600,-), alleine der Neupr. des Vordruckes+ Ringb. schon 100,- Euro	150,—
7985	GROSSBRITANIEN: 1952-1981/82, kpl. gut erhaltener Lindner T Falzlosvordruck mit einer anfangs gest. u. ab 1970 kpl. postftr. Sammlung, alleine der Neupr. des Vordruckes+ Ringb. schon 150,- Euro	120,—
7986	ITALIEN: 1970-1976, kpl. unbenutzter Lindner T Vordruck (neuwertig), tadellos	Gebot
7987	BUND: 1970-1986, kpl. neuwertiger Lindner T Falzlostext, Neupr. ca. 200,- DM	40,—
7988	MICRONESIEN: 1984-1991, kompletter unbenutzter Lindner T Falzlosvordruck, tadellos, vor kurzem erst gekauft	80,—
7989	BUND: 1972-1986, kpl. fast neuwertiger Lindner T Vordruck (fast wie neu), Neupreis, ca. 180,- DM	38,—
7990	PALAU: 1983-1992, kompletter unbenutzter Lindner T Falzlosvordruck, tadellos, vor kurzem erst gekauft	50,—
7991	BUND-SONDERPOSKARTEN: 1971-1997, kpl. neuwertiger Lindner T Falzlosvordruck (Art.Nr. 120 b SK), Neupreis ca. 65,- Euro	30,—
7992	SCHWEIZ, 1843-1964, augenscheinlich kpl. Lindner Falzlosvordruck	20,—
7993	SPORTHILFE MH: Bund/Berlin 1979-1994, kpl. neuwertiger Lindner T Falzlosvordruck (Art.Nr. 120 b, c SH), Neupreis ca. 30,- Euro	Gebot
7994	ALBANIEN: 1988-1990, kompletter, originalverpackter (neu) Lindner T Falzlos-Vordruck	Gebot

7995	UNO WIEN: 1979-1988, kompletter, originalverpackter (neu) Lindner T Falzlos-Vordruck, tadellos	Gebot
7996	BULGARIEN: 1945-1955, kompletter, originalverpackter (neu) Lindner T Falzlos-Vordruck	50,—
7997	BULGARIEN: 1971-1990, kompletter, originalverpackter (neu) Lindner T Falzlos-Vordruck, 241 Blatt, Neupreis 398,- Euro	200,—
7998	JUGOSLAWIEN: 1980-1983, kompletter fast neuwertiger Lindner T Falzlos-Vordruck	Gebot
7999	WEST-EUROPA BLOCKS, Jahrgang 1993, kompletter, Originalverpackter Lindner T Falzlosvordruck (Best.Nr. 350/93a), tadellos, Neupreis über 60,- Euro	25,—
8000	SAN MARINO: 1945-1990, kompletter, originalverpackter (neu) Lindner T Falzlos-Vordruck, Neupreis 177,- Euro	90,—
8001	TRANSKEI: 1977-1992, kompletter, originalverpackter (neu) Lindner T Falzlos-Vordruck, Neupreis 48,- Euro	20,—
8002	TSSCHECHOSLOWAKEI: 1972-1989, kompletter, originalverpackter (neu) Lindner T Falzlos-Vordruck, 138 Blatt, Neupreis 235,- Euro	120,—
8003	BUND: 1968-1987, kpl. gebrauchter Lindner T Falzlosvordruck (Blatt 40-128), mit einer kpl. gest. Sammlung, dabei alle Block-, Zuschlags- sowie fast alle C/D Ausgaben Mi. ca. 500,- Euro + Vordruck (Neupr. 130,- Euro)	90,—

Zubehör Safe

8004	Altdeutschland; kompletter Falzlosvordruck inklusive Bayern und Württemberg im hellbraunen Ringbinder mit Anfangsbestand von ca. 100 Werten	80,—
8005	BUND : 1975-1999, kompletter fast neuwertiger SAFE DUAL Falzlosvordruck, Neupreis vor kurzem noch ca. 220,- Euro	80,—
8006	Deutsches Reich 1933-45: Neuwertiges SAFE-dual Vordruckalbum (einschl. Dienst) im weinroten Ringbinder + Kassette.	50,—
8007	Deutsches Reich 1933/45; kompletter Falzlosvordruck im roten Ringbinder mit Schuber; neuwertig; ca. zwischen 1941/45 mit kleinem Markenbestand und auch Bl.7	40,—
8008	Deutschland, Besetzung II. Weltkrieg. Neuwertiges SAFE-dual Vordruckalbum von Albanien bis Zara, einschließlich Böhmen und Mähren, Generalgouvernement und „private Ausgaben“ im weinroten Ringbinder + Kassette.	100,—
8009	SPANIEN: 1961-1996, kompletter u. fast neuwertiger SAFE DUAL Falzlosvordruck in 4 blauen Gold bedruckten (Nr. 7065) Luxus-Ringbindern, Neupreis inkl. Schutzkassette vor kurzem noch ca. 500,- Euro	200,—
8010	Saar 1947/59; kompletter Falzlosvordruck wie neuwertig mit überwiegend postfrischem Anfangsbestand mit u.a. Heuss I. und II.;	30,—
8011	Österreich: 1975-1994: 2 Binder mit nagelneuem SAFE-Dual-Albentext, Neupreis ca. 120,-	40,—
8012	2 rötlichbraune gut erhaltene SAFE Variant Ringbinder (Nr. 861-1) inkl. ca. 100 olivgrünen Klarsichthüllen (Nr. 863), Neupr. ca. 100,- Euro	25,—
8013	2 rötlichbraune gut erhaltene SAFE Variant Ringbinder (Nr. 861-1) inkl. ca. 100 olivgrünen Klarsichthüllen (Nr. 863), Neupr. ca. 100,- Euro	25,—
8014	40 SAFE Falzlosblätter, hellchamois, mit Deckblatt, sortiert, gut erhalten u. unbeschriftet im Ringbinder	20,—
8015	SAFE EURO-SYSTEM, Ergänzungsblätter, Best.Nr. 7125 (20 Blatt), 7126 (20 Blatt), 7127 (10 Blatt), alle Blätter sind originalverpackt u. tadellos, Neupreis über 45,- Euro	25,—
8016	SAFE EURO-SYSTEM, Ergänzungsblätter, Best.Nr. 7125 (30 Blatt), 7126 (27 Blatt), 7127 (20 Blatt), 7128 (10 Blatt), 7133 (9 Blatt), alle Blätter sind originalverpackt u. tadellos, Neupreis über 75,- Euro	40,—
8017	SAFE, BLATTSCHUTZHÜLLE Best.Nr. 756 u. Blankoblatte hellchamois mit schwarzem Rand Best.Nr. 780 jeweils 20 Blatt, in Originalverpackung, neuwertig, tadellos, ideal für Sammler die Ausstellungsblätter machen möchten.	Gebot
8018	Yokama Ringbinder (blau) mit Ländertitel in Gold v. Liechtenstein, tadellos, Neupr. 30,- Euro	Gebot
8019	Yokama Ringbinder (blau) mit Ländertitel in Gold v. Nederland, tadellos, Neupr. 30,- Euro	Gebot
8020	Yokama Ringbinder (blau) mit Ländertitel in Gold v. Sverige, tadellos, Neupr. 30,- Euro	Gebot
8021	Yokama Ringbinder (blau) mit Ländertitel in Gold v. Österreich, tadellos, Neupr. 30,- Euro	Gebot
8022	FRANZ. ZONE, 1945-1949, kompletter sehr gut erhaltener Safe Dual Falzlosvordruck mit einer gest. Grundstock Sammlung, ca. 90 Marken u.a. einige komplette Sätze, nichts gerechnet	40,—
8023	BESETZTE GEBIETE I. WK, selbstgestalteter Vordruck mit schwarzen Taschen, wahrscheinlich kpl., sehr gut erhalten im rotbraunen Safe Ringbinder, alleine dieser schon Neupr. fast 30,- Euro	25,—
8024	BUND: 1960-1992, kompletter, sehr gut erhaltener SAFE-Dual Falzlosvordruck, teils wie neu nur einmal benutzt in 4 Luxus Ringbindern, Neupreis ca. 340,- Euro	110,—
8025	DDR-ZUSAMMENDRUCKE, 1959-1968, wohl kpl. gut erhaltener SAFE Falzlosvordruck (altes System), über 60 Blatt im Ringbinder	20,—
8026	DDR: 1971-1984, kpl. gut erhaltener SAFE Dual Falzlosvordruck (Neupr. 200,- Euro) mit einer fast kpl. sauber rundgest. Sammlung Mi. ca. 600,-, ideal für Sammler die Tagesstempel sammeln!	150,—
8027	BESETZTE GEBIETE II. WK, kpl. gut erhaltener SAFE Dual Falzlosvordruck (hinter sämtlichen Ausgaben steht der KW leicht mit Bleistift) im braunen Ringbinder (Best.Nr. 775), Neupr. ca. 110,-, gebr. selten angeboten!	50,—
8028	ÖSTERREICH, 1945-1992, kpl. gut erhaltener SAFE Falzlosvordruck in 3 weinroten, da von 2 Yokama-Ringbindern, tadellos, Neupreis über 170,- Euro	80,—
8029	DDR: 1949-1969, kompletter SAFE-Falzlosvordruck in 2 schwarzen Ringbindern mit einer ab 1959 kpl. rundgest. Bedarfsammlung (Mi. ca. 850,- Euro, hoher Neupreis)	130,—

Zubehör Schaubek

8030	1 grüner Klemmbinder in Kunstleder, neuwertig, Neupreis ca. 30,-	15,—
8031	2 blaue Klemmbinder; neuwertig; Neupreis ca. 60,-	30,—
8032	2 blaue Leinen-Schraub binder mit geringen Gebrauchsspuren; Neupreis ca. 40,-	20,—
8033	2 schwarze Klemmbinder; neuwertig; Neupreis ca. 60,-	30,—

Literatur Europa

8034	SCHWEIZ: „Schweizer Briefmarken“, 197 Seiten Werk in 2 Bänden v. Max Hertsch / Kurt Wirth v. Silva-Verlag, Zürich mit 135 dekorativen Abbildungen, darin enthalten viel wissenschaftliches über u.a. Postgeschichte, Poststempel, Vorphila, Kantonal-, Hotelpost- Privatmarken etc., fast unbenutzt, neuwertig	60,—
------	--	------

Sammlungsauktion

Hinweis:

Auktion und Besichtigung finden in unseren eigenen Räumen in der Joachimstraße 7 statt. Am Auktionstag, dem 29.05.2004 können Sie von 10-13h besichtigen, ab 13 h beginnen wir dann mit den Einzellosen. **Während der Auktion ist Besichtigung nach telefonischer Voranmeldung möglich!** Bitte beachten Sie, daß ein Großteil der Einzellose schriftlich zugeschlagen wird und wir deshalb unter Umständen mit den Sammlungen schon gegen 15 oder 16 h beginnen.

Bitte beachten Sie:

Sammlungen, Sammellose oder sonstige Engroslose können wegen des erforderlichen Zeitaufwandes nicht so exakt bearbeitet und beschrieben werden, wie das bei uns für Einzellose möglich und üblich ist. Wir machen darauf aufmerksam, daß Reklamationen bei Sammellosen nur in extremen Fällen und dann nur aus Kulanz anerkannt werden können. Wir empfehlen, Sammellose zu besichtigen oder besichtigen zu lassen. Gebotslose sollten in jedem Fall besichtigt werden!

Der „Harz“ – Bestand Alle Welt

Mit den nachfolgenden Losen präsentieren wir Ihnen den Nachlass eines Kaufmannes aus dem Harz, der im hohen Alter von 93 Jahren Anfang der sechziger Jahre verstarb. **Seit dieser Zeit hat die Sammlung völlig unberührt bei den Erben gelegen und wurde uns nun zur Veräußerung anvertraut.**

Mit viel Lust am Sammeln hat er alles zusammengetragen, dessen er habhaft werden konnte und, entgegen dem üblichen Trend, legte er besonders Wert auf die **Gebiete des Auslandes**, respektive Übersee.

So finden Sie in diesem Nachlass sehr schöne Sammlungen europäischer Gebiete wie etwa **Belgien, Dänemark, Finnland, Frankreich, Großbritannien, Italien, Niederlande, Russland bzw. Sowjetunion sowie eine Reihe verschiedener Übersee-Konglomerate**, die wir Ihnen zur eingehenden Besichtigung sehr empfehlen können.

Mit nur einer Ausnahme haben wir aus diesen Sammlungen **nichts entnommen**, so dass Funde vorprogrammiert sind und die **Ausrufpreise konnten in Absprache mit dem Einlieferer sehr moderat** angesetzt werden.

Auflösung des „Harz“-Bestandes

8035P	Berlin: Währungsgeschädigte als portorichtige MIF auf R-Brief von Berlin nach Alsfeld vom 17.3.51; tadellose Erhaltung; Mi. 790,— (siehe Foto bei Los 8042)	68/70 ☒	200,—
8036	Altdeutschland, Baden 1851/68; überwiegend gestempelte kleine Sammlung auf alten Schaubek Blättern in unterschiedlicher Erhaltung; dabei Mi. 2,4,5(2),6/8, 9,12,17,19(2) und Landpostporto 1/3; teils glasklare Stempel und dabei auch viele Nummernstempel; Mi. ca. 670,—	☉/*	50,—
8037	Altdeutschland, Bayern 1850/1920; schöne überwiegend gestempelte Sammlung auf alten Schaubek Blättern; dabei allein über 40 Kreuzerwerte mit u.a. Mi. 2/5, 8/11, 14/17, 45/46, 69/70, Dienst 12; oft mit Farben, Papiersorten, Typenunterschieden, usw.; schöne ursprüngliche Sammlung mit vielen Fundmöglichkeiten	☉/*/**	300,—
8038	Altdeutschland, Norddeutscher Postbezirk 1868/69; überwiegend gestempelte Sammlung auf altem Albumblatt; dabei Mi. 1/11, 13/22, 25 sowie Dienst 2/5 und 4 Werte Elsaß; Mi. ca. 690,—	☉/*	100,—
8039	Altdeutschland, Oldenburg 1852/62; 5 gestempelte Werte in guter Durchschnittserhaltung mit Mi. 2III, 3II, 4a, 7 (dünn) und 17; günstig; Mi. 1150,—	ex2/17 ☉	100,—
8040	Altdeutschland, Preußen 1850/65; gestempelte Sammlung auf altem Albumblatt; mit Ausnahme von Mi. 7 und 13 komplett und teils mit Dubletten; Mi. über 600,—	☉/△	100,—
8041	Altdeutschland, Thurn & Taxis 1862/66; Sammlung von 51 überwiegend gestempelten Werten auf Albumblatt; dabei Mi. 26/34, 36 und 48; Mi. über 1500,—	☉/△/*	150,—



8042P	Deutschland, Notgeld ca. 1916/23; sehr sortenreiche Sammlung von über 1200 meist kassenfrischen Notgeldscheinen in 2 Alben; dabei viele kleine Orte und sehr dekorative Ausgaben sowie kleiner Teil Banknoten; eingehende Besichtigung ist sehr empfehlenswert, einen Auszug finden Sie auf der Fototafel		450,—
-------	---	--	-------

8043	Deutsches Reich und Gebiete ca. 1850/1945; 2 bändige alte Sammlung in KABE Alben mit einem reizvollen und streckenweise gut besetztem Teil Altdeutschland, wobei besonders erwähnenswert Bayern, Hannover, Sachsen und Württemberg mit auch sehr interessantem Briefmaterial; DR beginnend ab Brustschilde über Krone/Adler, Infla (letztere teils spezialisiert), streckenweise ungebraucht und gestempelt gesammelt; im weiteren 3. Reich gut besetzt und dazu Besetzte Gebiete sowie viel Briefmaterial mit auch Propaganda und Feldpost (Tarnstempel), alte gewachsene Sammlung aus unberührtem Nachlass!	☉/*/☒	1000,—
8044	Deutsches Reich 1916/23; umfangreiche Sammlung auf alten Schaubek Blättern; meist ungebraucht und gestempelt mit vielen besseren Werten jedoch alles ungeprüft; da aus altem Bestand wohl undurchsucht nach Abarten, teils auch schon Farbnuancen gesichtet; einige tausend Werte zum Stöbern!	☉/Δ/*/*	400,—
8045	Deutsches Reich, Inflation 1921/23; inhaltsreicher Posten Infla-Bögen teils in Originalverpackung der Reichspost und daher garantiert undurchsucht; teils durch unsachgemäße Lagerung gehaftet; über 1000 Originalbögen!	**/*	250,—
8046	Deutsches Reich 1924/45; umfangreiche Sammlung auf alten Schaubek Blättern; teils ungebraucht und gestempelt gesammelt mit vielen besseren Werten/Ausgaben wie Mi. 350,403/06,407/09, 423/24,425/29, 430/34,450/53,455,459/62,474/78,499/07,529/39,556/64,695/97,716/29, Bl.3/9 und 11; wohl undurchsucht nach Abarten und sicher mit Fundmöglichkeiten; Mi. billigst ca. 7000,—	*/☉/**	1000,—
8047	Deutsche Kolonien und Auslandspostämter; Anfangssammlung auf alten Schaubek Blättern; ohne Spitzen aber da seit Jahrzehnten unberührt wohl mit Fundmöglichkeiten; auf Nettobasis kalkuliert	☉/*	50,—
8048	Besetzung I. Weltkrieg und Abstimmungsgebiete; Sammlung auf alten Schaubek Blättern; dabei u.a. Belgien 25, Dorpat 2, Allenstein 18, Oberschlesien 30/40; teils mit Farb- und Papiervarianten; Besichtigung empfehlenswert!	*/☉	100,—
8049	Saar 1920/1953; überwiegend ungebrauchte Sammlung auf alten Blankoblättern; dabei Aufdrucke mit Typen, Landschaften mit Kehrdrucken, einiges an kompletten Ausgaben und bessere wie Mi. 69, 102/03, 122/25, 145/98, 199/05; ab 1947 teils ungebraucht und gestempelt mit Mi. 267/71, 291, 297/98, 299/03, 309/13, Dienst 33/44 und Bl.1/2; Besichtigung empfehlenswert!	*/☉/Δ/*	400,—
8050	Besetzung II. Weltkrieg 1939/45; Sammlung der Hauptgebiete auf Schaubek Blättern; bis auf wenige Ausnahmen in den Hauptnummern komplett; günstiger Einstieg	☉/*/**	150,—
8051	Alliierte Besetzung und Bizone; überwiegend ungebrauchte, teils auch zusätzlich gestempelte Sammlung auf alten Schaubek Blättern; dabei auch bessere Werte wie Mi. 100l (**); Bl.12A/B, Bl.1; teils mit Einheiten, Farbvarianten etc.; Mi. über 600,—	*/☉/**	100,—
8052	Französische Zone; überwiegend ungebrauchte Sammlung auf Schaubek Blättern; dabei u.a. Mi. 5,12,Baden 28/37,38/41,42/45, Bl.1 und 2, Württemberg 36; teils mit Besonderheiten wie Druckdaten, Leerfeldern, etc.; Mi. ca. 1300,—	*/☉/**	250,—
8053	Bund 1949/55; ungebrauchte, teils zusätzlich gestempelte Sammlung auf alten Schaubek Blättern; dabei Mi. 111/12, 113/15, 116, 117/20, 121/22, 139/40, 141/42, 156/59, 167/70; dazu kleiner Teil Notopfer-Marken; Mi. ca. 2000,—	*/☉/**	400,—
8054	Berlin 1948/54; überwiegend ungebrauchte Sammlung auf alten Schaubek Blättern; dabei Mi. 1/20, 27; 40, 61/63, 68/70, 71, 72/73, 82/86, 101/05; Mi. über 1900,—	*/☉/**	400,—
8055	SBZ 1945/49; überwiegend ungebrauchte Sammlung auf Schaubek Blättern; streckenweise zusätzlich gestempelt und teils spezialisiert nach Papiersorten, Typen, etc.; u.a. Mi. 20/22, 26/28, Bl.3AB, Bl.4 und 6; im Anhang etwas Lokalausgaben; schöner Bestand mit Fundmöglichkeiten; Mi. ca. 1650,—	*/☉/**	350,—
8056	DDR 1949/ca. 1954; überwiegend ungebrauchte, streckenweise zusätzlich gestempelte Sammlung auf Schaubek Blättern; dabei Mi. 243/44, 251/54, 256/59, 288; ideal zum ergänzen!; Mi. über 800,—	*/☉/**	150,—
8057	Europa ca. 1850/1910; alte Sammlung mit u.a. Frankreich, Schweiz, Portugal, Spanien, Monaco und Großbritannien mit guten Frühwerten; enormer Katalogwert, eine eingehende Besichtigung ist sehr zu empfehlen!	☉/*	400,—
8058	Europa ca. 1860/1955; Sammlung vorwiegend Süd- und Südosteuropa im KABE Vordruckalbum; dabei Griechenland mit Hermesköpfen, Rußland mit frühen Belegen sowie auch Gebieten, Baltikum, Kroatien; Chimaira; Fiume, etc.; sehr viel Material, teils durch Brief und Ganzsachen aufgelockert; hoher Katalogwert!	☉/*	300,—
8059	Benelux-Staaten ca. 1852/1960; schöne Sammlung Belgien, Luxemburg und Niederlande im Schaubek Vordruckalbum mit einigen besseren Klassik-Werten und kompletten Ausgaben; ab 1945 streckenweise komplett und überwiegend ungebraucht/postfrisch; dazu einige Belege; schönes Objekt mit hohem Katalogwert, Besichtigung empfohlen	☉/*/☒	400,—
8060	Skandinavien ca. 1860/1955; umfangreiche Sammlung im alten Schaubek Permanent Album; streckenweise sehr gut besetzt mit Spitzenwerten sowie teils interessantem Brief- und Ganzsachenmaterial; gewachsene Sammlung; Mi. ca. 7000,—	☉/*/☒	600,—
8061	Albanien 1913/44; kleine Anfangssammlung auf alten Schaubek Blättern; dabei u.a. Mi. 18/23, Ila/g, 79/81II, 81I sowie Besetzung II. Weltkrieg 15/20 gestempelt; ursprünglich belassenes Objekt; Mi. ca. 500,—	*/(*)/☉	80,—
8062	Belgien 1849/ ca. 1947; überwiegend gestempelte Sammlung auf alten Schaubek Blättern; guter Klassikteil mit u.a. Mi. 1/2, 3/5, 7/9, 10/13, 33, 35/38, 57/59, 99, 315/21, 366/72, 428(*) ; dazu Dienst-, Eisenbahn- und Portomarken; sehr schöne ursprüngliche Sammlung, seit fast 40 Jahren unberührt!; Mi. über 2000,—	☉/*/Δ/B	400,—
8063	Bosnien - Herzegowina 1879/1918; überwiegend gestempelte Sammlung auf Schaubek Blättern; dabei Mi. 1/9, 10/20, 29/44 (mit 43C), 103/16, 124/41 und Porto 23/26; schöne Sammlung mit Substanz; Mi. ca. 440,—	☉/*	100,—
8064	Bulgarien 1879/ ca. 1940; überwiegend gestempelte Sammlung auf Schaubek Blättern; dabei Mi. 1, 3, 5, 6/9, 11, 242/47, 377/88, Porto 4/5, 7/9; ursprüngliches, seit fast 40 Jahren unberührtes Objekt; Mi. ca. 750,—	☉/*/☒	120,—



8065P	Dänemark; 1851/1952, überwiegend gest. Sammlung auf alten Vordruckblättern, dabei Mi.Nr. 1(mehrfach), 5 mit klarem NS „4“, 8 mit klarem NS „3“, 11/15(dabei 14 perfekt gest. mit NS „1“), 21, 60/62, 66(2), 82/83, 84/96, 143/45 180/81 usw., dazu Dienst-, Porto- und Paketmarken wie Mi.Nr. P9/19, P20/24, V1/10, PF10, ferner Grönland Handelskontor Mi.Nr. 6, 8 , 9 und Thule-Bezirk, einige Typen und Varianten lockern die insgesamt sehr schöne Sammlung mit interessanten Stücken auf		600,—
8066	Dänemark 1851/1940; überwiegend gestempelte Sammlung auf alten Schaubek Blättern; dabei Mi. 1, 3, 4, 15, 22/31, 47/52, 131/42, 177/79, 185/94; dazu Porto, Postfähre, Verrechnungsmarken und auch etwas Grönland; schöner ursprünglicher Bestand; Mi. ca. 1200,—	☉/*	200,—
8067	Estland 1918/44; schöne Sammlung auf Vordruckblättern mit einigen mittleren Werten Gemeinschaftshilfe und Präsidialpäs; günstig!	☉/*	50,—

- 8068 Finnland 1856/ ca. 1950; schöne alte Sammlung auf Schaubek Blättern; dabei Mi. 2, 5/9, 12/19, 33/34, 35/46, * / ⊙ 500,—
125, 164/66; im Anhang etwas Militärpost, Aunas und Karelien; teils bis 1945 komplett; Mi. über 2700,—



- 8069P Frankreich ca. 1850/1950; anfangs gestempelte, ca. ab 1900 teils auch ungebrauchte bzw. zusätzlich gestempelte Sammlung auf Schaubek Blättern; reichlich Klassik mit u.a. Mi. 1, 9, 10, 16, 23, 26, 32, 36, 37, 44, 76, 99/359/60, Bl.3, Porto 5, 21, 24, 27, 32x, 40; im Anhang Stempelmarken, Vignetten und Besetzungen sowie etwas Andorra; umfangreiches Objekt, Mi. über 7000,— ⊙ / * / Δ 1200,—
- 8070 FRANKREICH: 1852-1925; gest. Klassiksammlung mit den frühen Ausgaben Nr. 10/16, 18/23, 24/31, 32, ex 36/44, 99 etc. sowie Militär-Dienst- u. Portomarken auf alten Vordruckblättern, ansehen da wie üblich unterschiedlich, Mi. über 2300,— ⊙ 200,—
- 8071 Griechenland ca. 1860/1945; schöne alte Sammlung auf Schaubek Blättern; dabei viele Hermesköpfe und bessere Werte wie Mi. 158/73, 300/03; alter Bestand mit Möglichkeiten für den Kenner; günstig auf Nettobasis kalkuliert! ⊙ / * 250,—

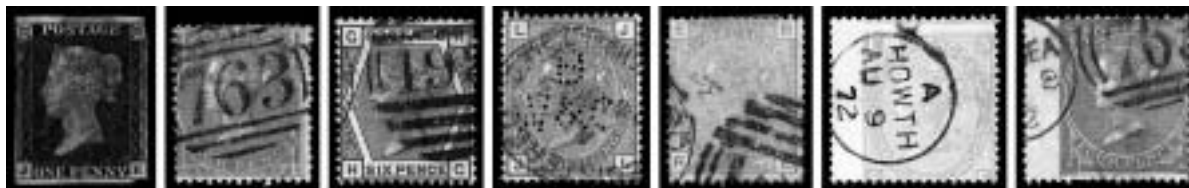

- 8072P Großbritannien 1840/ca. 1948; überwiegend gestempelte Sammlung auf alten Schaubek Blättern; teils etwas spezialisiert mit Typen, Plattennummern, usw.; u.a. Mi. 1, 12, 31, 39, 48; dabei vieles mit klaren Rundstempeln und auch Werte in sehr frischer Farbe; im Anhang etwas Dienst und Besetzung sowie Gibraltar, Irland und Malta; Mi. über 3500,— ⊙ / * 600,—
- 8073 Altitalienische Staaten: Sammlung auf Vordruck- bzw. Blankoseiten mit gutem Teil Kirchenstaat (Mi. 1/9), Modena (1/4), Sardinien (7,10/13) und etwas Vatikan mit Mi. 1/15 und Porto 1/6; im Anhang etwas San Marino ⊙ / *(*) 150,—
- 8074 Sardinien; sehr saubere meist Prachtsammlung mit vielen mittel. u. bess. Farben, Bes.heiten, dab. Stempelpapier I (Nr. F4), Nr. 2, Nr. 45* unbewertet, 16-17, bitte ansehen Mi. 6300.— 400,—
- 8075 Sizilien, sehr saubere meist Prachtsammlung, bis auf Nr. 7 kpl., dabei Nr. 2, 3 und 4 in 2 versch. Farben, seltenes Angebot, besichtigen Mi 4100,- Euro 300,—
- 8076 Toskana: gut besetzte Sammlung mit Guten- und Spitzenwerten, dab. Nr. 1, 4-8 meist in x und y-Papieren, 1, 13, 14 a. VS, 15,18-22, alles sauber aufgezogen, ansehen ! Mi. 5350.— 400,—



- 8077P Italien 1861/ca. 1940; schöne alte Sammlung auf Schaubek Blättern mit einer Reihe klassischer Werte wie Mi. 3, 5, 22, 29/36, 59, 61/66, 95/96, 97/98, 183/85, 194/00; 201/04, 230/33, 318/24, 362/68, 373/84, 445/46, 494/13, 532/42, 576/90, 704; im Anhang etwas Fiume, Ionische Inseln und Cilicien; Mi. über 3800,— ⊙ / *(*) 600,—
- 8078 Italien ca. 1860/1957; schöne inhaltsreiche Sammlung im KABE Vordruckalbum; dabei auch etwas Altitalien und einige bessere Werte/Ausgaben, ab 1945 streckenweise komplett; dabei auch Gebiete und teils aufgelockert mit Varianten und einigen Belegen (meist Ganzsachen); im Anhang kleine Sammlung Vatikan; Besichtigung sehr empfehlenswert! ⊙ / * / ☒ 400,—
- 8079 Jugoslawien 1918/ca. 1945; schöne alte Sammlung auf Blankoblättern mit reichlich Aufdruckwerten und auch Kroatien und Serbien; günstig kalkuliert * 50,—
- 8080 Liechtenstein 1912/ca. 1934; überwiegend ungebrauchte kleine Sammlung auf Blankoseiten; dabei bessere Werte wie Mi. 1/3, 48, 51, 52, 54/60, 64, 71, 143/47 sowie Dienst 1/8; schönes Objekt mit Substanz; Mi. ca. 1200,— * / ⊙ 200,—
- 8081 Luxemburg ca. 1852/1947; alte Sammlung auf Schaubek Blättern mit auch besseren Werten wie. Mi. 1, 4 sowie Kinderhilfe, etc.; idealer Anfangsbestand; Mi. ca. 1100,— * / ⊙ 150,—
- 8082 Monaco 1885/ca. 1950; Sammlung auf alten Schaubek Blättern; dabei einige Klassikwerte wie Mi. 4, 6, 21, 48; schöner Beginn und etwas zum Stöbern * / ⊙ / (*) 100,—
- 8083 Montenegro ca. 1890/1913; sehr schöne umfangreiche, meist ungebrauchte Sammlung auf alten Vordruckblättern; dabei wohl auch Aufdrucktypen; Fundgrube für den Spezialisten! * / ⊙ 50,—
- 8084 Niederlande 1852/ca. 1948; schöne alte Sammlung auf Schaubek Blättern; dabei umfangreicher Klassikteil mit u.a. Mi. 2/3, 4/6, 7/12, 13/18, 19/29, 44, 100, 138/40 sowie Bl.1/2; alter, seit Jahrzehnten unberührter Bestand; Mi. über 2500,— ⊙ / * 400,—
- 8085 Norwegen 1856/ca. 1945; überwiegend gestempelte Sammlung auf alten Schaubek Blättern; dabei reichlich Klassik mit auch Mi. 2/5, 11/12, 17, 69, 72/73; dabei auch Farbvarianten, Einheiten, etc.; Mi. über 1600,— ⊙ / * 250,—
- 8086 Österreich 1850/ca. 1948; schöne Sammlung auf Schaubek Blättern; seit Jahrzehnten unberührt und mit besseren Werten wie Mi. 1/5, 6, 41 mehrfach, 49, 598/12; teils stark spezialisiert nach Farben, Typen, Zahnungen, etc.; Besichtigung sehr empfehlenswert ⊙ / * 250,—

8087	Polen 1918/48; alte Sammlung auf Blankoblättern mit reichlich Frühausgaben mit u.a. Überdrucken und besseren Werten wie Mi. 154/57, Bl.1/4 und 8; im Anhang auch Oberschlesien, Stadtpost, Port Gdansk und Mittellitauen; schönes Objekt	⊙/*	150,—
8088	Portugal ca. 1860/1940; Sammlung auf alten Albumblättern mit auch besseren Werten wie Mi. 12, 19, 40, 41; teils etwas ungewöhnliche Sortierung, daher Besichtigung unumgänglich	⊙/*	100,—
8089	PORTUGAL; 1855-1925, gest. kl. Sammlung mit 120 Klassik bzw. Semiklassikausgaben auf alten Vordruckblättern, ansehen, nichts gerechnet	⊙	60,—
8090	Rumänien 1862/ca. 1944; Sammlung auf alten Schaubek Blättern mit einer Reihe besserer Ausgaben/Werte wie Mi. 9/10, 22/25, 41/42, 82, 161/64, 165/68, 169/72, 205/07, usw.; schöne Sammlung, zurückhaltend auf Nettobasis kalkuliert	*/⊙/△	200,—
8091	Rußland/Sowjetunion 1866/ca. 1947; sehr schöne, umfangreiche Sammlung auf Schaubek Blättern; überkompletter Klassikteil mit auch Varianten; Mi. 79/95, Kriegshilfe mit Zählungen, Inflazzeit mit Varianten; Mi. 196, Stadtpost St. Petersburg, usw.; im weiteren Verlauf viel gesuchte Ausgaben wie Mi. 397/01, 422/23, 429/49, 453/55, 457/61, 462/66, 488/92, 509/12, 542/46, 625/36; im Anhang Ausgaben für die Armeen, Besetzungen, etc.; Besichtigung sehr empfehlenswert	⊙/*	400,—
8092	RUSSLAND; 1866-1925, gest./ungebr. Klassiksammlung mit 130 Marken u.a. Rubelwerte, Mi Nr. 79/95 sowie Gebiete auf alten Vordruckblättern, ansehen, nichts gerechnet	⊙/*	60,—
8093	Schweden 1858/ca. 1948; überwiegend gestempelte Sammlung auf Schaubek Vordruckblättern; dabei viel Klassik mit besseren Werten wie Mi. 7/12, 25/26, 86/95, 97/05, Dienst 1/11 und Porto 1/10; eine eingehende Besichtigung ist sehr zu empfehlen, da wohl auf WZ. -Varianten undurchsucht; Mi. garantiert über 1600,—	⊙/*	250,—
8094	Schweiz ca. 1860/1950; überwiegend gestempelte Sammlung auf Schaubek Blättern; u.a. mit Mi. 9, 12, 15,17, 28, 34/35, 128/29, 130/32, Porto 1/9, usw.; teils mit Farb- und Papiervarianten und auch etwas Ämter und Zusammendrücke; Mi. über 1400,—	⊙/*	250,—
8095	SCHWEIZ, 1854-1922, überwiegend gest. Klassiksammlung ab Strubeli mit über 100 Werten u.a. Mi Nr. 26 sowie Pro Juventute Ausg. auf alten Vordruckblättern, Mi. fast vierstellig, unbedingt ansehen	⊙/*	60,—
8096	Spanien 1850/ca. 1940; überwiegend gestempelte Sammlung auf Schaubek Blättern; dabei einige klassische Werte und auch bessere wie Mi. 1, 31, 37, 464/81, 502/17 und auch etwas Bürgerkrieg; zurückhaltend kalkuliert	⊙/△/*	150,—
8097	SPANIEN; 1850-1925, überwiegend gest. Sammlung ab Mi Nr. 1 mit 160 Werten, dabei Nr. 80 u. etwas Gebiete auf alten Vordruckblättern, nichts gerechnet	⊙/*	60,—
8098	TRIEST A; 1947-1954, gestempelte Sammlung inkl. Portomarken u. wenigen Doubletten, im kl. Steckbuch, Mi. ca. 220,-	⊙	40,—
8099	TRIEST A; 1947-1954, Sammlung von über 60 postfrischen Ausgaben inkl. Gebührenmarken Mi Nr. 1,2, 5 sowie Portomarken	**	20,—
8100	Tschechoslowakei 1918/46; überwiegend gestempelte Sammlung auf Blankoblättern; dabei Hradschin mit vielen Varianten u.a. Mi. 25U, 27U, einigen Aufdruckwerten 1919, 209/11 auf Ansichtskarte; viele Varianten und undurchsucht nach WZ., Typen, etc.; im Anhang etwas Slowakei	⊙/*/△	150,—
8101	Türkei ca. 1870/1930; schöne alten Sammlung auf Schaubek Vordruck; dabei einige „Duloz“ -Werte inklusive Porto. großer Halbmond mit u.a. Mi. 31, reichlich Aufdruckwerte und teils mit Farbvarianten; sicher Fundgrube für den Spezialisten, da seit Jahrzehnten undurchsucht	⊙/*	150,—
8102	Ungarn 1871/ca. 1945; Sammlung auf Schaubek Vordruck mit gutem Klassikteil inklusive Steindrucken, Ziffern und Turul mit Varianten; Mi. 261/65, 403/10, Bl.1 auf Sonderkarte, Bl.4; schöne Sammlung zum moderaten Ausruf	⊙/*	200,—
8103	Übersee ca. 1860/1955; ungebrauchte bzw. gestempelte alte Sammlung im KABE Vordruckalbum von Ägypten bis Westaustralien mit dem Hauptaugenmerk bei Asien; sehr gut besetzt u.a. China, Japan(auch Nationalpark-Blocks), PersienSiam; dazu reizvolles Briefmaterial; nicht alltägliche Sammlung mit enormem Katalogwert, die zur Besichtigung einlädt!	⊙/*/⊠	800,—
8104	Übersee ca. 1860/1960; überwiegend gestempelte Sammlung in 3 alten Schaubek Permanent Alben, einige Gebiete sehr gut besetzt mit u.a. British Commonwealth, Französische Kolonien, USA; einige tausend Marken und auch einige Belege; Besichtigung lohnend	⊙/*/△/B	500,—
8105	Übersee, Französische Kolonien ca. 1880/1955; 2-bändige umfangreiche Sammlung mit gutem Markenbestand wie u.a. Tunis, Madagaskar, Martinique, Togo, Reunion, usw.; dabei viele frühe Ausgaben; lohnendes Objekt aus Nachlass - Besichtigung sehr empfehlenswert; enormer Katalogwert!	⊙/*	800,—
8106	Übersee, Nord- und Mittelamerika ca. 1870/1955; dabei im wesentlichen Canada, Cuba, Dominikanische Republik, Haiti, Mexiko, Panama und Salvador; immer wieder durch Belege aufgelockerte alte Sammlung mit vielen gesuchten Werten	⊙/*/⊠	450,—
8107	Brasilien 1844/1965, saubere, überwiegend gest. Sammlung mit einer Reihe sogenannter Katzenaugen auf selbstgestalteten alten Borek Blättern, dabei u.a. Mi. Nr. 16(3), 22, 30, 46/47, 65, 338/51, 366/67, 369/70, 473/78, dazu Blocks, VARIG, etc., sehr schönes und inhaltsreiches Objekt, Mi. ca. 4500,— EUR	*/*/*/⊙	300,—
8108	Briefposten, Deutschland ca. 1870/1960; über 250 Briefe, Karten, Ganzsachen bzw. Briefausschnitte aus der Korrespondenz einer Eisenwarenhandlung; dabei DR mit blauen und braunen Bändern, Mi. Nr. 401 als EF, Saar mit Tag der Marke und Volkshilfe, Französische Zone u.a. mit Ludwigshafen, Berlin 20 Pfg Goethe als EF, Philharmonie und Glocken sowie Bund u.a. 30 Pfg. Wohlfahrt 1949 als EF; inhaltsreicher Posten mit Substanz	⊠	400,—
8109	Briefposten, Europa ca. 1900/60; ca. 240 Briefe, Karten, Ganzsachen bzw. einige Ausschnitte; dabei Flugpost, R-Briefe, Zensuren, usw.; u.a. gesichtet Österreich Zollausschlussgebiet, Norwegen Nordkap-Ausgabe, CSR Flugpost und Olympischer Kongreß; Besichtigung lohnend	⊠	150,—
8110	Briefposten, Übersee ca. 1900/60; über 240 Briefe, Karten, Ganzsachen bzw. einige Ausschnitte aus der Korrespondenz eines Kaufmannes; dabei viel Luftpost, einige Zensurbriefe, Kriegsgefangenenpost und R-Briefe; sehr schöne Mischung mit großem Anteil Nord- und Südamerika	⊠	150,—
8111	Motive, Europa Union 1956/58; meist gestempelte Sammlung auf KABE Vordruck mit u.a. Luxemburg 2 Fr. 1956 und 1957 komplett sowie über 20 FDC; dabei auch einige Mitläufer	⊙/⊠/*	100,—

Weltenbummler - Nord und Mittelamerika + Karibik

8112	ANTIGUA: MiNr.2a, 7, 8 und 11A gestempelt, tadellose Erhaltung, Mi. Euro 195.-	⊙	40,—
8113	BAHAMAS und TURKS- & CAICOS-INSELN: Kollektion von insgesamt 62 Marken, u.a. dabei Bahamas mit schöner MiNr.7 und 13a+b gestempelt, Turks-Inseln MiNr.1 ungebraucht (Neugummi), ferner 5 alte GA-Ausschnitte	*/*/*/⊙	60,—
8114	BARBADOS, GRENADA, ST. LUCIA, ST. VINCENT, TRINIDAD UND TÖBAGO: Sammlung von einigen hundert Marken der „Inseln über dem Winde“ im Ringbinder. Hauptwert bei den klassischen Ausgaben mit teils bemerkenswert schönen Abstempelungen. Wir sahen u.a. Barbados MiNr.5, Grenada mit MiNr.3A und 5b sowie St. Lucia MiNr.9A	**/*/⊙	100,—
8115	BERMUDA-INSELN 1880-1992: kleine Kollektion von 31 Werten, u.a. dabei sehr schöne MiNr.19 gestempelt und MiNr.36 postfrisch!!	(*/*/*/⊙	25,—
8116	HAITI 1881-1975: Partie von 170 gestempelten Marken, u.a. dabei schöne MiNr.1, 3 und 5, nahezu die Hälfte der Marken ist aus dem Zeitraum vor 1906	⊙	40,—
8117	JAMAICA: interessante Partie von ca. 180 überwiegend gestempelter Marken, meist aus dem Zeitraum 1870 bis 1922, dabei einige mittlere Werte	*/*/⊙	40,—
8118	KARIBISCHE INSELN: postfrische Sammlung von Marken und Blocks verschiedener Inseln des Commonwealth im Ringbinder, meist aus den Jahren 1974/75, u.a. dabei Bermuda-Inseln kpl. Jahrgang 1975, ferner einige seltene Motivausgaben, u.a. Trinidad & Tobaco Block 12 etc., Mi. Euro 900.-	**	180,—
8119	KUBA 1907-1993: rund 2000 gestempelte Marken nach Ausgabejahr vorsortiert in Umschlägen, viele kpl. Satzausgaben dabei, große Motiv-Fundgrube	⊙	40,—
8120	UNO NEW YORK 1980-1989: insgesamt 235 Belege in vier UNICEF-Alben, meist FDC's mit TAB-Einzelmarken und Viererblocks der Ausgabe „Flaggen der Nationen“, die Sammlung ist durch einige hundert Albumblätter, auf denen Informationen zu dem jeweiligen Mitgliedsland zu lesen sind, reichhaltig illustriert	⊠	40,—

Weltenbummler - Südamerika

8121	GUYANA 1860-1990: kleiner Sammlungsgrundstock, dabei Britisch-Guyana mit 80 Marken, u.a. MiNr.20 (auf Unterlage haftend) und 39 gestempelt, ferner dabei einige moderne Marken mit u.a. MiNr.530-533 postfrisch sowie etwas Französisch-Guyana	**/*	40,—
8122	KOLUMBIEN 1868-1980: interessante Fundgrube von 700 Marken in Umschlägen	**/*	40,—
8123	SURINAM 1883-1979: kleine Grundstocksammlung, u.a. dabei MiNr.16, 25 und 30 gestempelt und einige schöne postfrische Motivsätze aus 1975-1979, Mi. ca. Euro 160.-	**/*	30,—

Weltenbummler - Afrika

8124	ST. HELENA 1884-1938: kleine Grundstocksammlung von 35 meist versch. Marken, davon ein kleiner Teil mit viol. Rautenstempel, u.a. MiNr.25-27	**/*	20,—
8125	WESTAFRIKA: Dahomey bis Zentralafrikanische Republik, Fundgrube von über 2000 Marken in Tüten mit großem Sortierspaßfaktor, von Kolonialausgaben bis modernen Motivausgaben viele Länder und Gebiete vertreten	**/*	60,—

Weltenbummler - Asien

8126	BANGLADESCH, BHUTAN, BIRMA, FR.-INDOCHINA, KAMBODSCHA, LAOS, NEPAL, VIETNAM-SÜD: über 700 Marken in Tüten, meist kleine und mittlere Werte sowie Motivausgaben, nette Fundgrube	**/*	35,—
8127	HONGKONG 1962-1984: kleine Partie postfrischer Marken und Satzausgaben, u.a. dabei MiNr.306-317, 324-328, selbener Block 2 und ferner einige Dauerserien-Werte bis zu 2 Dollar (evtl. bessere Wz. dabei), Michelwert über Euro 340.-	**	90,—
8128	INDIEN 1854-1980: reichhaltiger und empfehlenswerter Bestand von ca. 3000 gestempelten Marken inkl. 130 Marken versch. Vertragstaaten, u.a. dabei MiNr.1 (2x), 2 (3x), 45-47, 66-68 sowie seltene Stempelmarken 4 A. blaugrün und 12 A. rot (Format und Muster ähnlich Freimarke GB MiNr.85) etc.	⊙	200,—
8129	MONGOLEI 1960-1991: sicherlich über 500 meist verschiedene, gestempelte Marken in 50 Umschlägen, netter Sammlungs-Grundstock	⊙	20,—
8130	NAHER OSTEN: einige tausend Marken länderspezifisch nach Michelnummern in Umschläge vorsortiert, nahezu alle Länder aus Michel Übersee-Katalog Band 10 mit Marken vertreten, auch Israel und der Irak, enorm sortenreiche Motiv-Fundgrube	**/*	80,—
8131	VIETNAM (NORD): schöne Sammlung auf dekorativ gestalteten Albumblättern inkl. 12 Belegen in einem Album, ferner zahlreiche kpl. Motivsätze inkl. einiger ungezählter Ausgaben in einem Einsteckbuch sowie hunderte von Marken in Umschlägen, empfehlenswertes Objekt	**/*	150,—

Weltenbummler - Australien und Ozeanien

8132	COOK-INSELN: Kollektion von postfrischen Marken und Blocks aus 1974-1979, u.a. dabei MiNr.414-418 postfrisch, ferner die Dienstmarken MiNr.1-15 mit Gefälligkeitsstempel, Mi. Euro 160.-	**	40,—
8133	GILBERT UND ELLICE-INSELN: postfrische Kollektion mit MiNr.225-279 und Block 2 sowie TUVALU MiNr.1-22, selten angeboten, Mi. Euro 168.-	**	40,—
8134	PALAU-INSELN: postfrische Sammlung aus 1983-1988 mit zahlreichen Block- und Satzausgaben, letztere oftmals in entsprechenden Zusammendrucken, Mi. Euro 150.-	**	30,—
8135	SALOMONINSELN: MiNr.263-329 inkl. Block 2-5 postfrisch kpl., Mi. Euro 174.-	**	45,—

Weltenbummler - Europa

8136	ALBANIEN: ca. 150 Marken im Einsteckbuch, u.a. dabei Block 20 und MiNr.757-762B postfrisch sowie einige weitere kpl. Weltraum-Motivausgaben	**/*	20,—
8137	DÄNEMARK 1851-1990: spannende und ergiebige Fundgrube von einigen tausend Marken mit vielen besseren und mittleren Werten, sammlungsartig untergebracht in zwei großen Einsteckbüchern, 135 Umschlägen und einem Auswahlheft, u.a. dabei MiNr.1 (4x), 3 (3x), mehrfach MiNr.4+7 mit schönen Nummernstempeln, viele Marken aus MiNr.11-40 usw., hoher Michelwert	**/*	200,—
8138	FRANKREICH 1850-1989: oftmals zugleich postfrisch und gestempelt geführte Sammlung in drei großen Einsteckbüchern. Bis 1900 mit vielen mittleren und besseren Werten in üblich unterschiedlicher Erhaltung und ab 1960 mit vielen postfrischen Marken besammelt, Michelwert deutlich über Euro 3.000.-	**/*	200,—
8139	GB-ENGLAND 1902-1951: sortenreiche Spezialisten-Fundgrube von ca. 1.200 Marken in Tüten, dabei auch mittlere Werte, ferner einige Marken mit interessanten Firmenlochungen, Michelwert billigst bereits Euro 2.000.-	⊙	140,—
8140	GB-ENGLAND 1952-1999: ca. 15.000 bis 20.000 Marken der Freimarken-Ausgaben „Elizabeth II.“ in Tüten, Schachteln, auf Einsteckblättern und in einem Steckbuch. Davon entfällt ein sehr guter Anteil auf die Ausgaben bis 1959. Indieser Menge und ehrlich angesammelter, sortenreicher Zusammensetzung eine enorme Fundgrube!	⊙	200,—
8141	GB-ENGLAND 1953-1998: sortenreicher Bestand von 5.000 Sondermarken in 190 Umschlägen/Tüten	⊙	100,—
8142	GB-ENGLAND: 1,5 Kg „Kiloware“, augenscheinlich Verkehrsware der letzten 25 Jahre, überwiegend Dauerserien	△	Gebot
8143	GB-ENGLAND: 149 Marken ex MiNr.65-81 in insgesamt guter, ausgesucht sauberer Erhaltung, u.a. dabei MiNr.70, 74 (4), 76, 78 (2), 79 (2), 80 u. 81, ferner vielfach sehr schöne Abstempelungen auf MiNr.65 und einige Marken mit Firmenlochungen (Perfins), Mi. günstigst Euro 1.800.-	⊙	180,—
8144	GB-ENGLAND: 199 Marken ex MiNr.88-101 in insgesamt guter, ausgesucht sauberer Erhaltung. Dabei auch einige Marken mit verschiedenen Firmenlochungen (Perfins), Mi. günstigst Euro 1.350.-	⊙	120,—
8145	GB-ENGLAND: 68 Marken ex MiNr.36-64, oftmals Pracht- und Kabinettstücke, wir sahen auch bessere Plattennummern, dennoch nur „günstigst“ gerechnet, u.a. dabei schöne MiNr.42, 45, 48 und 55-64 überkpl. etc., Mi. günstigst Euro 2.020.-	⊙	200,—
8146	GB-ENGLAND: Kollektion von immer gesuchten Werten, dabei MiNr.141-143III, 166-167, 169, 186-188, 212-214, 228-230, 234 u. 251-254. Saubere, meist rundgestempelte Erhaltung, Mi. Euro 510.-	⊙	80,—
8147	GB-ENGLAND: schöne Sammlung von 50 Marken ex MiNr.1-17, u.a. dabei MiNr.1a von Platte 3 (besonders farbfrisch und breitrandig, kaum merkliche senkr. Bugspur, gepr. Pfenninger), 2a (besonders farbfrisch, schmal- bis vollrandig tiefst gepr. Pfenninger), 5 Viereckig (verbessert, entspr. gepr. Pfenninger) etc.	⊙	250,—
8148	GB-ENGLAND: schöner, qualitativ überdurchschnittlich guter Bestand von 186 Marken ex MiNr.102-120, u.a. dabei MiNr.115 (3), 116 (3) und 117, ferner einige Einheiten, u.a. MiNr.110 im waager. Viererstreifen, Mi. mind. Euro 1400.-	⊙	140,—
8149	GB-KANALINSELN: postfrische Grundstocksammlung mit Marken und Blocks aus 1973-1987, Hauptwert bei den Ausgaben von Alderney, ferner unberechnet anbei einige Ausgaben von Lundy inkl. einem Block auf Brief, Mi. Euro 200.- +	**	40,—
8150	GB-NORDIRLAND/SCHOTTLAND/WALES: Bestand von ca. 700 ganz überwiegend gestempelten Marken auf Einsteckblättern und in Tüten	**/*	20,—
8151	GB-PORTOMARKEN+AUSLANDSPOST etc.: interessante Sammlung von 109 Marken, u.a. dabei Brit. Post in Madagaskar MiNr.30-33 ungebraucht und Brit. Post in der Türkei MiNr.53+54 gestempelt etc.	*/	60,—
8152	GIBALTAR 1886-1979: reichhaltige, saubere Sammlung mit einigen besseren Schilling- und Pfundwerten im Ringbinder, Mi. Euro ca. 1.200.-	**/*	180,—
8153	ALT-ITALIEN: insgesamt 114 meist gestempelte Marken und wie üblich in unterschiedlicher Erhaltung, dabei Kirchenstaat (32), Modena (3), Neapel (4), Sardinien (70 Stück aus MiNr.10-14+16, große Farbenvielfalt!), Sizilien (1) und Toskana (14), sicherlich Fundgrube für Spezialisten, sehr hoher Michelwert!!	*/(*)	300,—
8154	KROATIEN / MONTENEGRO / SERBIEN: Fundgrube von über 200 Marken bis 1945 im Steckbuch, u.a. dabei Kroatien MiNr.158-160 in postfrischen Kleinbogen	**/*	25,—
8155	LIECHTENSTEIN: 800 Marken aus MiNr.25-34 in postfrischen Bogenteilen sowie rund weitere 500 Marken in Tüten mit u.a. MiNr.3x gestempelt	**/*	50,—
8156	MALTA 1882-1974: nette, kleine Sammlung mit u.a. schöner MiNr.3, 10, 11-12, 56-57 und 60 gestempelt	**/*	60,—
8157	MONACO: kleines Konvolut von über 200 Marken, u.a. dabei MiNr.1 ungeb., 3+14+16 gest., 561-565 in postfr. waager. Paaren mit Druckdatum etc.	**/*	Gebot
8158	SCHWEDEN 1858-1993: Sammlung und umfangreicher Dublettenbestand mit vielen tausend Marken als interessante Fundgrube in zwei großen Einsteckbüchern und in ca. 120 Umschlägen, u.a. dabei schöne MiNr.8, nicht häufige 39+40 miteinheitlicher Schiffspoststempelentwertung aus 1890 etc.	**/*	200,—

8159	SCHWEIZ 1850-1939: Fundgrube mit einigen interess. Marken ab MiNr.12 und schönen Werten „stehende Helvetia“, alles in altem Auswahlheft, auf zwei alten Albumblättern und auf einer Steckkarte	⊙	40,—
8160	SCHWEIZ 1900-1999: umfangreiche Fundgrube in zwei Ringbindern und einem Einsteckbuch, dabei ein guter Anteil von Marken bis 1950	⊙	60,—
8161	SPANIEN 1890-1985: Fundgrube von vielen tausend Marken in 240 Umschlägen/Tüten	**/*/⊙	60,—
8162	TSCHECHOSLOWAKEI 1954-1970: selten angebotene FDC-Sammlung, insgesamt 304 Schmuck-FDC, dabei auch die guten Motiv-Ausgaben wie Mozart, Olympiade, Sport und Vögel etc., alle auf dem Postweg in das Saarland befördert, teils als Einschreiben, diese Anfangs mit Ankunftsstempeln von Sulzbach	⊗	90,—
8163	TÜRKISCH-ZYPERN: kleine postfrische Kollektion mit MiNr.1-26, 29-33, 134-137 (3), 156-157 und Block 2 (2), Mi. Euro 195.-	**	40,—
8164	UNGARN 1871-1990: gigantischer Bestand von vermutlich über 20.000 Marken in 900 Umschlägen, dabei unzählige Motivausgaben	**/*/⊙	150,—
8165	UNGARN 1900-1969: interessante Fundgrube mit Restsammlung, Dublettensteckbuch und einer Zigarenschachtel mit einigen hundert alter Marken bis ca. 1930	**/*/⊙	40,—

Weltenbummler - Deutschland

8166	BADEN 1851-1868: sortenreicher Dublettenbestand von über 120 Marken in gestempelter, unterschiedlicher Erhaltung, u.a. dabei MiNr.1b (2), 2a, 3a, 4a (gepr. Stegmüller BPP), 6 waager. Dreierstreifen, 10c (unten Scherentrennung), 13a (2) und 21a (rep., gepr. Stegmüller BPP) etc., Mi. über Euro 5.000.-	⊙	300,—
8167	BAYERN 1850-1920: interessante Grundstocksammlung in insgesamt ordentlicher Erhaltung im Lindner-Vordruckalbum, dabei einige bessere Kreuzerausgaben, u.a. MiNr.2-11 und 13a+b gestempelt	**/*/⊙	150,—
8168	BAYERN 1850-1920: Dublettenbestand im Einsteckbuch, dabei auch einige Belege, unterschiedliche Erhaltung, Fundgrube	*/⊙/⊗	100,—
8169	BREMEN: sehr schöne Stempelsammlung auf insgesamt 31 Marken und 8 Belegen von Hannover, Preussen, Thurn&Taxis, NDP und Deutsches Reich, dabei auch einige bessere blaue Stempel, u.a. von Bremen-Bahnhof und Bremerhafen, einige Pracht- und Kabinettstücke enthaltend	⊙/Δ/⊗	180,—
8170	HAMBURG: Kollektion von 17 Originalmarken und 6 Neudrucken, die meisten Marken BPP-geprüft, u.a. MiNr.8d (2) und 17 gestempelt, unterschiedliche Erhaltung, Mi. Euro 695.-	(*)/⊙	60,—
8171	HANNOVER: interessanter Bestand von 49 Einzelmarken und einem senkr. Paar, meist bessere Werte und oftmals gepr. Berger BPP oder Brettl, u.a. dabei MiNr.1 (3), 4 (6), 5 (3), 7 (2), 8a etc., unterschiedliche Erhaltung, insgesamt aber recht ordentlich, Mi. 2950.-	⊙/Δ	250,—
8172	LÜBECK: toller Bestand von 40 Werten, oftmals kompetent geprüft, u.a. dabei in gestempelter Erhaltung MiNr.2 (sign. Stuckert), 3 (sign. Flemming BPP), 5 (sign. Richter), 9A und 12A (sign. Brettl BPP) etc., leicht unterschiedliche Erhaltung, meist schöne und farbrichtige Marken, Mi. über 5.400.-	*/(*)/⊙	400,—
8173	MECKLENBURG SCHWERIN UND STRELITZ: Kollektion von 15 Werten in leicht unterschiedlicher Erhaltung, u.a. dabei Schwerin MiNr.1, 2, 5 (5x, davon drei gestempelt), 7I, 7II (2) und Strelitz MiNr.1, 2, 5 und 6 (2), Mi. Euro 950.-	(*)/⊙	90,—
8174	OLDENBURG: wertvoller Bestand von 96 Werten, davon einige kompetent geprüft, u.a. dabei in gestempelter Erhaltung MiNr.2II, 3II, 7, 8, 12a+b, 13 (4 Stück, davon eine mit Fotobefund Brettl BPP), 14 (3 Stück, davon eine mit Fotobefund Brettl BPP), die Erhaltung ist dem Sammelgebiet entsprechend unterschiedlich, selten in dieser Menge angeboten, Mi. über Euro 11.000.-	(*)/*/⊙	800,—
8175	THURN UND TAXIS: Dublettenbestand von 270 ganz überwiegend gestempelten Marken in stark unterschiedlicher Erhaltung. Es findet sich der ein oder andere schöne Stempelabschluss. Michelwert Euro 6.500.- (jeweils nur die günstigste Sorte berechnet)	(*)/*/⊙	270,—
8176	THURN UND TAXIS: kleine Partie von 9 Taxis-, 5 NDP- und 2 DR-Belegen mit Stempeln von Thurn und Taxis. Nur frankierte Belege oder Ganzsachen, stark unterschiedliche Erhaltung, dennoch nicht uninteressant	⊗	50,—
8177	WÜRTTEMBERG 1851-1920: Grundstock-Sammlung im Lindner-Vordruckalbum mit vielen vollständig bestückten Albumblättern, unterschiedliche Erhaltung, Michelwert deutlich über Euro 1.500.-	*/⊙	75,—
8178	WÜRTTEMBERG 1851-1874: Kollektion von 52 Kreuzermarken in insgesamt recht ordentlicher Erhaltung, u.a. dabei MiNr.1 (3), 3y (3), 4b, 9a (2), 13xa, 14xa, 21 etc. Es sind 19 Werte bereits BPP-geprüft, da für die restlichen 33 Werte nur der jeweils günstigste Michelwert berechnet wurde, dürfte der Gesamtwert vermutlich über dem summierten Michelwert von Euro 2.900.- liegen	⊙/Δ	290,—
8179	NDP-OKKUPATIONSAUSGABEN: Kollektion von 34 ORIGINALMARKEN, jede Hauptnummer mindestens 1x vertreten, davon einige gepr. Mehlmann BPP, u.a. MiNr.4Ib, 5Id (2) und 7Ia, ferner dabei ungebrauchte Originalmarken in Type I (allerdings teils mit Neugummi, diese mit halben Michelwert berechnet), die Erhaltung ist wie bei diesen Marken üblich leicht unterschiedlich, insgesamt aber recht ordentlich, Mi. über Euro 1.400.-	*/(*)/⊙	170,—
8180	DEUTSCHES REICH 1872-1875: interessanter Bestand mit vielen besseren Werten auf Einsteckkarten, dabei über 150 Brustschildmarken und viele hundert Marken der Pfennige-Ausgabe, bereits der Michelwert für die Brustschildmarken beträgt über Euro 3.000.-	⊙	300,—
8181	DEUTSCHES REICH 1872-1945: vielfältiger und empfehlenswerter Bestand von über 350 Belegen, dabei viele Ganzsachen, interessante Stempel. Tolle Fundgrube	⊗	350,—
8182	DEUTSCHES REICH 1872-1945: unterschiedlich stark bestückte Sammlung in drei Vordruckalben, u.a. dabei einige bessere Brustschildausgaben und dann wieder ab dem III. Reich besser gefüllt, Michelwert locker über Euro 2.500.-	**/*/⊙	250,—
8183	DEUTSCHE NEBENGEBIETE: nette Fundgrube, von allem etwas, Kolonien, Abstimmungsgebiete und Besetzung I.+II. WK, insgesamt einige hundert Marken, ferner dabei einige Belege	**/*/⊙	100,—
8184	SAARLAND 1920-1959: umfangreicher Fundus in zwei Einsteckbüchern und einem Album, meist Ausgaben ab 1947, dabei augenscheinlich einige mittlere und bessere Werte, hoher Michelwert	**/*/⊙	150,—
8185	BERLIN 1948-1990: Sammlung in zwei Alben, dabei viele gute gestempelte Werte bis 1955, später meist zugleich postfrisch als auch gestempelt gesammelt, hoher Michelwert	**/*/⊙	400,—
8186	BERLIN: einige tausend Dubletten in über 300 Umschlägen, dabei auch einige Werte bis 1955, ferner zahlreiche Belege, hoher Michelwert	**/⊙/⊗	200,—
8187	DDR 1949-1990: in der Breite reichhaltige, anfangs lückenhafte Sammlung mit dennoch den ein oder anderen besseren Werten, alles in vier dicken Alben, augenscheinlich ab ca. 1975 sowohl postfrisch als auch gestempelt gesammelt	**/*/⊙	200,—
8188	DDR: über 100 Belege, dabei zahlreiche interessante Briefe ab 1949 die als Auslandspost in das Saarland befördert wurden, Spezialisten-Fundgrube	⊗	100,—

Weltenbummler - Motivsammlungen

8189	FUSSBALL WM 1982: Abo-Sammlung auf 80 Albumblättern in zwei Alben, dabei zahlreiche postfrische Satz- und Blockausgaben sowie Belege aus aller Welt	**/⊗	40,—
8190	LUFTFAHRT: Zeppeline und Luftschiffe auf Briefmarken, schöne Abo-Sammlung auf ca. 120 Albumblättern in zwei Ringbindern, dabei zahlreiche moderne postfrische Satz- und Blockausgaben sowie Belege aus aller Welt, hoher Katalogwert	**/⊗	120,—
8191	OLYMPIADE 1980: Abo-Sammlung in zwei Alben mit postfrischen Satz- und Blockausgaben sowie meist Belege (ca. 220 Stück !!), überwiegend Ausgaben der USA und der UDSSR, Albenblätter lagerungsbedingt unbrauchbar, die Marken und Belege selbst sind aber sauber	**/⊗	80,—

Auswahlhefte

8192	DR: ca. 1900-1930, 11 fast kpl. alte DIN A5 Auswahlhefte mit ca. 3000 Werten, fast nur Inflation, nichts gerechnet, ansehen	⊙/(*)	30,—
8193	EUROPA: ca. 1858-1965, 8 fast kpl. alte DIN A5 Auswahlhefte mit ca. 2400 gestempelten Werten, ab Klassik mit Schwerpunkt ab ca. 1936 u.a. GB, Irland, Italien, Österreich, Portugal, Schweiz, Türkei, sehr sortenreich, nichts gerechnet, Fundgrube	⊙	80,—
8194	DÄNEMARK: 1854-1975, Bestand von ca. 1500 gestempelten Werten ab Klassik MiNr. 4/5 auf über 50 vollen DIN A5 Seiten aus alten Auswahlheften, sehr sortenreich, nichts gerechnet, Stempelfundgrube	⊙	100,—
8195	GRIECHENLAND: ca. 1880-1960, fast kpl. altes DIN A5 Auswahlheft mit ca. 400 Werten, ab gr. (9)/kl. 18 Hermesköpfe, weiterhin Gebiete mit zahlr. Aufdruckausg., sicherlich vierstelliger Katalogwert, ansehen	⊙/(*)	50,—

8196	GROSSBRITANIEN: 1857-1970, 3 kpl. uralt Auswahlhefte ab MiNr.10 mit ca. 1200 gestempelten Werten auf 35 über- vollen Seiten, Schwerpunkt 1948-1970 u.a. Zusammendr. u. kl. Einheiten etc., sehr sortenreich u. meist sauber rund- gest., nichts gerechnet, Fundgrube	⊙	50,—
8197	RUMÄNIEN: 3 alte volle Schulhefte mit vielen kpl. Sätzen, auch Block- u. Parallelausgaben aus den 50/60er Jahren, Mi. ca. 650,-	⊙	50,—
8198	RUMÄNIEN: 1868-1975, Bestand von ca. 1500 gestempelten Werten mit Hauptwert bis 1927 in 3 alten Auswahlheften, 70 volle DIN A5 Seiten, sortenreich, alleine der überschlagene alte Auszeichnungswert schon 500,- DM	⊙	80,—
8199	SCHWEDEN: ca. 1858-1974, 10 kpl. alte Auswahlhefte ab MiNr. 7 mit fast 5000 gestempelten Werten auf 150 vollen DIN A5 Seiten, Schwerpunkt bis 1964, u.a. Typen, Zähnungsvarianten, Dienstmarken, etc., sehr sortenreich, nichts ge- rechnet, Fundgrube	⊙	150,—
8200	TSCHECHESLOWAKEI: 1920-1973, Bestand von ca. 1700 gestempelten Werten in 5 alten Auswahlheften, 90 volle DIN A5 Seiten u.a. Dienst- u. Portomarken, sortenreich, nichts gerechnet	⊙	70,—

Briefposten

8201	6 Briefe mit meist NDP-Frankaturen, dabei Ra2 LEHE, ansehen!	☒	20,—
8202	Europa ; über 60 Europa- FDC mit etwas NATO; Mi. rd. 150.- <i>Europe: plus de 60 enveloppes 1er Jour Europe et qqz-unes OTAN; Mi. appr. 150.-</i>	☒	22,—
8203	Deutschland nach 1945; 7 Bedarfsbriefe bzw. Ganzsachen bis 1947; dabei R-Briefe, MEF und teils sehr interessante Nebienstempel; u.a. Bahnpost Niederpöllnitz und Zusatzstempel „Language German“	☒	30,—
8204	Deutsches Reich-GSK inkl. Privat-GSK, 16 Stück aus 1926-1942 mit einigen interessanten Stempeln, ansehen!	☒	30,—
8205	DDR, 19 Bed. BF mit EF, MF, MiF, meist portogerecht mit guten Briefen, u.a. 66 ZEF, Bl. 18 u.a., Mi über 480 EUR	424/1316 ☒	36,—
8206	Frankreich, 48 MiF, Bedarfsbriefe mit int. Frankaturen, 1938 bis 1959 <i>France, 48 affranchissements composés, de besoin/utilisation, affranchissements int.; 1938 à 1959</i>	423/DN ☒	40,—
8207	Westeuropa ca. 1980/97; 20 meist FDC in überwiegend tadelloser Erhaltung; dabei viel Schweiz mit auch Flugpost, Mo- naco Europa Kleinbogen 1980 und UNO Genf 1988 Reitet den Wald; KW n.A.d.E. ca. 200,—	☒	40,—
8208	Frankreich: 87 MiF, fast nur Bedarfsbriefe mit int. Frankaturen, 1960-1987 <i>France: 87 affranchissements composés intér., lettres de besoin, 1960-1987</i>	1283/2627 ☒	44,—
8209	Deutsches Reich 1917-1945, ca. 130 Belege mit Stempel Freiberg, meist einfache Frankaturen und GSK, dabei auch ei- nige Besonderheiten sowie MeF der Nr. 312B und MiF 323Ab (jeweils gepr. Infla Berlin), ansehen!	☒	50,—
8210	7 Belege, 2 Briefe mit sächs. Schwärzungen, P15 als portog. R.-Karte u. 3 Belege mit 3 verschiedenen Notstempel „Stadt Hoppegarten aus 46/47 usw.	☒	50,—
8211	Bund, interessanter kleiner Belegeposten, dabei Blockfrankaturen und Zdr., Schwerpunkt Posthorn und Heuss-Frankaturen mit interessanten Poststufen und Verwendungen, ansehen!	☒	50,—
8212	III. Reich, 35 ungebrauchte/gestempelte GSK inkl. Privat-GSK, meist in Bezug Propaganda bzw. Tag der Briefmarke, dabei P 278/05, ansehen!	☒	50,—
8213	Deutschland nach 1945 mit Schwerpunkt Kontrollrat, dabei Einschreiben-Briefe, Besonderheiten und interessante Ver- wendungen, sortenreich!	☒	50,—
8214	Altdeutschland(DR) Lot von 16 Ganzsachen, teils Bedarf u.a. Hannover, Sachsen, Bayern, Privatg. und 4 Privatg. DR	☒	54,—
8215	ALLE WELT, ca. 1870-1955, 10 Briefe mit teils interr. Besonderheiten in etwas unterschiedl. Erh. U.a. Bayern Bahn- poststpl. Bzw. Posthilfestelle, DR Infla, gewendete Briefhülle, Österreich bzw. Ungarn Zensur, Mexico R-Brief vialaredo nach Kiel (Aug 1921) sowie 2 Bund Erstflugbriefe mit MiNr. 205/8	☒	60,—
8216	SBZ 1948/49; 13 portorichtige Postscheckbriefe mit EF bzw. MEF an das Postscheckamt Dresden; übliche Auffädello- chung ansonsten gute Erhaltung	☒	60,—
8217	Frankreich: 14 GZS, meist gestempelt, dabei P42 (billige Zusatzfrankatur teils abgerissen) und U6 mit L1 „PARIS 63“, ferner 12 Militärpost-Briefe und -Karten, 6 weitere Briefe mit 2 mal Barfrankatur-Automat aus 1927 <i>France: 14 entiers postaux, la plupart oblitérés, avec P42 (affranchissement suppl. bas en partie arraché) et U6 avec grif- fe linéaire "PARIS 63", et 12 lettres et cartes de poste militaire, 6 autres lettres avec 2 fois affr. de distributeur</i>	☒	66,—
8218	Feldpost 1942/44; 38 Feldpostbriefe verschiedener Truppenteile bzw. Standorte mit auch stummen Stempeln und teils interessanten Inhalten; Besichtigung lohnend!	☒	70,—
8219	Zeppelinpost, 6 Belege aus 1936 bis 1939 mit allen Stempel und zum Teil guten Sondermarkenfrankaturen, ansehen!	☒	70,—
8220	Zonen ohne SBZ, fast 50 Belege, dabei Einschreiben-Briefe, EF, Besonderheiten und weitere interessante Stücke, lohnt sich!	☒	80,—
8221	1886/1946; 16 meist Ganzsachen mit interessanten Ansichten bzw. Zudruckern oder Stempel, dabei Privatganzsachen, frühe SST, etc.; Besichtigung lohnend	☒	80,—
8222	Osteuropa 1974/80; 9 FDC mit meist Blockausgaben in tadelloser Erhaltung; dabei Bulgarien Bl. 53, Ungarn Bl. 147A und B; Mi. n.A.d.E. ca. 400,—; Aufstellung beiliegend	☒	80,—
8223	Alle Welt ca. 1875/1970; ca. 120 Briefe/Karten/Ganzsachen in etwas unterschiedlicher Erhaltung mit den Schwerpunk- ten Deutsche Inflation und Südamerika Flugpost; dabei R-Briefe, Einzel- und Mehrfach Frankaturen und teils interes- sante Versendungsformen.	☒	100,—
8224	Deutsches Reich - Brustschilde, 18 Belege in unterschiedlicher Erhaltung, dabei EF, MiF, interessante Stempel und 1 GSU mit Zusatzfrankatur, etliche Stücke schon gepr. Sommer BPP	☒	100,—
8225	17 Belege ab Altdeutschland mit Schwerpunkt NDP und Brustschild, dabei aber auch z. B. Sachsen Nr. 2 EF auf Streif- band, ansehen!	☒	100,—
8226	Dt. Kolonien inkl. Auslandspostämter, über 20 Belege, meist GSK mit diversen Stempeln, dabei auch einige bedarfsge- brauchte, ansehen!	☒	100,—
8227	III. Reich, interessanter Posten mit Einschreiben-Briefen, SST, Besonderheiten usw., insgesamt fast 50 Belege, lohnt sich!	☒	100,—
8228	All. Besetzung und SBZ, rund 30 Einschreiben-Brief aus Freiberg, dabei interessante Frankaturen, Stempel, Zensuren und Besonderheiten, lohnt sich!	☒	120,—
8229	Posthorn, fast 80 Belege, meist aus dem Bedarf inkl. einige GSK, dabei Einschreiben-Briefe, aptierte Postfreistempel als Entwerter usw., sehr sortenreich!	☒	130,—
8230	HAMBURG, 16 Luftpostbriefe ab Hamburg, diverse Strecken mit entsprechenden Bestätigungs-Stpl., teils Einschrei- ben, Interessantes Lot	☒	135,—
8231	Deutsches Reich, über 50 Belege mit vielen interessanten Stücken, dabei Zdr, Poststufen, Zensuren, Besonderheiten und Verwendungen, lohnt sich!	☒	150,—
8232	Bodenseeschiffspost, 8 Karten mit diversen Stempeln vom D. Reich, Österreich und der Schweiz, meist vor 1900, dazu 4 AK aus diesem Gebiet, ansehen!	☒	150,—
8233	DDR ca. 1962/90; über 700 meist FDC mit Tagesstempeln per Einschreiben in 4 selbstgestalteten Alben bzw. Leitzord- nern; dabei bessere Ausgaben wie Olympiade Tokio 1964 Zusammendruck und Trachten I sowie auch Blocks	☒	150,—
8234	Deutschland ca. 1860/2000; Sammlung von ca. 300 Briefen(Karten)/Ganzsachen in 3 SAFE Compact Alben; dabei auch etwas Altdeutschland, Propaganda 3. Reich, Übergangszeit bis hin zu modernen Belegen; eine Besichtigung ist drin- gend anzuraten, da nichts gerechnet und der Startpreis noch Luft lässt.	☒	150,—
8235	ESSEN/MÜLHEIM(RUHR)-BERLIN, Lot aus 1926/33 mit 27 Briefen u. Karten mit Bestätigungs-Stpl., Einschreiben, Eil- boten	☒	160,—
8236	EUROPA, ca.1923-1990, herrlicher Sammlerbestand von über 300 Briefen u. Karten, überwiegend deutschsprachige Gebiete u.a. Schweiz Flugpost Ausg. MiNr. 179-182, 189-191, 233/4, weiterhin Satzbriefe, EF, MiF, R-Briefe, Ganzsa- chen, ATM etc., alleine der billigste lose Markenwert von wenigen Briefen haben einen Katalogwert von ca. 600,- Euro	☒	200,—
8237	KRIEGSGEFANGENPOST 1944-1946, über 75 Belege mit interessanten Zensuren, Vordruckkarten und weiteren Be- sonderheiten (u.a. 2x mit Notstempel Öhringen), etwas für den Spezialisten!	☒	200,—
8238	Deutsches Reich inkl. etwas Sachsen, 45 Einschreiben-Belege aus Freiberg mit diversen Frankaturen, Stempeln und Besonderheiten, dabei MeF, frühe R-Zettel, Auslandsbriefe und Postaufträge, zum Teil unterschiedliche Erhaltungda meist aus dem Bedarf stammend, nicht nur für Heimatsammler interessant!	☒	200,—
8239	Alle Welt; interessanter Posten Briefe/Karten/Ganzsachen in 3 Leitzordnern und 1 vollem Karton; ca. 1000 Belege zum Stöbern! günstig kalkuliert	☒	200,—
8240	III. Reich, sehr interessanter Posten aus Sammlerhand mit über 30 Belegen, dabei Wagner-Höchstwerte auf Brief, 4 RM Chicagofahrt (Schürfung) auf Zeppelinbrief, SST und GSK, hoher Katalogwert!	☒	200,—

8241	SBZ 1945/49; Sammlung von über 60 Belegen aus einer Geschäftskorrespondenz in etwas unterschiedlicher Erhaltung; dabei Einzel- und Mehrfachfrankaturen, R-Briefe, Mischfrankaturen verschiedener OPD, usw.; u.a. Mi. 20 als EF und 1 R-Brief Bezirksstempel; Besichtigung lohnend	☒	250,—
8242	D. Reich bis ca. 1900, interessanter Posten mit über 200 Belegen, dabei interessante Ortsstempel inkl. Nachverwendungen, Frankaturen ab Brustschild, Einschreiben-Briefe und weitere Besonderheiten, lohnt sich!	☒	450,—
8243	Alliierte Besetzung und BI-Zone 1945/49; über 380 Brief, Karten und Ganzsachen (einige wenige Briefvorderseiten bzw. -ausschnitte) in etwas unterschiedlicher Erhaltung im Karton; dabei viele R- und Eilbriefe, Einzel- und Mehrfachfrankaturen; Notstempel; anerkannte SBZ-Frankaturen sowie 16 Ganzsachen Notausgaben; u.a. Mi. 5 EF; 14 MEF; 25,27 MIF; 32a MIF; 88 EF; 110 EF; zur genauen Kalkulation bitte besichtigen	☒	600,—
8244	Bund 1949/59; weit über 600 Belege (einige wenige Briefausschnitte bzw. -vorderseiten) in etwas unterschiedlicher Erhaltung; dabei Einzel- und Mehrfachfrankaturen, R- und Eilbriefe, usw.; u.a. Posthorn mit waagerechten Paaren und FDC; Mi. 112, 122, 141/42, 147, 161, 203, 225, Bl.2; eine eingehende Besichtigung ist anzuraten	☒	1000,—
8245	Berlin 1948/ca. 55; über 600 Belege (einige wenige Briefvorderseiten bzw. -ausschnitte) in etwas unterschiedlicher Erhaltung im Karton; dabei viele Einzel- und Mehrfachfrankaturen, R- und Eilbriefe, Luftpost, usw.; u.a. Schwarz-, Rot- und Grünaufdrucke, Bauten mit DM-Werten, Glocken, Lortzing, Berühmte Männer I und auch 2 Postschnellbriefe; Besichtigung sehr zu empfehlen	☒	1000,—
8246	Ostpreussen, interessante Sammlung ab Vorphila bis 1945 mit ca. 180 Belegen, dabei interessante Stempel, Einschreiben-Briefe, Transit-Briefe, AK, besondere Verwendungen usw., viele Stücke wurden vom Sammler einzeln teuer aufAuktionen gekauft (zum Teil auf den Belegen vermerkt), sehr gehaltvolles Objekt mit hohem Einstandspreis!	☒	1000,—

Motive

8247	WELTRAUM: Alle Welt, kl. Sammlung von ca. 170 überwiegend gest. Marken auf 6 schwarzen Omnia-Blättern, nichts gerechnet	☉/**	Gebot
8248	BUND, 1993, Einführung der neuen Postleitzahlen Mi Nr. 1659, 16 Schmuckerstagsbriefe (16 Bundesländer) auf dekor. Schmuckblättern im Luxusalbum, nur 1500 Sammlungen weltweit möglich, nichts gerechnet	☒	Gebot
8249	Olympiade 1984; über 100 Belege mit SST zur Olympiade Los Angeles, davon allein über 30 Fackellauf	☒	25,—
8250	BLUMEN/PFLANZEN: Alle Welt, überwiegend gest. Sammlung von ca. 1200 Marken u.a. Pilze, Orchideen, Rosen etc. auf 25 schwarzen Omnia-Blättern, nichts gerechnet	☉/**	30,—
8251	TIERE: Alle Welt, überwiegend gest. Sammlung von ca.1000 Marken u.a. Hunde, Katzen, Käfer, Elefanten, , Affen, Fische, Pferde, Vögel etc. auf 20 schwarzen Omnia-Blättern, nichts gerechnet	☉/**	30,—
8252	LUFTPOST, 1985-1989, Sammlung von über 60 Briefen u. Karten mit Schwerpunkt AUA-Flüge, dabei Erstflüge Ganzsachen, Aerogramme, Retour etc. im Album, enormer Einstandspreis!mer Einstandspreis!	☒	30,—
8253	BUNDESWEHR-HEER-MARINE-LUFTWAFFE, 1985-1993, Sammlung von über 90 sauberen Briefen u. Karten von Ausstellungen u. div. Übungen, fast jeder Beleg mit SST u. dekorativem Cachetstempel, im Album, enormer Einstandspreis	☒	40,—
8254	IBRA 99 (Nürnberg), wunderschöne Sammlung auf 32 Lindner T-Blättern u.a. Privatganzsachen, zahlr. dekor. Blockausgaben, Briefe etc., Sieger Abopreis inkl. Ringbinder ca. 250,- DM, hoher Postpreis	**/☒	70,—
8255	WWF, 1983-1990, Sammlung von 100 äußerst dekorativen Maximumkarten mit herrlichen kpl. Tierausgaben u.a. Elefanten, Fische, Schmetterlinge, Affen etc., überwiegend Übersee u.a. Indonesien, Fiji etc. im Luxus Ringbinder, enormer Einstandspreis!	MK	80,—
8256	BUNDESWEHR-LUFTWAFFE, 1972-1990, Sammlung von über 200 sauberen Briefen u. Karten von Ausstellungen u. div. Übungen fast jeder Beleg mit SST u. dekorativem Cachetstempel u.a. Fliegerhorst, Zeppelin, ILA etc., in 2 Alben, enormer Einstandspreis	☒	90,—
8257	UNICEF, 1980-87: Sammlung in 4 sehr aufwendig gestalteten UNICEF-Vordruckalben einschl. Schubern prallvoll mit FDC's, Flaggenbögen etc. enormer Abwert.	**/☒	100,—
8258	ROYAL WEDDING: 1981, herrliche u. nach Borek Vordruck komplette postfrische Sammlung u.a. MH's, geschnittenen Ausg. etc. in 2 Ringbindern, ehemaliger Einstandspreis über 2000,- DM	**/☒	150,—
8259	ZEPPELINE U. LUFTSCHIFFE AUF BRIEFMARKEN: Nach Lindner T (140 Blatt) Vordruck 4 bändige saubere postfrische Sammlung aus Sammlerhand mit allem was dazu gehört u.a. Sonder-, drucke, Ganzsachen, bessere Übersee Blockausgaben etc., nach Aufstellung ist der Einstandspreis der Marken bei über 2500,- DM gewesen + Zubehör.	**/☒	200,—
8260	Olympiade 1968, herrliche postfr. Sammlung in 6 KABE-Vordruckalben mit reihenweise Blocks, geschnittenen Ausgaben, Goldmarken und Goldmarkenblocks aus der ganzen Welt, nach Vordrucken kpl. und so heute kaum noch zusammenzutragen, riesiger KW und enormer ehemaliger Einstandspreis. Die Sammlung für sportbegeisterte Philatelisten.		300,—
8261	OLYMPISCHE SPIELE: 1996, herrliche 3 bändige u. nach Vordruck komplette postfrische Sammlung aus Sammlerhand mit allem was dazu gehört u.a. MH's, Kleinb., Sonder-, drucke, Ganzsachen etc. in 3 Klemmbindern, nach Aufstellung ist der Einstandspreis über 3500,- DM gewesen.	**/☒	350,—
8262	DIE GESCHICHTE DER LUFTFAHRT: Nach Lindner T (250 Blatt) Vordruck 6 bändige saubere kpl. postfrische Sammlung aus Sammlerhand mit allem was dazu gehört u.a. MH's, Kleinb., Sonder-, drucke, Ganzsachen etc., nach Aufstellung ist der Einstandspreis der Marken bei über 2500,- DM gewesen + 600,- DM Zubehör.	**/☒	350,—
8263	100 JAHRE AUTOMOBIL, hochwertige wohl kpl. Abo Sammlung in 5 Lindner Ringbindern, darunter Original-Stammaktie der Daimler Benz AG v. 1939, dekor. Kunstkarten, MK, Macau Bl. 8, Paraguay etc., vierstelliger Einstandspreis	**/☒	300,—
8264	100 JAHRE ZEPPELIN-LUFTSCHIFFE, postfrische Sammlung auf Vordrucken im vollen Leitzordner dabei zahlreiche Satz- u. Blockausgaben aus Aller Welt, günstiger Startpreis da schwer überschaubar, Anschaffungswert garantiert viele hundert DM, ansehen	**/☉/☒	100,—
8265	150. GEBURTSTAG GRAF ZEPPELIN, postfrische einbändige Sammlung mit u.a. Briefen, Sonderdrucken, Satz- u. Blockausgaben im Lindner Ringbinder, nichts gerechnet	**/☉	50,—
8266	1965, WIPA , herrliche Sammlung mit Briefe u. Karten u.a. Sonder-Ganzsachen, SST, FDC, Aerogramme, Schwarzdrucke etc. im Ringbinder	☒	50,—
8267	1976, „1000 Jahre Österreich, kpl. zweibändige Abo Sammlung auf Lindner T Vordruck u.a. alle Kombinationen postfr. u. auf FDC sowie Bl. 4 (9) mit allen SST, ferner Maximumk. u. Ballonpostflüge, nichts gerechnet, hoher Einstandspreis	**/☒	100,—
8268	1976, 50 JAHRE DEUTSCHE LUFTHANSA, Sammlung von hauptsächlich Briefe u. Karten auf über 30 Lindner T Blättern, darunter einige Überseeeflüge, teils Blöcke wie Uruguay Bl. 26/27, etc., hoher Anschaffungswert	☒	50,—
8269	1994, OLYMPISCHE SPIELE, offizielle Sammlung des internationalen Komitees zum Jubiläum „100 Jahre IOC“ in 3 Luxus Bolaffi Ringbindern/Schutzhüllen, sämtliche Werte sind ausführlich erklärt u. postfrisch bzw. auf Brief vorhanden, saubere Sammlung, ehemaliger Einstandspr. Rund 1100,- DM	**/☒	150,—
8270	25 JAHRE POSTVERWALTUNG DER VEREINTEN NATIONEN, postfr. Abo Sammlung auf über 40 Lindner T Vordrucken, darunter geschnittene, Block- u. Satzausg. u.a. Uruguay Bl. 29-32,35, Bolivien Bl. 73. etc.	**/☒	100,—
8271	75 JAHRE NOBELPREIS, eine philatelistische u. kulturhistorische Dokumentation in zwei Borek Bänden, enthalten ist eine postfr. Abo Sammlung mit über 100 Vordruckblättern, dabei Block- u. Satzausgaben nichts gerechnet, hoher Einstandspreis	**	150,—
8272	DEUTSCHE SPORTRILFE, umfangreiche postfrische Sammlung auf Vordruckblätter in 7 vollen Leitzordner, sämtliche Disziplinen von A-Z vorhanden, beginnend mit Alpiner Skisport bis Zehnkampf u.a. zahlreiche Förderungszertifikate Privatganzs. Maximumk., Sonderdr., sowie etwas Olympiade, gut vierstelliger DM-Anschaffungswert, günstig ausgerufen	**/☉/☒	300,—
8273	EUROPA UNION, 1942-1990, selbstgestaltete, außergewöhnliche Sammlung mit über 200 Briefe u. Karten im Leitzordner u.a. Maximk., FDC, div. Sonderdrucke z.B. Frankr. 2441/2, SST, Sonderganzsachen etc., Portugal Blockausgaben gesichtet	☒	50,—
8274	FUSSBALL WM 1974, postfrische einbändige Borek Abosammlung u.a. Bulgarien Bl. 47B, Uruguay Bl. 20, 21, nichts gerechnet, hoher Einstandspreis	**/☒	50,—
8275	FUSSBALL WM-ARGENTINEN 1978, hochwertige wohl kpl. Abo Sammlung in 5 Lindner Ringbindern, darunter einige bessere Ausg. wie Rumänien, Uruguay Bl. 29, 31-35,39/40,44, Bolivien etc., ferner Briefe, Sonderblätter, GSK usw., gut vierstelliger Einstandspreis	**/☒	250,—

8276	FUSSBALL WM-USA 1994, postfrische Sammlung auf Vordruckblätter im randvollen Leitzordner, dabei zahlreiche Satz-, Block u. Kleinbogenausgaben aus Aller Welt, günstiger Startpreis, sichtlich fast vierstelliger DM-Anschaffungswert	**	100,—
8277	GEMEINSCHAFTSAUSGABEN: Alle Welt, 1995-2001, Sammlung von Motiv gleichen Ausgaben auf 90 Sieger Falzlosvordrucken, enormer Einstandspreis	**	100,—
8278	JAHRE DES KINDES 1979, umfangreiche u. bis auf China Bl. 19 kpl. postfrische Luxus Sammlung auf 170 Lindner T Vordruckblättern. Enthalten sind u.a. 130 Satz- u. 88 Blockausgaben, 80 % Übersee, Ganzsachen etc., vierstelliger Einstandspreis	**/☒	300,—
8279	JAHRE DES KINDES 1979, postfrische einbändige Abo Sammlung im Lindner Ringbinder mit über 50 Seiten, darunter mittlere Ausgaben, nichts gerechnet, hoher Einstandspreis	**	50,—
8280	KINDER, 1935-1994, Sammlung im Leitzordner mit u.a. FDC's Bund MiNr. 340/3, 376/9 (2), 401/4, guter Teil Max u. Moritz, Förderungszertifikate, Ganzsachen etc., ansehen	**/☉/☒	50,—
8281	„DIE GESCHICHTE DER LUFTFAHRT“, riesige, postfr. hochwertige, wohl kpl. Abo Sammlung in 12 Lindner Ringbindern mit teils einigen besseren Ausgaben, darunter geschnittene Marken, Briefe, Sonderblätter, GSK usw., überwiegend Übersee. Der Einstandspreis wahren garantiert mehrere tausend DM	**/☒	450,—
8282	LUFTPOST, 1937-1986, gewachsene Sammlung in 2 vollen Leitzordnern mit über 500 Briefe u. Karten u.a. Erstflüge von AUA u. Lufthansa sowie Luftabwurfpost, Ballonpost. etc., darunter einige begehrte Stücke, lohnende Besichtigung!	☒	250,—
8283	Madonnen, 2 bändige meist postfrische Prachtsammlung unter Lindner-Falzlosblättern aus Abo-Lieferung mit reichlich Blocks und Kleinbogen	**/☉/☒	120,—
8284	OLYMPIA 1960-80, 20 versch. Blocks zu den Olympiaden, meist Europa	**/☉	60,—
8285	OLYMPISCHE SPIELE: 1980, postfrische einbändige Abo Sammlung im KABE Klemmbinder mit über 50 Seiten, darunter einige bessere Ausg. von Rumänien, Nord Korea, UDSSR, teils geschnittene Ausg., nichts gerechnet, hoher Einstandspreis	**/☒	50,—
8286	PHILAT. Ausstellungen 1967-84, Lot mit 36 Blocks u. KLB, meist postfr.	**/☉	70,—
8287	SCHIFFE AUF BRIEFMARKEN, eine nautisch-philatelistische Dokumentation, zweibändige postfr. dekorative Abo Sammlung auf Lindner T-Vordruckblättern mit über 70 Seiten, darunter Satzausgaben von u.a. Franz. Polynesien, Co-cos-Falkland- u. Weihnachtsinseln nichts gerechnet, hoher Einstandspreis	**	150,—
8288	SCHIFFSPPOST, interessanter, moderner Sammelbestand von fast 100 Briefen u. Karten, u.a. Marine-, Deutsche Schiffs-post, weiterhin Polarpost, Helikopterflüge etc.	☒	40,—
8289	SOS-KINDERDÖRFER, 1962-1993, Sammlung von 100 Briefe u. Karten u.a. diverse Fotokarten mit entspr. Stempel von Bed. Persönlichkeiten z.B. R. Fendrich, P. Alexander, Dalai Lama, Heinz Rühmann, R. Stolz, M. Schmeling, Luis Trenker, Wahlwies (7 Brf.) etc., interessant f. Liebhaber!	☒	100,—
8290	SPORTHILFE: Deutschland 1949-1994, Sammlung auf selbstgestalteten Blättern mit vielen Besonderheiten u.a. 36 Förderungszertifikate (1971-1997), Sonderdrucke, Maximumkarte, MH's, Blockausgaben, Blöcke etc., dabei bessere Ausgaben u.a. Saar, Michel-Nr. 285/6, 313/4, Berlin Michel-Nr. 88/90, Bund 10471 etc., Katalogwert weit über 1200.- Euro im 3 gr. Ringbindern.	**/△/☉	150,—
8291	Sport 1968/82: ca. 67 Blocks bzw. Kleinbogen meist Olympiade/Fussball WM im Einsteckbuch, nur versch. und wenige aus anderen Motivbereichen, günstig!	☉	50,—
8292	TIERE, Alle Welt, gestempelter Motivbestand ohne Doubletten mit über 600 Werten ab Klassik bis ca. 1982 u.a. reichlich Insekten, Schmetterlinge etc. im 16 Seiten Einsteckbuch, nichts gerechnet	☉	40,—
8293	TIERE, Alle Welt, überwiegend postfr. Motivbestand ohne Doubletten mit über 500 Werten, dabei kpl. Satzausgaben von CSSR, Fufeira Nr. 1/18 **, Nevis, Korea etc., im Einsteckbuch, einige hundert Katalogwert	**/*	40,—
8294	UNICEF: 1980-1989, hochwertige u. aufwendig gestaltete kpl. Sammlung in 5 Spezialalben u.a. FDC/** (Nominale ca. 130 Dollar) mit Schuber	**	100,—
8295	VÖGEL, Alle Welt, gestempelte Sammlung mit ca. 750 Werten ab Klassik bis ca. 1984 u.a. Liberia, Sierra Leone, Westaustralien, Südamerika, Asien etc., im 16 Seiten Einsteckbuch, hoher Katalogwert	☉	50,—
8296	WELTAUSSTELLUNG BRUXELLES 1958, postfr. u. nach Lindner Vordruck (17 Blatt) kpl. Sammlung u.a. Ungarn Block 27 A/B, Spanien Block 13/4, Rumänien MiNr. 1717-20 mit kopfst. Aufdruck im 9er Block, tadellos	**	100,—
8297	WELTFLÜCHTLINGSJAHR 1959/60, postfr. u. fast kpl. Sammlung auf KABE Vordrucken, dabei alleine über 30 kpl. Satz- u. 7 Blockausgaben u.a. Belgien Bl 26, nichts gerechnet	**	50,—
8298	WIDERSTANDSKÄMPFER-Bund, 1964, 30 versch. FDC's mit div. Frankaturen dabei Block 3 (2mal), alle senkr./waagr. Zusammendruckkombinationen aus Bl. 3 auf 20 Briefen+ lose, in dieser Form selten angeboten, absolutes Liebhaberlos		250,—
8299	Weltflüchtlingsjahr 1959/60, postfr. u. fast kpl. Sammlung auf KABE Vordrucken, dabei alleine über 30 kpl. Satz- u. 7 Blockausgaben u.a. Belgien Bl 26, nichts gerechnet	**	50,—
8300	ZEPPELINE UND LUFTSCHIFFE AUF BRIEFMARKEN, postfrische einbändige Sammlung im Lindner Ringbinder mit rund 40 Seiten u.a. Sonderdr., Satz- u. Blockausgaben, nichts gerechnet, hoher Einstandspreis	**/☉	50,—

Europa Cept

8301	1958-1974, Lot von 35 sauberen Schmuck FDC's, überwiegend vor 1964 u.a. Saar 1957/58, Portugal, Mi. 92,- Euro		Gebot
8302	1951-1963, postfrische kl. Sammlung ohne Mutterland ab Vorläufer Luxemburg MiNr. 478/83 ungebr., ferner Skandinavien, Nato, Europarat, nichtamt. Ausg. sowie Paraguay Nr. 130/1 auf selbstgestalteten Goldschnittblättern, nichts gerechnet	**/*	40,—
8303	Postfrische Sammlung, beginnend mit Lundy, Isle of Jetou etc., weiterhin Kleinbogen u.a. Liechtenstein 1961/75 kpl., Jugoslawien 1971/75 (MiNr.1598/99II) u. San Marino 1962, tadellos auf kpl. Falzlosvordruck, nichts gerechnet	**	80,—
8304	Europa Union 1950- ca. 1970: gestempelte kleine Sammlung im Einsteckbuch u.a. Luxemburg 1956, Liechtenstein 1960, Zypern 1962/64 sowie einige Vorläufer mit u.a. Berlin Mi.Nr. 71, günstiger Preis, Mi.: ca. 420,- EUR	☉/△	90,—
8305	JERSEY: 1978-1992, Kleinbogen, bis auf 1987 u. 1989 komplette sauber gestempelte Sammlung aus Versandstellenbezug, Mi. 460,-	☉	100,—
8306	1972-1975, Sammlung von 4 kpl. Jahrgängen auf Schmuck FDC's, dabei die gesuchten Ausgaben von Span./Franz. Andorra, Portugal sowie Monaco Bl. 8, Mi. 620,-	FDC	130,—
8307	MITLÄUFER, 1970-1992, herrliche 2 bändige postfrische Sammlung auf Safe Vordruckblättern u.a. geschnittene Ausgaben enthalten, nur wenige Lücken gesichtet. Saubere Qualität da aus Abolieferung, auf Nettobasis kalkuliert, sicherlich nicht kpl., hoher Katalogwert!		150,—
8308	1958-1970, Herrliche Sammlung von überwiegend Schmuck FDC's, dabei alleine 6 kpl. Jahrgänge u.a. Jahrgang 1959, 1960 (20 Ausgaben), 1962, 1963, 1969, 1970. günstige Gelegenheit dieses begehrten Sammelgebietes	FDC	170,—
8309	LIECHTENSTEIN EUROPA UNION-KLEINBOGEN, 1972-1999, bis auf 1980 u. 1985 komplette postfrische Sammlung, hohe Nominale, Mi. 1020,-	**	250,—
8310	Europa Union Vorläufer 1949/56: postfrische Sammlung in tadelloser Erhaltung auf Lindner Falzlos-Vordruckblätter, es fehlt lediglich Italien Mi.Nr. 774/76 alle anderen sind vorhanden wie u.a. Berlin 71, Griechenland 582/87, Luxemburg 478/83 und Saar 297/98, Mi.: 995,- EUR	**	380,—
8311	1956-1986, wunderschöne rundgestempelte Sammlung u. bis auf 3 Markenwerte komplett, ab 1962 in tadelloser Versandstellenqualität (ohne span. Andorra 1972), dabei alleine 32 Blockausgaben, alle Ausgaben v. Monaco, Portugal u.Zypern, preiswertes Liebhaberobjekt für Sammler mit hohen Qualitätsansprüchen!, Mi. 2300,-	☉	500,—
8312	EUROPA UNION, 1976-1996, postfrische Sammlung Kleinbogen in tadelloser Erhaltung u.a. bis 1987 nach SAFE Falzlosvordruck (Blatt 1-181) lückenlos komplett, danach Jahrgangsweise sortiert, wahrscheinlich nach Hauptnr. kpl., dabei bessere wie Albanien 1992, 1995/6, Franz. Andorra 1980-83, Belgien 1981-1983, Jugoslawien 1992, 1994/5, Malta 1972-1975, Moldawien 1995, San Marino 1991, in 5 Kanalinseln etc., in 5 Bänden, Mi. 8500,—	**	2200,—
8313	KLEINBOGEN 1962-1979, komplette postfrische Sammlung	**	500,—

Deutschland

8314	Die „Reste“ einer größeren Einlieferung, meist Altdeutschland/D. Reich, dabei 6 interessante Vorphila- und Dienst/Feldpostbriefe, ansehen!	☒	50,—
8315	1937/75, Zusammenstellung von über 100 Blocks im E-Buch, dabei DR Bl.7, Bund Bl.2/3, DDR Bl.10, 13, 15, sehr günstiger Ausruf!	**/*/☉	60,—

8316	Lot von 6 gest. besseren Werten u.a. Rheinland-Pfalz Nr. 43A, Berlin Nr. 27, 61, Bund Nr. 163 (2), Michel 347,- Euro.	⊙	60,—
8317	1923/48; Sammlung Bogen und Bogenteile zwischen INFLA bis Alliierte Besetzung im neuwertigen SAFE Blankalbum; dabei auch Abarten und bei Alliierte wohl auch Farben; Besichtigung sehr empfehlenswert!	**/△	100,—
8318	1945-1990, gestempelte Sammlung beginnend mit Franz. Zone u. Bund ab 1954 soweit überschaubar ab 1954 in den Hauptnummern kpl. auf Leuchtturm Vordruckblättern, Mi. 1550,- Euro	⊙	160,—
8319	1945-1968, postfrische bzw. ungebrauchte Sammlung ab Ziffern u.a. Altershilfe-Blockpaar, AM-POST, Band-/Netzaufdruck, Bund ab MiNr. 111/2, 141/42 u. ab 1955 in den Hauptnummern postfrisch kpl. inkl. Heuss lumogen auf Leuchtturm Falzlosblättern, Mi. ca. 1100,- Euro	*/**	170,—
8320	Kleiner Nachlass ab Dt. Reich mit Schwerpunkt ab 1945, dabei netter Teil SBZ, frühe Ausgaben Bund und Berlin, dazu Dubletten und Sonstiges, recht hoher Katalogwert, ideal für den Sammler mit Zeit!		250,—
8321	„RESTE“ einer interessanten Einlieferung im Karton, meist auf Albenblättern, neben Motiv-Ausgaben und auch Anfangsausgaben von Berlin sahen wir in 2 kleineren Steckbüchern auch einige bessere Werte „versteckt“, hier lohnt sich das Stöbern!	**/*/⊙	300,—
8322	Ca. 1850/1970; Sammlung aus Nachlaß eines Sammlers der erst einmal alles aufgehoben hat; dabei etwas Altdeutschland mit Bayern, Helgoland, NDP, Preußen über DR (dabei auch Heftchenblätter), Zonenausgaben mit Posthörnern-Aufdrucken, bis zu Bund / Berlin mit auch Anfangswerten; alles sauber im 25 Seiten-E-Buch, meist eng gesteckt; Besichtigung lohnend	**/*/⊙	300,—
8323	Deutsches Reich bis Bund, interessanter „Restposten“ auf Steckkarten, dabei einige gute Anfangsausgaben Bund und Berlin, Blockausgaben und Besonderheiten, zum Teil schon gepr., der Katalogwert ist sehr hoch, hier lohnt sich das Stöbern!	**/*,o	400,—
8324	Briefposten ca. 1890/1949 aus Familienkorrespondenz eines Kapitanleutnants/Konteradmiral; dabei viel Feldpost (u.a. Ruhrstrafe Keltewig; stumme Stempel, etc.), Telegramme, Freistempel, Sonderwerbbestempel, Dienstpost, usw.; Dienstpost, usw.; „der Weg vom Kptlt. über Konteradmiral bis hin zum Gemeindedirektor nach 1945“ - eine Besichtigung, die Sie erfreuen wird!	⊠	600,—
8325	Generalsammlung ca. 1870/1963; überwiegend ungebrauchte teils zusätzl. gest. Sammlung aus einem Versicherungsfall wg. Wasserschaden, beginnend ab AD über DR mit Gebieten, im Anschluss Zonenausgaben und BR, Berlin und DDR, alles in 4 Vordruckalben und 1 Einsteckbuch, dazu Tüten, etc., umfangreichem Bestand mit vielen besseren Werten, der bei genauer Sichtung noch viele Funde zuläßt!	*/⊙/**	1500,—
8326	Deutsches Reich und Gebiete 1872/1945; meist gest. Sammlung in etwas unterschiedlicher Erhaltung auf alten Blankoblättern; dabei etwas Brustschilde, Pfennige/Pfennig sowie Krone/Adler mit Farben; Mi.Nr.65II, 79, I/II, 118, 133II, 344/50, 355Y, 378/84, 398/01, 407/09, 423/24, 425/29, 430/34, 450/53, 459/62, 474/78, 496/98, 499/07, Bl.2*, 556/64, Bl.3*, Bl.4/11, 671, 695/97, 699, 909/10; teils mit Dubletten; dazu etwas Altdeutschland, I. und II. Weltkrieg, etc., sehr schöne ursprüngliche Sammlung mit hohen Michelwert	⊙/△/*	2000,—
8327	Ca. 1910-1995, selbstgestaltete Sammlung in 6 vollen Leitzordner aufgegliedert nach Bundesländern bzw. alphabetisch, Schwerpunkt Briefe dabei Bayern, DR, Saar u. hauptsächlich Bundesrep. u.a. Privat-/Ganzsachen, alte Ansichtskarten, Schiffspost, FDC's, Maximumk. etc., wenig Marken Material, 600 Belege, nichts gerechnet	⊠	200,—

Altdeutschland

8328	Sammlung mit Baden, Bayern, Braunschweig, Sachsen Schleswig-Holstein, T.T. u. Württemberg, reichhaltig, jedoch meist einfache */o-Werte, Mi. ca. 500,- EUR		50,—
8329	1827-1871: kleiner Posten mit insgesamt 33 Belegen von Baden, Preußen und NDP (dabei 3 Telegramme und ein frankierter Auslandsbrief nach Frankreich), unterschiedliche Erhaltung	⊠	60,—
8330	Bayern, gest. Sammlung auf Albumseiten ab Mi. 1 (leider Faksimile), dabei aber bessere Kreuzerwerte, Mi. 76/91I, dazu einige Werte Type II, 116/33A, 152/70A, Dienst- u. Portomarken, dazu einige GS		80,—
8331	Württemberg 1851/1920, */o Sammlung a. selbstgestalteten Albumseiten, dabei neben besseren Anfangswerten auch 36/41, 107/11 usw., sowie 3 Briefe, Mi. 1200,- EUR		100,—
8332	Ca. 1852/1920; 6 meist gestempelte Werte auf Steckkarte mit u.a. Braunschweig 5, Lübeck 9A und Oldenburg 3II; Besichtigung empfehlenswert!; Mi. über 1000	⊙/△/**	100,—
8333	Sachsen - T.u.T., nette */o Sammlung mit dabei Preußen Mi.1, 9, 20, 26, Sachsen 2IIa, T.u.T. Mi. 23, 28, 30, 32/34 usw. dazu noch etwas Schleswig-Holstein, Mi. 1300,-		110,—
8334	Baden, Braunschweig und Bergedorf, o/* Sammlung auf Vordruck mit 27 Werten, dabei Baden 22 (defekt), Bremen 12, 14 je (*), Braunschweig mit 3 Briefen Mi. 18, dabei bessere Nummernstempel von Vechelde (43), u. Salder (36) diese nach Feuser schon 420,- DM		120,—
8335	Baden-Württemberg; überwiegend gestempelte Anfangssammlung im Schaubek Vordruck-Album; Bayern und Württemberg mit ordentlichem Bestand und teils interessanter Stempel mit auch einigen Kreuzer-Werten; nichts gerechnet	⊙/*	150,—
8336	Baden-Württemberg, bunte Mischung auf Steckkarten, dabei einige bessere Stücke und auch schöne Stempelabschläge, der Katalogwert ist sehr hoch, vielleicht Fundgrube für den Spezialisten!	*/⊙	200,—
8337	Baden bis Württemberg, Grundstocksammlung mit viel Bayern ab Nr. 2, Helgoland Nr. 6, NPD ab Nr. 1, viel Preußen ab Nr. 1/4 meist mehrfach, Katalogwert überschlagen 2000-3000,- auf Nettobasis gerechnet, ansehen u. kalkulieren!	⊙/*	200,—
8338	Hamburg - NDP, schöne kleine Sammlung a. Albumseiten, dabei Hamburg 4, 20/22, Hannover mit 3/4, 13a mit RZ 6, 17y, 25x, Lübeck Mi. 3 (Strichstempel), M.- Strelitz mit 4/6 * usw., Mi. 2500,- EUR		220,—
8339	Baden-Württemberg 1856-1920, überwiegend gestempelte Sammlung auf alten Vordruckblättern, dabei u.a. NPD, Preussen, Thurn und Taxis, idealer Grundstock, Mi.n.A.d. Einlieferer 3700.—	⊙	270,—

Baden

8340	Lot von 25 Mkn mit vielen versch. Bahnpost -Stpln., auch mit Plattenfehlern (24 IV+X), reiner Markenwert 213 Euro, (Stpl-Wert DM 467)	17,18,24 o, △	100,—
8341	1861/68, gestempelte (1 Wert ohne Gummi) Zusammenstellung von 17 Werten auf Steckkarte, dabei auch Mi. Nr. 3a/b, 9, 10 (2), 20 und Landpostporto 3 mit falschem Stempel und Eckzahnfehler als Lückenfüller	⊙/(*)	150,—
8342	Lot von 22 Mkn mit vielen versch. Bahnpost-Stpl. (dabei 1 Brustschild, 1 NDP), reiner Markenwert 79 Euro (Stpl-Wert DM 1240)	18,23,24 o, △	180,—
8343	Interess. Nachlasssammlung, ausstellungsm. aufgezogen mit breit. MiNr.1a,2a,b,3a BF „50 Gernsbach“,3b,4,5-10,17-20,22,23-25, 3 Kr. GA etc., bitte berücksichtigen Mi. 2100,—	⊙	200,—
8344	Bis auf nur 3 Werte (MiNr. 16,21-22) kpl. saubere alte Sammlung a. Borekbl. In teils übl. Erh. mit Prachtstücken, dab. 1a,11a.b.Lp.1-3 etc., Mi. 2300,-	⊙/*	200,—
8345	Saubere, meist Prachtsammlung, ausstellungsm. aufgezogen, weitg. kpl. mit Nr. 1,2-3a,b, Nr.4 EF a. BF „Zell“,5-11,13-15,16-25,Lp.1-3. dab. BS, bess. Stempel, u.a. glasklar „11“ etc., bitte ansehen Mi. 2400,-	⊙	250,—
8346	Sehr saubere, bis auf Nr. 21 kpl./ükpl. Sammlung a. Falzlostext, oft mit versch. Farben/Auflagen gesammelt, Nr.22 und Lp.1-3 sind ungebr., sonstsauber gest., bei den geschn. Ausgaben eine Kab/Luxusstücke, besichtigen Mi. 3700-	⊙/*	350,—
8347	Sehr int. überkpl. Slg, ausstellungsm. aufgezogen meist sauber gest. (Nr.9, 21-22. Lp1-3 ungebr.), mit Bes.heiten wie 1a+2b a. VS (Mi. 6000,-), durch die exakt zentr. Abstempelung der 1a die Zuordnung zum Brf schwierig, diesim Preis berücksichtigt, 3a zentr. glasklar „161“ Mi. +40,-, 7 wunderschön a. Luxusbriefstück, 9-12 mit allen Farben etc., bitte besichtigen!	⊙/*/⊠	550,—

Bayern

8348	Bamberg, Slg. m. 17 Retourmarken Commission für Retourbrf. u. Kgl. Oberamt, dabei senkr. 4er-Streifen		50,—
8349	Alter Posten von 60 Werten der 3 Kr. Quadrate, Nr.9 mit Pracht/Kab.-Stücken, undurchsucht auf Farben, Besonderheiten, MR-Stempel etc.	⊙	50,—
8350	Interess. alter Posten von 45 Werten der 6 Kr. Quadrate, Nr. 4, vieles Pracht/Kab., Fundgrube für Stempel, Farben Auflagen, Besonderheiten etc., ansehen		60,—
8351	NÜRNBERG, Slg. m. 16 Retourmarken d. Commission für Rückbriefe u. des Kgl. Oberamt, dabei senkr. 4er-Streifen Commission	*/(*)	60,—
8352	Doubl.-posten mit Besonderheiten, dab. 7 gest. Telephon. Billets, Telegraphenmarken mit den seltenen gest. (nur Ortsstempel) Nr.18+19 (je 160 EUR) etc angesehen!		70,—

8353	1910-1918, sehr interess. Posten bess. Werte, dab. MiNr. 1071,133ll,149-51,P8,P12 A(2) alle gest. gepr. Helbig, 1091* gepr., 891,911,P2XI* sowie weiteres, allein die geor. Ausgaben schon 450,-, ansehen!	*/⊙	75,—
8354	Reichh. Aufbausammlung a. KABE-Text Quadraten 2-5, 8-11, später auch Nr. 19 und weitere bessere Werte, Mi. vorsichtig gerechnet über 800.—Euro	*/⊙	80,—
8355	Interess. Posten, Quadratausgaben mit Pracht/Kab.-stücken und Bes.heiten, dab. MiNr. 5(3) inkl. 5a,8,12 Kr. grün, 2x und auch die 18 Kr. rot (Nr. 13) ist 2x vertreten, besichtigen! Mi. ü. 700,-	⊙	80,—
8356	Über 60 Belege mit wertmäßigem Schwerpunkt bei den Dienst- und Portoausgaben, dabei Einschreiben-Briefe und weitere Besonderheiten, günstig im Ausruf!	✉	100,—
8357	1830-1920, kleine Sammlung mit 40 Briefen u. Karten u.a. Vorphila, Quadratausgaben, Postablagen, farbige Stempel etc. im Briefalbum, ansehen	✉	120,—
8358	„1911“ und „25 Jahre“ - Farb. - und Typuntersch., Type I: 27 St * , 2 St. ** in sauberer Erhaltung, Type II: 15 St * 19 St ** in sauberer Erhaltung, Mi. 1118 Euro	76/93 */**	140,—
8359	1876-1920, umfangreicher Posten von ca. 15.000 postfrischen Marken in Bogen und Bogenteilen der Ludwigausgabe „Freistaat“ (davon entfallen über 10.000 Stück in meist vollst. Bogen auf die MiNr.152A) sowie 7 kpl. Doppel-Bogen mit Zwischensteg der Telegraphenmarke MiNr.20	**	150,—
8360	1911-1920: Prachtkollektion, weitgehendst kpl., nur die beiden guten 86-87l ungebr. ansonsten alles ** oder sauber gest., dab. 76-91 gest., 104-109l (Friedendruck) gest. l, 152-166 B a. je Luxusbriefstück, 170b Briefstück etc., besichtigen, Mi. ü. 2100,—		200,—
8361	1850-1920, überwiegend gestempelte Sammlung ab Quadratausgabe, ab Wappenausg. teils leicht spezialisiert u. später mit einigen kpl. Ausgaben, weiterhin Dienst- u. Portomarken gut vertreten im Lindner T Vordruck, nichts gerechnet	⊙/*	200,—
8362	Dienst-, Port-, Retour-, und Eisenbahnmarken sowie einige Zdr, interessanter kleiner Sammlungsbestand, meist gestempelt, vom Sammler schon vorbestimmt, dabei Plattenfehler, verschiedene Papiersorten, Stempel und weitere Besonderheiten, hoher Katalogwert!	⊙/**/*	200,—
8363	1850/1920, reichhaltig besetzte gemischte alte Sammlung a. Vordruckseiten mit vielen guten Quadratkreuzer-Werten, mit dabei 2/13, Dienst u. Porto, Mi. über 2000,- EUR		220,—
8364	Sehr reichhaltige alte, meist Prachtsammlung a. KABE-Text, dab. Quadrate mit 2-5, 8-13, geschn. Wappen mit 14-21 kpl., 22-25X, Y, 27-31, später auch gute 87* sow. weiteres bess. Material, besichtigen Mi 2200,-	⊙/*	220,—
8365	1849-1920, saubere, über Strecken kpl. meist Prachtsammlung im Leuchtturm-Falzlos-Album, Quadrate inkl. mittl. Werten, Wappen mit besseren wie Mi.-Nr. 19, 28 X etc., ab ca. 1875 nach Hauptnr'n., weitgehendst kpl. inkl. Dienst und Porto, auch die seltene Flugpost-GA SFP1 ist vorhanden, ideal zum Weitersammeln, besichtigen Mi. ca. 2.600,- EUR		250,—
8366	1850-1920, hochinteressanter Bestand von ca. 280 Belegen mit vielen Briefen aus der Kreuzerzeit, teils als Einschreiben mit L1 „Chargé“ befördert, aber auch die Pfennigezeit hat es in sich, dabei viele gute Frankaturen, besondere Verwendungsformen etc., ideal zum detaillieren, hoher Auszeichnungswert	✉	500,—
8367	1849/1920 überwiegend gest. Sammlung in etwas unterschiedlicher Erhaltung im Lindner Blankoalbum; dabei auch Quadratausgaben wie Mi. 7,12,13 (2); teils mit Doubletten und auch postfrischen Werten dabei auch Plattennummern; ferner Abarten, Zdr., Verzahnungen, Retourmarken und 4 Belege, schönes Objekt mit Charakter	⊙/✉/**/	600,—

Braunschweig

8368	15 verschiedene Werte ab Nr. 2 (signiert), dabei u.a. eine Nr. 13 ungebraucht und Briefstück mit der Nr. 15A, wie üblich nicht immer perfekt, daher günstig im Ausruf, ca. 3000,-	⊙/*	200,—
------	---	-----	-------



8369P	Reichhaltige überwiegend gest. Prachtsammlung, bis auf Mi. 1 u. 13 kpl., dabei auch bessere Farben wie 6b, 12Ab sowie einige zusätzlich ungebr. Werte u. eine attraktive Briefvorderseite mit 2 u. 3 Sgr. MiF (Mi. 19/20), vieles gepr., Mi. 5.500,- EUR		550,—
-------	--	--	-------

Bremen

8370	8 verschiedene, bis auf Nr. 14 (ohne Gummi, signiert Richter) alle gestempelt, dabei Nr. 1, 2 und 11, zum Teil schon signiert, ansehen, ca. 2500,-	⊙/(*)	200,—
------	--	-------	-------

Hamburg

8371	Alte Sammlung auf selbstgefertigten Albenblättern, in den Hauptnummer praktisch komplett (Nr. 1 nicht gerechnet), meist gestempelt, wegen der unterschiedlichen Erhaltung auf Netto-Basis kalkuliert, ansehen!	⊙/(*)	200,—
8372	Reichhaltige kpl. Prachtsammlung (*)/*/o, dabei auch gute Farben, Neudrucke u. Stadtpostausgaben, Mi. 2900,- EUR		300,—

Hannover

8373	1850/64; gestempelte kleine Sammlung von 22 Werten auf Steckkarte; dabei u.a. Mi. 1 vom Unterrand, 3,4,5,8,12,19,21x; dabei auch breitrandige Kabinettstücke; Mi. über 1400	⊙/△	140,—
8374	Alte Sammlung a. Falzlostext mit besseren Werten, Randstücken etc, dab. Nr. 1 Fdz., 2 Eckrand li unten, 3-5, 9-11, 13* Kab., 14-16, 19, 25 etc bitte ansehen, Mi. 1550,- EUR		150,—
8375	Sammlung a. Leuchtturmblätter ab Mi. 2 mit dabei u.a. 3/5, 7, 8a/12, 13a/b, teils a. Briefstück mit klaren Abstempelungen, Mi. 3400,- MM		170,—
8376	In den Hauptnummer fast komplette gestempelte Sammlung, wobei eine signiert Nr. 18 nicht gerechnet wurde, unterschiedliche Erhaltung, wir sahen aber auch Prachtstücke, zum Teil schon gepr., der Katalogwert liegt bei über 2800,-!	⊙	200,—
8377	Gest. Prachtsammlung a. Albumseiten, dabei 1/5, 8/16, zentr. gest. Mi. 18 (gepr. Berger BPP) usw., KW über 3000,- EUR		300,—
8378	Bis auf MiNr.6 übervollständige Sammlung mit 65 Werten ab 2x MiNr.1 (davon eine mit L1 GIFHORN), dabei auch einige kompetent geprüfte Werte wie u.a. MiNr.20 ungebraucht (gepr. Brett), ferner Randstücke mit Reihenzahlen, bessere Abstempelungen (dabei auch nachverw. Stempel auf Preussen, NDP u. DR, alleine diese kosteten einst über DM 200.-, Ausschnitte aus Auktionskatalog anbei), schöne und interessante Sammlung mit einigen Besonderheiten, der reine Michelwert beträgt bereits über Euro 6.700,-	*/⊙/△	630,—
8379	1850/64, sehr schöne überkpl. Sammlung a. Albumseiten, dazu 5 Briefe mit guten Einzelfrankaturen wie 15b, 21x, 24yb, dabei auch Mi. 22x im waager. Paar, viele Briefstücke mit klaren Abstempelungen, teils kompetente Altsignaturen. beeindruckende Sammlung mit 15.000,- MM Katalogwert		700,—



8380P	Prachtsammlung in den Hauptnummern bis auf Mi. 6 kpl., dazu Farben, ungebr. Werte u. einige Briefe, hervorzuheben ist auch eine seltene Mi. 25x a. kl. Briefstück mit Attest, Mi. über 8030,- EUR		800,—
-------	---	--	-------

Helgoland

- 8381 Interessante, meist ungebrauchte Sammlung, vieles schon gepr. u.a. Nr. 2 (Schulz BPP) und 7a gestempelt (Lemberger BPP, alles sauber auf Vordruckblatt, ca. 1050,- * / Ⓞ 150,—

Lübeck

- 8382 11 verschiedene, meist ungebrauchte Marken ohne Gummi, dabei Nr. 4-7 mit Altsignaturen, ideal für den Anfang einer Sammlung, ca. 450,- (*) / Ⓞ 70,—

Mecklenburg-Schwerin

- 8383 Meist gestempelte alte Sammlung auf 2 selbstgestalteten Blättern, dabei saubere Stempelabschläge, wie üblich unterschiedliche Erhaltung, wir sahen aber auch Prachtstücke, zum Teil schon signiert, ca. 1150,- Ⓞ / * 120,—

Mecklenburg-Strelitz

- 8384 Kpl. Prachtsammlung a. Lindner-Vordruck mit 1/4 ungebr., 5/6 gest. u. gepr., 6 ungebr., Mi. 3370,- EUR 350,—

Norddeutscher Postbezirk

- 8385 Aus Sammlerhand, Lot mit 3er-Streifen (3x) und 4er-Streifen sowie 6 Briefstücken, ideal zur Auflockerung einer Sammlung geeignet! Ⓞ / △ 20,—
- 8386 10 Briefstücke mit meist sauberen Stempelabschlägen, dabei auch 2x Bahnpost △ 20,—
- 8387 Dienstmarken, über 20 Marken mit meist sauberen Stempeln, dabei Pracht-Briefstücke, ansehen! Ⓞ / △ 30,—
- 8388 Kleiner Dublettenposten mit über 50 gestempelten Werten, dabei auch hohe Wertstufen und saubere Stempelabschläge, ansehen! Ⓞ 30,—
- 8389 18 Briefstücke aus einer interessanten Sammlung, dabei Nachverwendungen, Segmentstempel und Bahnpost-L3 FRANKFURT COELN auf Briefstück mit Paar der Nr. 22 und Einzelmarke Nr. 21, ansehen! △ 30,—
- 8390 Elsass-Lothringen, 18 Marken ohne Gummi und gestempelt in unterschiedlicher Erhaltung, viele schon gepr. Blecher BPP, dazu ND-Satz ungebraucht, hoher Katalogwert! Ⓞ / △ 50,—
- 8391 Elsass-Lothringen, 30 gestempelte Dubletten aller Wertstufen in unterschiedlicher Erhaltung, 1 Wert signiert Flemming, dazu einige ND, hoher Katalogwert, etwas für den Spezialisten (Farben+Stempel), ansehen! Ⓞ 50,—
- 8392 Interessanter Dublettenposten aus Sammlerhand, bis auf Nr. 23 alles vorhanden, meist mehrfach, die Erhaltung ist unterschiedlich, dafür viele saubere Stempelabschläge, u.a. etliche Hufeisenstempel, Fundgrube für den Stempelsammler, ca. 1750,- Ⓞ 100,—
- 8393 Bis auf Nr. 23 in den Hauptnummern komplette gestempelte Sammlung (Nr. 12 o. Gummi nicht berechnet), dazu 3 Dienstmarken, meist sehr sauber gestempelt, Nr. 8 und 11 gepr. Spalink BPP, ca. 640,- Ⓞ 100,—
- 8394 Bis auf Nr. 23 in den Hauptnummern komplett gestempelte Sammlung, meist saubere Abstempelungen, ca. 700,- Ⓞ 120,—
- 8395 Sehr saubere, bis auf nur 2 Werte (Nr., 20,23) komplette Sammlung incl. Dienst kpl. Elsass-Lothringen 1-5 a. Lindner-Falzius-Text, Mi. 1250,- Ⓞ / * / (*) 125,—
- 8396 Alte überwiegend gest. Sammlung, fast kpl. mit Elsass-Lothringen a. Albumseiten, Mi. 1450,- EUR 140,—
- 8397 In den Hauptnummern weit überkomplette, meist gestempelte Sammlung auf alten Albenblätter inkl. Dienstmarken und gut ausgebautem Teil Elsass-Lothringen (hier auch Briefstücke/lose Marken mit interessanten Stempeln). Wir saheneinige gute Werte mehrfach, Einheiten (u.a. Nr. 1 im 3er-Streifen) und Besonderheiten, der Katalogwert liegt bei über 1600,- Ⓞ / △ / * 200,—
- 8398 Meist gestempelter Sammlungsbestand aller Werte (18 Kr. gezähnt ungebraucht) sauber auf Steckkarten. Fast alle Werte mehrfach mit zum Teil interessanten und klaren Stempelabschlägen, unterschiedliche Erhaltung, ca. 3.400,- Ⓞ / * 250,—
- 8399 In den Hauptnummern inkl. Dienst und Elsass-Lothringen komplette Sammlung, bis auf Nr. 23 und Kreuzer-Dienstausgaben alles gestempelt, sauber auf 5 selbstgestalteten Albenblättern, ansehen! Ⓞ / * 250,—
- 8400 Ca. 1868/72: Spezialisierte Sammlung; Besonderheiten im selbstgestalteten Album; dabei Postscheine; Behändigungscheine, Telegramme, Militärpost, nachverwendete AD-Stempel, usw., - hochinteressante Sammlung mit Stil ☒ 280,—
- 8401 Interessanter Belegeposten aus Sammlerhand, ca. 130 Stück inkl. etlicher Aufbrauchs-GSU (dazu unberechnet einige Vorderseiten), dabei EF/MeF, interessante Stempel, Paketbegleitbriefe, Auslandsbriefe usw., unterschiedliche Erhaltung, aber sicherlich alleine durch die Stückzahl für den Spezialsammler geeignet! ☒ 300,—



- 8402P 1868/70, bis auf Mi. Nr. 23 überkomplette, überwiegend gestempelte Sammlung auf 2 Steckkarten, dabei Mi. Nr. 1 (2), 8 (2), 11 (gepr.), 12, 20, 25/26 sowie Dienst 1, 2, 6/8, dazu 14 Werte Elsass und 2 Telegraphenmarken, einige Werte geprüft, KW n.a.d.E. 3100,- Ⓞ / * / (*) 400,—
- 8403 1868-1871, gigantische Sammlung von über 1.600 Marken, ungebr. mit und o.G., gestempelt und auf Briefstücken, dabei zahlreiche Einheiten und sehr viele nachverwendete Stempel, ferner Okkupationsgebiete mit rund 200 Marken und ca. 30 Belege runden das Ganze ab. Jede Hauptnummer ist mind. 1x vorhanden, und es finden sich unzählige Spezialitäten, Spezialisten-Fundgrube! * / △ / ☒ 1600,—

NDP Stempel

- 8404 Berlin ca. 1867/72: Sammlung von über 50 Belegen und einigen Briefstücken bzw. losen Marken mit Abschlägen auf NDP im selbstgestalteten Album; dabei farbige Abschläge; Hufeisenstempel, interessante Frankaturen, usw.; mit Liebe zusammengetragen ☒ 270,—
- 8405 Brandenburg ca. 1867/72: Sammlung von über 70 Belegen, einigen Briefstücken und losen Marken mit Stempeln Brandenburgs auf NDP im selbstgestalteten Album; dabei viele kleine Orte und fast nur verschiedene ☒ 200,—
- 8406 Pommern Ca. 1867/75 sehr schöne Sammlung Stempel auf 46 Belegen, einigen Briefstücken und wenigen losen Marken im selbstgestalteten Album; dabei viele kleine Orte wie Pyritz, Poelitz, Finkenwalde, Colberg, Regenwalde, Schlawe Gützkow, Noerenberg, Dramburg, usw.; wundervolle und mit Liebe zusammengetragene Sammlung. ☒ 200,—
- 8407 Posen ca. 1867/72: Sammlung von 31 Belegen und 1 Briefstück mit Stempeln der Region Posen auf NDP im selbstgestalteten Album; viele kleine Orte und teils nachverwendete Stempel ☒ 120,—
- 8408 Ost- und Westpreußen ca. 1867/72; Sammlung von über 50 Belegen und einigen Briefstücken und losen Marken mit Stempeln auf NDP; viele kleine Orte, Nachverwendungen und diverse Stempeltypen; schöne Sammlung mit Liebe zum Detail ☒ 200,—
- 8409 Schlesien ca. 1867/72; Sammlung von über 60 Belegen, einigen Briefstücken und losen Marken mit schlesischen Stempeln auf NDP-Marken im selbstgestalteten Album; dabei sehr viele kleine Orte; umfangreiches und mit Liebe gesammeltes Objekt. ☒ 250,—

Elsaß-Lothringen

- 8410 Albumseite mit 12 gestempelten Werten und einem Brief, dabei ein kompletter Satz und augenscheinlich nach Farben alle verschieden, unterschiedliche Erhaltung, ansehen lohnt sich, da z. T. auch interessante Stempel dabei sind! ☉/☒ 100,—
- 8411 Prachtsammlung a. Lindnerblätter, dabei 22 ungebr. bzw. gest. Werte, dabei auch bessere Werte wie 3la/b, 7la/b, 2lla, dazu unberechnet 10 Neudrucke, Mi. 1100,- EUR 120,—

Oldenburg

- 8412 7 gestempelte Marken und 3 Briefe aus einem Nachlass, dabei Prachtstücke und als Spitzenstück die Nr. 8 (bildseitig schönes Stück, etwas höher gepr. Brettl BPP), Katalogwert ca. 1200,-, wobei ein Teilbrief mit MeF der 16Aa nicht gerechnet wurde! ☉/☒ 150,—
- 8413 Kleine Sammlung auf Vordruckblatt ab Nr. 1, einige Stücke sicherlich fraglich, wir sahen aber auch schöne Stücke, u.a. Nr. 9 o. Gummi, gepr. Brettl BPP und Nr. 12a signiert Pfenninger, hoher Katalogwert! ☉/(*) 250,—
- 8414 **Recht gut besetzte hochwert. Sammlung a. Falzlostext mit Nr. 2-4,6,11-14,17-19A,15-19B, besichtigen! Mi., 4750,-** 500,—



- 8415P **Schöne alte Sammlung ab Mi.-Nr. 1 (gepr.), 2/4, 6, 10/14, 15/19 teils mit Untertypen, Mi. 6300,- EUR** 600,—

Preußen Vorphila

- 8416 Preussen Vorphilatelie ca. 1800/1830: 15 Altbrieife in guter bis sehr guter Erhaltung; dabei „AIX LA CHAPELLE“, „Administration Centrale du Departement de la Rôer“ und Aachen mit L1, L2 und K1 (auch Fingerhutstempel); sehr schöne kleine Sammlung, auch für den Heimatsammler ☒ 64,—
- 8417 **VORPHILA-Sammlung, interessante kleine Sammlung mit 45 Belegen inkl. einiger Postscheine und Feldpostbriefe (u.a. blauer Ra3 FELD-POST RELAIS No.85), dabei sehr frühe Post (u.a. Kabinett-Brief aus Cöln nach Arnsberg aus dem Jahr 1765), diverse Auslandsbriefe, verschiedene Stempel usw., alles sauber auf Albenblättern, schönes Objekt!** ☒ 500,—

Preussen Markenausgaben

- 8418 NUMMERNSTEMPEL: Kollektion von meist zentrisch klaren Abschlägen ex Nr.1-1785 auf 29 Marken und einem Paar, unterschiedliche Erhaltung ☉/△ 45,—
- 8419 Hannover-Stempel auf Preußen-Marken, 16 lose Marken und Briefstücke sowie 3 GSU mit diversen, meist sauberen Entwertungen, dabei 3er-Streifen mit blauem K2 GEESTEMÜNDE ZOLLVEREIN, unterschiedliche Erhaltung, ansehen! ☉/△/☒ 50,—
- 8420 Nachverwendungen auf Brustschild, 9 Kabinettbriefstücke mit verschiedenen Stempeln (dabei auch eine D. Reich Nr. 21), dazu noch einige lose Marken NDP und 2x Germania, ansehen! ☉/△ 50,—
- 8421 Alte Sammlung in teils übl. Erh. a. altem Albenbl. ab Nr. 1-7sow. weitere bess. Werte, ungebr. Marken unberechnet, Mi. 650,- 60,—
- 8422 Interess. Sammlung a. Borekbl. mit MiNr. 2(3),3(2),4(3),7 mit Plattenf. „Verstümmelung“ zwischen B und E, 7c, 9-12,14-18 mehrf., ansehen 80,—
- 8423 Kl. alte Sammlung a. Albenbl. mit bess. Ausgaben, dab. Nr. 2-4, 6-7, 9-19 incl. 14a a. Stadtpostbrief, 20BF, 24-26, ansehen! Mi. 900 EUR 85,—
- 8424 Wappenausgabe, 35 Briefstücke und 4 lose Paare bzw. 3er-Streifen mit meist sauberen und oft kompletten Ortstempelabschlägen, augenscheinlich nur verschiedene Stempel! △ 100,—
- 8425 Sehr reichhaltige, bis auf Nr. 13 überkpl. Sammlung a. Falzlos-Text, einiges mehrfach, auch Nr. 17b etc, ansehen 1375,- ☉/(*) 130,—
- 8426 3 Sgr. ockerbraun im waag. Dreistreifen mit 2 mal klaren Hufeisenstempel Elberfeld, Luxusbriefstück, gepr. Brettl (250 +) 18b △ 130,—
- 8427 Sauber gest. Prachtsammlung a. Albenbl., kpl. da. Spitzenwert MiNr. 21 a BS, bitte besichtigen, Mi. 1850,- ☉ 200,—
- 8428 In den Hauptnummern überkomplette gestempelte Sammlung auf Vordruckblättern, dabei etliche Prachtstücke, verschiedene Nummernstempel und auch Farbvarianten, recht hoher Katalogwert! ☉/(*) 220,—
- 8429 26 Belege inkl. GSU mit einigen besseren Stücken, u.a. Nr. 5b (doppelt signiert Flemming BPP) und MiF Nr. 13 auf Auslandsbrief, wie üblich in zum Teil unterschiedlicher Erhaltung, wir sahen aber auch Prachtbriefe mit interessanten Stempeln und Verwendungen, hoher Katalogwert! ☒ 250,—
- 8430 **Interessanter Sammlerbestand mit mehr als 300 Werten aller Ausgaben inkl. einiger ungebrauchter Neudrucke, dabei 1. Ausgabe reichhaltig, neben der üblich unterschiedlichen Erhaltung sahen wir jede Menge saubere Pracht- und Kabinettstücke inkl. einiger interessanter Briefstücken mit klaren Abstempelungen, Katalogwert nur für die Marken mindestens ca. 7.000,- - hier lohnt sich die Besichtigung für den Kenner!** ☉/△/* 1000,—

Preußen Ganzsachen

- 8431 **Interessante alte Sammlung mit über 50 Belegen inkl. etwas NDP-Aufbruchsumschläge, dabei interessante Stempel, Großformate und Besonderheiten (u.a. ungebrauchter Blinddruck), von uns nicht berechnet wurde eine gebrauchte Vorderseite der U6B (Shilling-Nr.2 klar erkennbar! - Katalogwert wenn vollständig = 2750,-), günstig auf Netto-Basis kalkuliert!** ☒ 500,—

Sachsen

- 8432 NACHVERWENDUNGEN: Kollektion von 15 NDP-Briefstücken und 10 Briefstücken DR MiNR.33 mit nachverwendeten Sachsen-Stempeln, dabei auch Farbfrankaturen und Paare, oftmals Pracht- und Kabinetterhaltung △ 30,—
- 8433 1851/63: Zusammenstellung von 47 überwiegend gestempelten Werten und 1 Briefausschnitt auf Steckkarte; dabei Mi. 2,5,7 und 12 und auch Farben; teils signiert; Mi. über 800 ☉/△/* 80,—
- 8434 In den Hauptnummern bis auf Nr. 1 überkomplette gestempelte Sammlung, wobei wir die Nr. 13 nicht gerechnet haben, dabei einige Farbvarianten, ansehen! ☉ 120,—
- 8435 Interessanter Belegeposten ab Vorphila bis NV auf NDP/Deutsches Reich mit über 60 Stück, dabei Frankaturen, GSU (hier auch ungebrauchte), interessante Stempel und Verwendungen/Besonderheiten, sortenreich! ☒ 150,—
- 8436 Interessante, meist gestempelte Sammlung ohne Nr. 1 und 13 in den Hauptnummern überkomplett, dazu noch einige Briefstücke, meist postfrische Bogenteile und Sachsenstempel auf NDP und D. Reich, alles sauber auf Albenblättern vom Sammler aufgezogen, ca. 1100,- ☉/*/** 200,—
- 8437 Nummernstempel-Sammlung auf losen Marken und Briefstücken, 59 verschiedene Stempel, alles klare, meist sogar glasklare Abschläge, sauber auf Albenblätter, sehr guter Grundstock bzw. zur Auflockerung einer bestehenden Sammlung bestens geeignet! ☉/△ 200,—
- 8438 **1851/63, sehr schönes und bis auf Mi. Nr. 1 überkomplette Sammlung von über 150 Werten, dabei Mi. Nr. 2(5), 5(2), 7(4), 9c, 12(5), 13, Wappen reichhaltig, dabei auch Einheiten, Randspieße, Farben, usw., im Anschluß einige Ganzsachenausschnitte und Sammlung Nummernstempel mit u.a. „26“, „43“, „86“, „105“, „109“, „153“, „184“ und „209“ (für die Stempel ist eine Liste vorhanden!), sehr schönes Objekt mit Niveau** ☉/△/* 1500,—

Schleswig-Holstein

- 8439 Ungebrauchte und gestempelte Sammlung ab Nr. 3 mit 29 Werten, dabei auch Briefstücke, unterschiedliche Erhaltung, aber günstig im Ausruf! ☉/* 120,—

- 8440 Tagesstempel und Nummernstempel, interessante Sammlung mit 28 losen Marken, sauber auf 2 Albenblättern mit Beschriftung, reiner Markenwert schon ca. 1000,- ☉ 180,—
- 8441 Überwiegend gest. Prachtsammlung a. altem Albumblatt, dabei Mi. 4 mit klarem NS „199“ von „Sterup“, 4/11, 13/18, 20/25 u. einige Werte zusätzlich ungebr., Mi. 2250,- EUR ohne Stempelbewertung 250,—

Thurn und Taxis

- 8442 1852/66; ungebrauchte Sammlung in guter Erhaltung auf 2 Blankoblättern, meist Neudrucke, schönes Vergleichsobjekt, Mi. 235 EUR (*)/* 50,—
- 8443 Aufbausammlung, a. Blancobl. aufgezogen mit mittl. u. bess. Werten, dab. auch Nr. 5(*) etc. Mi 2200,— 170,—
- 8444 Kpl. Sammlung, zumeist gest. aber auch mit ungebr. Werten, dabei gute gest. Werte wie 1/10, 13/18, 26/34 usw., ohne die großen Spitzen gut besammelt mit teils ausgesuchten klaren Abstempelungen, schönes Objekt mit einem Mi. von über 4600,- MM 230,—
- 8445 1852/66; gestempelte kleine Sammlung mit einigen Dubletten auf Steckkarte; insgesamt 47 Werte mit auch voll- bis breitrandigen Kabinettstücken; u.a. Mi. 4,13,14,17,24; teils signiert bzw. geprüft: dazu 17 meist ungebrauchte Werte; Mi. über 2400 ☉/Δ/* 240,—
- 8446 Über weite Strecken komplette, meist gestempelte Sammlung mit einigen interessanten Stücken, sicherlich auch fragliche Marken dabei, wir sahen aber auch viele saubere Stempelabschläge, dazu einige ND, ansehen! ☉/(*) 250,—
- 8447 1852/66, kleine meist ungebrauchte Sammlung auf Steckkarten, dabei Mi. Nr. 2, 3, 4, 6, 8, 10, 21, dazu 6 Viererblocks und 33 amtliche Neudrucke, Mi. n.A.d.E. ca. 3600,- *(*)/** 400,—
- 8448 1852/66, gestempelte Sammlung auf Steckkarten, dabei Mi. Nr. 1/10, 13/25, 26/34, 39, 47, 48 (2), 51 (3), 52/54, einiges bereits geprüft und auch vollrandige Stücke enthalten, Mi. n.A.d.E. 5500,- ☉/Δ 600,—

Württemberg

- 8449 1875/1900; über 110 gestempelte Ziffernwerte auf 1 Steckblatt; vieles mehr- bis vielfach und dabei Farbvarianten und auch bessere Werte wie Mi. 48(5), 49, etc.; Fundgrube! ex44/62 ☉ 40,—
- 8450 1852-1922, Posten von 62 Belegen, dabei versch. einfache Kreuzer-Frankaturen und Ganzsachen, aber es findet sich der eine oder andere interessante Stempel, u.a. Postablagestempel „Zaisersweiher-Mühlacker“ auf 3 Kr. GSU ☐ 50,—
- 8451 1906-1923: Postfr. Kab.-Bestand, dab. vor allem 7x 134-43, nr. 144-49 etc., Mi. 610,— ** 60,—
- 8452 1851: gestempeltes Lot von 9 Werten in etwas unterschiedlicher Erhaltung auf Steckkarte; dabei Mi. Nr. 1, 16y und 41 und teils interessante Stempel: dazu 2 Werte Preußen; Mi. 488 EUR ☉/Δ 70,—
- 8453 1881-1920: Postfr. Kab.-bestand, beste Erhaltung u.a. mit 241-50(8),258-70(7),272-81(2) etc. Mi 1000,— 100,—
- 8454 Bogen/Bogenteile zwischen 134 und 188 mit Zwischenstegen, Mi. über 1000 Eur Div ** 120,—
- 8455 1851-1920, überwiegend gestempelte Sammlung mit Schwerpunkt nach 1916 u. ab dort dann gut bestückt mit einigen kompletten Sätzen, dabei Farbvarianten gesichtet, chancenreich, nichts gerechnet ☉/* 135,—
- 8456 1851/75; kleine gestempelte Sammlung von insgesamt 36 Werten auf Steckkarte; dabei Mi. 8,13,14,32,41,50 und 5 als Fälschung; teils signiert bzw. geprüft und interessante klare Stempel; Mi. über 1400 ☉/Δ 140,—
- 8457 Reichhaltige Prachtsammlung a. Vordruckseiten, dabei gute Kreuzer-Ausgaben, auch später gut besetzt mit u.a. 50, Volkshilfen, Krönchenaufdrucken usw. Mi. ca. 2500,- EUR 250,—
- 8458 1851-1869: Sauber gest. Sammlung der Kreuzerzeit, a. selbstgestalteten Blättern aufgezogen mit vielen guten Ausgaben, dabei Nr. 1-4 (Nr. 4 EF a. BF Steigbügel Urach), 6-9 (9 EF a. BF), 11-14,17-18x,y,22-23,25-27a,b,28(3 Farben), 30-32,36-41,43, bitte besichtigen Mi. 2900,— ☉/☐ 300,—
- 8459 1851/1920; überwiegend gestempelte Sammlung in unterschiedlicher Erhaltung auf Lindner Falzlosblättern; dabei Mi. Nr. 1-5, 7-9, 11-14, 16-18, 25-28, 30-34, 39-41, 49, etc.; schöne Einstiegssammlung zum moderaten Ausrufpreis Mi. ca. 4400 EUR ☉/Δ/* 380,—



- 8460P 1851/1920: Sammlung auf Leuchtturm-Falzlosblättern, dabei Mi.Nr. 1/5 überkl., 6/10, 11/15, 16/19x, 16/19y, 21/23, 25/29, 30/34, 35, 36/41, 49, 54, 111, teils geprüft und auch mit Farben und einigen wenigen Dubletten, Mi.: ca 12.000,- EUR ☉/(*) 1000,—

Stadtpost - Privatpost Deutschland



- 8461P BERGEDORF-WUPPERTAL, herrliche Sammlung von über 200 verschiedenen Privatpostmarken in allen Erhaltungen, wenig Karten, viele Städte in unterschiedlicher Stückzahl vertreten im vollen gr. 16 Seiten E-Buch. 200,—

Deutsches Reich Generalsammlungen

8462	DR ab 1900, **7* Sammlng im Steckbuch, Infla sehr gut besetzt u. DR ab 1940 nahezu kpl., dazu Nachkriegs- u. Gemein-schaftsausgaben, Mi. ca. 500,- EUR	*/**	50,—
8463	7 Ganzsachen und 1 Gedenkblatt, überwiegend ungebraucht; dabei auch Böhmen & Mähren und 1 Rohrpostkarte	☒	50,—
8464	DR mit Gebieten ca. 1928-1945, Sammlung ohne Spitzen, jedoch mit einigen besseren u. mittleren Werten Nothilfe/WHW in überwiegend guter Erhaltung in 3 SAFE Ringbindern, zusätzlich einige Dubletten u. wohl auch Besonderheiten ferner Franz. Zone, Saar sowie nach 1945, interessantes Los, hervorragend zum Ausbau geeignet		300,—
8465	Abarten ca. 1900/24; Sammlung Plattenfehler und Druckzufälligkeiten auf SAFE Stecktafeln; überwiegend bestimmt und dabei viele markante Fehler wie Mi. 69I, 144fA, 208I/I, 234III, 244II, 258IX, 260I, 270I, 308II; über 130 Werte mit kaum doppelten und teils bereits geprüft; Mi.n.A.d.E. für registrierte ca. 1650,-	**/*/☉/B	350,—
8466	Firmenlochungen ca. 1890/1945; schöne Sammlung im SAFE Falzlosalbum mit ca. 680 losen Werten und 23 Belegen; sehr sortenreich und in diesem Umfang selten angeboten; dazu ca. 200 lose Werte meist Europa; unbedingt besichtigen!	☉/☒/△	350,—
8467	1923-1945, meist sauber ungebrauchte Sammlung mit fast nur komplette Ausgaben inkl. Block 1, dabei viele Nothilfesätze, Freimarkenausgaben inkl. Hindenburg-Waffeln sowie fast alle Sondermarken, aus Sammler-nachlass, ca. 2.300-	*	400,—
8468	1924/45; gestempelte Zusammenstellung mit Sammlungscharakter in 2 E-Büchern; dabei bessere Werte/Sätze wie Mi. 351/54,378/84,407/09,424,474/78,529/39,556/64,588/97,671; Michel über 3500.-	☉	400,—
8469	1872/32; Überwiegend gestempelte Sammlung im Schaubek Album; teils spezialisiert mit besonders Farben der Ausgaben Pfennige/Pfennig/Krone & Adler/ Germania mit auch geprüften Werten und einigen besseren wie Mi. I/III, Inflavieles geprüft und mit vielen Varianten, Weimar mit 344/50, 378/84, 403/06, 430/34; dazu einige Zusammendrucke; Spezialisten-Fundgrube!; Mi. garantiert über 2000,-	☉/*/*	400,—
8470	1872/1945, überwiegend ungebrauchte Sammlung in 2 hochwertigen SAFE dual-Falzlos-Vordruckalben mit Schuber, dabei viele bessere und mittlere Werte wie u.a. Mi. Nr. 366, 390/97, 415/21, 461/62, 540/43, 556/64, 588/97, 606/07 xy, Bl. 6z, mit Dienst und am Anfang auch Brustschilde, sehr schöner günstig ausgerufener Startbestand, zusätzlich Textblätter von Bayern	*/☉	450,—
8471	Umfangr. Dublettenposten mit vielen guten Werten in 2 prallvoll gesteckten Lager-Büchern. Ansehen!	338/908 ☉	500,—
8472	1872/1945; überwiegend gestempelte Sammlung im Schaubek Falzlos-Album; dabei Mi. 1/7, 12/22, 28, Infla meist postfrisch bzw. ungebraucht, Weimar mit besseren wie 351/54, 398/01, 407/09, III.Reich u.a. 496, 498, 529/39, 588/97 651/59, 671; teils etwas spezialisiert mit Varianten und auch einige Zusammendrucke; schöne Sammlung mit einem Michel über 3000,-	☉/*/*	600,—



8473P	1872/1945; anfangs lückenhafte, ca. ab 1924 streckenweise in den Hauptnummern komplette Sammlung im SAFE Falzlosalbum; dabei u.a. Mi. 1, 10, 378/84, 398/01; 425/29; 430/34, 450/53, 506, 588/97, 671y, 695/97, 716/29, Bl.1 (Zählung angetrennt), Bl. 3 auf Brief sowie Bl.4 bis 11; 3. Reich teils doppelt in beiden Erhaltungen vorhanden; schöne Sammlung mit reichlich Substanz; Mi. über 5800	☉/*/*	1000,—
8474	Hochwertige Sammlung im alten Schwaneberger Album (Ausgabe 1942) mit reichhaltig Krone/ Adler, Germania, Infla, ab III. Reich dabei viel postfrischem Material wie 548/ 53, Trachten, Bl. 5z, diverse WHW-Sätze und vieles anderes,z.B.Stände-Zusammendrucke und Trachten in Bogenteilen, diverse ER-Viererblöcke ab Hindenburg-Trauer, Saar, Schiller etc.(auch größere Bogenteile),dazu ein schöner Teil Briefe III. Reich empfehlenswertes Los, das man besichtigen sollte!	*/**/☉	1050,—
8475	DR 1872/1945, gestempelte Sammlung auf Leuchtturm Falzlosblättern im Klemmbinder, dabei Mi.-Nr. 1/7, 10, 12, 14/5, 17/23, 26, 29/30 (teils mehrfach), Pfennige/Pfennig und Krone/Adler mit Farben, 69I, INFLA teils geprüft (und nur diese bewertet), 186, 188, 190, 210/18, 330A (2), 331b, 378/84, 403/06, 423/24, 456, 459/62, 474/78, 499/05, 529/39, 564, 588/97, Bl. 5/6, Bl.10, 695/97, 716/28, dazu Dienst und einige Briefe/Ganzsachen sowie Briefstücke mit SST, sehr schöne ursprüngliche Sammlung, Mi. ca. 8000,-	☉/△/☒	1200,—
8476	1872/1945, */**/o Sammlung in zwei Einsteckalben, stark nach Farben u. Stempeln spezialisiert, insbesondere Krone & Adler-Ausgaben sowie Germania, Brustschilde bis auf 24 u. 28 kpl., Infla zurückhaltend bewertet obwohl fast ausnahmslos saubere Bedarfsstempel, Weimar annähernd kpl. ohne die großen Spitzen, 3. Reich fast kpl. u. meist ungebr. u. gest., Mi. über 24.000,- MM, Aufstellung beiliegend.		2400,—

Kaiserreich

8477	1872/1923, überwiegend gest. Sammlung im selbstgestalteten SAFE-Album, insbesondere Krone/Adler u. Germania teils nach Farben spezialisiert zusammengetragen, dazu Dienstmarken, Abstimmungsgebiete u. Saargebiet, reichhaltiges Objekt mit ca. 5000,- EUR Michel		400,—
------	---	--	-------

Brustschilde

8478	1 und 2 Gr. großer Schild; 13 gestempelte Werte mit bisher nicht katalogisierten Abarten; ansehen!	19/20 ☉	20,—
8479	Interess. alter Posten von 80 Werten 1 Gr. gr. Schild, MiNr. 19, undurchsucht, Fundgrube für Plattenf., Stempel, etc.	☉	40,—
8480	1870/72: 8 gestempelte Werte auf 1 Steckkarte; dabei Mi. 5,7,8 (Einriß), 18(3),20 und 27a (Eckzahnfehler); teils sign. und dabei interessante Entwertungen; Mi. 1040,—	ex 5/27 ☉	80,—
8481	Brustschilde 1872/74; Lot ungebrauchter Werte in überwiegend guter Erhaltung mit u.a. Mi. 15, 24 (2), 28 und 30; teils gepr. und auch etwas Neugummi; günstig	*/**	150,—
8482	1872/74 Brustschilde ex Mi. 1/29, attraktive Sammlung a. Albumseiten und bis auf 2 Kr.(Mi. 24) kpl., die seltene 18 Kr. großer Schild mit Fotobefund Sommer, dazu kl. Stempelteil mit Hufeisen - u. nachverwendeten Altdeutschlandstempel, teils schöne Briefstücke, dazu 9 Briefe mit diversen EF u. 2 Ganzsachen, Mi. über 6000,- EUR	**	600,—



- 8483P 1872/74; gestempelte Sammlung auf Schaubek Falzlosblättern; dabei Mi. 1, 4/7, 10, 13/15, 16/23 mit 17b und 21b; 26, 27b, 28/30; einiges bereits geprüft wie Farben und der Spitzenwert zu 18 Kr.; sehr schöne Sammlung mit einem KW von über 6000,— ⊙ 1000,—

Krone/Adler

- 8484 1897, Prachtlos mit MeF Nr. 47 (je 3 Stück), Postauftrag-R-Brief mit Kreissteg-Gitterstempel. 47 Gebot
 8485 Ziffernausgabe, 3 Pfennige; feinstes Stempelot von Ho Stück, geprüft 31a 50,—
 8486 Pfennige bis Krone/Adler, Lot mit 47 ungebrauchten (zum Teil ohne Gummi/Neugummi) Marken in unterschiedlicher Erhaltung, dabei auch etliche Prachtwerte, zum Teil schon gepr. Petry BPP, Katalogwert ca. 650,- *(/)* 100,—
 8487 50 Pfg. Reichsadler, 70 sauber gestempelte Werte mit Zahnfehlern, dennoch hochinteressant für Stempelsammler u.a. K1, K2, Ra.3 etc., sehr sortenreich, Mi. billigst 2450,- 38 110,—
 8488 1875/77 PFENNIGE, gest. Bestand, dabei Farbnuancen, nach Plattenfehlern, Stempeln etc. undurchsucht 150,—
 8489 Pfennig bis Krone/Adler; Sammlung von 47 meist gestempelten Plattenfehlern oder Druckzufälligkeiten auf 1 Steckkarte; dabei auch 2 mal die Vorstufe der sehr seltenen PLF Mi. 48!!; Spezialistenlos! 150,—
 8490 1875/1900; überkomplette gestempelte Sammlung auf Schaubek Falzlosblättern; dabei viele Farben wie 35/36b, 37a/f, 39aa, 41aa, 42ba 44ca und d; 45aa, 46aa, 47aa und ba, 48c, 50a und ab; meist geprüft bzw. signiert; gehaltvolle Sammlung; Mi. ca. 2300,— ex31/52 400,—

Germania

- 8491 1900, Prachtlos v. 9 R-Briefen, je mit 30 Pfg. Reichspost als EF. 59 18,—
 8492 1900, ähnliches Los, 9 R-Briefe mit EF 30 Pfg. Reichspost. 59 18,—
 8493 1900, Prachtlos mit 9 R-Briefen, je mit EF 30 Pfg. Reichspost. 59 18,—
 8494 Germania ca. 1907/24; 16 Briefe mit Germania Einzelfrankaturen; dabei viele R-Briefe, meist mit 30 bzw. 40 Pfg. Werten; dazu 1 Dienstbrief; Mi. mindest 350,— 32,—
 8495 Germania/Infla, Kleine Kollektion von 90 Stück (KW 500,-); nicht gerechnet 20 Infla-ZD, da wohl Gefälligkeits-Stpl., diese notieren ca. 1200,- */ 40,—
 8496 Sauber gest. Posten von Markenwerten ex 64-82, alle gepr., dab. 65I, 80A, B, 81 (2), 82B (2) etc., Mi. 440,— 50,—
 8497 Interess. Prachtbestand Markwerte ex 94-97 meist 94 (28), 96 (14), 97 (12), meist sauber gest. wenig */*, Fundgrube für kriegs- und Friedensdrucke, Farben etc., besichtigen 60,—
 8498 Germania, kleine Sammlung auf selbstgefertigten kleinen Albenblättern und einigen Steckkarten, dabei augenscheinlich verschiedene Farben, Einheiten und Besonderheiten, etwas für den Kenner! */ 100,—
 8499 1902, 2-80 Pfg. Germania Reichspost, gestempelter Dublettenposten aus gr. Sammlung dabei u.a. 15 kpl. Sätze, chance-reich für Farben, Mi. billigst ca. 1300.— 130,—
 8500 1900/17 GERMANIA, meist gest. Bestand mit Markwerten, völlig undurchsucht nach Farben, Zählungen etc., Fundgrube aus Nachlaß */ 150,—
 8501 1900-1919, interessante Sammlung auf Albumblättern, dabei Mi. Nr. 66II u. 79 ungebraucht sowie Mi. Nr. 79 gestempelt, meist Pracht- und Kabinetterhaltung */ 200,—
 8502 Germania, interessanter Belege-Posten mit 80 Stück, dabei etliche Einschreiben-Briefe, Poststufen, Besonderheiten und auch gute Frankaturen (u.a. EF Nr. 59 und 74), ansehen lohnt sich! 200,—



- 8503P 1900/18; gestempelte überkomplette Sammlung auf Schaubek Falzlosblättern; dabei Farben- und Typenunterschiede und eine Reihe geprüfter bzw. signierter Werte wie Mi. 56b, 64II, 66II und IV, 72b, 89Iy, 91Iy, 96A1a, 97A1a, 86IId 86IIc, 87IIb, 92IIc, 94/97AII; umfangreiche Sammlung mit Substanz; Mi. über 4400,— ⊙ 800,—

Infla

- 8504 10 Mill. bis 50 Mrd. durchstochen, ungebrauchte Viererblocks vom Unterrand mit HAN in tadelloser Erhaltung, dazu MiNr. 334A ebenfalls als Viererblock mit HAN, dazu 2 kpl. Bogen mit kleinen Mängeln, Mi. für postfrisch 233,-E 318/30BHAN * 30,—
 8505 1920/23; 21 Belege Inflationszeit mit etwas Hochinfla (Massenfrankatur) und auch 5 Gebühr bezahlt, teils mit Einnahmenachweis; dabei auch Mehrfachfrankaturen 30,—
 8506 1919-1923, reichhaltige Sammlung auf 14 Albumblättern, ferner dabei Flugpostmarken Mi. Nr. I-III ungebraucht und zwei Flugpostbelege aus 1921/22, Fundgrube! */ 70,—
 8507 ca. 1886-1930 gest. Sammlung ab Mi Nr. 39/44 mit hauptsächlich Infla u. Dienst im Einsteckbuch, ohne Doubletten, Mi. ca. 900,- 70,—
 8508 Postfr. Kab.-bestand ex Mi.-Nr. 238-276, alle Werte vielfach vorhanden (keine übergroßen Stückzahlen), auffällig die vielen Farbvarianten, diese jedoch unbewertet, auf Plattenfehler etc. undurchsucht, Mi. billigst 750,- EURFundgrube ** 80,—
 8509 1920-1923, sauber rundgest. Prachtposten Dienstmarken a.d. Inflazeit, ohne die Spitzenwerte bestens sortiert u.a. mit Mi.-Nr. 23(5), 51 (7), 53-64, und viel weiteres Mittelmaterial, undurchsucht, Mi. 1250,— 90,—
 8510 1920; Postfr. Kab.-Bestand hohe Markenwerte ex Bayern-Abschied 134-138 mit 134 (5), 135(18), 136(2), 137(7), 138(3), dab. Bes. helten, Randstücke, Nr. 135 mit Leerfeld (Mi. unbekannt) etc., reiner Markenwert 590,- Spezialistenfundgrube ** 100,—

8530	1938-43, postfr. Kab.-bestand mit vielen bess. Ausgaben, sehr vieles Rand - Eckrand, u.a. mit Nr. 684-85, 746, 768-771, 773-780, 813-14 etc., Mi. 355,-	**	65,—
8531	1939-45. postfr. Kab.-bestand, nur kpl. Ausgaben, vieles Rand, oft in Paaren, dab. 689-90, 692-94, 702, 831-42 (Paare), 873-885 VB etc., schönes Los, Mi. 340,-	**	65,—
8532	1933-1935 rundgest. Prachtkollektion mit den frühen Ausgaben weitg. kpl. dabei Mi.-Nr. 479-96, 529-43, 569-602 incl. Trachten kpl. etc., Mi. 440,-	⊙	65,—
8533	1942-1945: Postfr. Prachtbestand, nur Sonderausgaben, dab. 814, 820-22(14), 6x Wehrmacht II etc., Mi. 350,—	**	70,—
8534	1939-1945, ungebr. Prachtsammlung ab MiNr. 698-909 kpl. mit den ganzen guten Braunen und Blauen Bändern, Postkammeradschaften, Nr. 906 auch mit Plattenf. 908l Danzig Abschied etc.	*	70,—
8535	1933-1940, Sauber rundgest. Posten nur versch. guter Werte, dab. 479-81, 507, 638, 773-78, Bl.11 etc. Mi. 370,-	⊙	70,—
8536	1938-39, sauber rundgest. Prachtsammlung, weitgehend kpl. mit besseren Ausgaben, dabei Mi.-Nr. 660-694 o. 671 kpl., 700-738 o. 713 kpl., Mi. 380,-	⊙	70,—
8537	1935-40, sauber rundgest. Prachtsammlung, weitg. kpl. mit vielen guten Ausgaben, dabei Bl. 8-9, Nr. 598-670, 672-694, 700-713 etc. Mi. 400,-	⊙	70,—
8538	1938-1941; guter ** Kab.-bestand, nur mittl. und bess. Ausgaben wie 669, 750-63, 768-780 etc, schönes Los, Mi. 400,-	**	75,—
8539	1941-1945, postfr. Kab.-sammlung der letzten Jahre, dab. MiNr. 764-80, 799-802, 910-910 inkl. SA/SS kpl., Mi. ü. 400,—	**	75,—
8540	1940-1945, ausgesucht sauber rundgest. Prachtsammlung der letzten Jahre Mi.-Nr. 751-908 bis auf Nr. 802B, 817 kpl., Mi. 410,-	⊙	75,—
8541	1939-1943, postfr. Kab.-bestand meist bess. Ausgaben, u.a. mit Mi.-Nr. 689-90 (2), 692-93, 750, 799-802(2), 813(2), 820 IV, 831-49 etc., Mi. 500,—	**	80,—
8542	1942-1945: Postfr. Kab.-bestand Sonderausgaben der letzten Jahre, nur kpl. Serien, dab. u.a. 816-17 (35) sow. 828l, Los ohne Ausfall, Mi. 400,—	**	80,—
8543	1943: Hitlergeburtstag, 12 postfr. Kab.-sätze, dab. markant ausgeprägt die beiden seltenen Plattenfehler 846 II, 847 I, Mi. ca 420,—	844/49 **	80,—
8544	1941-1945, postfr. Kab.-Bestand der letzten Jahre, sehr sauber mit vielen mittl. und bess. Material, auch 813x, y, 815 (4) etc. Mi 500,- Euro	**	80,—
8545	1940-1945, sauber rundgest. Prachtsammlung. bis auf Mi.-Nr.747, 910 kpl. eine gest. Nr. 909 (Berlin) ist nur ** bewertet, Mi.450,-	⊙	80,—
8546	1940-1945, postfr. Prachtkollektion, nur versch. Ausgaben und ab MiNr. 750 weitgehend vollständig, inkl. den Hitlergeburtstagen, Braunen u. Blauen Bändern, Wehrmacht sowie MiNr. 908 II etc., Mi. 500,—		90,—
8547	DR 1933/45, gest. Sammlung im Einsteckalbum, dabei Wagner, Olympiade, WHW-Ausgaben, Nürburgring, teils Briefstücke mit SSipl., Mi. über 1000,- EUR	⊙	140,—
8548	1933-1945, bis auf die Spitzen u. wenige kl. Marken kpl. Sammlung auf Lindner T Vordruck, anfangs ungebraucht u. ab ca. 1940 postfrisch u.a. Bl. 4-9, 11, WHW-Sätze, Wehrmacht I/II, etc., nichts gerechnet, ansehen	*/**	200,—
8549	Sammlung, A. Hitler u. das 3. Reich" in 2 selbstgestalteten Leuchtturm-Alben mit einer Fülle von historisch interessantem Material, dabei Marken des DR u. der besetzten Gebiete, Briefe, GS, Propagandakarten, Sonderstempel, Zeitungsausschnitte u. vieles mehr, günstiger Ausruf. Besichtigen!		250,—
8550	1933-45: sauber gest. Prachtsammlung, durchweg ausgesucht rundgest. mit sehr vielen bess. Ausgaben, dab. gute WHW, Braune Blätter incl. Mi.-Nr. 671, 699 Luxusbriefstück, 728-729, die letzten Jahre prakt. kpl., bitte besichtigen Mi. 1500,—	⊙	250,—
8551	1933-1945, weitestgehend postfrische Sammlung ohne die gr. Spitzen u. Blockausgaben, ab ca. 1938 postfr. fast kpl. inkl. Mi Nr. 702/13, 716/29 im KABE Vordruckalbum, vierstelliger Katalogwert	**/*	350,—
8552	1933-1945, Nachlaßsammlung a. Safe-Falzlos-Text im Album, durchweg ausgesucht sauber rundgest. und über weite Strecken fast kpl. ab 479-95, 506, 512-698, 700-715, 730-908, dazu Blocks, Dienst, Feldpost 10 gepr., etc., sehr schönes Objekt, besichtigen, Mi. ü. 2000,—	⊙	380,—
8553	Hochwertige Kollektion von über 300 Stück. fast nur 3. Reich. vorwiegend postfrisch, u.a. 481, 543, 538/9, 568 mehrfach, Stände und Trachten kpl. 0/4, 728/9, 424, 258/60 Infla gepr., Block 11 postfrisch, alter KW ca. 13.000 MM (Auszeichnung 30%)	**/*/⊙	450,—
8554	Plattenfehler 1933/45; umfangreiche Sammlung von Plattenfehlern auf SAFE Steckblatt; dabei u.a. Mi. 760 III, 812II und V, 828 I, 843II, 844I, 865I und II, 889II, 890III, 893III und V, 907I und III, 908VII und IX; sehr schöne-Sammlung, Mi. n.A.d.E. 2500,-	**/*/⊙	500,—
8555	1936 - 1945, postfr. Slg. 4er-Blocks, teils mehrfach, dabei Plattenfehler, Kpl. Sätze etc., chronologisch in 2 Steckbüchern Mi. n. A. d. E. ca. DM 7400	**	550,—
8556	Deutsches Reich 1933/45; gest. und überwiegend postfrische bzw. ungebrauchte Sammlung in meist guter Erhaltung im selbstgestalteten KABE Blankoalbum; dabei bessere Werte wie Mi. Nr. 529/39, 588/97, 600/02, 606/07, 624/31, 686/88, 702/13, 909/10; im Anhang etwas Gebiete, Mi. ca. 6000 EUR	⊙/**/*	600,—
8557	Deutsches Reich Viererblocks ca. 1933/45; saubere Sammlung meist zentrisch gestempelter Viererblocks in überwiegend guter Erhaltung auf Blankoblättern; dabei auch bessere Werte wie Mi.Nr.540/43, 600/02, 609/16, 634/42, 651/59675/83, 686/88, 698, 702/13, 716/27 (plus je 4 mal 728/29 als Einzelmarken), 730/38, 743, 750, 773/78, 814, 831/42, 873/85; außergewöhnlich umfangreich und so heute nur noch sehr schwer beschaffbar	⊙	600,—



8558P	1933/45; gestempelte und bis auf Bl. 2 komplette Sammlung im Schaubek Binder; zusätzlich einige Papier- und Zähnungsvarianten; dabei Mi. 496/98 (teils gepr.), 499/07A,B; 556/64, Bl.3(Befund BPP), 588/97, Bl.4/11, 671x/y, 695/97, 716/29, etc.; Mi. ca. 5000,—	o,△	1000,—
-------	---	-----	--------

Deutsches Reich

8559	OPD Königsberg, 14 ungebrauchte Marken mit Oberrand, jeweils mit OPD-Druck aus Königsberg, meist verschiedene, ansehen	*	20,—
8560	Telegraphenmarken, 8 Stück, dabei 2x mit Tagesstempel, ansehen!	⊙	20,—
8561	7 Blöcke ungebraucht/gestempelt, zum Teil nicht immer perfekt, ca. 310,-	exB.5/11 */⊙	40,—
8562	Kleiner Dubletten-Posten III.Reich mit einigen schönen Briefstücken (Satzfrankaturen), besseren gestempelten Marken und etwas Dienst/Feldpost, ansehen lohnt sich bei diesem Ausruf!	△	50,—
8563	1938-40, postfr. Prachtkollektion nur versch., oft guter Ausgaben, dab. Mi.-Nr. 665/70, 672/74, 689/94, 739/49, Dienst ex 144/65, Mi. ca. 650,-	**	100,—
8564	Brustschilder, 9 ungebrauchte Prachtstücke großer Schild sowie eine Nr. 1 (Fenster) und 7 (oben im Rand mit Ausriss), fast alle Werte gepr. Sommer BPP, ca. 1450,-	*	100,—

8565	Brustschild, 18 Briefstücke mit meist sauberen Stempelabschlägen, dabei 8 Paare bzw. 3er-Streifen, meist gepr. Sommer BPP, ideal zur Auflockerung einer Sammlung geeignet, ca. 950,-	△	100,—
8566	Germania 1900-1921, interessante kleine Spezialsammlung, meist ungebraucht (u.a. 53-62) und gestempelt gesammelt, an Besonderheiten u.a. dabei Nr. 56U, 69I auf Brief und Nr. 74 und 75 SP, der Katalogwert dürfte bei über 1000- liegen!	**/*⊙	150,—
8567	Brustschilde, 18 verschiedene sauber gestempelte Prachtstück aus einer alten Sammlung, fast alle gepr. Sommer BPP inkl. Kurzbefund für eine Nr. 16, sehr schöne Zusammenstellung, ca. 840,-	⊙	150,—
8568	Brustschilder, kleiner Sammlungsposten mit über 40 Marken und 6 Paaren, unterschiedliche Erhaltung, dafür vieles schon gepr. (inkl. Fotobefund für 21b) und meist sauber gestempelt, Katalogwert ohne Besonderheiten ca. 2900,-	⊙	180,—
8569	1933-1945, bis auf Chicagofahrt und Block 2/3 in den Hauptnummern überkomplette Prachtsammlung auf Albenblättern, dabei eine Vielzahl an kompletten Ausgaben auf Kabinett-Briefstücken (u.a. Nr. 592/97 mit EST), Viererblöcken und auch Briefen, der Katalogwert ohne die vorhandenen Nr. 799-802B und 909/910 liegt bei ca. 3000,- - sehr schönes Objekt!	⊙/△/⊠	600,—

Infla-Bogen

8570	52 meist versch. und überwiegend gut erhaltene INFLA-Bögen, dazu gr. Posten ** Bogenteile auf Plattenfehler undurchsucht, ries. Katalogwert, Mi. weit über 5500 Euro	**	400,—
------	--	----	-------

Dienstmarken Deutsches Reich

8571	7 Bogen D137, 1 Bogen 170 über 200 St. 172, Mi. 1650 Euro	D137,170,172 **	80,—
8572	Strohalmuster; 16 meist sauber gestempelte Werte je vom Ober- bzw. Unterrand mit u.a. Mi. 120W und 126W; Mi. n.A.d.E. 426,—; Aufstellung beiliegend	ex115/30 ⊙/△	85,—
8573	1920-23, postfr. Prachtbestand mit viel bess. Material, dab. MiNr. 22,42(4),51(6),56(2), dazu später noch 119Y,121Y, besichtigen! Mi. 630,-	**	90,—
8574	1920 Bayern-Dienstmarke mit Aufdruck, 10 kpl. sauber rundgest. Prachtsätze, Mi. 1400.— DM.	⊙	110,—
8575	Pracht-Doubletten-Lot von ca. 300 Stücken. zu 95% alles gestempelt, Infla geprüft, u.a. 336, 51, 52/64, alle Ausgaben mehrfach, KW ca. 1100 Euro	*/*⊙	120,—
8576	1903/45; gestempelte Sammlung auf Schaubek Falzlosblättern; dabei bessere Werte/Sätze wie Mi. 9/14 und 85; teils mit Farb- und WZ. -varianten und teils geprüft bzw. signiert; Mi. über 1200,—	⊙	250,—

Markenheftchen

8577	Deutsches Reich Markenheftchen 1936/40; Lot von kpl. Markenheftchen in etwas unterschiedlicher Erhaltung; dabei MH 39, 43/45, 47 sowie 3 gestempelte (selten) Heftchen u.a. MH 36 und 37; teils doppelt bzw. mehrfach; dazu 2 Heftchen mit teils fehlendem Inhalt; Mi. 1245 EUR	**/*⊙	300,—
------	---	-------	-------

Zusammendrucke

8578	Ausgabe 1941, Hitler; kleiner Grundstock mit einigen Doubletten, u.a. S 284/5 gestempelt, 60 stück KW 240,-	*/*⊙	20,—
8579	Hindenburg/Ebert, kleine Kollektion von 32 Stück, u.a. S 40, 49, K 9/14 gestempelt auf Steckkarten (400)	*/*⊙	35,—
8580	Sondermarken-ZD, schöner Grundstock mit Doubletten, 120 stück u.a. W 55, 57, S 52, 84 gestempelt; au Steckkarten (650,-)	*/*⊙	45,—
8581	Hindenburg, feinste Grundstocksammlung einschl. einige Doubletten aus 1933/40; insgesamt 300 Stück einschl. 8 Heftchenblätter, u.a. KZ 18 und 29a gestempelt im Einst.-Buch (1050,-)	*/*⊙	75,—
8582	Zusammendrucke Germania-Infla, kleine Sammlung mit 30 verschiedenen ungebrauchten Stücken, meist saubere Erhaltung, dabei W1, W10, W11, S6 und S 7, Katalogwert für postfrisch ca. 1270,-	exW1/KZ9 *	120,—
8583	Prachtvolle Postfrische - Kollektion von Germania bis Hitler, 290 stück schöner Grundstock im Einsteckbuch (1300,-)	**	125,—
8584	Zusammendrucke Germania und Inflation, interessanter Sammlungsbestand mit über 100 Stück, sauber ungebraucht und gestempelt auf Steckkarten, dabei auch Germania mit Reklamefelder, kleine Einheiten und saubere Briefstücke, hoher Katalogwert!	*/*⊙/△	200,—
8585	Zusammendrucksammlung */**/o im Einsteckbuch mit vielen besseren u. gesuchten Kombinationen ab Germania, Weimar lückenhaft, dafür 3. Reich stark vertreten, Mi. ca. 1200,- EUR		250,—
8586	Dt. Reich Zusammendrucke 1933/41; gestempelte Zusammenstellung in etwas unterschiedlicher Erhaltung auf Blankoblättern; dabei auch Wagner, Mi.Nr. S124/26, Stände und Trachten überkpl., Olympiade mit auch Blockzdr., Bauten, Schiffe, Ostmark, Bauwerke 1939/40 und Hindenburg bzw. Hitler; fast vollständige Sammlung selten so reichhaltig angeboten; Mi. über 3000 EUR	⊙/△	600,—
8587	III. Reich, Zusammendrucke aus Markenheftchen; außergewöhnlich umfangreiche Sammlung im alten KABE Album; augenscheinlich komplett inklusive Wagner, Stände, etc.; teils auch mehrfach bzw. in ungebrauchter/postfrischer und gestempelter Erhaltung; Besichtigung sehr empfehlenswert!	**/*⊙	1000,—

Luftpost Deutsches Reich

8588	Hochwertige Kollektion von 13 teils sehr guten LP-Belegen aus den 20er Jahren, u.a. Ganzsachen, Posthilfsstellen-Stpl. alle mit MLG-Stempel, alter Aukt.-Ausruf 330,- Euro	⊠	160,—
8589	Kleine Sig. von 11 versch. LP-Belegen aus den 20er Jahren, teils Ganzsachen und Privatumschläge, frühere Aukt.-Lose (140,-Eur)	⊠	70,—

Deutsche Auslandspostämter

8590	China bis Togo; Anfangssammlung auf Schaubek Blättern; dabei auch einige mittlere Werte wie Marokko 58, Türkei 9/10; DNG 5; DOA 10; günstiges Los	⊙/*(*)	50,—
------	---	--------	------

Deutsche Kolonien und Auslandspostämter

8591	„Reste“ aus einer alten Sammlung mit losen Marken, Schiffspoststempel auf Marken des D. Reiches und „Überraschungen“ zum Spass-Ausruf!	*/*⊙	20,—
8592	„Rest“ einer größeren Einlieferung mit diversen GSK und Karten (18 Stück), meist gestempelt, leider in unterschiedlicher Erhaltung, im Ausruf aber günstig kalkuliert!	⊠	50,—
8593	Sammlung ungebrauchter GSK inkl. Auslandspostämter, fast 50 Stück, die Erhaltung ist nicht immer perfekt, wir sahen aber etliche in Prachterhaltung inkl. einiger Doppel-GSK und MSP P1, günstiger Ausruf!	⊠	60,—
8594	„Reste“ einer interessanten Einlieferung mit verschiedenen Marken, Vorläufer-Ausgaben inkl. Briefstücken, interessante Stempelabschlägen und ein Original-Geldschein DOA 1 Rupie 1916, ansehen lohnt sich!	⊙/*△	100,—
8595	Kleiner Sammlungsbestand auf 3 Steckkarten mit Schwerpunkt DP China (z. Teil gepr. Bothe BPP), dabei einige hohe Werte (u.a. Marschall Nr. 22) und schöne Briefstücke, meist sauber gestempelt, ca. 750,-	⊙/△	100,—
8596	13 bedarfsgebrauchte Belege, meist GSK mit viel Text und diversen Stempeln, sehr gut als Sammlungsergänzung geeignet!	⊠	100,—
8597	Lot mit 10 Belegen, meist gebrauchte GSK mit diversen Stempeln, dabei auch DP Türkei Nr. 1b auf kleinformatigem Umschlag, ansehen!	⊠	120,—
8598	Interessanter Sammlungsbestand alle Gebiete inkl. Auslandspostämter mit ca. 220 Marken (auch einige Briefstücke dabei), vom Sammler nach Stempel-Orten vorsortiert, wir sahen auch einige bessere Abschläge, dürfte ideal für den Anfang einer schönen Stempelsammlung sein!	⊙/△	150,—
8599	Pracht-Doubletten-Lot von ca. 280 Stücken, dabei z. Teil gute postfrische Werte Togo 8/9 mehrfach DSW 30A und 30B (!), KW etwa 1600 Euro, preiswertes Lot	**/*⊙	175,—
8600	Über 40 Belege inkl. AK mit diversen Stempeln und Verwendungen, dabei auch Auslandspostämter, GSK, Auslandsbriefe usw., wir sahen etliche Bedarfsstücke, nicht immer perfekt in der Erhaltung, hier lohnt sich eine Besichtigung!	⊠	350,—

China

8601	Kleine, meist gestempeltes Sammlung mit 36 Werten, dabei auch bessere Stücke/Sätze (u.a. 1-6II und 43), oft mit klarer Abstempelung, ca. 450,-	⊙/*	80,—
8602	Sauber ungebrauchte Prachtsammlung mit 32 Werten, dabei 5 Mk Reichspost (Type III, gepr. Bothe BPP) und einige Aufdruckvarianten, mehr als ein guter Grundstock, ca. 680,-	*	140,—
8603	1898/1919, Sammlung auf 2 Steckkarten mit besseren Werten wie Mi. Nr. 5/6I, 5II (postfrisch), 44/47, teils geprüft, insgesamt 54 Werte, Mi. n.A.d.E. 1170,-	⊙/*/**	230,—
8604	Interessante, meist sehr sauber gestempeltes Prachtsammlung mit 44 Werten (wenige Dubletten, dabei Farbvarianten!), dabei bessere Stücke, u.a. Nr. 25-27, und 44-46, zum Teil schon signiert, ca. 1280,-	⊙/△	250,—

Marokko

8605	Meist gestempelte kleine Sammlung mit 35 Werten, dabei u.a. 1-6, solider Grundstock ohne Ausfall, meist klare Abstempelungen, ca. 340,-	⊙/*	60,—
8606	1899/1919, kleine Sammlung auf 2 Steckkarten, dabei bessere Werte wie Mi. 5/6, 14/15, 28, 32, 46/58, insgesamt 57 Werte, KW n.A.d.E. 1400,-	*/⊙/**	280,—

Türkei

8607	Sammlung von 36 Briefen u. Karten bzw. Ganzsachen mit EF, MeF, MiF ab 1950 u.a. 4 Blockfrankaturen, Dienstbriefe etc.	✉	25,—
8608	Kleine Stempelsammlung auf 27 losen Marken bzw. Briefstücken, meist saubere Abschlüsse, ansehen!	⊙/△	30,—
8609	Sammlung mit 19 Werten/Briefstücken u. 3 Briefen a. Albumblätter, alle mit verschiedenen Abstempelungen, dabei auch Vorläufer, Rosinenstpl. von Smyrna, Karte mit Nebenstempel „Aus Jerusalem“, Feldpost usw. reichhaltiges u. interessantes Lot	⊙/△/✉	160,—
8610	Reichhaltige gestempelte Sammlung mit über 50 Werten inkl. einiger Vorläufer (diese in unterschiedlicher Erhaltung), meist sauber gestempelt und in guter Erhaltung, dabei u.a. 12-23, sehr schönes Objekt, ca. 1800,-	⊙	300,—
8611	1884/1908, ungebrauchte bzw. gestempelte Sammlung auf 3 Steckkarten mit besseren Werten wie Mi. Nr. 1/5, 6/10, 20/22, 32, 47, 48/52, insgesamt 78 Werte, Kw n.A.d.E. 2600,-	⊙/*/**	500,—

Deutsch-Neuguinea

8612	1897/1914, überwiegend ungebrauchte Sammlung auf 1 Steckkarte und bis auf Mi. Nr. 19 komplett, dabei Mi. 5 postfrisch, 5/6 gest., insgesamt 32 Werte, Mi. n.A.d.E. 550,-	*/⊙	100,—
------	--	-----	-------

DNG Britische Besetzung

8613	Lot von 18 Werten (13 verschiedene) meist * auf Steckkarte u.a. 7-10 *. Etwas unterschiedliche Erhaltung (Mi. ca. 1300,—)	ex1/D2 */⊙	140,—
------	---	------------	-------

Deutsch-Ostafrika

8614	MUANSA DOA 2.6.10, kompletter Abschlag auf Kabinett-Briefstück mit 45 H. Schiffszeichnung	28 △	30,—
8615	Ungebrauchte Pracht-Sammlung mit 29 verschiedenen Werten, dabei hohe Wertstufen und auch bessere Marken, zum Teil schon signiert, ca. 390,-	*	80,—
8616	Interessante kleine gestempelte Sammlung mit 33 Werten, dabei auch Rupien-Werte, saubere Abstempelungen (2x TAVETA auf Briefstücken) usw., durchgehend saubere Erhaltung, ca. 550,-	⊙	80,—
8617	Kleine Stempel-Sammlung mit 19 Kabinett-Briefstücken, 1 lose Marke (Stempel KIGOMA) und 3 Belegen (hier 2x der gleiche Stempel, sonst nur verschiedene!), meist glasklare Abschlüsse, ideal als Ergänzung für eine Markensammlung!	△	100,—
8618	1893/1919, überwiegend ungebrauchte Sammlung auf 2 Steckkarten, dabei u.a. Mi. Nr. 1/5, 19 gest., 20, 21 gest., 28/29 gest., 39, insgesamt 58 Werte, Mi. n.A.d.E. 950,-	*/⊙/**	180,—
8619	Kleine gestempelte Sammlung mit 30 Werten, meist saubere Erhaltung mit oft klaren Stempelabschlüssen, Nr. 21 etwas oxidiert, dafür Nr. 29 und 37 in Kabinetterhaltung dabei, ca. 1120,-	⊙	220,—

Deutsch-Südwestafrika

8620	Saubere gestempelte Prachtsammlung mit über 40 Werten inkl. einiger Dubletten mit klaren Abstempelungen, dabei 11-23 (Höchstwert signiert Lange) und 2x Nr. 5 im ungebrauchten Zwischenstegpaaren, ca. 530,-	⊙	100,—
8621	Lot von 32 Werten, überwiegend ungebraucht, auf Steckkarte, mit 20-23, 24-32 * überkomplett, 29-32 gest. Unterschiedliche Erhaltung (Mi. ca. 1200,—)	ex1/32 */⊙	110,—
8622	Sauber gestempeltes, bis auf Nr. 9, 31 und 32 in den Hauptnummer überkomplette Prachtsammlung inkl. einig Farbvarianten, 5 Mk o. Wz. signiert Richter, ca. 670,-, schönes Objekt!	⊙	130,—
8623	1897/1906, überwiegend ungebrauchte Sammlung auf 2 Steckkarten, dabei bessere Werte wie Mi. 12/14, 20 und 22 gest., 29/30 gest., insgesamt 58 Werte, Mi. n.A.d.E. 920,-	*/⊙/**	180,—
8624	Meist ungebrauchte Prachtsammlung, die bis auf die Nr. 9 (dafür die Nr. I vorhanden) in den Hauptnummern augenscheinlich komplett ist, dazu noch einige Farbvarianten und Zwischenstegpaare, Katalogwert für ungebraucht ca. 1000,- ansehen!	*/**	200,—
8625	Ganzsachen, saubere ungebrauchte Sammlung inkl. einiger Besonderheiten, dabei u.a. Probedrucke der P 14 und P 16, ab P 10 augenscheinlich überkomplett, ca. 900,-	exP4/22 ✉	200,—
8626	1897-1919, doppelt geführte Sammlung, u.a. dabei Mi. Nr. 9 (nahezu postfrisch), 11-23 ungebraucht und gestempelt, 28+29A+30A+32A gestempelt, überwiegend in sauberer Pracht- und Kabinetterhaltung gesammelt, Mi. 2000,-	*/⊙	400,—

Kamerun

8627	Kleine, meist gestempelte Sammlung inkl. 2 Vorläufern, dabei Nr. 16 und postfrischer 6er-Block der Nr. 3 mit Oberrand, ca. 330,-	⊙/**	60,—
8628	Kleines Lot von 13 Werten auf Steckkarte mit 18 **, 24(2) *, 25(2) *, 16-18 gest. (Mi. ca. 400,—)	ex9/25 */**/⊙	64,—

Karolinen

8629	In den Hauptnummern über weite Strecken komplette sauber ungebrauchte Prachtsammlung, dabei 2x Nr. 3I signiert, schönes Objekt, ca. 600,-	*/**	13,—
8630	Überwiegend ungebrauchte Sammlung von insgesamt 30 Werten auf 1 Steckkarte, dabei Mi. Nr. 3/4I, 6II, 17 gest., Mi. n.A.d.E. 570,-	*/⊙/**	100,—
8631	Lot mit 13 verschiedenen Werten, dabei Kabinettbriefstücke mit klaren Abstempelungen und eine feinst gestempelt Nr. 19, ideal zum Aufbau einer schönen Sammlung geeignet. ca. 850,-	⊙/△	200,—
8632	Interessante, meist sauber gestempelte Prachtsammlung, dabei 3I und 4I (diese signiert), 1-6II und 7-19 (5 Mk signiert Mansfeld), sehr schönes, ausbaufähiges Objekt inkl. Zugaben, wie 2x Nr. I auf Briefstücken, ca. 1700,-	⊙	400,—

Kiautschou

8633	Interessante gestempelte Sammlung mit meist 22 verschiedenen Werten, dabei saubere Stempelabschlüsse und einige mittlere Ausgaben, ca. 440,-	⊙	70,—
------	--	---	------

Marianen

8634	1900/1919, meist ungebrauchte Sammlung von 23 Werten mit Mi. Nr. 1/6II und 21, es fehlt lediglich die 5 Mk. ohne WZ, dazu Mi. 6II gest., Mi. 570,-	*/**/⊙	100,—
8635	Schönes Lot von 14 Werten in guter Erhaltung auf Steckkarte, mit u.a. 3I gest., 4I und 1II-6II *, 16-18 *, 21A+B * (Mi. ca. 760,—)	ex3I/21 */⊙	110,—

Marshall-Inseln

8636	Lot von 27 Werten auf Steckkarte mit u.a. 3l, 1ll-2ll *, 6ll *, 7-12 * und gest. 22, 23 gest. 27 * (Mi. ca. 1350,—)	ex3l/27 */⊙	190,—
8637	1984-1996 augenscheinlich komplette postfr. Luxus-Sammlung inkl. zahlreichen Motiv Viererbl., Block u. Kleinbogenausgaben im Einsteckbuch, Michel ca. 1.000,—	**	250,—

Samoa

8638	Kleines Lot mit u.a. 18 gest., 23 * und auch noch Togo 19 * in unterschiedlicher Erhaltung	ex1/23 */⊙	40,—
------	--	------------	------

Togo

8639	14 verschiedene gestempelte Werte inkl. V 50d, meist sauber gestempelt, idealer Grundstock, ca. 180,-	⊙	40,—
8640	1897/1919, überwiegend ungebrauchte Sammlung von 39 Werten auf 2 Steckkarten, dabei bessere Werte wie Mi. 1/6 ungebraucht und gestempelt, Brit. Besetzung 14/15ll, Franz. Besetzung 2 gest. und 3/5 ungebraucht, dazu 5 Werte Gold-Küste mit ähnlichem Aufdruck, Mi. n.A.d.E. 690,-	*/⊙	120,—

Schiffspost

8641	8 saubere Kabinettbriefstücke mit diversen Schiffspoststempel aus 1896-1936, dabei u.a. MSP No.3 vom 14.7.96, ideal zur Auflockerung einer Sammlung!	△	25,—
------	--	---	------

Bodensee-Schiffspost

8642	BODENSEE-MOTORSCHIFF-SAMMLUNG, 1962/4, Bestand von über 90 Briefe mit diversen Cachetstpl., alles an ein Empfänger, schöne Dokumentation	✉	100,—
------	--	---	-------

„Gebiete“

8643	Deutsche Besetzungen I. Weltkrieg und Allenstein, Marienwerder, Oberschlesien und Schleswig; schöne Sammlung auf Schaubek Blättern; dabei viele komplette Ausgaben und bessere Werte sowie spezialisierten Teil Oberschlesien mit 30/40 und Dienst mit verschiedenen Aufdruckstellungen; im Anhang Belgische Besetzung d. Rheinlandes;	⊙/*/(*)	100,—
8644	Gebiete u. Besetzung 1 WK, */o - Sammlung im Steckbuch, insbesondere Danzig und Memel mit besseren, dazu B&M und etwas Generalgouvernement, hoher KW		150,—
8645	Alenstein bis Zara: Interessantes Lot diverser Marken und Sätze auf Steckblättern. U.a. Marienwerder 18P *, 19 BS, ein Wert Südukraine, 3 Werte Alexanderstadt, diverse Zara, insgesamt deutlich über 100 Marken.	*/**/⊙	160,—
8646	Kleine Sammlung ohne Kolonien auf selbstgestalteten Blättern mit Schwerpunkt Saarland, hier einige ungebrauchte Sätze, u.a. Nr. 151-157, günstig!	*/⊙	300,—

Abstimmungsgebiete

8647	Abstimmungsgebiete und I. WK 1914/ ca. 30: Sammlung meist ungebrauchter Ganzsachen in überwiegend guter Erhaltung in Leuchtturm Alben, dabei auch Antwortganzsachen, Kartenbriefe, Postanweisungen, insgesamt ca. 55 Karten, Mi.u.A.d.E. 317,- EUR	✉	100,—
8648	Alenstein, Oberschlesien und Schleswig, interessante Stempelsammlung auf losen Marken/Briefstücken, dabei klare Abschläge, etliche hohe Wertstufen und weitere Besonderheiten, der Katalogwert dürfte schon recht hoch sein und nach vielen Stempelorten muss man sicherlich lange suchen!	△	200,—

Oberschlesien

8649	1919-1920, 6 Belege mit polnischen Frankaturen aus ehemals dt. Orten, meist alte Stempel/R-Zettel, dabei 2x mit Bahnpoststempel und 1x MiF mit 5 Pfg Germania aus Posen, ansehen!	✉	50,—
8650	Oberschlesien 1920/22: spezialisierte, überkpl. Sammlung in meist ungebrauchter Erhaltung, dabei Farben, Typen, Abarten etc., u.a. Mi.Nr. 5 mal 12, 6 mal 10F, 30/40 sowie Dienst mit allen Aufdruckstellungen, dazu östliches Oberschlesien 1(20, alles im alten KABE-Blankoalbum, wunderschöne Sammlung, nur schwer in dieser Fülle zusammenzutragen, Mi.: mind. 1.500,- EUR	*/⊙	500,—

Danzig

8651	Wappen, Markwerte 1, 2 und 3 Mark, feinst gestempelt und gepr. Infla	ex 83/86 ⊙⊙	Gebot
8652	Postfrisches Prachtlot von 170 Werten, u.a. 42l, 160, 197, sowie 13a mit Teil-HAN (o. Berechnung) KW. ca 900 EUR	**	100,—
8653	1920/33, gute Startsammlung mit einigen kompletten Sätzen, dabei schöner Dienst bzw. Portomarkenteil auf alten Schaubekblättern, ideal zum ergänzen	⊙/*	100,—
8654	Prachtlot von 44 Marken, dabei auch Dienst u. Porto; bei diesen Marken ist nicht nachzuweisen, ob es sich um eine zeitgerechte Abstempelung handelt (wenn Infla echt = 3.400 EUR)	⊙	100,—
8655	1920/39: überwiegend ungebrauchte Sammlung auf Schaubek Blättern; dabei auch komplette Ausgaben und bessere wie Mi. 26/31, 53/62, 202/06, 237/39, 240/42, 262/66, 276/80 und Bl. 1/3; Schöne Sammlung zum günstigen Startpreis	*/(*)/⊙	120,—
8656	GSK, 40 Stück meist gelaufen mit Text aus der Inflationszeit, zum Teil schon gepr. Infla Berlin, danach u.a. P 35 per Einschreiben (o. Text), ansehen!	✉	135,—
8657	Sammlung mit 350 Siegelmarken u. Vignetten im selbstgestalteten Album, dazu 4 Briefe dabei Aushilfsstempel „Postamt Gotenhafen“ Feld- u. Dienstpost sowie 19 Briefstücke mit verschiedenen Maschinenwerbestempel, interessant für den Spezialisten		150,—
8658	Inhaltliches Doublettenlot von etlichen hundert Marken und Blocks, fantastisches Tauschlot, KW über 2.000,- EUR	*/⊙	150,—
8659	21 Belege mit Schwerpunkt nach 1923, dabei EF, Satzbriefe und Einschreibenbriefe, reiner Katalogwert ca. 410,-	✉	150,—
8660	30 Briefe/GS ab Vorphila, dabei Zeilenstempel, Nierenstempel, diverse bessere GS wie P29, P61, , Postanweisungen sowie etwas poln. Post, interessantes Lot	✉	150,—
8661	Großes Staatswappen inkl. der Aufdruckausgaben, 25 Belege meist aus dem Bedarf stammend mit einigen interessanten Stücken, dabei Wert- und Einschreibe-Briefe, EF und Auslandsbriefe, zum Teil schon gepr. Infla Berlin, ansehen!	✉	180,—
8662	1920/ca. 35; postfrischer/ungebrauchter und gestempelter Doublettenposten mit Sammlungscharakter im E-Buch; dabei auch bessere Werte wie Mi. 27ll; teils Bogenteile und auch viel Dienst und Porto; Besichtigung empfohlen; Mi.n.A.d.E. ca. 2150,-	**/*/⊙	200,—
8663	Kabinettlot von 185 feinst gestempelten und Infla geprüften Infla-Werten, u.a. Nr.15, 42 l/ll, D1; verschiedene „b“ Farben, teils mehrfach (KW über 1.600 EUR)	⊙⊙	240,—
8664	1920/37, */**/o Sammlung a. Vordruckseiten, reichhaltig mit vielen guten Werten, Infla nur gefälligkeitsgest. bewertet obwohl vieles echt gest., dabei auch Block1/3, letzterer mit PF I, Porto mit P43/47 usw.		250,—
8665	Sammlung im Schaubekalbum */**/o mit besseren Werten, guten Dauerserien, WHW-Ausgaben, Leistungsschau-Block mit Spl., Dienst- u. Porto kpl., sauberes Objekt aus Sammlerhand mit über 1100,- EUR Michel		250,—
8666	Dubletten und „Reste“ aus einem Nachlass, dabei viel aus der Inflationszeit (augenscheinlich einiges echt gestempelt), Bogenteile, Block 1 und 3 mehrfach, Besonderheiten usw., alles in 2 Stückbüchern und einer Bogenmappe, hoher Katalogwert!	**/*/⊙	300,—



- 8667P Fast Kpl. Sammlung (ohne kleiner + großer Innendienst, sowie Nr. 226) im Falzlos-Album, dazu ein großer Teil Port Gdansk (dabei Nr. 12, 23, 37), teils geprüft; fantastisches Objekt (KW ca. 2200,- Euro) */** 320,—



- 8668P Fast Komplette Sammlung (ohne Kleiner und großer Innendienst sowie Nr. 226, 228/30) dazu ein Teil Port Gdansk, teils geprüft, (KW 3600,- Euro) ☉ 540,—

- 8669FP Alle Blocks (1a, b, 2a, b und 3) feinst postfrisch Bl.1/3 ** 60,—

Danzig Porto

- 8670 Kleiner „Rest“ meist postfrischer Ausgaben, dabei Viererblöcke und Randstücke, ansehen! **/* 20,—

Memel

- 8671 1923, litauische Besetzung; 13 überwiegend ungebrauchte Werte in etwas unterschiedlicher Erhaltung; außer 1 Wert alle gepr. Dr. Petersen BPP; Mi. ca. 250 */** 40,—
- 8672 1920/22; überwiegend ungebrauchte Anfangssammlungen auf Schaubek Blättern; dabei auch einige komplette Ausgaben wie Mi. 72/83, 98/07, 124/40; günstig */(*)/☉ 50,—
- 8673 Umfangreiche Grundstockslg. feinst gestempelt, u.a. 29/30, 40I (850 Eur) ☉ 145,—
- 8674 1920/23; überwiegend ungebrauchte Sammlung ohne Spitzen im E-Buch; teils einige Besonderheiten wie Zwischensteppaar und augenscheinlich undurchsucht nach Typen; dabei auch 3 Belege; Besichtigung empfohlen; **/*/☉ 150,—
- 8675 Interessante kleine, meist ungebrauchte Prachtsammlung mit über 170 Werten (wenige Dubletten), sehr schöner Grundstock, idealer Anfang für eine Sammlung! */☉/** 150,—



- 8676P Komplette Sammlung von Nr. 1-237 ungebraucht bzw. postfrisch mit allen Spitzen, teils gepr. hervorragendes Objekt **/* 375,—

Saar

- 8677 Steckkarte mit ungebrauchten Ausgaben, dabei Volkshilfesätze, ca. 200,- * 30,—
- 8678 1957-1958: Sehr umfangr. postfr. Kabinettlagerbestand, fast alle Sonderausgaben um die 40x vorhanden, dazu auch 6x 380-99, sehr schöner Posten ohne Ausfall, Michel 580,- Euro. ** 90,—
- 8679 Ensteckbuch mit diversen Neusaar-Ausgaben **/o, dabei 6mal Heuss I und 9mal Heuss II kpl., Mi. 1100,- 150,—
- 8680 Bogensammlung Neusaar mit den Werten 379, 400/08, 429/48 je 4mal in kpl. postfr. Bögen in 8 nagelneuen SAFE- Bogenmappen, Mi. 1940, EUR 150,—
- 8681 1920/59; gemischt angelegte Sammlung auf Schaubek Vordruck; dabei auch Mi. 74B (leider ohne Gummi), 84/97, 102/03, ca. ab 1952 vieles postfrisch: günstige Anfangssammlung; Mi. ca. 600 ☉/**/(*) 150,—
- 8682 1920-1923, ungebrauchte Sammlung mit einigen guten Ausgaben u.a. Luitpold-Aufdruckwerte u.a. Mi.Nr. 31, 83, 97 gest., 98/101 auf 3 Steckseiten, nichts gerechnet aber sicherlich hoher Katalogwert */☉ 200,—
- 8683 1947-1956, bis auf Mi.Nr. 206-225, 226-238 ungebrauchte Prachtsammlung u.a. Mi.Nr. 272-288, 289, 309-313 etc. auf vier Steckseiten, Mi. ca. 1000.— */☉ 200,—
- 8684 SAARGEBIET UND SAARLAND 1920-1959: umfangreicher Posten mit Briefen, Ganzsachen, Maximumkarten und FDC's, insgesamt 350 Belege ☒ 200,—
- 8685 1920/47, gemischte ***/o Sammlung a. sprechenden Behrens-Albenblättern, dabei 50/52, 53/69, 86/97, D1/11 u. weitere gute Mittelwerte, anständiges Objekt, Mi. sicher über 2000,-DM 210,—
- 8686 Saarland 1947/59; fast ausschließlich postfrische Sammlung auf Borek Falzlosblättern; nur einige wenige fehlende Werte; u.a. mit Mi. 255/59, 267/71, 289, 291, 297/98, 299/03, 309/13, D33/44 und Bl. 1/2; schöne Sammlung mit Substanz **/* 280,—
- 8687 1974-1959, gemischt angelegte Sammlung auf Vordruckblättern, nach Hauptnummern komplett inkl. Block 1 und 2 postfrisch, Mi. Nr. 298 ist ungebraucht, moderater Ausrufpreis ***/☉ 450,—

8688P 1957/59, tadellose postfr. Qualitätssammlung im Lindner-Falzos-Album, bis auf das Blockpaar kpl. ohne jeglichen Ausfall 670,—

Besetzungsausgaben 1. Weltkrieg

8689 1939-1943, herrliche Sammlung mit u.a. Böhmen & Mähren ab MiNr. 20 u. GG ab MiNr.40 fast kpl. inkl. Dienst, ferner Elsaß, Lothringen, Ostland u. Ukraine kpl. Auf gut erhaltenem SAFE-Dual Vordruck, nichts gerechnet ☉/** 120,—

Belgien

8690 Interessante Stempelsammlung auf über 350 Briefstücken/losen Marken mit meist klaren und vielen kompletten Abschlägen, sauber vom Sammler sortiert, dabei viele Postanweisungs- und Paketkarten-Briefstücke, vielleicht auch Fundgrube für den Abartensammler bei den Aufdrucken, in dieser Form nicht häufig! △ 200,—

Etappe West

8691 Stempelsammlung auf 24 losen Marken/Briefstücke und einem Brief, wobei diverse Einheiten nur als eine Marke gerechnet wurden, dabei auch die Höchstwerte und Randstücke, selten im Angebot! ✉ 30,—

Ober-Ost

8692 Kleine Stempelsammlung auf 70 losen Marken und Briefstücken, dabei violette und schwarze Notstempel, dazu 4 Briefe inkl. 1 R-Brief, ansehen! ✉ 40,—

8693 1916, sehr sauberer Lagerbestand auf Steckblättern, praktisch jede Marke geprüft Hey! Mi. 856.-DM */**/☉ 80,—

Polen

8694 Interessante Sammlung inkl. DP Rumänien mit Schwerpunkt Stempelorte mit vielen schöne Abschlägen, dazu netter Teil Stadtpost und auch polnische Lokalausgaben auf Germaniamarken, der Katalogwert dürfte recht hoch sein, etwas für den Spezialisten! ✉ 100,—

Rumänien

8695 1917/17, gest. Stg. mit Farbnuancen, Zwischenraumabarten, Briefstücken etc., dabei Nr. 4b, 5a, 7b (4er Block), P7, Zwangszuschlagmarken, 9. Armee 1a-4 auf Briefstücken, wo nötig gepr. Hey BPP, interess. Los. 105,—

8696 1917-18, sehr sauberer Lagerbestand einschließlich Porto, Zwangszuschlag, 9.Armee auf Steckblättern. Der größte Teil geprüft Hey! Sehr empfehlenswert! Mi. 2365.—DM */**/☉ 220,—

Belg. Militärpost im Rheinland

8697 „Allemagne“ Deutschland bis auf Mi.Nr. 12 und 14 überkpl. sowie Eupen +Malmedy mehr., min. 2x kpl. in Prachterhaltung, Mi. 550,- */☉ 70,—

Eupen

8698 Prachtposten Eupen bis auf Mi.-Nr. 14 überkpl., dabei Nr. 15 1x, sonst alles min. 3x vorhanden incl. Porto, Mi. 980,- */☉ 120,—

Malmedy

8699 Prachtposten Malmedy, bis auf Mi.-Nr. 14 alle Werte mehrfach, meist 2-3x vertreten, Mi. 1030,- */☉ 130,—

Deutsche Besetzungsausgaben im II. Weltkrieg

8700 Kleine Slg. auf 3 Steckkarten, u.a. Serbien, Lettland, Karland, El./Loth./Lux.; insgesamt schöner Grundstock **/* 36,—

8701 1939/45; gestempelte Sammlung Böhmen & Mähren, Elsaß, Lothringen, Luxemburg, Ostland und Ukraine; außer Theresienstadt in den Hauptnummern komplett inklusive B&M 1/19 gepr. Gilbert; Mi. ca. 300,— ☉ 50,—

8702 Sammlung im Schaubeckalbum, dabei B&M mit 1/19, Estland, GG, Elsaß-Lothringen, Laibach, Litauen, Luxemburg, Albanien, Kanalinseln usw., überwiegend sauber ungebr., teils auch postfr. ** 70,—

8703 2. WK, sehr saubere ungebr. Sammlung, fast ausnahmslos mit Erstfalz a. Vordruckblätter, dabei B&M, GG kpl., Elsaß, Lothringen, Lettland, Litauen, Luxemburg, Serbien, Mi. ca. 500,- EUR 100,—

8704 1939/45; meist gestempelte Sammlung der Hauptgebiete in überwiegend guter Erhaltung auf Blankoblättern; dabei Böhmen & Mähren; Generalgouvernement kpl.; Elsaß, Lothringen und Luxemburg; saubere Sammlung ohne Ausfall; Mi. ca.550 EUR ☉/* 100,—

8705 II. WK, sauberer Bestand in 3 Einsteckbüchern u.a. Lagerbestand Böhmen & Mähren, Luxemburg, Serbien, sowie Doubletten Generalgouvernement, viel Material, nichts gerechnet ***/☉ 150,—

8706 Böhmen & Mähren - Ukraine; überwiegend postfrische/ungebrauchte Sammlung im Schaubek Vordruck-Album; Hauptgebiete bis auf Theresienstadt komplett und im Anhang etwa Frankreich, Estland, Lettland, Litauen und Serbien; Mi. ca.700,- ***/☉ 150,—

8707 1939/43 Nach SAFE Dual Vordruck gepflegte saubere Sammlung. Dabei komplette Gebiete nach Hauptnr. B&M u.a. mit Nr. 1/19, GG Nr. 14/39, Porto Nr.1/15 sowie Elsaß, Lothr., Luxemb., Ostland u. Ukraine kpl., NP des Zubehörs incl. Ringbinder 150,- DM * 150,—

8708 Besetzung II: WK, überwiegend ungebr. Kabinettsammlung (zumeist saubere Erstfalz), dabei B&M kpl., GG kpl., Kanalinseln, Luxemburg, Lothringen usw., dazu auch etwas Besetzung 1.WK u. Abstimmungsgebiete. günstig bewertet. 200,—

8709 Gemischte Sammlung */**/o im Leuchtturmalbum, sehr reichhaltig, B&M mit einer Fülle von Zusammendruckkombinationen, Zwischenstegpaaren, GG fast kpl. mit ungez. Ausgaben, Kanalinseln, Legionärsmarken usw., Fundgrube, viele zusätzliche Marken u. Briefstücke in loser Schüttung zwischen den Seiten liegend, hoher KW 200,—

8710 Sammlung a. KABE-Seiten, */o, dabei B&M 1/19, GG kpl., Albanien, Laibach bis a. 4 Werte kpl. (teils gepr.), Kanalinseln, usw., empfehlenswert. 200,—

Sudetenland

8711 Hochinteressante Sammlung von über 40 Aushilfs- u. Befreiungstempel a. Albumseiten, überwiegend Bedarfspost, diverse Propagandakarten, teils sehr interessante Nebenstempel, Holzstempel etc. 350,—

Böhmen & Mähren

8712 Sammlung kpl. im Letra-Album, alle Werte ungebr. mit sauberem Erstfalz 30,—

8713 Postfrische Sammlung Plattenfehler ausstellungsmäßig auf selbstgestalteten Blättern; teils in Einheiten mit Normalmarken und geprüft Paetow BPP; jeder Wert mit farbiger Vergrößerung und Beschreibung auf Einzelblatt; sehr schöne Sammlung mit Gesicht; Mi. n.A.d.E. 745,- ex 1/16 ** 200,—

Generalgouvernement

8714 Alte Sammlung auf selbstgefertigten Blättern im alten Lederalbum, meist sauber postfrisch/ungebraucht und gestempelt/auf Luxus-Briefstücken gesammelt, in den Hauptnummern überkomplett, dabei Kleinbogen (u.a. 104II mit Leerfeldern), Bogensätze, Satzbriefe und weitere Besonderheiten, der reine Katalogwert liegt bei über 600,-! ***/△ 180,—

Lothringen

8715 1939/45; postfrische und gestempelte Sammlung mit zusätzlich auch den Ganzsachen P4/1-8 ungebraucht und gebraucht sowie P5/1-8 ungebraucht; schon allein für diese erzielten wir bei der 57. Auktion einen Zuschlag von 750,- Euro; alles ausstellungsmäßig auf selbstgestalteten Blättern. **/☉/✉ 800,—

Feldpostbriefe II. Weltkrieg

8716 1939-45, Lot m. 34 Belegen, dabei 5 Fp-R-Bfe. u. 1 Fp-Zensur ☒ 60,—

Feldpostmarken

8717 FELDPOST: 7 Belege I.WK und 15 Belege II.WK, u.a. dabei zwei grüne Eilbenachrichtigungskarten, ungebrauchte Feldpostspottkarte, Propagandakarte „Der od für's Vaterland ist ewiger Verehrung werth“ etc. ☒ 30,—

Lokalausgaben

8718 1923; 5 Gebühr bezahlt Stempel mit Einnahmennachweis in guter Erhaltung; dabei Emden, Neufreistett und Peine sowie Stuttgart No. 8 über 3 Pfg. ☒ 50,—

8719 LOKALAUSSGABEN, gute Startsammlung mit über 200 Marken dabei Cottbus, Glauchau, Großräschen usw. sowie 3 Briefe, nichts gerechnet, Fundgrube! **/*⊙ 90,—

8720 Finsterwalde, Bogenlot Nr. 1-6 a 100 mit vielen Plattenfehlern 100,—

8721 Cottbus bis Strausberg; meist postfrische/ ungebrauchte Anfangssammlung auf Schaubek Vordruckblättern; dabei Cottbus, Finsterwalde mit Block, Glauchau, Görlitz Mi. 1/4 und 9/16, Großräschen, Löbau mit auch Originalen, Lübbenu, Niesky 8/10, Spremberg mit 1/6 und 23/24, Strausberg mit Blocks und im Anhang einige Schwarzungen; schöner Einstieg; Mi. ca. 900,- **/*⊙ 280,—

Deutschland nach 1945

8722 1945/66; überwiegend ungebrauchte Sammlung auf Schaubek Blättern in unterschiedlicher Erhaltung; dabei auch einige bessere frühe Werte; Besichtigung empfohlen **/*⊙ 30,—

8723 Markenheftchen 1946/99; kleine Sammlung meist postfrischer Heftchen; insgesamt 45 Stück mit u.a. Alliierte Ziffern MH, einigen SMHD aus DDR und Burgen & Schlösser (meist Bund); dazu 4 nicht mehr komplette Heftchen 3. Reich; 1945/ca.1955; Zusammenstellung im E-Buch; dabei viele Zonenausgaben mit auch besseren Werten und einigen Lokalausgaben; u.a. DDR 251/55,334,341,405/22, BL.10, usw.; sehr schönes Objekt zum günstigen Ausruf; **/*⊙ 60,—

8724 ca. 1946/90; kleine Sammlung überwiegend gestempelter Abarten und Besonderheiten; über 80 Werte und 1 Block; dabei interessante und seltener PLF wir DDR 510I, 943II, Dienst 8DD; Besichtigung empfehlenswert ☉/** 80,—

8725 Bundesrepublik und Berlin ca. 1955/90; Zusammenstellung FDC/Briefe/Erinnerungskarten/Vignetten in überwiegend guter Erhaltung im Einsteckbuch bzw. auf Blankoblättern; dabei auch frühe Ausgaben wie Bund 205/08; dazu etwas DDR(3344/52) auf gelaufenem Letzttagsbrief sowie 2 Bogenalben mit Bund/Berlin bis 1968, Fundgrube für lange Winterabende. **/*⊙ 100,—

8726 Saubere Sammlung a. Albenbl. mit Kontrollrat nach Hauptnrn. kpl. incl. echt gest. 930, Frz. Z., allgem. Ausgabe mit echt gest. 5, bei Bizone 93 w ** Randstück, 5 Mk. Bauten ** Randstück, 87 eg gest., 108-110 ** etc. Mi. 750.- Euro ☒ 100,—

8727 Sammlung der Besatzungszonen mit Saar im Borekalbum, **/*o, u.a. Hannovermesseblock, Rhld. 32/41, Saar Heuss I/II postfr. u. weitere gute Mittelwerte **/*⊙ 120,—

8728 1945/49, teils doppelt geführte Sammlung ab Ziffern mit einigen kpl. Sätzen, dabei die Gebiete Bizone mit u.a. AM-POST, Band/Netzaufdrucke; Franz. Zone ab Allg. Ausgabe; Saar 206/225 Viererbl.kpl. etc. meist auf Lindner Falzlosvordruck, ansehen u. kalkulieren, nichts gerechnet ☉/** 135,—

8729 Zonenausgaben, Sammlung franz. Zone u. Bizone im sprechenden Behrens-Album, dabei Rotes-Kreuz- u. Sondermarken-Werte, AM-Post bis 1RM gest. kpl., Bauten kpl. usw. Mi. ca. 2000,-DM ☉/** 150,—

8730 1945/49; postfrische Sammlung Besatzungszonen im Borek -Falzlosalbum; dabei einiges an besseren Werten wie u.a. Mi.Nr. Baden 38/41,Bl.1;Rhld.-Pf. Bl1, Württemberg 40/43,Bl1,46/48,Bl-Zone 49I,106/10 sowie Alliierte Bl.12 AB; Mi.ca.1000.- **/* 200,—

8731 Zonenausgaben 1945/49; Umfangreicher Dublettenbestand in etwas unterschiedlicher Erhaltung im dicken Einsteckbuch, dabei viel SBZ mit Farben, Papier- und Gummierungsvarianten etc., überwiegend mehrfach und teils auch Einheiten bzw. Bogen, eine eingehende Besichtigung ist sehr zu empfehlen! **/*⊙ 200,—

8732 Recht reichhaltige Sammlung im neuwertigen Leuchtturm-Falzlos-Album mit allg. Ausgaben, franz. Zone, Saarland u. Saargebiet, dabei viele bessere Ausgaben **/*o, Saarland recht vollständig mit Volkshilfen, Saargebiet mit kpl. Land-schaftsausgaben, Bizone mit 49Ia ** usw., ausbaufähiges Objekt in guter Qualität mit hohem KW 300,—

8733 Bund und Berlin-Anfangsausgaben, Steckkarte voll mit nur besseren und kompletten Ausgaben inkl. All. Bes. Block 12 A/B, meist sauber gestempelt mit Rundstempel, dabei aber auch ungebrauchte/postfrische Prachtware, ca. 1.700,- **/*⊙ 300,—

8734 1945/49; Sammlung im dicken 60 Seiten E-Buch beginnend mit einigen Lokalausgaben, über Kontrollrat mit u.a. MH 50, SBZ mit u.a. Mi. 20/22, Thüringen mit Papiervarianten; einigen Posthörnern aufdrucken Bizone und einigen Briefen und Ganzsachen, dabei u.a. SBZ 207 MEF; umfangreicher Bestand und Fundgrube für den Spezialisten **/*⊙/ 300,—

8735 Frz. Zone/Bizone und Bundesrepublik ca. 1946/69; Sammlung von über 60 Briefen, Karten und Ganzsachen in guter Qualität im Briefalbum, dabei Alliierte Ziffer 42 Pfg. im waag. Paar auf R-Brf., Baden Goethesatz, Bund Mi.Nr. 111 und 112(2), Liebig als EF und MIF, 222/25 auf R.-Brf.; dazu Aufbrauchganzsachen, Luftpost, MIF Bund/Berlin, Postkrieg, etc.; hoher Michelwert ☒ 300,—

8736 Deutschland nah 1945-ca. 1990, Sammlung mit Hauptwert bis 1960, ohne den gr. Spitzen in überwiegend guter Erhaltung in 5 SAFE Ringbindern, 2 Behrensalben u. einigen losen Vordruckblättern, mit einigen an besseren u. mittleren Werten, teils doppelt bzw. mehrfach, dazu 4 Briefalben, diverse Kalender, Souvenirgaben, etc., reichhaltiger Bestand mit hohem Katalogwert! ☒ 400,—

8737 Zonenausgaben 1945/49; gemischt angelegte Sammlung Alliierte, Französische Zone, SBZ, Bi-Zone und Neusaar im SAFE Falzlosalbum; dabei viele komplette Ausgaben und bessere Werte, u.a. Französische Zone in den Hauptnummern komplett; wenn alle Stempel echt Mi. über 3500 **/*⊙ 500,—

8738 Dt. n. 1945, gigantischer sauberer geordneter Dublettenbestand im enggesteckten 60 Seiten Steckbuch mit vielen tausenden Marken, beginnend mit Franz. Zone, AM-Post, Band/Netz, Bauten sowie ein gr. Bund Lagerbestand ab Posthorn alleine dieser 14-mal vertreten, weiterhin gut bestückt sind die 50er Jahre u.a. Verkehrs-ausstellung (9), Katalogwert nach Michel bestimmt über 20000,-DM ☉ 630,—

Kontrollrat

8740 Interess. Posten Ziffern/Arbeiter mit Bes.heiten, auch 2x Bl. 12B, H-Blatt 123-124, VZdl gest.(2), ** etc. **/*⊙ 50,—

8741 DEUTSCHLAND 1945-1949: interessanter Posten von ca. 120 Belegen, dabei Suchdienstpost Rotes Kreuz, viele Aufbrauchganzsachen ungebraucht und bedarfsgebraucht aus der Franz. Zone, Notstempel usw., Fundgrube! ☒ 100,—

8742 Alliierte Besetzung 1945/49: Ungebrauchte teils auch postfrische Anfangssammlung in überwiegend guter Erhaltung auf Leuchtturm Falzlosblättern, dabei auch bessere Werte wie u.a. Mi. Nr. 34, 98 I, Baden 38/41A, Rhld.-Pf. 46/48 etc., schöner Beginn für den Sammlungsaufbau, Mi. ca. 650,- EUR **/*⊙ 120,—

8743 Zehnfachzeit, Posten mit über 70 Belegen nur mit Mehrfachfrankaturen aus der SBZ, dabei viele verschiedene Orte, meist aus dem Bedarf ☒ 200,—

8744 Doppelt geführte und in beiden Erhaltungen vollständige Sammlung inkl. dem Altershilfe-Blockpaar ungebraucht u. gestempelt **/*⊙ 250,—

8745 1947, II. Kontrollratsausgabe, umfangreicher Dublettenbestand in sehr guter Qualität im großen 16seitigen Einsteckbuch, vorsortiert nach Farben mit vielen Einheiten- auch Oberrändern, dabei allein 60 Stck. 3 Mark!, dazu ungebrauchter bestand von rund 3000 Werten zu 2 Pfg. im kleinen Steckbuch bzw. Tüte mit auch HAN, Mi. ca. 3600,- Eur ☉/Δ/(*) 700,—

Französische Zone

8746 4 Briefe mit EF, bzw. MeF, dabei Zeitungsdrucksache mit 2mal Baden 14 u. blauem Einzeiler „Mit Sonderzug nach Karlsruhe“, Baden Mi. 25 als EF a. R.-Brief usw. ☒ 30,—

8747 Allg. Ausgabe sowie alle 3 Länder; 33 Werte teils falsche Stempel bzw. nicht identifizierbar, u.a. Goethe alle 3 Sätze, Schurz (2 mal), ein Pracht-Lückenfüller-Lot ☉ 40,—

8748 5 frankierte Briefe mit Poststellen-II-Stempel, dabei auch Teilfrankatur mit Maschinenfreistempel, saubere Bedarfserhaltung ☒ 40,—

8749	11 Ganzsachen u. Notganzsachen, dabei PC625 mit verschiedenen Typen, PG831, u.a., Bedarfserhaltung, 1 Karte ge- locht.	✉	50,—
8750	Lot mit 25 Barfrankaturen ab 1945, dabei interessante Gebühr bezahlt-Stempel auch kleinerer Orte, Einschreiben, Zen- suren usw.	✉	60,—
8751	Umfangr. Prachtposten, etw Kontrollrat, Allgem. Ausgabe Nr. 5** (7x, dab. 6erbl.), Baden 50,53(2),56-57, Württ. 35,36,46 Paar, alle gest. dazu etw. bess. Bizone, ansehen! Mi. 800,-	**	110,—
8752	20 gelaufene Briefe mit Teilbarfrankaturen bzw. MiF mit Firmenfreistempel und Wertangabe, dabei sehr interessante u. hochwertige EF, Zwischenstegpaare, Not-R.-Zettel u. weiter Besonderheiten. Klasse-Lot mit Material, das mannicht häufig sieht.	✉	200,—
8753	1945/1949, saubere ungebr. bis auf Rot-Kreuz-Blocks von Baden und Wuerttemberg kpl. Sammlung (überwiegend Erstfalz) auf Schaubekseiten mit allen guten Blockausgaben, dabei auch einige Besonderheiten, wie Druckdaten bzw. Bogenränder		225,—
8754	In den Hauptnummern fast komplette, meist ungebrauchte/postfrische Sammlung, praktisch nur komplette Ausgaben und die Blockausgaben bis auf Rheinland Pfalz, schöner Grundstock, ca. 1100,-	*/⊙	250,—
8755	Franz. Zone, ca. 85 Briefe mit interessanten EF und MeF, Not-R-Zettel, Teilbarfrankaturen, Mischfrankaturen mit Freimar- ken u. Maschinenstempel, etc. nach Briefbewertung enormer KW	✉	250,—
8756	1945-1949, gemischt angelegte und nach Hauptnummern kpl. Sammlung inkl. der Blockausgaben, moderat auf Netto- basis kalkulierter Ausrufpreis	**/*⊙	300,—
8757	In den Hauptnummer fast komplette postfrische Sammlung (wenige Marken mit NG nicht gerechnet) auf Vor- druckblättern, ca. 1680,-	**	350,—

Baden

8758	Sauber rundgest. Prachtsammlung, dabei Nr. 1- 34, 36, 36a Kabinettsbriefstk., Freiburgblockpaar. 43 Kabinettsbriefstk. gepr. Schlegel BPP, 44, 53- 56, Mi. 890,- Euro	⊙	150,—
8759	Bis auf Nr. 16 in den Hauptnummern überkomplette Sammlung auf Vordruckblätter, wobei die gestempelte Nr. 21 von uns nicht gerechnet wurde, dabei u.a. Paar der Nr. 1b und einige Farben, unterschiedliche Erhaltung, ca. 2200,-	⊙/*	180,—

Rheinland-Pfalz

8760	Sauber rundgest. Prachtbestand, dabei bessere wie 39- 41 (15x) etc. auf Plattenbestand usw., undurchsucht, Mi. 960,- Euro	⊙	100,—
8761	1947-1949, Gebiet bis auf MiNr. 42/45A gestempelt komplett inkl. Block 1 dieser mit Falschstempel, ansonsten ist die Sammlung sauber rundgestempelt auf Blankoblättern, hoher Katalogwert	⊙	270,—

Bizone/Bund

8762	Bizone und Bundesrepublik 1945/58; ungebrauchter und postfrischer Doublettenbestand in unterschiedlicher Erhaltung im Einsteckbuch; durch Lagerung teils etwas stockfleckig; dabei Mi. Nr. 93wg, 92eg, 94eg, 96eg, 111/22, 222/25 und auch etwas gestempelt - da auch Zusammendrucke; teils mehrfach; gigantischer Katalog- wert	*/**⊙	1500,—
------	---	-------	--------

Bizone

8763	Doublet.-Lot von 44 Werten, postfrisch und feinst gestempelt (400)	101/10 **/⊙	35,—
8764	Ziffern/Posthorn ex 52, 68; 40 werte, teils falsch bzw. Aufdruck Echt-Stempel falsch oder Stempel?, günstig	**/⊙	35,—
8765	1 Pfg M-Ausgabe in der guten „C“-Zählung, 76x, dabei Einheiten incl. 50-er Bogenteil untere Bogenhälfte. Dazu 3x 16D. Mi 395,- Euro.	**	50,—
8766	Sauber gestempelter alter Prachtbestand der 1. M-Ausgabe (amerik. Druck), nach Wertstufen geordnet, aber anson- sten undurchsucht, alles Werte mehr-vielfach incl. Viererblocks, kl. Spezialistenfundgrube, Mi. billigst 450.— Euro	⊙	50,—
8767	1945-1949, überwiegend postfrische Sammlung auf kpl. Leuchtturm Falzlosblättern beginnend mit Ziffern/Arbeiter, AM-Post, kpl., ferner Bauten, Goethe **, Bl.1 ungebr., schöner Grundstock, ansehen	**/*	60,—
8768	Prachtposten postfr. Sondermarken mit 101- 102 (15), 106- 107 (2), 110 (2), Mi. ca. 400,- Euro	**	65,—
8769	Westzone 1945/49; Sammlung von 50 Plattenfehlern auf 2 SAFE Stecktafeln; dabei Alliierte Besetzung mit u.a. Mi. 964I, Französische Zone und AM-Post mit u.a. 35III und IV;	**/*⊙	100,—
8770	Bauten 1948; Sammlung von ca. 480 Werte mit Plattenfehlern bzw. Bogenfeldmerkmalen (PM,SM,TM,QM) auf selbst- gestalteten Blankoseiten; überwiegend bestimmt; eine Sysiphusarbeit ohne Vergleich!; günstig auf Nettobasis kalkuliert	⊙	120,—
8771	Westzonen 1945/49; postfrische bzw. ungebrauchte und teils gestempelte Sammlung im Schaubek Vordrucke Album; teils spezialisiert nach Farben, Typen und WZ und mit umfangreichen Bauten-Teil; u.a. mit Bl. 12AB, Bi-Zone 34B undC; ansprechende Sammlung mit vielen Varianten; Mi. garantiert über 600,-	**/*⊙△	150,—
8772	AM-Post, postfr. Kabinettbestand der 1. M-Ausgabe Mi-Nr. 1-9, insges. 3200 Marken, meist in kpl. Bogen, Halbbogen, gr. Bogenteilen, Fundgrube für Papiere, Plattenf., dazu Plattennummern etc., alles unbewertet, Mi. für billigste Typen schon 1130,-	**	180,—
8773	Band- und Netz auf Arbeiter/Ziffer, interessantes Doublettenbuch mit viel, meist postfrischem Material, dabei auch Beson- derheiten, Oberränder, Doppeldrucke (diese zum Teil schon gepr. Schlegel BPP!), hoher Katalogwert!	**/*⊙	200,—
8774	Belegeposten ab AM-Post mit Schwerpunkt Band/Netz auf Arbeiter/Ziffern, zusammen 60 Belege, dabei u.a. mehr als 30 R-Briefe, Nachnahme-Brief, 1 Wertbrief, schöne Randstücke usw., wird in dieser Fülle nicht häufig angeboten!	✉	200,—
8775	Postfrische Sammlung inkl. All. Besetzung (hier u.a. Block 12A/B und alle Messe-Zusammendrucke auf Vordruckblät- tern im Linder-Ringbinder, Spitzenstück ist ein postfrischer Block 1c (doppelt signiert Schlegel BPP, ca.1400,-	**	300,—
8776	1945/45; meist ungebrauchte Sammlung in überwiegend guter Erhaltung auf Blankoblättern; dabei Mi.Nr. 1/34, 73/100wg und 73/97eg mit auch einigen Typenunterschieden; dazu spezialisierte Sammlung Gemeinschaftsausgaben mitFarbunterschieden, Oberrändern, etc., sehr inhaltsreiches Objekt mit großem Michelwert	*/**⊙	300,—
8777	Einheitsausgabe u. Bizone, in den Hauptnummern kpl. **/*o-Sammlung a. KABE-Albumseiten, überwiegend in beiden Erhaltungsformen gesammelt, mit dabei Bl. 12A/B, 962a (o), Hannovermesseblock gepr. Schlegel BPP, dazu einige Lokalausgaben mit Dachau- u.. Strausberg-Blocks, hoher KW u. zum Weitersammeln bestens ge- eignet		350,—

Bauten

8778	Bauten 1948; Sammlung von über 7500 (!) Werte mit Plattenfehlern bzw. Bogenfeldmerkmalen in 2 dicken E-Büchern (Vordruckformat); meist mit Hinweisen auf die Abart versehen und unglaublich sortenreich; hier war ein Freund derBautenserie am Werk; günstig auf Nettobasis kalkuliert	⊙/△	1500,—
8779	BAUTEN, Plattenfehler, Sammlung mit PM, SM, TM, QM und vielen teils markanten Bildfehlern u. Retuschen auf be- zeichneten Albumblättern, enthalten Frankfurter Römer 2 (69 St.), 8 (12 St.), 15 (67 St.), 16 (11 St.)	73/83 ⊙/✉	28,—
8780	BAUTEN, Plattenfehler, Sammlung mit PM, SM, TM, QM und vielen teils markanten Bildfehlern u. Retuschen auf be- zeichneten Albumblättern, enthalten Frauenkirche 6 braun (78 St.), 6 orange (104 St.)	76/77 ⊙	26,—
8781	BAUTEN, Plattenfehler, Sammlung mit PM, SM, TM, QM und vielen teils markanten Bildfehlern u. Retuschen auf be- zeichneten Albumblättern, enthalten Brandenburger Tor 20 (229 St.), 24 (86 St.), dabei 24 total farbüberdeckt (ohne24)	85/86 ⊙	42,—
8782	BAUTEN, Plattenfehler, Sammlung mit PM, SM, TM, QM und vielen teils markanten Bildfehlern u. Retuschen auf be- zeichneten Albumblättern, enthalten Brandenburger Tor 30 Pf. (245 St.)	89 ⊙/✉	36,—
8783	BAUTEN, Plattenfehler, Sammlung mit PM, SM, TM, QM und vielen teils markanten Bildfehlern u. Retuschen auf be- zeichneten Albumblättern, enthalten Kölner Dom 40 Pfg., Type III (185 St.)	90III ⊙	24,—
8784	BAUTEN, Plattenfehler, Sammlung mit PM, SM, TM, QM und vielen teils markanten Bildfehlern u. Retuschen auf be- zeichneten Albumblättern, enthalten Kölner Dom 40 Pfg., Type I (157St.)	90I ⊙	26,—
8785	BAUTEN, Plattenfehler, Sammlung mit PM, SM, TM, QM und vielen teils markanten Bildfehlern u. Retuschen auf be- zeichneten Albumblättern, enthalten Brandenburger Tor 50 Pf. (52 St.)	91 ⊙	26,—
8786	BAUTEN, Plattenfehler, Sammlung mit PM, SM, TM, QM und vielen teils markanten Bildfehlern u. Retuschen auf be- zeichneten Albumblättern, enthalten Frauenkirche 50 Pf. (365 St.) mit vielen seltenen Stücken!	92 ⊙/✉	100,—

8787	BAUTEN, Plattenfehler, Sammlung mit PM, SM, TM, QM und vielen teils markanten Bildfehlern u. Retuschen auf bezeichneten Albumblättern, enthalten Kölner Dom 60 Pfg., Type II (170 St.)	93II ☉	32,—
8788	BAUTEN, Plattenfehler, Sammlung mit PM, SM, TM, QM und vielen teils markanten Bildfehlern u. Retuschen auf bezeichneten Albumblättern, enthalten Kölner Dom 60 Pfg., Type III (361 St.)	93III ☉	36,—
8789	BAUTEN, Plattenfehler, Sammlung mit PM, SM, TM, QM und vielen teils markanten Bildfehlern u. Retuschen auf bezeichneten Albumblättern, enthalten Kölner Dom 60 Pfg., Type I (385 St.)	93I ☉	60,—
8790	BAUTEN, Plattenfehler, Sammlung mit PM, SM, TM, QM und vielen teils markanten Bildfehlern u. Retuschen auf bezeichneten Albumblättern, enthalten Brandenburger Tor 80 Pf. (276 St.)	94 ☉	40,—
8791	BAUTEN, Plattenfehler, Sammlung mit PM, SM, TM, QM und vielen teils markanten Bildfehlern u. Retuschen auf bezeichneten Albumblättern, enthalten Kölner Dom 90 Pfg., Type II (219 St.)	96II ☉	24,—
8792	BAUTEN, Plattenfehler, Sammlung mit PM, SM, TM, QM und vielen teils markanten Bildfehlern u. Retuschen auf bezeichneten Albumblättern, enthalten Kölner Dom 40 (36 St.), 60 (127 St.), 90 Pfg., (41 Stück) Type IV	90/93/96 ☉	26,—
8793	BAUTEN, Plattenfehler, Sammlung mit PM, SM, TM, QM und vielen teils markanten Bildfehlern u. Retuschen auf bezeichneten Albumblättern, enthalten Kölner Dom 90 Pfg., Type III (528 St.)	96III ☉	88,—
8794	BAUTEN, Plattenfehler, Sammlung mit PM, SM, TM, QM und vielen teils markanten Bildfehlern u. Retuschen auf bezeichneten Albumblättern, enthalten Holstenor 1 DM (17 St.), 2 DM (27 St.) Type I	97/98I ☉	10,—
8795	BAUTEN, Plattenfehler, Sammlung mit PM, SM, TM, QM und vielen teils markanten Bildfehlern u. Retuschen auf bezeichneten Albumblättern, enthalten Holstenor 5 DM (10 St.), Type II	100II ☉	58,—

Notopfermarken

8796	Briefe-Album mit über 40 Belegen, dabei einige kleine Besonderheiten, u.a. der bekannte Letzttagsbrief vom 31.3.56, ansehen!	☒	25,—
8797	Die Plattenfehler und Druckzufälligkeiten dieser Ausgabe, interessante Spezialsammlung, recht umfangreich und alles vom Sammler vorbestimmt und beschriftet, sehr schönes Objekt!	☉	100,—
8798	Umfangreiche Spezialsammlung mit einer Fülle an Einheiten, Zähnungsbesonderheiten, Abklatschen, Randmarken mit Leerfeldern, Bogenecken und weiteren Besonderheiten, alles sauber vom Sammler bestimmt, zum Teil schon gepr. Harlos BPP, nach Handbuch hat der Sammler einen Katalogwert von ca. DM 3000,- errechnet, sehr schönes Objekt!	**/☉	300,—

Bund/Berlin

8799	1964-70: 48-seitiges Steckbuch mit postfrischen Dubletten ab 1964 bis 1970, ca. per 15 mal je Wert. Hoher Katalogwert!	**	60,—
8800	Sammlung von über 90 Plattenfehlern des Zeitraums 1951 bis 1995 auf SAFE Steckblättern; bei Berlin meist bis 1960, Bund überwiegend moderne Abarten: günstig auf Nettobasis kalkuliert.	**/*/☉	200,—
8801	1964/87: Blockposten von ca. 500 Stück vorsortiert in Briefumschlägen, dabei 48 mal Bund Bl. 3; Mi. über 1500,-, Aufstellung beiliegend	**	250,—
8802	Ca. 1965/99; überwiegend postfrischer Dublettenposten in 7 meist eng gesteckten E-Büchern; dabei hoher Anteil ehemaliger DM-Nominale; Besichtigung zur genauen Kalkulation lohnend	**/☉/*	400,—
8803	Bundesrepublik und Berlin ca. 1964/92; überwiegend postfrische Sammlung in meist guter Erhaltung in 2 Lindner T-Falzlosalben bzw. auf losen T-Falzlosblättern; augenscheinlich kpl. und mit einigen Dubletten sowie etwas gestegestempeltem Material bis 1963, dazu ETB noch in Versandstellenumschlägen, saubere Sammlung zum günstigen Ausrufpreis	**/*/☉	480,—

Bund Briefe

8804	24 portoger. MIF, nur Sondermarken, nur Auslands.-BF, int. Frankatur, u.a. 217/8, Mi. 165 EUR	180/1588 ☒	26,—
8805	69 EF, nur Sondermarken aus 1955 bis 1973 (Bl.3 nur o gerechnet), Mi. 334 EUR	209/778 ☒	54,—
8806	35 portoger. MF (nur Sondermarken) mit vielen hochwertigen Stücken, etliche Auftrag vom Auslandsfrankatur, MF aus Blocks usw., Mi. 447 EUR	209/1510 ☒	74,—
8807	19 BF/PK, portoger. EF mit überwiegend guten Frankaturen, nur Sondermarken, Mi. 218 EUR	219/1607 ☒	36,—
8808	53 portoger. EF nur Zuschlagsmarken mit guten Frankaturen, von 1957 bis 1979, Mi. 343 EUR	250/1007 ☒	56,—
8809	39 meist portoger. MIF, nur Zuschlagsmarken, mit vielen int. Frankaturen, aus 1958 bis 1991, Mi. 148 EUR	286/1566	24,—
8810	36 überwieg. portoger. MIF, nur Zuschlagsmarken, immer mit kpl. Zuschlagssätzen, meist mit Zusatzfrankatur, dabei Oly-Blocks und -Heft, aus 1958 bis 1980, Mi. 347 EUR	297/1062 ☒	58,—
8811	16 portoger. MF, nur Sondermarken, auch aus Blocks, gute Qualität, Mi. 157 EUR	310a/1639 ☒	26,—
8812	10 EF aus reinem Bedarf überklp. plus Bl.3 auf Eil-Brief, Mi. 138 EUR	431/38, Bl.3 ☒	24,—
8813	45 portoger. BED-MIF, nur Sondermarken mit int. Frankatur, 1965 bis 1992, Mi. 161 EUR	475/1597 ☒	24,—
8814	60 EF nur Sondermarken aus 1974 bis 1992, mit int. Frankaturen aus Blocks, Mi. 278 EUR	791/1636 ☒	42,—
8815	Ind. u. Technik 24 portoger. BED.MIF mit int. Stücken	846folg. ☒	10,—
8816	Ind. u. Technik, 23 portoger. BED.-MF mit guten Frankaturen, Mi. 216 EUR	846folg. ☒	28,—
8817	Ind. u. Technik, 32 portoger. BED.-EF mit vielen hohen Werten und guten Frankaturen, Mi. 304 EUR	846folg. ☒	42,—
8818	Burg & Schl. 3 BF mit Rollende, dabei 1142 RE+3 sowie 9 BF mit insges. 12 GZS-Ausschnitten, meist Bedarf	913folg. ☒	Gebot
8819	Burg. & Schl., 34 portoger. BED.-EF, teils mit Zahnnummer und int. Frankatur, Mi. 66 EUR	913folg. ☒	Gebot
8820	Burg. & Schl., 19 portoger. BED-MF teils mit Zahnnummer, Paare, int. Frankatur, Mi. rd. 114 EUR	913folg. ☒	16,—
8821	Burg. & Schl. Hefchen Zusammendr., Paare, 38 portoger. BF	913Zusdr. ☒	24,—
8822	58 portoger. EF, nur Zuschlagsmarken, mit guten Frankaturen, von 1982-1993, Mi. 459 EUR	1127/1670 ☒	78,—
8823	Sehenswürdigkeiten mit Zahnnummer, 20 portoger. BED-EF, versch. Versendungsformen, div. bessere Werte, Mi. 61 EUR (ohne Zahnnummerzuschlag)	1339folg. ☒	14,—
8824	Sehenswürdigkeiten, 35 portoger. BED MIF mit vielen int. Kombinationen, hohen Werten, Zahnnummern, Versendungsformen	1339folg. ☒	18,—
8825	Sehenswürdigkeiten, 29 portoger. BED.EF mit versch. Versendungsformen, selt. Frank. dabei	1339folg. ☒	40,—
8826	Sehenswürdigkeiten, 22 portoger. BED-MF mit vielen hohen Werten, teils Bogenpaare, teils mit Zahnnummer, versch. Versendungsformen, Mi. 385 EUR	1339folg. ☒	58,—

Bund

8827	1965/71, Postautomation, die Anzahl fehlt, frühe Belege mit Codierungsstrichen, dabei verschiedene Kontrollcodes	☒	Gebot
8828	6 feinst gestempelte Briefstücke (148,—)	ex 150/66 △	15,—
8829	72 saubere FDC, alles Blanko, Mind. 150.- 72 enveloppes 1er Jour progres, toutes en blanc, min. 150.- 1957/65: 41 Blanko-FDC, Mi. Eur 208,—	1965/69 ☒	16,—
8830	Markenheftchen, 20 verschiedene bis in die 90er-Jahre, postfrisch, Postpreis 90,- DM	266/462 FDC	18,—
8831	1971/1976: 82 gelaufene FDC's mit einschlag. So-Stpl., oft portogerecht, einwandfreie Qualität, Mi über 275 EUR	**	20,—
8832	Jahresgabe des Bundes Deutscher Philatelisten, 1979-1998, kpl. Sammlung von 19 Faltblättern ab der Nr. 1 im Album, ideal zum weitersammeln	660/875 FDC	22,—
8833	ATM 1982/84, Bestand von ca. 100 Karten, dabei fast nur Terminalkarten u.a. reichlich Wiesbaden 09.10.82, 27.09.82, 07.10.83 und Wissen, etwas Hannover im Album	ATM	25,—
8834	SONDERSTEMPEL: Sammlung von 90 Briefen (C6 Format) mit verschiedenen Sonderstempeln, blanko, zu diversen Briefmarken Veranstaltungen, überwiegend 70er Jahre, interessant für Thematiker	☒	25,—
8835	BLOCKMARKEN 1959-2000, Sammlung von 36 Briefen mit div. EF, MIF, teils überfrankiert, dabei Beethoven MiNr.315, 317, 319, etc., nichts gerechnet	☒	25,—
8836	BLOCKMARKEN/BLOCKS, 1959-2000, Sammlung von 120 Blockmarken u. 36 Blockausgaben, teils doppelt, alles aus dem Bedarf im E-Buch, ansehen, nichts gerechnet	☒	25,—
8837	1964/73: Blanko-FDC, einschl. Bl.3, Mi. Eur 294,—	431/785 FDC	28,—
8838	Ersttags-Sammelblätter 1989/90, Sammlung von ca. 50 Blättern unter Folienhüllen, darauf FDC und gest. Wert u.a. mit Bl. 21, günstig	ETB	30,—

8840	Zusammendrucke: Lot von über 140 gestempelten Zusammendruckern aus W47 bis W56; Mi. 650,—	⊙	30,—
8841	Sammlung Geschenkgaben der Post im grünen SAFE Album; ca. 20 Stück und dazu einige Ganzsachen, Blocks und ähnliche Sonderdrucke DDR	△	30,—
8842	26 Blockausgaben **/o, dabei Beethoven, 20. Jahrestag, München 72 usw., teils mehrfach, Mi. 195,- EUR	ex Bl.2/17 **	40,—
8843	Heinemann (außer 1,90 DM), Unfallverhütung (incl. C/D komplett) und Industrie & Technik; etliche hundert Bündel wohl zwischen 15000 bis 20000 Stück (ca. 750 Gramm); dabei auch einige hundert Viererblocks	⊙	40,—
8844	Postkrieg 1953/65; 4 Postkriegsbelege mit Übermalungen der Vertriebenen-Marken; Mi. 150,—	⊠	40,—
8845	1968-2000, Sammlung von 40 Briefen mit div. Blockfrankaturen aus Bl. 3-53, überwiegend MiF u. meist überfrankiert u.a. Bl. 21, 36, 5 St. doppelt, nichts gerechnet	⊠	40,—
8846	1960-73: Ausgesucht sauber rundgest.: Kab.-sammlung a. Albenbl., komplett mit Blocks, allen Zdr. aus 1960-73 etc., schöne Sammlung, Mi. 310,—	⊙	45,—
8847	Kiloware: ca. 2,5 kg, zur Hälfte aus der DM - Zeit (nur Sondermarken), später gemischt; sehr sortenreich	△	45,—
8848	1991/97: augenscheinlich komplette Sammlung in 4 Leitzordnern; dazu zusätzlich etwas 1999 im Extraordner	ETB	50,—
8849	1959-1968: Kab.-Blockbestand ** mit Beethoven (6), Widerstand (7) + 2x gestpjt.), Adenauer (7), Mi.: 670,- DM.	**	50,—
8850	1949-1990, umfangreicher und interessanter Bestand im größerem Karton, dabei einige Ausgaben aus den 50iger Jahren, viele Markenheftchen und auch Blockausgaben, ferner dabei schöne Kiloware mit hohem Sondermarken- und Zuschlagsmarkenanteil und ein Jahrbuch 1973 (darin ein kleiner Stempel „Nachdruck“), der Michelwert liegt eindeutig im vierstelligen Bereich. Niedriger Ausrufpreis!	**/*⊙	50,—
8851	1951/80 gestempelte Sammlung mit mittleren Werten wie u.a. Mi. Nr. 199, 212/13, 216, 221, 294 in weitgehend tadelloser Erhaltung, günstig auf Nettobasis kalkuliert	⊙	50,—
8852	Unfallverhütung C und D Werte über, 300 Stück sowie 250 Zusammendrucke, rundgestempelt (1700,-)	ex695/99 ⊙	50,—
8853	1948/96: sauberes Lot gestempelter Werte in 6 E-Büchern; garantiert einige tausend Stücke aus dem Nachlaß eines Sammlers und sicher Fundgrube für Abartensammler!	⊙	50,—
8854	1957-1998, Sammlungsbestand von fast 100 Briefen u. Karten mit Zuschlagsmarken, dabei alleine über 40 kpl. Satz- ausgaben u.a. Mi Nr. 270/3, 297/300 etc.	⊠	50,—
8855	1951/ 91, gest Sammlung mit guten Werten und Dubletten, alle mit Berlin- Stempeln, in E-Buch (Mi. n. A. d. E. ca. 2000,-)	⊙	58,—
8856	1960-1968: Postfr. Kabinettsammlung, bis auf die Bauwerke überkomplette, mit Besonderheiten wie 348, 351, 357, je Fünferstreifen-Rolle, allen Zusammendruckern aus Block 3 (32 Wertel), 3 Viererblockserien 529-32 Farbrandstreifen, 823I, 1047I, Heftchen 20a, 21 al etc., besichtigen!	**	60,—
8857	1948-68: 32-seitiges A4-Steckbuch mit postfrischen Dubletten aus 1948-68. Dabei einige frühe bessere wie 101/02, 106/07, 149, 166, später dann reichhaltig und in Mengen bis ca. 8 Stück bzw. 8 Satz.	**	60,—
8858	1949-1994, reichhaltige gestempelte Sammlung ab Mi.Nr. 111 u. ab dem Jahr 1960 bis auf die Blockausgaben über viele Jahre lückenlos komplett, weit über 650,- Euro	⊙	60,—
8859	1969-1974: Postfr. Kab.-Bestand nur kpl. guter Jugendserien, dab. 20x Vögel, 711-14(16),800-803 (6) etc., Mi. 360,—	**	65,—
8860	1974-1990, Ersttagsblätter, kpl. saubere Sammlung im Karton	ETB	70,—
8861	1974-1990, Ersttagsblätter, kpl. saubere Sammlung inkl. Frauenserie in 2 Alben	ETB	80,—
8862	1975-1992, komplette saubere Sammlung ETB's, 18 kpl. Jahrgänge	ETB	80,—
8863	1955/ 60: Hochwertiger postfrischer Bestand in teils unterschiedl. Mengen u.a. Mi.-Nr. 297/ 00 (2), 325 (35) etc. über 700,-	**	80,—
8864	Jahre 1955 bis 68 postfrisch komplett (ohne Heuss lumo und liegd.) Tadellos Qualität! Michel ca. 800,—	**	80,—
8865	1960-1968: umfangr. postfr. Kab.-Lagerbestand, gut besetzt, fast sämtliche Ausgaben, vor allem die bess. Jugend- und Wohlfahrtsserien sind 10x vorhanden, ein sehr schönes Los ohne Ausfall, Mi. 800,—	**	90,—
8866	1962-1967: Postfr. Kab.-Lagerbestand nur kpl. Jugendserien mit 1962 (60), 1963(55), 1964(45), 1964(70), 1966(25), 1967(15), Mi. 660,—	**	90,—
8867	1975/1994; augenscheinlich komplette Sammlung ab Blatt 20/1975 bis Juni 1994 in 10 Leuchtturm Alben	ETB	100,—
8868	Bund 1954/59, überwiegend postfr. Sammlung a. Lindner-Vordrucken, mit allen guten Wohlfahrtssätzen, dazu einige frühere Werte, gest. 4er-Blocks Posthorn, dazu allem. Ausgaben u. Bizone mit AM-Post		100,—
8869	1955-1959, im wesentlichen kpl. postfrische Sammlung inkl. Beethovenblock + Bl.-Marken, Mi. 570,- EUR	**	100,—
8870	1949-1968, ordentlicher postfr./gest. Lagerbestand ab Mi.Nr. 117 mit Hauptwert vor 1959 (Mi. ca. 1000,-) im 64 Seiten E-Buch, ideal zum weiterführen.	**/⊙	100,—
8871	1955/1982 - SLG. von Viererblöcken, überwiegend Zuschlagsmarken, viele kpl. Sätze in überwiegend sauber gest. Erhaltung Mi Knapp 1000 Euro	198/1396 ⊙	100,—
8872	ca. 1949/95: einige hundert Sondermarken Bund im 16-seitigen E-Buch; dabei auch Anfangswerte wie Mi. 112, 116, 122, 142, 154, 166 und ca. ab 1965 nur noch Zuschlagswerte bzw. Blockeinzelmarken; günstiger Ausruf!	⊙	100,—
8873	1960-1990, in den Hauptnummern komplette gestempelte Prachtsammlung inkl. fast aller Freimarken mit den A/C/D-Werten, sauber im Leuchtturm-Vordruckalbum, der Sammler legte Wert auf saubere Rundstempel (kaum Versandstellenstempel), ca. 840,-	⊙	100,—
8874	1959-1982, Sammlung von sauber adressierten FDC-Umschlägen, ab Beethoven-Block (Michel 140,-) und ab ca. 1964 incl Widerstandskämpfer Block weitestgehend kpl. in 3-Safe-Ringbindern, hoher Katalogwert.	FDC	120,—
8875	1956 Jahrgang 3 mal kpl. postfrisch mit zusätzlichen Dubletten u.a. Nr.230 (7), alles in bester Qualität, Mi. 1240,-DM	**	120,—
8876	1949-1996, gest. Sammlung beginnend mit etwas Zonen u. Bund ab Mi.Nr. 116 danach von ca. 1957 in den Hauptnr. gest. kpl. Sammlung, ab 1972 nur Versandstellenstpl. in einer gut erhaltenen KABE Vordruckschwarte	⊙	120,—
8877	1974-1994 kpl. saubere Sammlung in mehreren Alben	ETB	130,—
8878	Sammlung ab 1960 bis Anfang 1966, je als postfrische Viererblöcke und auf Schmuck FDC's offensichtlich kpl. im dicken Klemmbinder. Dabei Nr. 454/61 in postfr. Viererblöcken (Mi. 200,- DM Herzstück Bl. 3 auf FDC(Mi. 210,- DM)	**/⊠	130,—
8879	1958-1981, 6 bändige FDC-Sammlung mit ca. 500 Briefen dabei zahlreiche adressierte Schmuckumschläge, über sehr große strecken kpl. inkl. Satz- u. Zuschlagsausgaben, Mi. ca. 1500,- Euro	FDC	150,—
8880	Händlerlagerbuch mit den Michel-Nummern 302-575 ** in Mengen bis ca. 10 Stück pro Sorte. Nur einwandfreie Qualität! Mi. ca. 1600-1800,—	302-575 **	150,—
8881	1960-1990, in den Hauptnummern komplette postfrische Prachtsammlung inkl. fast aller C/D-Werte, hoher Katalogwert	**	150,—
8882	1991-2000, augenscheinlich in den Hauptnummern komplett postfrisch und gestempelt im Steckbuch, sehr hoher Postpreis!	**/⊙	150,—
8883	1949/72: meist gestempelte Sammlung in etwas unterschiedlicher Erhaltung im SAFE Falzlosvordruck; starke Lücken bis 1955, danach fast komplett; dazu Sammlung von über 200 FDC in Leitzordner;	⊙/⊠/*	150,—
8884	1956-1958, umfangr. schöne Zusammenstellung mit 580 postfr. Marken u.a. Kinderpflege, Kohlebergbau (II), Heuss II etc., Mi. ca. 800,-Eur	**	160,—
8885	1952/77: meist postfrische Sammlung im SAFE Falzlosvordruck; dabei einige Werte 1952 wie Mi. 111/12, 141/42 und ab 1958 augenscheinlich komplett; Mi. n.A.d.E. ca. 1270,-	**/*⊙	180,—
8886	1949-1972, im wesentlichen ab 1952 komplett gestempelte Sammlung auf Vordruckblättern, Michel ca. 1600,- Euro.	⊙	200,—
8887	1948/75: Dublettenbestand aus Nachlaß in 2 alten Einsteckbüchern; dabei frühe Werte wie Berlin Schwarz- und Rotaufdrucke, Nr. 62 (2), 64/67, 38/41; Bund Nr. 122(3),141/42, dazu Zonenausgaben, DDR (mit frühen Werten)- dabei Bl. 19 mit SST: gut vierstelliger Katalogwert und garantiert Funde möglich!	⊙/**/*	200,—
8888	1951-1967, Sammlung beginnend mit 12 meist ungebrauchten Posthornwerten u.a. MiNr. 137 und ab 1955 faktisch in den Hauptnummern überkpl. Sammlung inkl. Blockmarken auf Leuchtturm Falzlosvordruck, Mi. 1600,- Euro	**/*	250,—
8889	Bundesrepublik Plattenfehler ca. 1955/97: Überwiegend postfrische Sammlung Plattenfehler in überwiegend guter Erhaltung auf Einstecktafeln; dabei auch frühe wie 255 III (gest.), teils im Paar mit Normalmarke und einige wenige doppelt, sehr schöne Zusammenstellung von ca. 70 Abarten!, dazu 1 Bogen Berlin 231 mit 3 Druckzufälligkeiten.	**/⊙	250,—
8890	1949-1983, postfrische Sammlung beginnend mit Mi.Nr. 116, 143/46 u. ab 1952 bis auf Heuss I nach Leuchtturm Falzlosvordruck überkomplett, Mi. über 2600,- Euro	**	250,—
8891	1949-1993, Sammlung im kpl. Schaubekvordruck u. ab 1958 postfrisch augenscheinlich überkpl., Mi. ca. 2000,- Euro	**	250,—
8892	1949-2000, herrliche u. ab 1951 gest. Sammlung, diese ab 1969-2000 zu 90 % kpl. inkl. zahlr. Zuschlagswerten u. Blöcken (Mi. fast 2000,- Euro) auf kpl. gut erhaltenem Leuchtturmvordruck, 1991-2000 noch mit Originalverpackung alleine der Neupreis der Blätter ohne Marken schon über Ausruf!	⊙	250,—

8893	1954/76, gest. Sammlung und zusätzlich ab 1966 postfrische Sammlung in guter Qualität im Leuchtturm Falzlos-Album, ca. 10 Werte und Bl. 2 nicht enthalten, ansonsten augenscheinlich kpl. mit auch Heuss lieg WZ und lumogen (je 1 Wert fehlend), schöne Sammlung, Mi. ca. 1220,-Eur	⊙/**	250,—
8894	1957/59, reichhaltiger postfrischer Hortungsbestand aus MiNr. 249/325, dazu etwas Berlin, Mi. 4500,-DM	**	280,—
8895	1949-1996, postfr. Sammlung beginnend mit mittleren Werte der 50er Jahre u. ab 1955 in den Hauptnr. kpl. auf KABE Vordruck, 2 Bände (Neupr. 300,- Euro), hoher ehm. Postpreis	**	300,—
8896	Posthorn, die Werte zu 4,5,8,10,20,25,50 und 60 Pfg., je im sauber gest. Pracht-Viererblock, Mi., auf Basis der Preise für Paare schon 1450,- Euro	ex 124-135 ⊙	300,—
8897	1976-1993, komplette Sammlung von 18 Jahrbüchern, Mi. 1700,- Euro, alleine der ehemalige Post-Abgabepreis schon ca. 1550,- DM	JB	350,—
8898	1949/74; gestempelte Sammlung im SAFE Falzlosalbum mit Schubert; dabei u.a. Mi. Nr. 111/12, 113/15, 167/70, 173/76 und ab 1954 augenscheinlich komplett mit auch Heuss lumogen; schöne Sammlung, ohne Probleme zu ergänzen; Mi. ca. 1800,-	⊙	350,—
8899	Bundesrepublik Dubletten ca. 1955/68: Umfangreicher postfrischer Dublettenbestand in überwiegend guter Erhaltung im Einsteckalbum, dabei Einheiten u.a. auch der Freimarken ab Heuss I und teils Bogenteile und viele Eckränderunglaubliche Fülle im eng gesteckten E-Buch, Mi. über 3500,- EUR	**	400,—
8900	1946/93, BI-Zone und Bundesrepublik, fast nur gest. Sammlung im alten Leuchtturm Vordruckalbum u.a. mit Mi. Nr. 73/96eg, 97/00II, bei Bund fehlen Mi. Nr. 113/17, 120, 139/41, 153 sowie Heuss lumogen, zusätzlich sind viele Zusammendrucke und einige Markenheftchenblätter beginnend ab Heuss, dabei auch ZD aus Beethovenblock kpl., saubere Sammlung mit einem Michel von ca. 6000,— EUR, günstig ausgerufen	⊙	500,—
8901	1949/68: Bis auf 9 Werte kpl. postfr. Slg, die 50 Pfg. Heuss I ist nachgumm., sonst aber ist alles in guter Erhaltung, Mi. ca. 2000,-	**	550,—
8902	1952/86; postfrische Sammlung in 2 SAFE Falzlosalben mit Schubert; bis auf Heuss I 30 bis 80 Pfg. komplett mit auch Heuss liegendes WZ. und lumogen; sehr empfehlenswert Sammlung; Mi. ca. 2700,-	**/*	550,—
8903	1951-1995, herrlicher gr. postfrischer Lagerbestand in 5 Einsteckbüchern ab Röntgen, die meisten Ausgaben ab 1969 sind 4 mal vorhanden (Mi. 5200,-), der ehemalige Nominalwert liegt um die 2400,- DM, Gesamt Mi. ca. 6500,-	147/1803 **	600,—
8904	1949/94, komplette gestempelte Sammlung in 3 SAFE Falzlos Alben mit allen guten Anfangswerten und auch Heusslumogen und liegendes WZ., sehr oft saubere Tagesstempel!, Mi. ca. 4000,-	⊙	600,—
8905	1949/59, kplte. Sammlung mit Heuss lumogen und lieg. WZ. im SAFE Vordruckalbum, anfangs einige wenige Werte(Posthorn) mit Falz bzw. Neugummi und zwischen 1965/68 fehlen einige Kleinstwerte, sehr schöne Sammlung zum günstigenAusrufpreis	**/*	900,—
8906	1949/99; postfrische, bis ca. 1954 teils auch gestempelte, Sammlung in 2 Schaubek Falzlos Alben; mit vielen guten Anfangswerten wie Mi. 111/12, 117/21, 153/54, 167/76, 177/96 sowie Heuss liegendes WZ, und fluoreszierend, 200/03 und ab 1955 komplett mit auch MH und C/D-Werten, schöne gewachsene Sammlung; Mi. ca. 4600,-	**/⊙	900,—
8907	1949-1997, in den Hauptnummern überkomplette gestempelte u. zusätzlich ab 1955 kpl. postfrische Sammlung u.a. bessere Werte wie Verkehrsausstellung, IFRABA, Heuss I, C/D Werte etc. enthalten. Alles im sehr gut erhaltenem SafeDual plus Falzlosvordruck Neupr. inkl. 4 blauen Ringbindern schon 500,- Euro, Mi. ca. 7000,-	⊙/**/*	900,—



8908P	1949/2000; postfrische (einige wenige ungebrauchte) und gestempelte Sammlung in 5 SAFE Falzlosalben mit Schubert; mit Ausnahme von Posthorn postfrisch und wenigen gestempelten Werten in den Hauptnummern komplett!; Mi. über10000	**/*/⊙	1500,—
-------	---	--------	--------

Bund

8909	1974/2000; komplette Sammlung in 4 SAFE Alben mit allen Schwarzdrucken; dazu 2 mal Exclusiv-Edition „Abschied von den Vierstelligen“ und 1 mal „Begrüßung der Fünfstelligen“ sowie je 1 mal DDR Jahrbuch und Jahressammlung 1990; allein der Postabgabepreis Bund schon über 2500,— DM	**/△	200,—
------	--	------	-------

R+V-Zettel

8910	Aushilfs- R-Zettel, vorwiegend 4stellige PLZ aus den Jahren 1960/2, etliche hundert Stück.		20,—
8911	R-Zettel, 5stellige PLZ, kleine Slg. von über 650 verschiedene im E-Buch; da diese nur kurze Zeit in Gebrauch, heute selten zu bekommen		25,—
8912	EINSCHREIBEZETTEL PLZ 1000-99869, vorsortierter Bestand von über 2000 Stück im gr. Einsteckbuch überwiegend 4-stellige PLZ u.a. Leitzone 1-10 gut vertreten		80,—
8913	R-Zettel, 4stellige PLZ aus LB 1 - 8; umfangreiche Slg. von über 5.200 verschiedenen in 3 Einst.-Bücher		110,—

Markenheftchen

8914	1960/80; Sammlung von über 140 postfrischen Markenheftchen aus Nachlass; unterschiedliche Stückzahlen und wohl undurchsucht auf Typen und Varianten nach Hölzer Katalog; Mi. über1450,—; Aufstellung beiliegend	**	100,—
8915	1967/ca.96; Sammlung postfrischer Markenheftchen auf Einstecktafeln; insgesamt über 90 Heftchen und fast ausschließlich verschiedene mit Deckelvarianten wie z.B. 13a,b; 14b,c,e,g; 16b, usw.; außergewöhnlich umfangreiche Sammlung - selten in diesem Variantenreichtum zu finden	**	700,—

Zusammendrucke

8916	1960/82; postfrische Sammlung Zusammendrucke und Markenheftchenblätter im SAFE Falzlosalbum; bis auf Olympiaide 1972 und Unfall 1974 komplette Sammlung mit auch sämtlichen Kombinationen aus Blocks und Zusammendrucken; Mi. ca.400,-	**	120,—
------	--	----	-------

Bund Rollenmarken

8917	Burgen & Schlösser: Sammlung postfrischer Rollen-Einzelwerte mit schwarzer Nummer im E-Buch; dazu 2 mal Eckrandbogensatz und einige Rollenendstreifen; dazu etwas Unfallverhütung; moderat angesetzt	**	80,—
8918	SEHENSWÜRDIGKEITEN, 5 Pf.-500 Pf., außergewöhnliche u. umfangreiche gest. Sammlung Rollenmarken, sortiert nach alter/neuer Nr. Der Sammler versuchte sämtliche 5er Schritte zu dokumentieren, die Nr. sind bei fast allen Werten klar zu erkennen, ca. 3500 Werte, alleine der riesige Zeitaufwand ist unbezahlbar	⊙	150,—
8919	BRANDENBURGER TOR, 10 Pf.-100 Pf., außergewöhnliche gest. Sammlung Rollenmarken, sortiert nach Rollengr. u. Nr. Der Sammler versuchte sämtliche 5er Schritte zu dokumentieren, die Nr. sind bei fast allen Werten klar zu erkennen, ca. 3000 Marken u. ca. 250 Dreierstreifen, garantiert 90 kpl. Sätze mit Nr., Katalogwert ca. 1300,- Euro	⊙	150,—
8920	Spezielsammlung Brandenburger Tor; fast nur postfrische Sammlung mit 6-er Streifen, Einzelmarken und Paare mit und ohne Nummer; Planatolgummi, Banderolen, usw.; dazu Zusammendrucke und Bogenrandmarken, teils mit DZ; herrliche Sammlung, die in dieser Vielfalt nicht häufig zu finden ist; Mi. über 1000	506/10 **	200,—

Berlin Vorläufer

8921	1945/49: 37 gestempelte Werte mit Berlin-Stempel als Vorläufer; bis auf 1 Wert alles Bizone und dabei Mi. 4,5,7 und 46l; teils mit Prüfkopie; Mi. 447,—	⊙/Δ	120,—
------	---	-----	-------

Berlin

8922	1948/90, Dublettenbestand in guter Erhaltung, dabei MiNr. 18,41,61/63 gest. und viele Randstücke - teils mit Formnummer, etc., waag. Paare, MH und vielen Blocks, Mi.n.A.d.E. ca. 7000,-Eur. Alter Ausruf 500,—, jetzt auf Wunsch des Einlieferers gegen Gebot!	⊙/Δ/*	Gebot
8923	1960-75: komplette postfrische Sammlung im Lindner-Falzlos-Vordruckalbum, tadellos. Michel ca. 300,—	**	30,—
8924	Ersttagsblätter 1958/62, 30 frühe ETB mit u.a. Mi. 154 und 218/29 (ohne 220); dazu Bund ETB 330/31; Mi. ca. 130,-	Δ	40,—
8925	Schöner Posten auf Steckseiten, dabei gutes /** Material der 50er Jahre, Zusammendrucke, Markenheftchen, Automatenmarken ** mit hohen Werten		50,—
8926	1975/90: augenscheinlich komplette Sammlung ETB ab Blatt 7/1975 in 3 Leuchtturm-Alben inklusive Frauenserrie.	ETB	50,—
8927	ca. 1951/88; kleine Sammlung meist gestempelter Werte im E-Buch; dabei viele Zuschlagswerte und teils auch Einheiten wie VB; im Anhang etwas Altdeutschland und DR mit Gebieten.	⊙/***	50,—
8928	1953-1959, postfr. Kab.-sammlung 50er Jahre, nur versch. meist gute Werte, dab. MiNr. 106-109,115-120,124-134,155-190 etc. Mi. 300,-	**	55,—
8929	1975-1990, komplette Sammlung ETB's inkl. Frauenserrie, tadellos		60,—
8930	1975-1990, komplette saubere Sammlung ETB_s inkl. allen Frauen in 2 Bänden, Mi. 550,- Euro	ETB	60,—
8931	1975-1990, komplette saubere Sammlung ETB's inkl. Frauenserrie, 16 kpl. Jahrgänge, Mi. 550,- Euro	ETB	60,—
8932	1962-1978, gehaltvoller Bestand von über 200 FDC's, fast alle adressiert u.a. 32 kpl. Zuschlagssätze, zahlreiche Dauererienwerte sämtlicher Ausg. inkl. Höchstwerte etc., sehr sortenreich, nichts gerechnet	FDC	70,—
8933	1960-1990, in den Hauptnummern komplette postfrische Prachtsammlung im KABE-Vordruckalbum	**	70,—
8934	1961-1990, in den Hauptnummern komplette saubere postfrische Sammlung inkl. Frauenserrie, Mi. 950,- Euro	**	100,—
8935	1965-1990, in den Hauptnr. Mi Nr. 250-879 komplette postfrische Sammlung, Jahrgangsweise in Tüten sortiert, Mi. über 900,-	**	100,—
8936	1960-1985, sauber rundgest. Kab.-sammlung, kpl. auch mit den Zähnungsvarianten (ohne 611 C,D), schönes, empfehlenswertes Objekt, Mi. 650,-	⊙	100,—
8937	1948-1990, gest. Sammlung im kpl. KABE Vordruck u. ab 1958 augenscheinlich in den Hauptnr. komplett, fast nur Versandstellenstpl., meist Vollstpl, ideal zum ergänzen	⊙	100,—
8938	1952-1990, in den Hauptnummern u. ab 1957 über große Strecken komplette saubere postfrische Sammlung, darunter einige Rand- u. Eckrandstücke u.a. Frauenserrie 5-500 Pfg. im kpl. Leuchtturm Falzlosvordruck, Mi. 950,- Euro	**	120,—
8939	1955-1990, in den Hauptnr. kpl. gepflegte postfrische Sammlung auf Leuchtturm Falzlosvordruck, nichts gerechnet	**	120,—
8940	1955-1986, nach Leuchtturmvordruck kpl. postfrische Qualitätssammlung inkl. ATM, C/D-Werte etc., Mi. 750,- Euro	**	120,—
8941	1955-1979, über kpl. rundgestempelte Sammlung und ab 1965 in Versandstellenqualität, ideal für Sammler mit hohen Ansprüchen, Mi. über 650,- EUR	⊙	120,—
8942	12 Briefe/Karten/GS mit Abstempelungen bzw. verschiedenen Nebenstempel zum Thema LUFTBRÜCKE, dabei auch MiF Schwarzaufdrucke mit SBZ, interessantes Lot	✉	120,—
8943	1960-1988, postfrische Sammlung, bis auf unbedeutende Ausnahmen kpl., zum Mi.-Wert von 870,- Euro kommen noch ca. 130,- Euro für das neuwertige SAFE-Falzlos-Album.	**	130,—
8944	1960-1985, sauber gest. Kab.-sammlung - durchweg ausgesucht rundgest. - a. Albentext, kpl. inkl. den Zähnungsvarianten, Blocks mit zusätzl. Einzelmarken, dazu schöner fast kpl. Teil Zusammendrucke mit allen guten Kombinationen, besichtigen, Mi. 870,-	⊙	130,—
8945	1955/1979, bis auf ganz wenige kleine Werte kpl. u. überwiegend postfr. Sammlung im Borek-Album, dabei auch Mi. Nr. 120 gest. und 128 postfr., ideal zu Weitersammeln		140,—
8946	1960-1990, in den Hauptnr. kpl. postfrische saubere Sammlung im Vordruck Mi. rund 1200,- Euro		140,—
8947	1969/90, postfr. Bestand dabei Paare und 4er-Blocks, Nominale ohne Zuschlag ca. DM 1440,-	**	150,—
8948	Rollenmarken 1977/89; postfrische Sammlung im SAFE Album; Burgen & Schlösser außer Mi. 535/37 komplett und dazu etwas Sehenswürdigkeiten mit auch hohen Nennwerten; Nominale war über DM 900,-	**	150,—
8949	1956/90, gest. reichhaltiger Betsand, dabei Paare, 4er-Blocks etc., ideal als Fundgrube und zur Lagerergänzung, sehr hoher Katalogwert	⊙	150,—
8950	1948/57, gest., reichhaltiger Bestand mit besseren Werten auf Steckkarten, allein Mi. Nr. 128 7 mal, dabei auch Formnummern, Bogenmarken, etc., hoher Katalogwert	⊙	150,—
8951	1954-1980, Kab.-sammlung, durchweg ausgesucht sauber rundgest. im hochwertigen KABE-Falzlos-Album, (ab 1949), komplett inkl. den Zähnungsvarianten, Blocks- und Blockeinzelmarken etc., ideal zum weitersammeln, besichtigen Mi.800,—	⊙	150,—
8952	1952-1971: sauber rundgest. Kab.-sammlung, ab MiNr. 87 (ohne Nr. 109) kpl., mit allen Spitzen wie Beethoven, Männer, Glocke Mitte etc., schöne Sammlung, besichtigen, Mi. 950,-	⊙	150,—
8953	1980 Jahrgang per 50 mal postfrisch in den Hauptnr. kpl. in 25er bzw. 50er Bogen- bzw. teilen, Mi. 2770,-DM	**	160,—
8954	1955/1990, bis auf Jahrgang 1989im wesentlichen nach Hauptnummern kpl. postfr. Sammlung im kpl. (1948- 1990) Lindner T Falzlos Vordruck, 2 Ringbinder und Kassette, alleine der Zubehörrpreis ohne die 800,- Euro Michel schon 200-Euro	**	160,—
8955	1952/90, gemischt angelegte, in den Hauptnummern kplite. Sammlung im SAFE Falzlosalbum, ca. ab 1960 ausschließlich postfrisch, dazu kleiner Teil meist gest. BI-Zone und Französische Zone, sehr schön zum Weitersammeln, Mi. ca.1700,— EUR	**/⊙	170,—
8956	1962/83 postfrisch kpl. Sammlung im Falzlos-Album in tadelloser Erhaltung		180,—
8957	1956-1990, postfr. Kab.-sammlung, nach Hauptnummern ab MiNr. 135 komplett aus Abo gesammelt in durchweg bester Erhaltung, sehr schönes Kollektion ohne jegl. Ausfall, Gelegenheit, Mi. u. 110,—	**	180,—
8958	Sehenswürdigkeiten 1989/90; komplett postfrische Schaltenbogen der Werte zu 5 (6), 20 (40), 80 und 140 Pfg. in tadelloser Erhaltung; dazu Bogenteile 5 Pfg. Industrie & Technik; Mi. 1200,-	**	180,—
8959	1956-1990, nach Lindner T Vordruck (1948/90) überkpl. postfrische saubere Sammlung inkl. allen CD-Werten, ATM I/II in 2 Ringbindern (Neupr. 180,- Euro), Mi. 1300,- Euro	**	180,—
8960	1955/1990, hochwertige u. in den Hauptnummern überkomplette postfrische Sammlung mit zusätzlich Blockmarken, ATM sowie einigen Zusammendrucke, Viererblöcke, Formnummern etc., anfangs noch mit Werten aus Schwarz/Rot-aufdruck in 2Falzlosalben, alleine der Neupreis des Zubehörs 190,— EUR	**	200,—
8961	1980-1990, postfrische u. gestempelte nach Hauptnummern kpl. Sammlung inkl. der gesuchten Frauenserrie im neuwertigen Linder T-Vordruck inkl. Ringbinder, alles aus Abobezug, kein Ausfall, hoher KW	**/⊙	200,—
8962	1955-1990, chronologisch sortierter u. sauberer postfrischer Dublettenbestand in 2 gr. Einsteckbüchern, viele Ausgaben 4 mal vorhanden u.a. Mi Nr. 242/49 einmal im waagr. Paar, Hauptwert nach 1980, Mi. ca. 3000,-	126/879 **	200,—
8963	1950-1983, nach Leuchtturm Falzlosvordruck kpl. postfrische Sammlung inkl. Glocke I-III, Bauten Ergänzungswerte etc., Mi. ca. 2200,- Euro	**	200,—

8964	1956-79, sauberer postfrischer Lagerbestand, durchgängig bis auf wenige Ausnahmen per 5x kpl., ex Mi.-Nr. 113-619 im hochwertigen teuren KA-BE-Klembinder, Mi. ca. 2200,— EUR	**	220,—
8965	1948-1987, anfangs gestempelte Sammlung mit einigen besseren u.a. Philharmonie, Lortzing, Glocke II+III kpl. u. von 1963-1987 postfr. kpl. im Falzlosvordruck.	☉/**	240,—
8966	1987 ATM-Sammlung von 120 postfrischen Werten, jede 5 Pf. Stufe von 5-600 Pf. mit rückseitiger Nr. vorhanden, ehemaliger Postpreis 320,- DM, Liebhaberobjekt für höchste Ansprüche, hoher Katalogwert, selten angeboten!	ATM,**	250,—
8967	1959/81, hochwertiger postfr. Lagerbestand mit fast nur kol. Ausgaben, alles zwischen 5 bzw. bis 17x vorhanden, darunter Freimarken(auch Paare), MH, Blockausgaben, Viererblock, Eckränder etc., nichts gerechnet sicherlich über3000,- Euro	**	250,—
8968	1949-1990, ab MiNr.106 nach Hauptnummern kpl. postfrische Sammlung, davor finden sich MiNr.61-63, 87 ungebr. und 91-100 postfrisch, die Dauerserien UV und B&S sind zusätzlich mit Bogenrand oder teils in waager. Paaren vorhanden, Mi. Euro ca. 2.200,-	**	250,—
8969	1955/90, postfrische Sammlung in tadelloser Erhaltung in 2 selbstgestalteten SAFE Blankoalben, ab Burgen & Schlösser mit Viererblocks und Rollenmarken, sowie ATM, sehr schöne Sammlung, ideal zum Ausbau!	**	250,—
8970	1952/1990, in den Hauptnummern komplette rundgest. Sammlung dabei Glocke II und III sowie Gedächtniskirche, einige Rand und Eckränder, C/D Werte, Blockmarken, Frauen komplett etc. in neuwertigen (vor kurzem gekauft) Leuchtturm Falzlos text incl. Binder, Neupreis 300,- DM, der von uns errechnete Katalogwert 2100,- Euro.	☉	260,—
8971	1981-1990, aufwendig gestaltete kpl. Sammlung in 5 Spezialalben, inkl. Frauen, Jugendsätze etc., pro Ausgabe ist ein Ersttagsammelblatt enthalten mit **/ESST u. FDC, Mi. 1700,- Euro	**/☉/FDC	300,—
8972	1953-1987, komplette postfrische Prachtsammlung inkl. der geschnitten Dauerserien im Vordruckalbum, dazu noch Mi.-Nr. 87 und 88-90, Automatenmarken und 1 Bogensatz Nr. 801/03, ca. 2000,-	**	300,—
8973	1949-1990, gest. Sammlung mit anfangs besseren Ausgaben u.a. Stephan kpl., diverse Glockenwerte etc. u. ab 1956 in den Hpt.Nr. weitestgehend komplett im kpl. Leuchtturm Falzlosvordruck, Mi. 2680,-	☉	300,—
8974	1987 ATM-Sammlung mit 120 überfrankierte Briefen, jede 5 Pf. Stufe von 5-600 Pf. im Ringbinder vorhanden, jeder Wert sauber mit SST München „200 J. Garten“ entwertet, ehm. Postpreis 320,- DM, äußerst selten angeboten u. schwer beschaffbar, absolutes Liebhaberobjekt!	ATM/☒	350,—
8975	1981-1983, Bogen-Sammlung weitestgehend ohne Freimarken u. Zuschlagsmarken komplett u.a. MiNr. 655/97, 678/79 (3), 685/87, etc. wenige doppelte. Alle Bögen sind unbeschriftet, Mi. 2800,— EUR	**	350,—
8976	Bogenmarken 1949-1982, spezialisierte hochwertige rundgestempelte Sammlung ab Bauten bis Burgen & Schlösser u.a. MiNr. 149, 242/49, 286/90 je im Viererblock, 182/86 Paare, auch HAN und DZ, hoher Katalogwert	☉	350,—
8977	1948-1971, schöne Sammlung auf Vordruckblättern mit besseren Anfangsausgaben wie Mi.Nr. 71, 72/73, 74, 80/81 postfr., 87 etc. u. ab 1954 im wesentlichen komplett. Besonders hervorzuheben sind die vielen sauberen Berliner Tagesstempel, Mi. ca. 2600.—	☉/*/**	350,—



8978P	750 Jahre Berlin: Philatelistische Dokumentation im ca. 100-seitigen dekorativen Vordruckalbum von Sieger, komplett mit vielen Marken, Sätzen, Blöcken, FDC's, Numisbriefen etc. etc. Dabei als Highlight ein echter Währungsblock!		400,—
8979	Berlin ca. 1954/90; saubere gestempelte Sammlung in 2 SAFE dual Vordruckalben mit Schuber; dabei auch 42/60, 64/67, 110/11, 128 und ab 1964 in den Hauptnummern augenscheinlich komplett mit vielen Randstücken (auch bei den Freimarken!) Mi. ca. 2000,-	☉	400,—
8980	1948/86, reizvolle **/o Sammlung im Lindner-Falzlos-Album mit besseren Werten beginnend ab Schwarzaufdruck, dabei u.a. Grönaufdruck, ÜPU kpl., Goethe, Glocken u. Gedächtniskirche gest., ab 1955 dann postfr. kpl., dazu Markenheftchen u. einige schöne Belege, Mi. über 4500,- EUR		450,—
8981	1948/90; postfrische, bis 1953 meist gestempelte, Sammlung im Schaubek Falzlos-Alben; dabei gute Anfangswerte wie Mi. 1/9, 11/16; 21/26, 28/32, 35/39, 64/67, 82/108, 110/11 und ab 1954 außer 121/23 komplett postfrisch; sehr schöne Sammlung; Mi. ca. 2200,-	**/*/☉	450,—
8982	Berlin 1953/89; postfrische Sammlung in 2 SAFE dual Vordruckalben; bis auf Mi. 101/05 und 121/23 komplett und zusätzlich Mi. 35/41, 88/90; sehr schöne Sammlung mit auch vielen Randstücken und CID-Werten; Mi. ca. 2750,-	**	500,—
8983	1948-1990, enormer Sammelbestand in 8 Bänden, gemischt und meist doppelt, ab 1960 sogar vielfach gesammelt, auch dabei einige Markenheftchen (MH 14 + 15 mehrf.) und Zusammendrucke. Block 1 leider Formatverkleinert, ansonsten überwiegend gute und saubere Erhaltung riesiger Michelwert!	**/*/☉	600,—
8984	Berlin 1948/55; ungebrauchte Sammlung in überwiegend guter Erhaltung auf Blankoblättern; dabei Schwarz- und Rotaufdruck, Stephan, Bauten I, Goethe, Währungssatz- und block, Mi.Nr.71/131; schöne Sammlung; Mi. ca. 2800 EUR	*/**	600,—
8985	1948-1990, postfr./gest. Sammlung, beide Sammlungen ab 1955 überkomplett u.a. bessere Werte Schwarz/Rotaufdruck, Grönaufdr. gepr., Goethe kpl., Glocke I-III, C/D Werte etc. im sehr gut erhaltenem Safe Dual plus Falzlosvordruck Neupr. inkl. 2 blauen Ringbindern schon 220,- Euro, Mi. ca. 5600,-	☉/**/*	700,—
8986	1948/90, herrliche postfrische Sammlung im Leuchtturm Falzlos-Album mit Mi. Nr. 1/20, 42/49, 53/56, 61/63, 64/67 und ab 1950 in den Hauptnummern komplett mit ERP, Philharmonie, Lotzing, Glocke I/II, usw., praktisch ohne Ausfall, sehr empfehlenswert!, Mi. ca. 4100,-	**	800,—
8987	1948/90, gestempelte Sammlung in 2 Falzlosalben (grüner Einband), dabei Mi. Nr. 1/18, 21/32, 34 (überwiegend geprüft!), 35/41, 42/60, 61/63, 64/67, 68 und ab 1950 in den Hauptnummern komplett und darüber hinaus auch C/D-Werte aus MH, sehr schöne Sammlung, Mi. ca. 5400,-	☉	900,—
8988	Berlin 1949/90; gepflegte Sammlung in guter Erhaltung in 2 KABE bi-collect Alben; postfrisch, bis 1951 auch einige wenige Werte ungebraucht und gestempelt gesammelt, dabei auch Schwarz- und Rotaufdrucke, Mi.Nr.71,74,75/79,80/81,82/86 und ab 1952 überkomplett mit C/D, Heftchenblättern und ATM; sehr empfehlenswert; Mi. ca.5500.-	**/*/☉	1000,—



- 8989P 1948/90: in den Hauptnummern komplette Sammlung in 2 SAFE Falzlosalben mit Schuber; teils postfrisch und gestempelt gesammelt und ca. ab 1956 augenscheinlich in beiden Erhaltungen komplett; günstiges Angebot! ***/⊙ 1500,—



- 8990P 1948/90, gest. Sammlung im Leuchtturm Vordruckalbum, es fehlen lediglich Mi. Nr. 16, 17 und Bl.1, die 3 und 5 Mark Schwarzaufdruck mit Attest, zusätzlich ein Briefstück mit Mi. Nr. 12, 17(2) und 20 mit Handrollstempel „BERLIN - SIEMENSSTADT“, Mi. über 10000,— EUR, günstige Gelegenheit auch für Anleger ⊙ 1700,—
- 8991 Über-Kpl. SLG mit fast nur sauberen BRD-Tages-Stipln mit Ort und Datum, keine Versandstellen-Stipl weit über-durchschn. Erhaltung Mi Euro 1890 115/ENDE ⊙/△ 245,—
- 8992 MIF BRD 205, BLN 129, DDR 505 unbeanstandet als LP-BF von Wilhelmshaven nach Frankenthal, dazu Brief mit Mi. 124 und Paar 137 nach USA 124u.a. ☒ 10,—
- 8993 32 portoger. BED-MIF aus Dauerserien Bauten II bis Heinemann und Unfall. int. Frankaturen, BRD-Stpl., Mi. 156 EUR 135/429 ☒ 20,—
- 8994 22 Portugerechte Bed. MF mit nur Dauermarken, dabei hochwertige Frankaturen wie Paare, u.a. Brief 590, BRD-o Mi. EUR 404 141/832 ☒ 58,—
- 8995 21 Portugerechte Bed.-EF, nur Dauermarken (+2 Philkarten OH Ger) mit guten Frank., BRD-Stpl, Mi. EUR 130 144/287 ☒ 18,—
- 8996 18 Portoger. Bed.-MF mit nur Sondermarken, dabei hochwertige Frankaturen BRD-Stpl., Mi EUR 252 156/829 ☒ 36,—
- 8997 62 portoger. BED-Ef mit ausl. Postkarten und bess. Frankatur (166, 224 u.a.), nur Sondermarken, BRD-Stpl., Mi. 244 EUR 163/571 ☒ 36,—
- 8998 43 Portugerechte BED-MIF, nur Sondermarken mit int. R-, LP - und Auslandsfrankatur, BRD-o, Mi. EUR 145 215/344 ☒ 20,—
- 8999 46 portoger. BED-EF, nur Sondermarken, BRD-Stpl., Mi. 156 EUR 218/872 ☒ 20,—
- 9000 45 portoger. BED-MIF nur Zuschlagsmarken, viele kpl. Sätze mit Zusatzfrankatur, BRD-Stpl., meist R-Brief, Mi. 230 EUR 266/768 ☒ 32,—
- 9001 Rund 50 BED-EF, nur Wohlfahrtsmarken mit etlichen Höchstwerten (Auslands, Blocks, BRD-Stpl.), Mi. 293 EUR 266/878 ☒ 42,—
- 9002 16 portoger. BED-EF, nur Jugend und Sport, mit guten Frankaturen, BRD-Stpl., Mi. 125 EUR 318/698 ☒ 18,—
- 9003 46 Portoger. BED-MIF, nur Sondermarken mit Int. Stücken, BRD-Stpl, Mi EUR 124 346/862 ☒ 16,—
- 9004 27 Portoger. Bed.EF, nur Dauermarken mit guter Frank., BRD-Stpl., Mi. EUR 315 363/676 ☒ 46,—
- 9005 24 Portoger. BED-MIF auf Ind. + Technik und BKS, int. Frankatur mit Paaren, BRD-Stpl., Mi. 170 EUR 501/677 ☒ 26,—
- 9006 40 portoger. BED-EF, nur Sondermarken, BRD o, Mi. 122 EUR 572/762 ☒ 16,—
- 9007 16 portoger. BED.-EF, Frauen, Sehenswürdigkeiten, Automaten mit vielen hochwertigen Frankaturen, BRD o, Mi. rund 350 EUR 793/Autom ☒ 54,—
- 9008 10 portoger. BED. MIF Sehenswürdigkeiten (mit Paaren), Frauen und Autom., BRD-Stpl., Mi. 207 EUR 796/autom 32,—
- 9009 Sauber rundgest. Prachtbestand Bauten I, alle Werte mehr-vielfach, auch die Markwerte 58 (22), 59 (7), 60 (5), mit Sicherheit sind gute Plattenfehler vorhanden, diese aber unbewertet, Mi. billigst 550,— ⊙ 55,—

Markenheftchen Berlin

- 9010 PRIVATE MARKENHEFTCHEN, 1979-1986, doppelt angelegte postfrische Sammlung (55 MH's) u.a. Sporthilfe, Caritas, ZWJD, Wohlfahrt, Diakonie etc. alleine der ehemalige Postpreis schon ca. 260,- DM ** 60,—
- 9011 1970/90, 20 tadellose postfrische MH, teils mit Typen u.a. MH 6b (deckel getrennt), 9a und b, 12 a-c, 14 und 15, Mi: 400,- EUR ** 100,—
- 9012 1970/80: Sammlung von über 100 postfrischen Markenheftchen aus Nachlass: dabei auch bessere wie 9dl und 10al; wohl undurchsuchter Fundus mit einem KW von über 1700,—; Aufstellung beliegend ** 150,—
- 9013 Herrliche Sammlung Markenheftchen ab Dürer bis Sehenswürdigkeiten, dabei Zählbalken u. einige bessere u.a. MH 3a, 5 a-d, 6 b, 6d, 8b, 9a gest., 9 cII, 9dII ZB, 14 ZB, 14/15, Versuchs-MH u.v.m., Mi. über 2100,- **/⊙ 370,—

Zusammendrucke

- 9014 1962/82: postfrische Sammlung Zusammendrucke und Heftchenblätter auf SAFE Falzlosblättern; Heftchenblätter komplett und teils auch komplette Garnituren; Mi. ca. 150,- ** 50,—
- 9015 KL. BAUWERKE-BURGEN & SCHLÖSSER, 1964-1987, Slg. von über 40 Briefen u.a. kl. Bauwerke kpl. sowie Mi Nr. W46-KZ5, W75-78, dabei senkr. Paare, H-Blätter etc., überwiegend Erstverwendungen mit fast nur Berlin Stempeln, wenige doppelt, (Mi. ca. 525,-) ☒ 100,—
- 9016 Sehenswürdigkeiten 1989, überkomplette postfrische Garnitur aller verausgabten Zusammendrucke mit zusätzlich MH 14 u. 15 sowie senkr. zusammenhängende C/D-Werte, tadellos auf Leuchtturmblättern, Mi. ca. 430,— EUR ** 120,—
- 9017 1962/90, Zusammendrucke und MH, kpl. postfrische Sammlung in tadelloser Erhaltung auf selbstgestalteten SAFE Blankoseiten, teils mit Farbvarianten ausgebaut, Mi: 640,- EUR ** 200,—
- 9018 Herrliche Sammlung Zusammendrucke ab Bauten W1 u.a. W33 gest. u. ab Dürer bis Sehenswürdigkeiten offensichtlich postfrisch u. gest. überkpl., Mi. über 1770,- **/⊙ 300,—

SBZ/DDR

- 9019 SBZ und DDR 1946/ ca. 1987: überwiegend postfrische Sammlung mit einigen Dubletten in prall gefüllten 32-seitigen Einsteckbuch, dabei viele bessere Werte wie u.a. Mi.Nr. 242, 246/49, 253, 261/70, 282/83, 285, 458, 485/90, 491/96, 504/09 etc., enormer Bestand mit riesigem Michelwert ***/⊙ 250,—

9020	Sowjetische Zone und DDR 1945/56: meist ungebrauchte Sammlung in überwiegend guter Erhaltung auf Blankoblättern; dabei u.a. Mi.Nr.20/22, 29/40/251/55, 261/70, 286/88, 322/26, 327/41, 362/79, 405/22 und Bl.6/13; teils einige Randstücke und dadurch postfrisch; zusätzlich etwas Lokalausgaben, Mi. ca. 1500 Eur	*/**/⊙/B	300,—
------	---	----------	-------

Sächsische Schwärzungen

9021	10 Sammlerbelege mit hohen Frankaturen, dabei aber auch 42 Pfg.-Frankaturen für R-Briefe aus der OPD Dresden, die als normale Briefe gelaufen sind, da Einschreiben nicht zulässig waren, Inhaltsreiches Lot, Mi. für Briefstückegerechnet 210,- EUR	⊗	70,—
9022	16 Bedarfsbriefe mit sächs. Schwärzungen, dabei MeF 6 Pf. blauviolett, unterschiedliche Schwärzungsformen, überwiegend EF bzw. MeF, aber auch MiF als R.-Brief, Bedarfserhaltung, Mi. 650,- EUR ohne Ortszuschläge	⊗	100,—
9023	11 Belege mit sächs. Schwärzungen, Briefe/Ganzsachen/Postanweisung, C-Schwärzungen, u.a. 5 Pf. Hitler-GS mit 1 Pf. Zusatzfrankatur ab Dresden 19.6.45 (gepr. Busch BPP), unterschiedliche Bedarfserhaltung, interessante Mischung	⊗	100,—
9024	18 Briefe mit sächsischen Schwärzungen, überwiegend Firmen bzw. Behördenpost, dabei interessante Schwärzungsformen, auch ortstypische, sowie interessante MeF bzw. MiF, saubere Bedarfserhaltung, Mi. ohne Zuschläge 700,- EUR	⊗	120,—
9025	15 Bedarfsbelege mit sächs. Schwärzungen, teils interessante MeF und MiF, u.a. Bank-R.-Brief mit 42 Pf. (beschnitten), Mi. 700,- EUR	⊗	120,—

SBZ

9026	Mecklenburg-Vorpommern 1. Ausgabe: 17 Werte mit Plattenfehler mit u.a. Mi. 8XVII im Paar mit Normalmarke	ex 8/19 ***/⊙	30,—
9027	1 Pf, dazu 4 Besonderh., Mi. mind. 260 Euro	73/84X/YPf ⊙⊙	36,—
9028	Allgemeine Ausgaben: Sammlung von 12 Plattenfehlern und Druckzufälligkeiten auf Blankblatt; dabei u.a. Mi. 213I, 216I, 219I und 228I bis III; Mi.n.A.d.E. über 200,-	⊙/**	40,—
9029	Thüringen: Sammlung von 26 Plattenfehler- bzw. typen auf Blankoseiten; dabei auch 3 Blocks Wiederaufbau; Mi. u.A.d.E. über 220,-	***/⊙	45,—
9030	6 V aus 2 bed. BF, 7: 5 PLF. It. Michel, ein Viererblock 7 wb + 5 x 7 Bes. MTN. + 1 BF 7 + 2 x 5, Mi. RD 515 Euro	6/7 ⊙/△/⊗	48,—
9031	Kabposten von 15 kpl. Serien Kinderhilfe Nr. 26-28 postfrisch, auf Plattenf. etc undurchsucht	26/28 **	50,—
9032	Bodenreform und Kinderhilfe; 9 postfrische bzw. ungebrauchte Werte mit Plattenfehlern; dabei u.a. Mi. 25X, 27III und 28XIII	ex 23/28 **/*	50,—
9033	Abschiedsausgabe: 11 meist postfrische Plattenfehler mit u.a. Mi. 29III, 30V und 34I; günstig	ex 29/36 **/*	50,—
9034	West-Sachsen; Sammlungen von knapp 60 Plattenfehlern auf Lindner Blankoseiten; dabei viel Volkssolidarität und Abschied; Mi.n.A.d.E. über 240,-	***/⊙/B	50,—
9035	Provinz Sachsen; Sammlungen von 36 Plattenfehler auf Lindner Blankoblättern; schönes Los für den Beginn einer Sammlung; Mi. n.A.d.E. über 300,-	***/⊙	60,—
9036	Westsachsen 22 Plattenfehler, etliche geprüft, nur gute Erhaltung und „echte“ Stpl., dabei Mi.-Nr.: 133 Ya III (G), 121 XI (G), 148 b mit Mark.Fehler, 156 y I (G), 161 x I (G). Mi. 755,00 EUR	117/155 ⊙	76,—
9037	Kpl. Kombinationsbogen, mit div. plf. (Ränder tils unfrisch, alle Marken und Zusammendrucke einwandfrei, Mi. 460 Euro	GB 5,GB 6 **	100,—
9038	Berliner Bären 1945; Sammlung von über 60 Plattenfehlern und Druckzufälligkeiten auf SAFE Steckblatt; meist postfrisch und dabei auch Bogenteile und Einheiten; lohnendes Objekt	ex 1/7 ***/⊙	100,—
9039	Postfr. Kab.-Kollektion mit guten Ausgaben, dab. Nr. 29-40, Bl. 3A, 124-125X (2x), gute 153X, Nr. 240-41 im Zehnerblock etc., besichtigen Mi. 620,—	**	120,—
9040	6Pfg. „Pflügender Bauer“ a. Zigarettenpapier, 2 kpl. Bogen mit den seltenen Wz Y und Z, Michel 1000,- Euro.	90Y,Z **	150,—
9041	SBZ 1945/49: postfrische bzw. ungebrauchte Sammlung in überwiegend guter Erhaltung auf Leuchtturm Falzlosblättern, dabei bessere Werte wie u.a. Mi. Nr. 20/22, 29/40 x + y, 120 x, 162/65 BY, 195, Bl. 3 A/B und Bl. 6, wohl auch Typen und Farben, schöner Einstieg, Mi. ca. 850,- EUR	***/⊙	170,—
9042	Ostsachsen: über 90 Plattenfehler auf Lindner Blankoseiten; dabei u.a. Mi. 43V, 44III, 49II, 51VII und XIII, 52IV und XIII, 52 IV und XII, 54III, 57 I usw.; teils in Einheiten; umfangreiches Los, Mi. u.a.d.E. 1100,-	***/⊙	200,—
9043	1945/49: überwiegend postfrische Sammlung im SAFE dual Album; dabei gute Werte wie Mi. 1/7B (ohne 12 Pfg.), 19y, 23/25a,b; 29/40; Theater-Blockpaar, Brückenbau-Block (Bug), 120/23X, Leipziger Messe, Zusammendrucke und ungebrauchte Finsterwalde Blocks; schöne Sammlung mit Substanz	**/*	300,—
9044	1945/49: überwiegend postfrische/ungebrauchte Sammlungen mit zusätzlich einigen gestempelten Werten im Schaubek Falzlos-Album; mit auch besseren Werten wie Mi. 19y, 23/25 a/b, 42/50 O und G, 73/84Y, 116/19Y, 124/25X, 162/65BY, 195 sowie Bl. 5Y und 6; teils spezialisiert nach Papiersorten, Farben, etc. wie 1/7; Mi. über 1800,-	***/⊙	450,—
9045	1945/49: reichhaltige postfrische/ungebrauchte und teils zusätzlich gestempelte Sammlung im Linder Falzlosalbum; dabei Mecklenburg-Vorpommern bis auf 2 Kleinwerte komplett; Thüringen mit Brückenbau-Block (**); Bl.5X sowie Bezirkshandstempel komplett gestempelt und Goethe-Block; inhaltsreiche Sammlung	***/⊙	450,—
9046	„Niederlausitz 1945/50“, Heimatsammlung mit 105 Briefen u. Karten, dabei 22 Notstempelbelege, seltene Barfrankaturen wie Altdöbern, Lautawerk, Peitz usw., Landpoststellen, Bärenfrankaturen, zahlreiche R.-Briefe, teils mit Rückschein, Zeitungs- u. Rundfunkquittung, Postsachen usw.. Eine hervorragende Sammlung, mit heute schwierig zu beschaffendem Material im SAFE-Album		500,—
9047	Bezirkshandstempel-Aufdrucke, Bezirk „27“, 67 Sammlerbelege (meist R-Briefe+R-Karten) mit diversen Frankaturen, dabei 8x 1 Mk Taube (IIa), Kopie eine Fotobefundes Böheim BPP für einen R-Brief mit EF der IIa dabei, augenscheinlich alle echt, Katalogwert nur für lose n.A. ca. 2900,-	⊗	620,—
9048	1948, Köpfe I, umfangreicher gest. Dublettenbestand im guter Erhaltung im 30seitigen Einsteckbuch, vorsortiert nach Papiersorten und Farben mit Einheiten, Randstücken, Plattenfehlern, etc., Mi.n.d.A.d.E. ca. 5200,- Eur	⊙	1000,—
9049	1945/48: 7 Bedarfsbriefe „Gebühr bezahlt“ bzw. Barfreimachungen in sehr guter Erhaltung; Dabei Barfreimachung Gotha, Weida und Gebühr bezahlt Währungsreform Cottbus von 1948	⊗	50,—

Ganzsachen DDR

9050	1954-1990, Sammlung von 47 Ganzsachen, -umschlägen aus P57-106, U1-8, meist ungebr./gebr. gesammelt auf DIN A4 Blättern, Mi. ca. 230,-	⊗	40,—
------	--	---	------

DDR

9051	53 gelaufene FDC mit sauberen Tagesstempel, vorwiegend aus 1967 bis 1971, mit diversen Sperrwerten, Mi Eur 188,—	843/3203 ⊗	22,—
9052	1951/55; 14 Bedarfsbriefe mit teils interessanten Frankaturen (EF/MEF) mit auch Köpfe II, Fünfjahrplan, etc.	⊗	30,—
9053	95 gelaufene FDC mit einschläg. Sonderstempel, vorwiegend 1962-1972, viele Sperrwerte, Mi. Eur 255,—	923/1798 ⊗	32,—
9054	77 gelaufene FDC mit einschläg. Sonderstempel, vorwiegend 1968-1972, viele Sperrwerte, Mi. Eur 314,—	433/1814 ⊗	38,—
9055	Ca. 1951/55; ca. 100 gestempelte Werte Freimarken Pieck, Köpfe II und Fünfjahrplan, überwiegend mit Einheiten wie Viererblocks; teils Papier- und WZ. -Varianten; Besichtigung lohnend	⊙	50,—
9056	DDR Telegramme ca. 1987/90; Zusammenstellung von 21 ungebrauchten Telegrammformularen der Dt. Post in tadelloser Erhaltung; dabei auch 750 J. Berlin; dazu einige Sonder-Einschreibzettel, Schwarzdrucke, Sonderbelege (auch Maueröffnung) und Papiervarianten; sehr interessantes Los, alles auf Vordruckblättern	⊗	50,—
9057	1970-74: Postfrische Kab.-sammlung, Mi.-Nr. 1540-2011 überkpl., im Sprechenden Behrens-Album, ergänzt durch MH, Spendenmarken 1, 2 etc., schöne Sammlung	**	55,—
9058	1975-1980: postfr. Kab.-sammlung, ab Anfang 1975 bis einschließl. Bl. 61 kpl., Block/KB oft noch mit den Einzelmarken, sehr schönes Objekt im Sprechenden Behrensalbum, Mi. 400,—	**	60,—
9059	1962-1979, postfrische/gest. Dublettenbestand mit ca. 150 kpl. Satz- einigen Block bzw. Kleinbogenausgaben im 64 Seiten E-Buch, nichts gerechnet	**/⊙	60,—
9060	1966/71, gest. Sammlung in guter Erhaltung im KABE Falzlos-Album, einige wenige Ausgaben postfrisch bzw. etwas nicht enthalten, Mi. 330,- EUR	⊙/**	60,—
9061	Ca.1961-1990, Sammlerbestand von weit über 200 Briefen mit fast nur Sondermarkenfrankaturen u.a. FDC, Zusammendr., Ganzsachen sowie herrliche Bedarfsbriefe u.a. Express -R-Briefe	⊗	60,—

9062	1949-1953: sauber gest. Prachtbestand meist versch. guter Ausgaben, dab. 242-44, 246-47, Akademie kpl., 273-79, 344-53, 362-79 etc., Mi. 660 EUR	⊙	70,—
9063	1949-1953: sauber gest. Prachtbestand guter Werte, a.d. gesuchten Anfangsjahren, dab. 242, 270(3), 276-79, 24 Pfg. Chinesen etc., Mi. 670 EUR	⊙	70,—
9064	Postfr. Kab.-bestand guter Ausgaben Mitte der 50er Jahre, dab. Engelsblock Luxus **, 419-86(3), 510-17(2), 541(8) etc., schönes Los, Mi. 500 EUR	**	75,—
9065	1966-1974, 4 bändige Schmuck-FDC-Sammlung, jeder Brief mit Tagesstempel JENA, über Teilstrecken kpl. inkl. Satz- u. Zusammendruckausgaben, in dieser Form nicht häufig, Mi. ca. 400,- Euro	FDC	80,—
9066	1985-1990, nach Lindner T Vordruck überkpl. (Mi Nr. 2920-3365) postfrische Sammlung mit allen Einzelmarken aus Blocks u. Kleinbogen, reiner Markenwert ca. 300,- Euro+ Neupr. des Zubehör inkl. Ringbinden ca. 100,- Euro	**	80,—
9067	39 frankierte Telegramme u. 6 Paketkarten mit meist höherwertigen Frankaturen, interessantes Lot für den Spezialisten	✉	80,—
9068	1960-73: postfr. Kab.-sammlung, weitgehend kpl., auch mit den vielen bess. Serien wie 1074-79 Zd etc. von durchweg bester Aboqualität, Mi. 720 EUR	**	90,—
9069	Postfr. Kab.-bestand Ende der 50er Jahre, nur Sonderausgaben, nur kpl. Serien sowie zusätzlich einige Sperrwerte extra, bestes Material incl. 7x Pappchinese Nr. 662 etc, sehr schönes Los, besichtigen, Mi. 860 EUR	**	100,—
9070	Jahreszusammenstellung und ETB-Jahressammlung 1985 und 1987, 4 Stück in tadelloser Erhaltung, ETB-Bund 1985 selten, Mi. 570,—		120,—
9071	1949-1953, postfrische Kabinett-Zusammenstellung nur kompletter und verschiedener Ausgaben, sehr schöner Grundstock, ca. 600,-	**	120,—
9072	1967-1986, augenscheinlich komplette postfrische Sammlung (Mi Nr. 1245-3062), sauber Jahrgangsweise in Tüten sortiert, Mi. über 1100,-	**	120,—
9073	1960-66: Kab.-Sammlung der guten frühen 60er Jahre, durchweg ausgesucht sauber gest. und bis auf die Blocks prakt. kpl. mit Besonderheiten wie 893-94 Streifen, 901-904 VB, 958-62 Zf, 1074-79 Zdr. etc., Mi 800,- Euro	⊙	120,—
9074	323/324 alle WZ und Farben in 4-6 Var., dazu Paare, Viererblöcke, Y-WZ und (bis auf 1 Var.), alle 342/342, Mi. 1040 Euro	323/324/342/4 3 ⊙	135,—
9075	1967-1984, komplette saubere postfrische Sammlung mit allen Block- u. Kleinbogenausgaben, 18 kpl. Jahre !!!, Mi. ca. 1100,-	**	140,—
9076	Ulbricht: meist postfrische spezialisierte Sammlung inclusive Markwerte mit Oberrändern, Typenpaaren, Druckvermerken, Bogenformnummern, Wasserzeichen, dabei bessere DM-Oberränder. Gigantischer Katalogwert! Günstig auf Nettobasis kalkuliert!	**/⊙/△	150,—
9077	DDR Bogenposten 1980/85: 2 kpl. Bogensätze Aufbau im Kleinformat mit amtlicher Bogenentwertung in guter Erhaltung; dazu Mi. Nr. 2751/53 (3), 2831/32 (3), 2868 (3) und 2967 (1) im Bogen sowie Bogensatz zu 30 Sätzen 2893/95 bzw. 25 Sätzen 2898/901 und 585B; diese postfrisch; einige Kleinbögen im Anhang; günstig, Mi. 3300 EUR	⊙/**	150,—
9078	1949-1977, sauber gestempelte Sammlung mit besseren Ausgaben wie MiNr.243-247, 261-270, 273-275, 485-490 B (Marken aus Engelsblock!), 893-894 im waager. Zusammendruck-Dreierstreifen, ferner dabei eine postfrische Teilsammlung 1968-1977, insgesamt 36 gut gefüllte Steckseiten im SAFE-Ringbinder, hoher Katalogwert!	**/⊙	160,—
9079	1960-1975, nach Lindner Falzlosvordruck überkpl. postfrische Sammlung mit u.a. Einzelmarken aus Zdr. Blocks u. Kleinbogen, reiner Markenwert ohne Zubehör schon ca. 1200,- Euro	**	170,—
9080	1958-1990, postfrische Sammlung mit Doubletten u. ab ca. 1970 über gr. Strecken kpl. In 2 gr. E-Büchern, Mi. garantiert vierstellig	**	200,—
9081	1964-1980, dreibändige überkomplette gepflegte postfrische Sammlung im kpl. Lindner T Falzlosvordruck, Mi. 1100,- Euro, alleine der Neupr. des Zubehörs schon 330,- Euro	**	200,—
9082	DDR ca. 1955/72: postfrische Teilsammlung in überwiegend guter Erhaltung in 3 Einsteckbüchern, dabei bessere Ausgaben wie Mi. Nr. 485/90, 504/09 und ca. ab 1957 bis auf wenige Ausnahmen kpl. und etwas Doubletten (u.a. Bl.19)dazu Jahrgänge 1986 und 1987, günstig kalkuliert, Mi. n.A.d.E. 1450,- EUR	**	200,—
9083	Sammlung postfr. u. zusammenhängender SBPA-Zettel im Steckbuch, dabei überwiegend Sondereinschreibmarken, teils vielfach mit besseren, u.a. 3-1025F (IOC Sess) in 3 Typen, dabei auch 26 Briefe mit Einlieferungsschein, Mi. nach Angaben über 1100,- EUR	**	200,—
9084	1960-1983, nach SAFE Falzlosvordruck sind die Jahre 1960-1967 kpl. u. 1972-1982 fast kpl., einige Jahre sind mit sauberen Tagesstempel, 3 Bände, Mi. 1300,-, günstige Gelegenheit!	⊙	200,—
9085	1949-1987, herrliche Grundstocksammlung mit vielen guten frühen Ausgaben (Hauptwert), alleine der Katalogwert bis ca. 1965 schon rund 1500,- Michel, u. bis 1971 im kpl. Leuchtturm Vordruck	⊙	200,—
9086	Bauten Kleinformat: 63 gestempelte Originalbögen in unterschiedlichen Stückzahlen, jedoch mindestens drei komplette Bogensätze. Katalogwert ohne Berechnung der Besonderheiten wie Druckvermerke, Reihenwertzahlen bereits ca. 4000,- Euro. Aufstellung beiliegend.	ex 2483-2650 ⊙	200,—
9087	1949-69: Saubere ungebrauchte und teils postfrische Sammlung im KABE-Falzlosalbum. Block 7 sowie Mi-Nr. 323 und 325 fehlen, ansonsten komplett einschließlich aller Blöcke, bzw. überkomplett (Block 19 Randmängel). Schöne Sammlung! Mi. ca. 4200,— für **	*/**	250,—
9088	1962-1990, soweit überschaubar kpl. Sammlung, fast nur gestempelt mit zeitgerechten Tagesstempeln auf kpl. Vordruck (1945-1990) in 2 Bänden, Mi. ca. 1600,- Euro	⊙/**/✉	250,—
9089	Ersttagsblatt-Jahressammlungen 1985/90: 6 Jahressammlungen in guter Erhaltung, lediglich 1989 nicht vorhanden-dafür 1990 doppelt, dazu 2mal ETB-Jahressammlung Bund 1991.	△	250,—
9090	1948/66-überwiegend postfr. Slg., beginnend mit einem Leitsatz Bezirkshandstempel, DDR 256/59**, 287**, Block 10/13, Sputnik-KB u. viele weitere feste Werte, sehr saubere Erhaltung		270,—
9091	1949-1990, postfrische Sammlung ab Mi Nr. 245/7, 250, 260, 261/70 sowie Bl.11/12 gest. in 6 gr. Einsteckbüchern, ab ca. 1964 weitestgehend kpl., oftmals sind die meisten Ausgaben doppelt gesammelt, Mi. ca. 4000,-.	245/3365 **	300,—
9092	1954-1975, in den Hauptnummern komplette postfrische Prachtsammlung im Vordruckalbum, sehr schönes Objekt, ca. 1890,-	**	350,—
9093	1949/69, tadellose postfr. Sammlung in 2 SAFE-Alben, bis auf Marx/Engelsblocks, Köpfe II u. 5 Jahrplan kpl., Sammlung ohne Ausfall, Mi. 3100,- EUR		400,—
9094	5 Pfg.-3M. Bauwerke im Kleinformat, 2 kpl. Bogensätze und zusätzl. Flugpostserie 5 Pfg.-5M. im kpl. Bogensatz, Gefälligkeitsstempel und alle tadellose Erhaltung, mit DV, Reihenwertzählern, Schnittmarkierungen, etc., enormer Michelwert von über 4000,-Euro	ex 2483	400,—
9095	1949-1990, fünfbandige postfrische Sammlung mit anfangs guten Werten wie u.a. MiNr. 242, 246/7, 251/5, 261/70, 276/9, 280/1, 282/3, Bl. 12,13, ab 1955 bis auf wenige Kleinstwerte kpl. auf kpl. SAFE Falzlosvordruck (Neupr.=Ausruf), vor 1960 vereinzelt auch gest. bzw. ungebraucht, günstig auf Nettobasis kalkuliert.	**	400,—
9096	Selbstbedienungspostämter; Sammlung von ca. 450 postfrischen Einschreibe-Gebührentzetteln im dicken E-Buch; fast ausschließlich unterschiedliche Ämter und Typen, nur einige wenige Doppelte; interessantes Los für den Spezialisten; auf Nettobasis kalkuliert	**	400,—
9097	1952/90, sauberer postfrischer Doublettenposten, in den Hauptnummern ca. ab 1960 kpl., teils mehrfach, dabei auch Zusammendruckbogen 2364/67, zusätzlich etwas Dienst, ZKD, Zusammendruckkombinationen(W600/S273), Rollenmarken und Heftchenblätter, etwas SBZ, Katalogwert 9800,— DM	**	450,—
9098	1949/90: meist postfrische komplette Sammlung bis Juni 1990 in 6 grünen Lindner Falzlosalben mit Schuber; inklusive aller Spitzenwerte wie Piek I und II, Fünfjahrplan I und II, Köpfe II, Chinesen, Akademie sowie Bl. 7/15 (2Marx-Blocks leider Neugummi); Mi. ca. 5500,-	**/*	500,—
9099	1949/87, postfrische (anfangs etwas ungebraucht) und gestempelte Sammlung mit wenigen Anfangslücken, ca. ab 1956 in beiden Erhaltungen augenscheinlich kpl. und mit Besonderheiten wie Druckvermerken, Wasserzeichenabarten, Mi. Nr. 1868/69 je als senkr. Paar aus Bogen, alles sauber in 4 Einsteckbüchern, teils mit Doubletten, sehr hoher KW		600,—
9100	1949-1990, Sammlung ab MiNr. 242 u. im wesentlichen ohne Akademie, Piek II, DCF, Köpfe, Fünfjahrespl. sowie Bl.7/8 A/B, 15 kpl., anfangs wenige ungebr. u. ab 1955, tadellos postfrisch nach neuwertigem Leuchtturm Falzlosvordruck in 3 Klemmb. kpl. (Neupr. 650,- Euro), Mi. 3600,- Euro	**/*	600,—
9101	Ulbricht: ca. 60 postfrische Originalbögen zwischen 5 bis 80 Pf. im Bogenalbum mit unterschiedlichen Oberrändern, Wasserzeichen und allen Besonderheiten wie Bogenzählnummern, Schnittmarkierungen, Bogenformnummern etc. Undurchsucht auf Plattenfehler. Dazu eine Reihe kompletter Zehnerstreifen vom linken bzw. rechten Rand. Schönes Los für den Spezialisten mit riesigem Katalogwert! Günstig auf Nettobasis kalkuliert!	**	600,—

9102	1949/81, gest. Sammlung in 2 Bänden, fast ausnahmslos zeitgerechte Bedarfsstempel, mitunter zusätzlich einige SStpl., dabei Paketkarte mit 50 Pfg. UPU, DEBRIA-Block a. gelaufenem R.-Brief, die Wz.-Varianten der 50er-Jahre weitgehendst kpl., Zusammendrucke, Dauerserien schön spezialisiert u. immer wieder reizvolles Briefmaterial geben dieser hervorragenden Sammlung ihr besonderes Gesicht., Enormer KW, die Besichtigung wird Sie begeistern!		650,—
9103	1949-1969, bis auf wenige kleine Werte komplette, meist postfrische Prachtsammlung im Vordruckalbum, dazu netter SBZ-Teil mit u.a. Block 3-6, am Anfang sind auch einige ungebrauchte Werte dabei, insgesamt ein schönes Objekt mit hohem Katalogwert!	*/**	750,—
9104	1950/90; Plattenfehlersammlung auf SAFE Steckblättern; ca. 150 Stück mit auch Blocks/Kleinbogen/Zusammendrucke und dabei u.a. Mi. 357II, 405I, Bl.12II und IV, 544I und II, 1168I, 3049I mit Dv. usw., schöne und umfangreiche Sammlung, Mi.n.A.d.E. 4800,-	**/*/⊙	800,—
9105	1949/90, saubere gest. Sammlung in tadelloser Erhaltung in 5 Qualitäts-Einsteckbüchern (ehemaliger Neupreis je Stück DM 100,-) und Blocks auf Einstecktafeln, MiNr. 286/88 mit FA Weigelt BPP, ohne 327/41 und Bl. 7/9 ansonsten kpl., Mi. ca. 3400,-	⊙	800,—
9106	1949/90: postfrische Sammlung in tadelloser Erhaltung in 5 Qualitätseinsteckbüchern (ehemaliger Neupreis je Stck. 100,-DM) und Blocks auf Stecktafeln, bis auf MiNr. 286/88,327/41, Fünfjahrplan I und II, sowie Bl.7/9 kpl., Mi. ca. 3900,-	**	900,—
9107	1949/90: postfrische Sammlung in 4 Schaubek-Falzlos-Alben; mit vielen guten Anfangswerten wie Mi. 242/47, 250, 256/60, 273/85, 289/92, 327/41 (teils Neugummi), Bl. 7/15 und ab 1953 außer 5-Jahresplan I und II komplett; sehr schöne Sammlung - ohne großen Aufwand zu vervollständigen; Mi. 4450,-	**/*	900,—
9108	1949-1990, in den Hauptnummern komplette postfrische Sammlung in 4 KABE-Vordruckalben, dabei Deutsch-Chinesische- Freundschaft mit Fotoattest Weigelt BPP (...einwandfrei!), schönes Objekt, bei Stichproben sahen wir nur saubere Qualität, dazu noch einige kleine Besonderheiten, ca. 5800,-	**	1000,—
9109	1949/90; überwiegend postfrische (einige wenige ungebrauchte) Sammlung in 5 braunen SAFE Falzlosalben mit Schuber; außer wenigen Kleinwerten komplett mit allen Spitzen wie Pieck I und II, Akademie, DCF, Köpfe, Fünfjahrplan I und II sowie Bl.7 bis 15 (dabei Marx- und Engels gestempelt), teils zusätzlich gestempelt, mit auch frühen Werten; sehr schöne Sammlung zum moderaten Ausruf; Mi. über 6600	**/*/⊙	1000,—
9110P	Bauten Kleinformat: Meist postfrische stark spezialisierte Sammlung der Ausgabe sozialistischer Aufbau, dabei viele Eckrandviererblocks mit Reihenwertzähler, Druckvermerken, Druckdaten, Auftragsnummern und dabei auch das gesuchte w-Papier, im Anhang einige wenige gestempelte und einige Großformat. Sehr detaillierte und außergewöhnlich reizvolle Sammlung. Michel nach Angaben des Einlieferers 7.500,— Euro.		1200,—

ZKD B

9111	Lot mit 8 frankierten Briefe ex 16/31, mit unter anderem 21H als MeF sowie VD1A u. 13 Briefe aus 1990, teils Freistem- pel, teils frankiert, inhaltsreich u. interessant.	✉	100,—
9112	Sammlung ZKD-Stempel nach der Markenzeit: viele Freistempelbriefe in versch. Formen und Farben mit vielen seltenen Belegen, dabei über 570 versch. Kastenstempel, „Nur für den Dienstgebrauch“ Aufkleber „...ist kein ZKD-Teilnehmer“, usw.	⊙/△/✉	135,—
9113	1954/65; überwiegend gestempelte Sammlung mit ZKD auf Schaubek Blättern; teils spezialisiert nach Kennbuchstaben und Typen vorrangig bei ZKD-Billets, Mi. über 900,-	⊙/△/**	200,—

Markenheftchenbogen

9114	Zusammendruckbogen 5 Jahresplan o und Bauwerke 1990 (Ränder tIs geknickt)** und MH 10 (2 St.)**, Mi. 318 Euro	MHB 1,20,21 **/⊙	48,—
------	---	---------------------	------

Zusammendrucke

9115	Dimitrow, alle Zdr., Mi Nr. WZd 28-33 kpl., tadellos postfrisch, Mi. 42,-	WZd 28/33 **	Gebot
9116	Engels Zdr.-Kombination aus Bl.13 kpl.+ Herzstück, tadellos postfrisch, loser Mi. 208,-	**	40,—
9117	Engels Zdr.-Kombination aus Bl.13 kpl.+ Herzstück, tadellos rundgestempelt, loser Mi. 260,-	⊙	70,—
9118	Zusammendrucke 1977/85; überwiegend postfrische Sammlung im Schaubek Album; dabei auch komplette Garnituren wie Mi. 2347/52; 2472/77, 2516/19, 2566/71, 2661/66, 2924/27 und im Anhang auch Bogen wie 2464/71, 2667/70, 2808/112884/87, 2997/00 und 3005/08; dazu einige überwiegend gestempelte ab 1955 mit auch 5-Jahrplan;	**/⊙/△	200,—

Selbstbedienungspostämter Versuchsausgaben

9119	Reste einer großen Spezialsammlung im Album mit noch interessantem Material, dabei hunderte von postfr. Werten u. Briefen aller Bezirke, ex Michel 1/3, Belege mit Gebühr-bezahlt-Stpl., Paketgebührenmarken usw., hoher KW		150,—
------	---	--	-------

Sammlungen Einschreibemarken

9120	Postleitgebiet 1, Spezialsammlung in 2 Bänden mit über 180 verschiedenen zh. postfr. Einschreibgebührenzettel u. 160 Briefen mit Einlieferungsschein, alles verschiedene nach Postämtern, Typen, Auflagen, Provisorien u. Besonderheiten gesammelt. Eine hervorragende u. in dieser Geschlossenheit selten angebotene Sammlung. Jeder Wert genau bestimmt, KW nach Haubold über 2900,- DM		300,—
9121	Postleitgebiet 5, Spezialsammlung mit über 160 verschiedenen zh. postfr. Einschreibgebührenzettel u. 135 Briefen mit Einlieferungsschein, alles verschiedene nach Postämtern, Typen, Auflagen, Provisorien u. Besonderheiten gesammelt. Eine hervorragende u. in dieser Geschlossenheit selten angebotene Sammlung. Jeder Wert genau bestimmt, KW nach Haubold über 2750,- DM		300,—
9122	Spezialsammlung Sondereinschreibzettel mit über 120 verschiedenen zusammenhängenden postfr. Einschreibgebüh- renzettel u. 180 Briefen mit Einlieferungsschein, alles verschiedene nach Postämtern, Typen, Auflagen, Provisorien u. Besonderheiten gesammelt. Eine hervorragende u. in dieser Geschlossenheit selten angebotene Sammlung. Jeder Wert genau bestimmt, KW nach Haubold über 3200,- DM		300,—
9123	3. Ausgabe von 1983, Sammlung mit 592 verschiedenen zusammenhängenden Streifen im KABE-Album mit ge- suchten Werten, teils nach Auflagen zusammengetragen, dabei auch Endnummernpaare, QT links usw., tadel- lose postfr. Kollektion	3 **	400,—

Alle Welt

9124	THE INT. POSTAGE ALBUM, Junior Edition von 1924, gut erhaltene alte Vordruckschwarte mit ca. 300 Marken aus ca. 1870-1922 Alle Welt, keine Schwerpunkte, ansehen	⊙	20,—
9125	ALLE WELT: interessanter Restbestand einer umfangreichen Einlieferung, viel Material im größerem Karton, ansehen lohnt sich!	⊙/*/✉	50,—
9126	EUROPA/ÜBERSEE, 1849-1937, gut erhaltener dicker Schaubekwälder (Ausgabe 1938) aus Nachlass mit fast 2000 gest. Marken u.a. Übersee (ca. 500 St.) sowie viele Marken von Frankreich, Italien u. Österreich, fast kein Deutschland	⊙	100,—
9127	BRIEF-ALBUM mit 92 Belegen ab 1926, meist USA, dabei USA-Luftpostkarte 22.10.41 nach Heidelberg mit OKW-Zensur USA-Luftpostbrief nach Heidelberg mit Zensur-K1 „B“ FFM aus 1947 und Nachsendefrank. 2 x 20 Pfg. Heuss von Belgien/Heidelberg/Österreich 1958	✉	100,—
9128	6 E.-Bücher aus dem Nachlaß eines Sammlers mit einigen tausend Marken aus Aller Welt, dabei viel Frankreich, Belgien, Österreich, Schweiz und auch Europa Union (u.a. Portugal 1963/64 postfrisch), nichts gerechnet aber ideal zum Stö- bern!	**/*/⊙	200,—
9129	Alle Welt und Konglomerate ca. 1870/1940.- dickes Schaubek Vordruckalbum, 32. Auflage von 1910 mit überwiegend ungebrauchtem Markenbestand; Deutschland bis auf wenige Ausnahmen nicht vertreten, dafür einiges an Frankreich, Niederlande, Großbritannien, Schweiz und USA sowie Französische Kolonien und Nord- Mittel- und Südamerika; u.a. gesichtet Niederlande Legionen-Blockpaar; Besichtigung garantiert lohnend.	*/⊙/**	250,—

9130	Alle Welt und Konglomerate ca. 1845/1925; altes illustriertes Schaubek Album mit gutem Markenbesatz in üblich unterschiedlicher Erhaltung; dabei viele bessere Werte wie Baden 2/7,15,17/21,23/25, Bayern 6,13 und auch Retourmarken, Braunschweig 1/2,5/8,14, Hamburg 6,9/16, Hannover 1,3,5,9,11/12,14/16, 21, Meckl. Schwerin 2,6,8, NDP 1/6,10/19,24/25 sowie Dienst 1/5, Oldenburg 2/3, 6/8, Preußen bis auf 21,22 und 25 kpl., Sachsen bis auf 1 und 13 kpl. Schl.-Holstein 7,13/14,17/18,22/24, TuT 2/10,14/18,20/24, 27/29,32/34,36/37,42/43,54, ferner DR 1/7,9/10,12/14,16/23,25/28, etwas Kolonien und Auslandpostämter; im Europateil sichteten wir gute Werte.	⊙/△/*	2400,—
9131	Alle Welt, in 9 Leitzordnern aus ca. 1905-1997, der Sammler hat alles aufgehoben u. alphabetisch sortiert. Enthalten ist fast alles von A-Z u.a. Ansichtskarten dt. Feldpost, Sonder-Ganzsachen, MH, KB, FDC, Briefe um die Jahrhundertwende, modernes postf. Material etc., enormer Anschaffungspreis, zeitintensive Besichtigung.	**/⊙/☒	250,—

Europa

9132	Sehr interessante Partie zum Wühlen und Stöbern im Karton. Meist beliebte Sammelgebiete inkl. etwas Übersee, dabei zahlreiche Block- und Kleinbogenausgaben sowie einige Markenheftchen, überwiegend in postfrischer Erhaltung, u.a. dabei Niederlande Block 1 und 2 postfrisch!	**/⊙/☒	150,—
------	--	--------	-------

Ganzsachen Europa

9133	BELGIEN: 1873-1998, Sammlung von 85 Ganzsachen, dabei GS-Umschläge, Aerogramme etc., überwiegend ab 1974, teils kpl. Sonderserien, fast alle gelaufen bzw. gest., blanko	☒	50,—
9134	FRANKREICH: 1847-1992, kl. Sammlung von 29 Ganzsachen, dabei GS-Umschläge, Rohrpostkartenbriefe, Aerogramme etc. sowie 4 Altbriefe bis 1857 ohne Marken, überwiegend gebraucht	☒	30,—
9135	GROSSBRITANNIEN: 1877-1962, Sammlung von 40 alten gebr. Ganzsachen u. ca. 20 moderne ungebr. Aerogramme, enthalten sind u.a. GS-Umschläge u. Streifbänder, meist nach Deutschland adressiert, wenige moderne sind ungebr. bzw. v.v. Isle of Man	☒	50,—
9136	NIEDERLANDE: 1871-1998, Sammlung von ca. 30 alten u. über 50 moderne Ganzsachen, ab P2 gelaufen bzw. gestempelt, blanko u.a. Lp.-Umschläge, Aerogramme etc., wenige GS sind doppelt vorhanden.	☒	60,—
9137	RUMANIEN: 1890-1962, kl. Sammlung von 16 Ganzsachen, dabei Kartenbriefe u. GS-Umschlag, fast alle befördert	☒	Gebot
9138	SCHWEDEN: 1888-1980, Sammlung von über 60 meist gelaufenen bzw. gest., blanko Ganzsachen u.a. deutsche Zensur, GS-Umschläge, Aerogramme, usw., dabei doppelte	☒	25,—
9139	USA/KANADA: 1888-1976, Sammlung von über 150 Ganzsachen bzw. GS-Umschläge, überwiegend modern u.a. Aerogramme u. etwas UNO, ansehen	☒	60,—
9140	VATICAN: 1977-1998, Sammlung von 39 zumeist Bildpostkarten u. Aerogramme überwiegend in Schmuckfolder, hoher Abopreis	☒	50,—

Albanien

9141	1957-1963; Sauber rundgest. Prachtbestand nur kpl. Sonderausgaben mit besseren Serien, schönes Los ohne Ausfall, Mi. 660,-	⊙	60,—
9142	1957-1963; Sauber rundgest. Prachtbestand nur kpl. Sonderausgaben, viele bessere Serien dabei, preiswert Mi. 650,-	⊙	60,—
9143	1957-1963; Sauber rundgest. Prachtbestand nur kpl. Ausgaben gesuchter Jahre um 1960 mit zahlr. bess. Serien und guten Motiven, Mi. 650,-	⊙	60,—
9144	1953-1963; sauber rundgest. Kab.-kollektion nur versch. kpl. Ausgaben incl. einigen zentral gestempelten Viererblockserien mit besseren, Mi. 640,-	⊙	65,—
9145	1953-1963; Sauber rundgest. Prachtbestand nur kpl. Sonderserien, teils in zentr. gest. Viererblocks mit bess. Ausgaben, Mi. 750,-	⊙	70,—
9146	1913-1941: sehr saubere kl. Prachtkollektion mit vielen guten Ausgaben, dab. Nr. 20, 29-34, 41-46, vieles Ex 75-81, 188-98, 313-19, P1-5, Bl. 2** etc., Mi. 800 EUR	*/⊙	90,—

Belgien

9147	Ca. 1869-1982, Sammlung mit über 800 gestempelten Werten, lose und auf KABE Vordruck u.a. Eisenbahn-, Postpaket, Porto- u. Dienstmarken gesichtet, wenige Werte könnten doppelt sein, da vieles nicht sortiert, nichts gerechnet	⊙	50,—
9148	1929-1945, sauber rundgest. Prachtbestand Sonderausgaben gesuchter Jahre mit vielen besseren Ausgaben, dabei Mi.-Nr. 315-21 Kab., 514-19 etc., Mi. 560,-	⊙	70,—
9149	Sammlung mit 197 Ganzsachen gebr./ungebr. ab 1922, dabei recht interessante Stücke, teils Wehrmachtzensur, Nebenstempel usw., bis 1985	☒	100,—
9150	1849/1984, ***/o Sammlung in Einsteckbüchern incl. Eisenbahn-, Paket-, Telegraphen- und Dienstmarken, dazu respektable Teil Belgisch-Kongo, insgesamt umfangreiches Objekt mit gesuchten Werten, anfänglich gemischt u. ab den 60er Jahren nahezu ausnahmslos postfr. gesammelt, Mi. ca. 5000,- EUR		500,—
9151	Sammlung Sonder- u. Erinnerungsausgaben, Gedenkblätter, FDC, Maximumkarten usw., beginnend ab 1937, dabei u.a. Rotes Kreuz 1941 (PR 44), Orval-Blöcke mit Zudruck, Verheeren/Conscience mit UNESCO-Aufdruck 1953 (PR119/20) ** und o, 500 Jahre Post 1990 mit allen 3 Erinnerungsblättern, Gedenkblatt Turn-u. Taxis 1992 (2483HK) usw., alles im dicken Album mit einem KW soweit nach Spezialkatalog berechenbar von mindestens 3350,- EUR, Gelegenheit!	⊙	600,—

Belgien Zusammendrucke

9152	Sammlung Zusammendrucke ex W116/W98, insgesamt 31 verschiedene Kombinationen, teils postfr.	*/**	70,—
------	---	------	------

Belgien Markenheftchen

9153	10 verschiedene postfr. Markenheftchen u. den dazugehörigen Zusammendrucke a. Albumseiten, nach belg. Spezialnotierung MH 1/9, tadellose Erhaltung, KW 150,- EUR	MH 18/23 **	50,—
------	--	-------------	------

Vorausentwertungen

9154	Typograf. Vorausentwertungen, kpl. postfr. Kabinettsammlung d. Jahre 1938/96, teilweise mit Papierarten, 4er-Blocks, auf Albumseiten unter HAWID, KW 2130,- EUR	V333/838 **	500,—
------	---	-------------	-------

Flugpost Belgien

9155	Sammlung Flug-, Hubschrauber- u. Ballonpost mit guten Ausgaben, dabei Flugpost Antwerpen-Paris 1931 kpl., diverse Erstflüge d. 30er-Jahre, IMABA-Flug 1948, usw. insgesamt 44 Belege u. zahlreiche Ausgaben, hoher KW, besichtigen!		180,—
------	---	--	-------

Bulgarien

9156	1958, postfr. Kab.-Bestand aller teuren Weltraumausgaben in (Rand) Viererblocks, mit 1094B, 1100, A 1100, 1152A, B, 1163, schönes Los, Mi. 322,- Euro	**	55,—
9157	1958-1965, postfr. Prachtsammlung, vor allem die seltenen Ausgaben der späten 50-ziger Jahre bestens vertreten mit 1087A, B, 1094A, B, 1100-A1100, Bl. 5, 6, 1152A, B, weitere Blocks etc, schönes Los, Mi. 620,- EUR	**	85,—

Dänemark

9158	1884-1944, Prachtsammlung, durchweg nur ausgesucht sauber rundgest. mit zahlr. bess. Ausgaben, dab. 47-52, 97-109 o. 101, 131-142, 151-152, 176, 179 etc., Mi. 700,- EUR	⊙	80,—
9159	1858, interess. Prachtbestand der Kroninsignien Nr. 7 (19x in unterschiedlichsten Farben, einem Paar, einem Wert ungebr.) sowie 3x Nr. 8, auf Stempel, Bes.-heiten etc. undurchsucht, ansehen	⊙	90,—
9160	1882-1929, Prachtsammlung ohne Klassik, sauber Ausstellungs-m. aufgezogen und für den Zeitraum ex. 32-179 bis auf wenige Werte komplett, fast durchweg nur sauber rundgest., wenige * Mi. nach Angabe 1250,- Euro	⊙/*	100,—
9161	Amtliche Jahreszusammenstellung 1982/94: 13 Jahrbücher in tadelloser Erhaltung; Mi. für lose Marken bereits 625,-	**	120,—

9162	Dänemark ca. 1918/44: saubere gestempelte Teilsammlung in blauen KABE-Falzlos-Klemmbinder, dabei auch bessere Werte wie u.a. Mi.Nr. 145, 175/76, 177/79, 185/94, 217/21 sowie Verrechnungsmarke 7, dazu im Anhang etwas Schleswig Dienst, Porto etc., Textteil ab 1851 mit auch Dänisch-Westindien, Mi.: ca. 650,- EUR	⊙/*	120,—
9163	1853/1940, gemischte **/*o saubere Sammlung auf Vordruckblätter, Dauerserien meist bis zu den hohen Kronenwerten kpl., dabei auch 143, 145, 159/65, 177/79, 185/94 ungebr., dazu Zusammendrucke, Dienst- u. Portomarken, etwas Thule, schönes Angebot, Mi. über 2000,-DM		150,—
9164	1851-1924, alte gest. Sammlung ab MiNr. 1 auf Vordruck u.a. MiNr. 11/2, 15, 116/*, 143/4, ferner Dienst u. Zeitungsportomarken gesichtet, Mi. 1750,-	⊙	180,—
9165	1857-1970, gewachsene Sammlung mit überwiegend gestempelten Ausgaben, meist auf Schaubek Vordruck, Hauptwert bis 1927 u.a. MiNr. 47/52, 60/62, 176, 177/79, Thule 1/4, Grönland etc., Mi. ca. 1300,-	⊙/*/**	200,—
9166	16 Sk. lila; zentriert mit NSt. „1“ gestempelter Wert in farbfrischer Kabinetterhaltung; sign. Hartmann; Mi. 650,—	10 ⊙	220,—
9167	1851-1930, gestempelte hochwertige Sammlung mit einigen besseren Klassiker-Ausgaben ab Mi.Nr. 1 im alten Vordruck u.a. Mi.Nr. 11, 12, 15, 17, 19, 20, 61 sowie Dienst Mi.Nr. 1, 7, teils mit Typen und Zähnungsvarianten, Mi. ca. 3400.—	⊙	350,—
9168	1929/96, postfrische bis auf Mi. Nr. 180/81 überkpl. Sammlung in meist tadelloser Erhaltung in 2 selbstgestalteten SAFE Blankoalben, dabei viele Typenunterschiede, Farben, etc., viele bessere Ausgaben wie Mi. Nr. 177/79, 182/84, 185/94, 2002III, 204, 208I, 210/14, 217/21, 222/27, 228/32, 237/40, im Anhang auch ATM, Mi. ca. 2100,-	**	500,—
9169	Umfangr. Slg. aus 1851-1999, inkl. Dienst, Porto, Färöer u. Grönland, ideal für Sammler mit hohen Ansprüchen, da ab ca. 1925 alles sauberst rundgest. ist, Mi. ca. 2000,-	⊙	500,—
9170P	1851, überwiegend gestempelte, teils umfangreich spezialisierte Sammlung in 3 blauen Lindner Falzlos-Alben, dabei Mi. 1IIa/c, 3/5, 8, 11/12A, 15A, 16/21, 32/3, 60/2, 81, 84/96, 116/17, 159/65, 177/79, 180/81, sowie Dienst-, Porto-, Postfähre- und Verrechnungsmarken, teils Viererblocks mit Bogenzählnummern, usw., dazu 1 Lindner Blankoalbum mit Dubletten, Mi. ca. 5800,-	⊙/**/*	1200,—

Dänemark Postfähre

9171	1936/75, postfrische Sammlung in tadelloser Erhaltung auf 3 Blankoblättern, dabei Typenunterschiede und Randstücke, Mi. ca. 190,-	**	60,—
------	---	----	------

Faröer

9172	1975-1983, nach Leuchtturm Falzlosvordruck kpl. postfrische Sammlung inkl. MH1	**	Gebot
9173	Färöer 1975; überwiegend postfrisches Lot Bogen in meist guter Erhaltung in 1 Bogenmappe; dabei kpl. Ausgaben wie Mi. Nr. 28/30, 31/35, 36/38, 39/40, 42, 43/44; Mi. 1163,- EUR	**/⊙/☒	200,—
9174	1975/96, kpl. postfrische Sammlung in 1 selbstgestalteten SAFE Blockalbum in tadelloser Erhaltung, dazu Markenheftchen 1-13 und Freimarken 1975 (plus 3 Doublettenheftchen) sowie Zusammendrucke und Markenheftchenblätter 1983 95 kpl., herausragende Sammlung, Mi. 1280,-	**	300,—

Grönland

9175	1938-1983, postfrische Sammlung beginnend mit Mi Nr. 1/7 u. ab 1975 nach Leuchtturm Falzlosvordruck weitestgehend kpl.	**	25,—
9176	1980-1989, postfr. Sammlung von 10 Jahreszusammenstellungen, original versiegelt u. zusätzlich 2 Gedenkhefte, reiner Markenwert ca. 160,-	**	50,—

Finnland

9177	1951-1992, in den Hauptnummern von 1956-1989 fast komplette gestempelte Sammlung im Einsteckbuch, nichts gerechnet	⊙	80,—
9178	1960-1985, fast komplette postfr. Sammlung, dabei nur kpl. Satzausgaben u.a. 14 kpl. Cept Ausgaben, Michel garantiert über 500,—	**	120,—
9179	Finnland 1932/96, kpl. postfrische Sammlung in tadelloser Erhaltung in 2 SAFE Blankoalben, dabei auch die besseren Ausgaben wie Mi. Nr. 199/01, 217/20, 378/83, etc., dazu ATM und 1 Einsteckbuch mit Doubletten, dabei Zähnungs- und Papiervarianten, Zusammendrucke, Heftchenblätter, etc. und etwas Aland, sehr schönes Objekt, liebevoll und aufwendig bearbeitet, Mi. ca. 4100,-	**/*/⊙	1000,—

Fiume

9180	10 F. mit Handstempelaufdruck; ungebrauchter Wert in guter Erhaltung; Eigentumszeichen; dazu 15 F. mit kopfstehendem Buchdruck-Aufdruck gestempelt ohne Obligo	12II *	30,—
------	--	--------	------

Frankreich France

9181	25 verschiedene Ersttagsbriefe-/Karten - o. Maximumkarten mit Roten Kreuz-Marken u. den entsprechenden SStpl. zwischen 1962/73	☒	Gebot
9182	Umfangreiche Sammlung von Farbkopien vor allem der klassischen Ausgaben Frankreichs in aussergewöhnlichen Einzelstücken, Streifen, Blocks... im sauberen Album, überwiegend aus Auktionskatalogen (kann ausgebaut werden) <i>collection abondante de copies couleurs surtout des émissions classiques de France, unités, bandes, blocs exceptionnels, dans un album propre, surtout extraits de catalogues de ventes sur offres (peu être élargie)</i>	1/321	44,—
9183	Kollektion von 10 ausgesucht schönen Werten, dabei MiNr.4, 11, 12, 13, 21 (2), 23, 39, 40 u. 55, teils mit besseren Nummernstempeln, günstiger Ausrufpreis!	ex 4-55 ⊙/Δ	50,—
9184	1948-1994, gestempelte Sammlung im Einsteckbuch mit zahlreichen kpl. Ausgaben, streckenweise kpl., aufgelockert mit einigen Ganzsachen, Maximumkarten etc., reiner Markenwert schon ca. 480,- Michael	⊙	60,—
9185	Vorausentwertungen 1900/98, Sammlung postfrischer Vorausentwertungen in tadelloser Erhaltung, dabei auch viele Werte vor 1945 und ab 1964 komplett (außer 1992), Mi. 190,-	**	70,—
9186	Ca. 1862/1985; Zusammenstellung von ca. 750 Werten im E-Buch; dabei auch Vorausentwertungen und viele Gemälde sowie Europa Union; Besichtigung empfehlenswert; KW n.A.d.E. über 400,-	⊙/**/*	80,—
9187	19 postfrische Eckränder mit Druckdatum, dabei Mi. 165 und 191; Yvert 1997: rd. 2170.-FF <i>19 coins de feuille avec date d'impression, entre autre Mi. 165 et 191; Yvert 1997: environ 2170.-FF</i>	165/MiL8 **	90,—
9188	Lot mit diversen Nr.-Stempeln, dabei Auslandspostämter, Bahnpost; Mi. 450 + Stempelwert gesch. 150.- <i>lot à diverses oblitérations numériques, entre autre bureaux de poste étrangers, poste des chemins de fer, Mi. 450 + valeur des oblit. estimée 150.-</i>	4/55 ⊙	90,—
9189	13 int. und entsprechend frankierte Luftpostbriefe, meist Sonderflüge und Flugveranstaltungen (bis auf 2 St. 20er und 30er Jahre) <i>13 lettres aériennes int. avec affranchissement corresp., surtout vols spéciaux et manifestations de vols (sauf 2 piÜces, années 20s et 30s)</i>	DIV LP-☒	100,—
9190	Markenheftchen 1965/2000 Sammlung postfrischer Markenheftchen, insgesamt 47 Stück und nur einige wenige doppelt, dabei viele Rot-Kreuz-MH; Deckel teils ungefaltet!, Mi. ca. 400,-	**	100,—
9191	Postfrische Spezialsammlung Marianne von ca. 200 Werten im E-Buch; dazu etwas Sondermarken und Vorausentwertungen sowie Jahreszusammenstellungen und Kleinbogen; im Anhang über 500 gestempelte Werte; Besichtigung empfehlenswert.	**/⊙/☒	100,—
9192	1882/1960 Sammlung von 23 meist ungebrauchten Ganzsachen dabei einige bessere aus U1/P120 u.a. P5, P15, K20, RK28/30,32, P33, P100, Mi.1000,-	☒	100,—
9193	Vorausentwertung; Sammlung und großer Dublettenbestand im normaler Gebrauchserhaltung, bis auf 2 Stück Aufdrucktype C; Mi. rd. 570.- <i>préoblitérè; collection et doublets, état d'utilisation normal, sauf 2 valeurs, surcharge de type C; Mi. environ 570.-</i>	88/904 */⊙	105,—

9194	Sauber gestempelte Frankreich-Sammlung 1960-1989 (nur gegen Ende nicht komplett) der Nouveau-Franc-Zeit in 4 einwandfreien Safe-postfrisch-Alben (Klemmbinder); Markenwert rund 1000.- <i>collection France 1960-1989, oblitérations propres (vers la fin pas complète), période Nouveau-Franc, 4 albums Safe impeccables (reliure): valeur des timbres environ 1000.-</i>	1274/2751 ☉	225,—
9195	Spezialsammlung der Allegorie-Ausgabe mit vielen Farb-, auch Stempelvarianten in überwiegend sauberer und guter Erhaltung (beschädigte nicht gerechnet) etwa 248 Stück, etwa Mi. 1755.- <i>collection spécialisée de l'émission allegorique, grand nombre de couleurs et cachets variés, la plupart en bon et propre état (défectueux non comptés), environ 248 pièces, Mi. 1755.-</i>	561/85 ☉	230,—
9196	100 offizielle Schwarzdrucke (sogenannte Epreuves) in tadelloser Erhaltung, dabei auch Tag der Marke 1987/89, Marianne und Albertville; Yvert ca. 1300.-		250,—
9197	Sauber gestempelte überkomplette Frankreich-Sammlung 1945-1959 im einwandfreien Safe-Album; Mi. rd. 1360.- <i>collection France avec oblitérations propres, 1945-1959, plus que complète, album Safe impeccable; Mi. environ 1360.-</i>	639/1273 ☉	290,—
9198	1853-1995, reichhaltige gestempelte Sammlung ab Klassik mit ca. 1900 verschiedenen Ausgaben, zahlreiche komplette Sätze u.a. Künstler, Gemälde, Vorausentwertungen etc., streckenweise kpl., nach beiliegender Aufrechnung Katalogwert ca. 2100.- Euro	☉	300,—
9199	1945-2002: Komplette postfrische Sammlung in bester Qualität in 3 sehr gut erhaltenen Schaubek-Vordruckalben (der fluoreszierende gallische Hahn nur gestempelt vorhanden). Zusätzlich alle Markenheftchen postfrisch und vielfach auch noch gestempelt vorhanden. Michel jenseits 5000,—.	**	500,—
9200	Umfangreicher Dubletten-Posten mit vielen 1000 Marken 1848 bis in die 1995 mit viel gutem Material (z.B. PHILATEC-BLOCK 1974**) in 2 Steckbüchern - ansehen! lot de doublets avec milliers de timbres 1848 à 1995 avec grand nombre de bons exemplaires (p.ex. bloc PHILATEC 1974**) dans 2 classeurs - à voir!	***/☉△	540,—
9201	1870/1977, anfangs überwiegend gest. Sammlung ohne Spitzen, ab 1950 augenscheinlich kplt. und ab 1972 ausschließlich postfrisch, teils mit Farben, Typen, etc., besonderes Augenmerk lag bei den Freimarkenausgaben und ferner findet sich UNESCO, etwas Monaco und weiterhin zusätzliches Material in Tüten, alles im Schaubek Vordruckalbum, reizvoller Bestand, sowohl zum Weitersammeln als auch Ergänzen geeignet, Mi. über 5500,— EUR	☉/**/*	550,—
9202	Sauber gestempelte Frankreich-Sammlung 1900-1945 ohne die Spitzenwerte, aber mit vielen guten Stücken im einwandfreien Safe-Album; Markenwert rd. 2730.- collection France 1900-1945 avec oblitérations propres, sans les valeurs de pointe, mais avec grand nombre de bonnes valeurs, album Safe impeccable; valeur des timbres environ 2730.-	86/638 ☉	580,—
9203	1850/1984, */**/o - Sammlung in 4 Lindneralben mit zahlreichen besseren Werte, überwiegend gut bis sehr gut besetzt, Klassik qualitativ üblich unterschiedlich aber ansprechend mit Spitzenwerten, ab den 60er Jahren postfr. incl. Markenheftchen, dazu Dienst- u. Portomarken, enormer KW		700,—
9204	Spezialsammlung der geschnittenen Ausgaben, einschl. Bordeaux Steindruck, ohne die grossen Spitzenwerte, dafür mit vielen Farben-, auch Stempelvarianten in überwiegend sauberer und guter Erhaltung, (einige besch. nicht gerechnet), etwa 154 Stück, etwa Mi. 5200.- collection spécialisée de l'émission non dentelée, lithographie Bordeaux incl., sans les grandes valeurs de pointe, mais avec variété de couleurs et cachets, la plupart en bon et propre état; (certains abîmés, mais non comptés), environ 154 pièces, Mi. environ 5200.-	1/17 ☉	700,—
9205	1849-1945: umfangreiche weitgehend kpl. durchweg ausgesucht sauber gest. Sammlung, bis auf wenige frühe Werte prakt. durchgehend Prachterhaltung mit besten Werten wie Mi.-Nr. 3-5, 7, 9-13, 15-16, 18-55. Sage fast vollständig ab ca. 1923 fehlen nur noch ganz wenige Werte, u.a. auch Mi.-Nr. 244-46, 252-54, 327 etc. vorhanden in dieser Vollständigkeit kaum angebotenes Nachlaßobjekt im SAFE-Falzlos-Album mit Schubert, besichtigen! Mi. 8600.-	☉	950,—
9206	Postfrische Sammlung mit vielen hochwertigen Stücken und Sätzen, nach 1945 weitgehend komplett, nur wenige ältere Stücke gebraucht, in 4 Lindner-falzlos-Alben; Mi. über 6650.- collection neuve sans charnières avec grand nombre de pièces et séries de grande qualité, pratiquement complète après 1945, seules quelques valeurs anciennes usées; 4 albums Lindner sans charnières; Mi. 6650.-	3/2731 */**	1340,—

Auslandspostämter Frankreich

9207	Sammlung der Gebiete Cavalle, Dedeagh, Port Labos, Vathy mit diversen guten Werten in sauberer Erhaltung - etwa 38 Stück, Mi. etwa 589.- <i>collection des régions Cavalle, Dedeagh, Port Labos, Vathy avec diverses bonnes valeurs en propre état - environ 38 pièces, Mi. environ 589.-</i>	☉	102,—
9208	Spezialsammlung der Gebiete Alexandrie, Port Said, Chine, Crete, Levant in guter Erhaltung mit vielen guten Werten; 147 Stück, etwa Mi. 940.- <i>collection spécialisée des régions Alexandrie, Port Said, Crête, Levant en bon état avec grand nombre de bonnes valeurs; 147 pièces, Mi. environ 940.-</i>	☉	165,—
9209	Sammlung der Gebiete Marocco und Zanzibar in guter Erhaltung, etwa 56 Stück + 1 GZS, etwa Mi. 985.- <i>collection Maroc et Zanzibar en bon état, environ 56 pièces et un entier postal, Mi. 985.-</i>	☉	170,—
9210	Franz. Post im Ausland, sehr saubere Sammlung von Alexandrien bis Zanzibar a. Albumseiten mit besseren Ausgaben, */o, Mi. über 1000.- EUR		200,—

Frankreich Kolonien colonies

9211	Allgemeine Kolonialausgaben, umfangreiche Sammlung a. Albumseiten mit guten und besseren Werten (*/**/o incl. der Portomarken, überwiegend tadellose Erhaltung, Mi. über 1000.- EUR		200,—
9212	Umfangreiche Sammlung bis 1936 der französischen Kolonien mit vielen guten Werten im Klemmbinder, hoher Katalogwert collection abondante jusqu'à 1936, colonies françaises avec grand nombre de bonnes valeurs, album à reliure; valeur catalogue haute	***/☉	450,—
9213	Spezialsammlung mit Farb- und Stempelvarianten in guter Erhaltung und vielen besseren Stücken; etwa 136 Stück, Mi. etwa 3310.- collection spécialisée à couleurs et oblitérations variées en bon état et grand nombre de valeurs pas communes, environ 136 pièces, Mi. 3310.-	1/P21 ☉	540,—

Großbritannien Great Britain

9214	43 postfrische Markenheftchen Elizabeth und Großmarken; meist doppelt; Nominale ca. 40.- Pfund	**	50,—
9215	Regionalmarken 1958/96, in den Hauptnummern kpl. postfrische Sammlung auf neuwertigen Lindner Falzlosblättern, dabei auch einige Besonderheiten wie Phosphoraufdrucke, Zähnungsvarianten, Typen, MH, ZDDR, etc., ca. 300 Werte, herrliche Sammlung - selten so kpl. angeboten	**	200,—
9216	ca. 1967/93; Sammlung postfrischer Werte in offiziellen Foldern bzw. Geschenkgaben des kgl. brit. Postbüros; dabei auch Mi. Nr. 1174/77 und 1445 mehrfach; Nominale über 250.- Pfund	**/△	300,—
9217	1841-1924, herrlich gewachsene gest. Sammlung ab Nr. 3 auf altem Vordruck, dabei einige gute Ausgaben u.a. MiNr. 9, 22, 72-81 (Mi. 1100,-), 82/3, 86/97 etc., ferner etwas Kolonien u.a. Provinz Herakleion 2/5, ideal zum weitersammeln, Mi. 3300.-	☉	300,—
9218	1840-1913: sehr saubere, seit Jahrzehnten unberührte gut gest. alte Sammlung mit vielen Prachtstücken, reihenweise bess. Werte a. alten Blancoblättern ab Nr. 1, 14, 15,, 23-25, 32 Breitrand 33-34, 35, 36-38, 71-80, 82-83, 86-97, 101 etc., bitte besichtigen, Mi. 4000 EUR	☉	400,—

9219	ca. 1963/2000; postfrische Sammlung in 1 Luxus-E-Buch und 2 kleineren E-Büchern; streckenweise komplett und Elizabeth sehr sortenreich und etwas spezialisiert mit auch hohen Pfundwerten; dazu etwas Regionalmarken und Porto; Nominale über 450,- Pfund!	**	500,—
9220	1902/93, gest. überkomplette Sammlung auf Blankoseiten in 3 Leuchtturm Bindern, in den Hauptnummern nahezu kplt. und überaus sortenreich spezialisiert nach Farben, Typen und Zähnungen, teils auch Wasserzeichen und einiges an Einheiten, im modernen Teil folgen Zusammendruckkombinationen, Phosphor-Aufdrucke, etc., u.a. enthalten Mi.Nr. 116(7), 117, 142(4), 143(3), 168/69, 186/88, liebevoll zusammengetragenes Objekt mit einem Michelwert jenseits von 15000,— EUR		1300,—

Kanalinseln

9221	1958/93, postfrische Kabinettsammlung in 2 Lindner Vordruckalben, zusätzlich mit Zusammendrucken, MH, Blockmarken, Ganzsachen und im Anhang Alderney, KW 1050,— EUR	**	200,—
9222	ISLE OF MAN: 1958/1993, postfrische Kabinettsammlung in 2 Lindner Vordruckalben, spezialisiert nach PVA Gummierung, Zusammendrucken, MH, Blockmarken, Ganzsachen und auch Kleinbogen(u.a. Mi. Nr. 437, 478/83), wunder-schöne Sammlungswirkung, KW 1160,— EUR	**	220,—

Guernsey

9223	1969-1981, nach Leuchtturm Falzlosvordruck in den Hauptnr. überkpl. postfrische Sammlung inkl. Portomarken Mi Nr. 1/7 u. einigen Markenheftchen	**	40,—
9224	1969-1981, weitestgehend kpl. saubere postfrische Sammlung inkl. Portomarken MiNr. 1/7 auf Lindner Blätter, Mi. ca. 280,-	**	60,—
9225	KLEINBÖGEN/MH, 1978-1986, sauber gestempelte Sammlung aus Versandstellenbezug mit u.a. Europa Union Kleinbögen 1978-1986 (ohne 1981) kpl. u. 16 MH's mit gest. Heftchenblättern, Mi. ca. 450,-	⊙	80,—

Jersey

9226	1969-1981, nach Leuchtturm Falzlosvordruck in den Hauptnr. kpl. postfrische Sammlung inkl. Portomarken Mi Nr. 1/6	**	50,—
------	---	----	------

Gibraltar

9227	1886-1937, sehenswerter Dubl.posten mit viel mittl. u. bess. Material der frühen Ausgaben, auch Nr. 88 im gest. Eckrandstück re. unten mit Formnr. 1, 94 Kab. MiNr. 100-103 etc, Mi. 430,- EUR	*/⊙	70,—
------	--	-----	------

Griechenland

9228	Ca. 1945-1974, randvolles gr. 16 Seiten Dublettenbuch mit über 1000 gestempelten Ausgaben, fast nur Sondermarken, alles querbeet, nichts gerechnet	⊙	40,—
------	--	---	------

Irland

9229	KILOWARE: ca. 2002/2003, 1 kg aus der Geschäfts post mit allem was geschickt worden ist, dabei Sonder- u. Freimar-ken, vielfältig, selten angeboten!	△	40,—
------	--	---	------

Island

9230	1955-1996, ab 1962 augenscheinlich fast komplette rundgestempelte Sammlung, dabei nur kpl. Satzausgaben u. 16 Blockausgaben im Einsteckbuch, nichts gerechnet	⊙	100,—
------	---	---	-------

Italien

9231	Slg. ab 1879, mit u.a. Nr. 63/65 ungebraucht, 105/06 gestempelt, 141/43 usw., im Album		60,—
9232	Ca. 1930-1980, randvolles gr. 32 Seiten Dublettenbuch mit über 1500 gestempelten Ausgaben, überwiegend Sondermarken, sortenreich, alles querbeet, nichts gerechnet	⊙	60,—
9233	1911-1925; sauber rundgest. Prachtbestand mit viel bess. Material, dabei Mi.-Nr. 100-103, 106, 126-27, 136-40, 157-59, 205, 213, Postanw. 1-6, einige Zusammendrücke etc., Mi. 750,—	⊙	80,—
9234	1863/1959, Bestand von über 1400 gestempelten Werten in 5 alten Auswahlheften, ca. 70 DIN A5 Seiten, Schwerpunkt bis 1951, sortenreich, nichts gerechnet	⊙	90,—
9235	Ca. 1878-1989, Sammlung mit ca. 1500 gestempelten Werten auf KABE Vordruck, lose u. im Einsteckbuch u.a. 1964/89 weitestgehend kpl. weiterhin Paketmarken gesichtet + unberechnet Vatican Vordruck 1928/66, wenige Werte köntendoppelt sein, nichts gerechnet	⊙	120,—
9236	1863-1985, anfangs lückenhafte u. überwiegend gest. Sammlung mit einem gut besetzten Teil ab 1945, ab 1967 ist die Sammlung postfr. kpl. im neuwertigem KABE-Vordruckalbum, nichts gerechnet	**/⊙	250,—

Jugoslawien

9237	1967-1987, über 100 verschiedene gelaufene farbige Postkarten u.a. Bled, Buzet, Opatije, Porec, Pula, Rabac, Rovinj, Trebinje etc., dabei sicherlich Ansichten die heute so nicht mehr existieren.	✉	20,—
9238	1966-1988, über 100 verschiedene gelaufene farbige Postkarten, viel 70er Jahre u.a. Baska, Bled, Budve, Opatije, Celje, Lopud, Medulin, Porec, Punat, Umag, Veli Rat etc., dabei sicherlich Ansichten die heute so nicht mehr existieren.	✉	20,—
9239	1918-1984/71, Sammlung mit ca. 600 gestempelten Werten, lose und auf KABE Vordruck dieser von 1924-1970 komplett u.a. Zeitungs-, Portomarken gesichtet. Es könnten wenige Werte doppelt sein, da vieles nicht sortiert, nichts gerechnet	⊙	30,—
9240	1918/44, überwiegend ungebrauchte Sammlung auf Borek Vordruckblättern, nur wenige Lücken und u.a. mit Mi. Nr. 445/50 im Eckrand-Vierblock mit Druckdatum, Bl. 2, 41 auf Bfst., 51/54 gest., Mi. ca. 750,— EUR	*/⊙	100,—

Kroatien

9241	1941-45, umfangr. Slg. m. 188 Marken u. 9 Blocks	*	100,—
------	--	---	-------

Liechtenstein

9242	1962/79; überwiegend komplette postfrische Sammlung auf Leuchtturm-Falzlosblättern mit zusätzlich je 2 mal Klbg.-saiz Mi. 655/57 und 706/09; Mi. ca. 500,-	**	Gebot
9243	MAXIMUMKARTEN: 1978-1982, Nr. 6-32 komplette Sammlung in Originalumschlägen mit u.a. MiNr. 734, günstiger Start unter Postabgabepreis, dieser alleine schon 115 Franken		40,—
9244	MAXIMUMKARTEN: 1978-1982, Nr. 4-32 komplette Sammlung in Originalumschlägen mit u.a. MiNr. 734, günstiger Start unter Postabgabepreis, dieser alleine schon 121 Franken		40,—
9245	MAXIMUMKARTEN: 1978-1982, Nr. 4-34 komplette Sammlung in Originalumschlägen mit u.a. MiNr. 734, günstiger Start unter Postabgabepreis, dieser alleine schon 130 Franken		45,—
9246	1974-1979, postfrische Sammlung von 12 Kleinbogen auf Lindner Blättern u.a. MiNr. 614, 655/7, 717/9, 734, alleine der reine Postpreis schon 177,- Franken	**	50,—
9247	MAXIMUMKARTEN: 1978-1983, Nr. 4-42 komplette Sammlung in Originalumschlägen mit u.a. MiNr. 734, günstiger Start unter Postabgabepreis, dieser alleine schon 160 Franken		60,—
9248	1981-1997, fantastische Slg. fast aller Ausgaben auf 123 FDC, zudem postfrisch u. gestempelt aus 1981/87, desweiteren auf 2 grossen Steckkarten, teils hochwertige ungebrauchte o. Gummi, enormer Kat.-Wert in 2 Alben	**/✉/⊙	70,—
9249	MAXIMUMKARTEN: 1978-1987, Nr. 4-77 komplette Sammlung in Originalumschlägen mit u.a. MiNr. 734, günstiger Start unter Postabgabepreis, dieser alleine schon 290 Franken		100,—
9250	MAXIMUMKARTEN: 1978-1987, Nr. 4-75 komplette Sammlung sauber im Spezialalbum u. in Originalumschlägen mit u.a. MiNr. 734, günstiger Start unter Postabgabepreis, dieser alleine schon 280 Franken		100,—
9251	1969-1982, Viererblöcke, herrliche u. zu 90 % kpl. Sammlung von 264 sauber zentr. gest. Viererblöcken aus Versandstellenbezug, alleine der ehemalige Postpreis schon ca. 1000,- Sfr.	⊙	120,—

9252	Ca. 1970/2001; fast ausschließlich postfrische Sammlung im eng gesteckten E-Buch, augenscheinlich komplett mit auch Kleinbogen; Mi. ca. 1000	**/⊙	150,—
9253	1962-1988, augenscheinlich überkpl. Sammlung auf Schaubekseiten, anfangs gest./postfr. u. ab 1973 praktisch postfrisch kpl. u.a. viele Kleinbogen, FDC's etc., alleine die überschlagene Nominale schon über 500 Franken	**/⊙/☒	180,—
9254	1951/2000, Sammlung Schmuck - FDC in 2 Alben mit einigen guten Ausgaben, u.a. Mi. Nr. 301/03, 348/51, 353/56, 365/68, ab 1964 augenscheinlich kpl.	☒	250,—

Malta

9255	1964-1981, nach Leuchtturm Falzlosvordruck kpl. postfrische Sammlung inkl. Portomarken u. Cept Ausgaben	**	50,—
------	---	----	------

Monako

9256	1976-1995, saubere postfrische Blocksammlung ab Bl. 9 weiterhin Bl. 20/22, 29/31, 33/34, 36/38, 40/43, 64/67, 38 Stück, Postpr. 636 Franc, Mi. 361,-, tadellos	**	100,—
------	--	----	-------

Niederlande

9257	1972-1993, nach Lindner T Vordruck überkpl. postfrische Sammlung inkl. ATM, Rollenmarken, Zähnungsvarianten, saubere Sammlung in 2 Ringbindern, ideal zum weiterführen	**	100,—
9258	1852-1928, herrlich gewachsene alte gest. Sammlung ab den Erstausgaben Nr. 1/3 vollrandig, 4/6 auf Vordruckblättern u.a. MiNr. 205/12, P1/2 etc., Mi. 1250,-	⊙	200,—
9259	Niederlande 1852: überwiegend gestempelte Sammlung auf alten Vordruckblättern, dabei u.a. Mi.Nr. 1/2, 4/5, 7/12, 13/18, 25, 28, 45, 196/00, 205/12 sowie viele Kindersätze, dazu Portomarken, teils Nummernstempel, sehr schöne Sammlung mit Reiz! , Mi.: ca. 1.800,- EUR	⊙/△/*	400,—
9260	Niederlande Flugpost ca. 1930/90; ca.950 Erst- bzw. Sonderflugbelege im Karton; dabei u.a. Berlin-Rotterdam 1929, Venlo-Friedrichshafen 1930, Raketenpost, usw.; sehr schöne Sammlung zum moderaten Ausrufpreis; Katalogwert nach NL-Spezial Hfl. 8000.-	☒	1800,—

Antillen

9261	Sammlung Antillen zwischen Anguilla - Trinidad mit dem Schwerpunkt zwischen 1970/85 aber auch frühen Werten, auch geschnittene Werte und kpl. Bogen vorhanden, interessante und reichhaltige Sammlung dieses beliebten Gebietes		250,—
------	---	--	-------

Norwegen

9262	Lokalpost Spitzbergen, Hammerfest, Tromsø; 21 Werte in etwas unterschiedlicher Erhaltung; dabei auch 1 Wert Göteborg und zusätzlich 10 ungebrauchte Kleinwerte Nordingermannland; Besichtigung empfohlen	*/(*)/⊙	50,—
9263	1978/95, Zusammendrucke und Markenheftchenblätter, kpl. postfrische Sammlung in tadelloser Erhaltung im selbstgestalteten SAFE Blankoalbum, sehr schönes empfehlenswertes Objekt, Mi. ca. 300,-	**	80,—
9264	1863-1962, gewachsene Sammlung mit überwiegend gestempelten Ausgaben, meist auf Schaubek Vordruck, Hauptwert ab MiNr. 64, ferner Dienst- u. Portomarken etc., Mi. ca. 1000,-	⊙/*/**	150,—
9265	1978/97, postfrische Sammlung MW mit Untertypen und einigen Doubletten sowie den seltenen frühen Automatenmarkenheftchen zwischen 1973-95 wie Facit nr. 12, 41, 42, 43b, 44a, 45a, 46a, 47, 48b, 49b, 50a, 51a, 52b, usw., sehr sortenreich gesammeltes schönes Objekt auf SAFE Blanko-Einsteckseiten, dazu wenige Marken und 2 Ganzsachen, Mi. ca. 980,-	**/☒	250,—
9266	Slg. ab Nr. 1 bis zum Jahre 1999 m. vielen Blocks u. über weite Strecken kpl., zu 98% alle Werte rundgest., ideal für Sammler mit hohen Ansprüchen, Mi. ca. 1100,-	⊙	280,—
9267	1944/96, postfrische Sammlung in tadelloser Erhaltung im selbstgestalteten Blankoalbum, es fehlen lediglich Mi. Nr. 247/53 und 275/77, ansonsten kpl. mit vielen besseren Ausgaben wie Mi. Nr. 231/36, 263/70, 278/80, 281278/80 281/84, 287/91, 293/95, 303/10, usw., teils mit Kleinbogen, sehr schönes Objekt, mit viel Liebe gestaltet, Mi. ca. 1600,-	**	400,—
9268	1928/96 postfrische Sammlung in meist tadelloser Erhaltung in 2 selbstgestalteten SAFE Blankoalben, ohne 1. Nordkap-Ausgabe ansonsten augenscheinlich Kpl. mit vielen besseren Ausgaben wie Mi Nr. 137/40, 141/49 I, II und ab ab i 155/58, 162, 168/71, 176/94, 236, 237/56 (teils mit WZ. Abarten), 258, 315/18, 319/22, 353/68, 380/82, 393/95, 428/32 x,y,i usw., überwiegend mit Papiervarianten, etc., dazu etwas meist gest. Werten vor 1928, sehr schönes aufwendig gestaltetes Objekt, Mi. ca. 3350,-	**/⊙/*	800,—

Österreich

9269	WIPA 1965, sauber aufgemachte Sammlung mit Marken, Ganzsachen, Schwarz- u. Sonderdruck sowie Briefe mit div. SST auf 18 Lindnerblättern		25,—
9270	1858-60, Lot v. 9 Marken m. roten Entwert.-Stempeln. a. 10 u. 15 Kr.-Marken	⊙	30,—
9271	1976-1991: Sauber gestempelte Österreichsammlung im neuwertigen SAFE-Dual-Falzlos-Album, nicht komplett aber Alumpreis schon ca. 100,-	⊙	60,—
9272	Kl. Prachtposten, durchweg sauber gest. mit Levante MiNr. 1,8-10,12-13 sowie etw. L+V inkl. MiNr. 20 Mi. 480,-		70,—
9273	1959/72: meist postfrische Sammlung im SAFE Vordruckalbum; bis auf 5 Werte von 1959 komplett und zusätzlich über 160 gelaufene FDC zwischen 1958/72 im Leitordner; günstig kalkuliert	**/⊙/☒	100,—
9274	1867-1899, sauber gest. Posten bess. Werte, dab. 41 II D,E, 49 A,B, 62 waagr. Paar, 68(3),83D,P9 etc., Mi. 900,-	⊙	100,—
9275	1950-1924: Sehr saubere alte Sammlung im Leuchtturm-Falzlos-Album, vor allem ab 1960 gut besetzt, u.a. mit 35-38 kpl., 101-118, der Zeitraum 1914-24 fast vollständig und Porto fast kpl., Michel 1100,-	*/⊙	120,—
9276	1908-1937, umfangreiche Prachtsammlung mit vielen mittl. u. bess. Werten im Album, dabei Mi.-Nr. 418-424, 433-41, 632-657 etc., Mi. 930,—		125,—
9277	1908-1938: Ungebr. Prachtbestand, Schwerpunkt auf den letzten 10 Jahren mit guten und spitzen Werten, u.a. 447-78, (o. 452, 466), 483 (2), 485, 506 (2), 509-510, 523, 538 (2), 542 (2) !! etc. Falzpreis 1300,-	*	150,—
9278	Interess. meist Prachtsammlung Zeitungsmarken mit Nr. 6, 16, 17(3), vieles mit Papieren wie 101-104 sowohl * als auch gest., dto 157-160 x,y,z in beiden Erhaltungen Privatzählungen etc, besichtigen! Mi. 2500,- EUR		250,—
9279	Gehaltvolle Slg. aus 1850-1999, ab 1950 fast kpl., aber auch vorher sehr gut besetzt, inkl. vieler Blocks u. Kleinbogen, ferner noch ein ordentlicher Portomarkenteil, bestechend sind die sauberen Tagesstempel im Nahkriegsteil, ideal für Sammler mit hohen Ansprüchen!, Mi. ca. 1600,-	*/⊙	300,—
9280	1918/37, interessante Sammlung mit einer Fülle Dubletten und besseren Ausgaben wie u.a. Mi. Nr. 418/24, 433/41, 442/46, 551/54, 623/26, ungebraucht bzw. postfrisch und zusätzlich gest. angelegt sowie auch einige Varianten, der Katalogwert dürfte sich im 4stelligen Bereich bewegen	*/⊙/**	500,—
9281	Österreich Ballonpost 1948/80.- ca.250 Belege ausstellungsmäßig auf Blankoblättern aufgemacht; dabei viele der gesuchten Flüge der Anfangsjahre und einige Dubletten; zusätzlich ca. 70 Flugbriefe Austrian Airlines; Katalogwert nach ANK-Spezial Schilling 37700.- (1997)	☒	850,—

Österreichische Post in der Levante

9282	Interessante meist gest. Sammlung mit einer Fülle belegter Stempel die nach dem Ferchenbauer Spezialkatalog aufgebaut wurden, dabei auch einige Vorläufer, im Markenteil u.a. mit Mi. Nr. 7, sehr schönes Objekt	*/⊙/△	150,—
------	--	-------	-------

Lombardei und Venetien

9283	Sauber gest. kl. Prachtsammlung u.a. mit Nr. 2 Kab., 3-5, 9-11I, 20-23, Z2 etc., Mi. 420 EUR	⊙	60,—
9284	1863-1864, rund gest. Prachtbestand der Doppeladler-Ausgabe ex 14-23 mit Nr. 14-15, 16(6), 17, 18(5), 20(4), 21(8), 22(3), 23(2), dab. bess. Stempel, auch Levante diese unbewertet, Mi. billigst 1200,- Euro	⊙	150,—

Polen

- 9285 1951-1992, sauber Sammlung von 68 rundgestempelte sowie 3 postfr. Block- u. Kleinbogenausgaben u.a. Block 12: 19 und 22 je postfr. u. gest., Kleinbogen Mi Nr. 1761-68, 1940, 2017-24, etc. viele hundert Euro Katalogwert 80,—
- 9286 1919-1999, überwiegend gest. saubere Sammlung in 5 gr. Einsteckalben, streckenweise kpl. mit vielen Satzausgaben, Mi. ca. 1200,- Euro **/⊙/* 200,—

Portugal

- 9287 1981-1984, Sammlung von 59 versch. Maximumkarten dabei kpl. BPC-3 bis 23, 28 bis 59 u.a. MiNr. 1540/3, 1558/1, 1569/2, 1577/80, 1604/7, nichts gerechnet, selten angeboten MK 35,—
- 9288 ACOREN/MADEIRA, 1980-1984, Sammlung von 63 versch. Maximumkarten dabei kpl. BPA-1 bis 29, 31 bis 34 sowie MK 40,—
- 9289 1986/88: Markenheftchen Port. Burgen & Schlösser in tadelloser postfrischer Erhaltung, 18 Markenheftchen, Nominal 1788,- Esc. ** 40,—
- 9290 13 feinst gest. Werte, u.a. Nr. 19, 39, 45, 48B, 48C, 64, 73, 76, 85 (über 600) ex 19/189 ⊙ 50,—
- 9291 1980-96, postfr. Teilsammlung mit Schwerpunkt in den 90-er Jahren u.a. Besonderheiten wie Automatenmarken, Markenheftchen, Schwarzdrucken diverser Europa-Ausgaben, Michel über 600,— ** 150,—

Azoren/Madeira

- 9292 1980-1991, überkomplette gestempelte Sammlung aus Versandstellenbezug inkl. MH 4-11, Block 1-12 etc., tadellos ⊙ 75,—

Macao

- 9293 1956/86, Lot mit über 60 gestempelten Marken u. 2 internationalen Luftpostbriefen, es sind zahlreiche mittlere Ausgaben vorhanden, ideal zum Aufbau oder Ergänzung einer Sammlung, nach Michel 1999 über DM 350,— ⊙/✉ 40,—

Rumänien

- 9294 1879-1974, überwiegend gestempelter Sammlungsartiger Bestand inkl. Dienst- u. Portomarken von ca. 1600 Marken, ideal zum Aufbau einer Sammlung, nichts gerechnet ⊙/**/* 60,—
- 9295 Ca. 1868/1977: überwiegend gestempelte Sammlung in 2 E-Büchern mit kleinem Teil Klassik und einigen besseren Ausgaben wie Mi. 146/53, 161/64, 165/68, 169/72, 197/07; im Anhang einige Belege; Besichtigung lohnend; Mi. u.A.d.E. ca. 1700,- ⊙/Δ/** 150,—
- 9296 1973/85, überwiegend postfrischer Blockbestand Mitläuferausgaben in meist tadelloser Erhaltung, dabei auch geschnittene wie u.a. Bl. 144(3), 147(4), 155(5), 168(10), 199(2), Mi. 1900,— EUR **/⊙ 180,—

Rußland

- 9297 Kriegsdarstellung II. Weltkrieg: kleine Sammlung fast nur postfrischer Ausgaben zwischen 1941/45; dabei auch Bl. 4 und 5; Mi. 91,- **/⊙ 30,—
- 9298 Ca. 1880/1970; Sammlung von über 110 Briefen/Karten/Ganzsachen mit dem Schwerpunkt bis 1930 in 2 kleinen E-Büchern; dabei einiges Klassik und Bürgerkriegszeit sowie R-Brief und interessante Stempel; Besichtigung lohnend! ✉ 200,—
- 9299 Ca. 1870/1967; Sammlung in 3 eng gesteckten 16-seitigen E-Büchern; dabei reichlicher Bestand bis 1955 und darüber hinaus Gebiete mit Armeen, Auslandspostämter, Ferne Osten, etc.; Fundgrube für den Spezialisten ⊙/**/* 250,—



- 9300P 1923/88, gest. nahezu kpl. Kabinettsammlung in 3 Schaubeck-Vordruckalben, es fehlen lediglich 427/28, 527, Bl. 3 und Block 11, zusätzlich wurden Zähnungsvarianten, geschnittene Ausgaben, Zusammendrucke und Kleinbogen gesammelt, eine insgesamt hervorragend besetzte und qualitativ hochwertige Sammlung, die man nicht alle Tage sieht, Michel ca. 10.000,- EUR ** 2200,—

Schweden

- 9301 Ca. 1924-1987, randvolles gr. 16 Seiten Dublettenbuch mit über 1200 gestempelten Ausgaben u. ab ca. 1956 fast nur Sondermarken, alles querbeet, nichts gerechnet ⊙ 50,—
- 9302 Ca. 1984/95, moderner Briefposten aus einer Sammlerkorrespondenz mit teils Zähnungsvarianten, Paaren aus MH, etc., dabei auch R-Briefe, A und B-Post sowie etwas aus anderen Gebieten, günstig ✉ 50,—
- 9303 1936-1939, Prachtbestand nur besserer Ausgaben, z.B. MiNr. 86-95, gute Löwe-Posthorn-Gustav incl. 1871*. 1961*, Dienst mit D 4A, B 8bB (2) Kab etc. Besichtigen. Mi 770,- Euro. */**/⊙ 80,—
- 9304 1855-1923, gest. Klassiksammlung mit meist Prachtwerten, teils spezialisiert auf alten Vordruckblättern u.a. MiNr. 10 a/b, 20c, 86/95, 138/40, Dienst Nr. 1/11, Porto 1/10, etc. Mi. ca. 900,- ⊙ 100,—
- 9305 1970/83, fast nur postfrische augenscheinl. kpl. Sammlung in tadelloser Erhaltung im Lindauer Blankoalbum, dabei auch Zähnungen, Paare aus MH und über 50 Markenheftchen, Mi ca. 1000,- Euro **/⊙ 250,—
- 9306 Umfangr. Slg. aus 1855-1999, über weite Strecken ziemlich kpl., inkl. einiger Blocks u. ZD, bestechend ist das sämtliche Werte Rundstempel haben, ideal f. Sammler mit hohen Ansprüchen, Mi. ca. 1500,- ⊙ 280,—

Markenheftchen Schweden

- 9307 1945/96, spezialisierte postfrische Sammlung in tadelloser Erhaltung in 2 SAFE Blankoalben, vertreten sind auch die ersten Heftchen ab 1945, die erst seit kurzem im Michel gelistet worden, dabei Deckelvarianten, Zähnungsvarianten, etc., insgesamt 71 Heftchen, der Katalogwert liegt bei weit über 6000,- EUR ** 1300,—

Schweden Zusammendrucke

- 9308 Zusammendrucke 1957/95, augenscheinlich kpl. Sammlung in tadelloser postfrischer Erhaltung in 4 selbstgestalteten SAFE Bindern, neben den Hauptnummern sind auch die Zähnungsvarianten vorhanden, teils auch Papiersorten, herausragendes Objekt in hervorragender Qualität, selten so geschlossen zu finden! Dazu 1 Einsteckbuch mit Dubletten, hier auch wenige gest. Werte, Mi. über 4000,- EUR **/⊙ 800,—

Schweiz Briefposten

9309	3 BF, 2 Gedenkbl., pro Patria 1948-50, Mi. 70 Euro	508/49 ☒	20,—
9310	6 pro Juv. 1943-1949, 5 in der Schweiz, 1 nach D. gelauf., Mi. 80 Euro	424/44 ☒	20,—
9311	15 Bf +Postkarten (Bedarf) und 6 Blanko-FDC	59/1028 ☒	24,—
9312	6 Bf pro Juv. 1928-1932, überwieg. saub. Bedarfserhaltung, Mi. mind. 86 Euro	229/65 ☒	24,—
9313	15 Bf mit Gebührenfreiheit (2), Dienst (1), Porto 4 +55y, Automaten (3), Militär-Vign 1939/40 (3) + 4 Freistpl.	P4/Div. ☒	28,—
9314	Pro Juv. 1948, nach D. gelauf. saub. FDC, Mi. 140 Euro	514/17 FDC	32,—
9315	2 Bf pro Juv. 1917-1918, in saub. Bedarfserhaltung, Mi. 145 Euro	133/43 ☒	32,—
9316	11 Bf 255 UPU, Helvetia und Tellknabe, dabei seltene Typen, Bedarf, dabei Ansichtskarten, Mi. 140 Euro	72,73-125 ☒	36,—
9317	5 BF pro Patria 1945-1947, t/s Zensur (na. BRD), Mi. 138 Euro	460/63 u. ☒	36,—
9318	6 Bf pro Juv. 1920-1926, gute Gebrauchserhaltung, Mi. 158 Euro	153/21 ☒	36,—
9319	Lot Briefe, meist Dauer aus Bedarf, dabei gute Stücke-Ansehen. Etwa 30 Bf, Mi. 170 Euro	110/1416 ☒	36,—
9320	8 BF mit Bundesfeiermarken 1936-44 mit guten Frankaturen, t/s Zensur, Mi. ca. 155 Euro	294/96 u. ☒	44,—
9321	Pro Juventute, 1965-90, Sammlung von 50 FDC_s, teils gelaufen bzw. Einschreiben, dabei Paare und Viererblöcke, Mi. 220 Euro	826/1434 FDC	48,—
9322	11 Bf pro Juv. 1933-1942, Rs in die Schweiz. z/s nach D. gelaufen, auch Zensur, saub. Bedarfserhaltung, Mi. 185 Euro	266/02	48,—
9323	6 Lp-Bf aus 1929-66 mit guten Frankaturen, schw. Luftposthandbuch RF 29.3 f, 40.1, 40.2a, 57.4d, 66.19a, 66.22g	179/366a ☒	56,—
9324	65 Pro Patria 1957-1990, meist gelaufene FDCs nach der BRD, Mi. 500 Euro	641/1420 FDC/☒	100,—
9325	11 Lp-Bf aus 1938+1939 mit vielen guten Frankaturen, t/s gröss. Format, Schw. Luftposthandbuch SF 38.2, 3a, SF 39.3a, 39.4a, 39.4i, 39.1b, 39.2z, 39.5g, 39.6a	Div ☒	100,—

Schweiz

9326	Ca. 1955/70: ca. 700 gestempelte Werte im E-Buch; einige wenige Werte vor 1955 und meist Frei- und Werbemarken	☉	30,—
9327	ca. 1960-1975, randvolles gr. 16 Seiten Dublettenbuch mit ca. 700 gestempelten Sondermarken, teils Zuschlag, alles querbeet, nichts gerechnet	☉	30,—
9328	ORGANISATIONEN 1955-75, Grundstock-Slg. a. Lindner-Blättern, Mi. ca. 200,-	**/☉	40,—
9329	1963/72: postfrische und bis auf 2 Werte komplette Sammlung von über 50 FDC zwischen 1966/72;	**	50,—
9330	Schweiz ca. 1960/70: reichhaltiger Dublettenbestand im Einsteckbuch, dabei viele Pro Juventute und Patria und auch 7 Blocks sowie etwas internat. Organisationen, ca. 500 Werte, günstiger Ausruf!	☉/△	50,—
9331	1910-1994, Bestand von über 300 alten bzw. modernen Briefen u. Karten (EF, MiF, FDC) mit Schwerpunkt ab 1964, dabei Zuschlagssätze, Ganzsachen, Ansichtskarten etc.	☒	50,—
9332	Ca. 1950-1960: Prachtposten meist versch. zentr. gest. Viererblocks, viele gute frühe Werte wie 554, 585 Ersttag 591, 618-22 Ersttag 636, 667 etc., teils auf STT- Karten, Mi. ü. 500,- Euro	☉	70,—
9333	Schweiz 1958/63, Pro Juventute bzw. Patria, Zuschlagssätze im Einsteckbuch, nur kpl. Ausgaben mit auch einigen Dubletten und auch Viererblocks, reichhaltig, Mi.: ca. 320,- EUR	☉/**	70,—
9334	1960-1976: Umfangr., durchweg nur sauber rundgest. Prachtbestand, der gesamte Markenteil ist ca 2-3 x weitgehend kpl. vorhanden, vor allem die bess. Zuschlagsserien, schönes Los ohne Ausfall, Mi 650,- Euro	☉	75,—
9335	1913-1924: sauber gest. Prachtbestand nur versch. bester Pro Juv.-Werte, dabei 130, 133-35, 143-44, 149-151, 153-55, 175-78, 185-88 etc., Mi. 500 EUR	☉	80,—
9336	Ca. 1929-1983, randvolles gr. 28 Seiten Dublettenbuch mit über 2000 gestempelten Ausgaben, überwiegend Sondermarken, darunter alleine ca. 500 Zuschlagswerte, alles querbeet, hoher Katalogwert	☉	80,—
9337	1854-1979, ab sitzender Helvetia chronologisch sortierter Dublettenbestand im Einsteckbuch mit ca. 1600 gestempelten Marken, sehr sortenreich, garantiert hoher Katalogwert	☉	80,—
9338	1852/1972, etwas liederliche gest. Sammlung im Einsteckbuch, anfänglich lückenhaft, jedoch mit 12a, 13/17, ab 1915 dann besser besetzt mit fast allen Pro Juventute/Patria-Ausgaben, Bl.6 (*), Mi. weit über 1000,- EUR		100,—
9339	1984/94: amtliche Jahreszusammenstellungen 11 Jahrbücher, 1986 fehlt, dafür 1993 doppelt, in tadelloser Erhaltung; Mi. 518,-	**	100,—
9340	1900-1976, gehaltvolle 16 Seiten E-Buch, ca. 1000 Marken mit Hauptwert nach 1945, dabei einige Dutzend gestempelte Endwerte Pro Patria/ Juventute vor 1960, ferner einige postfr. Ausgaben mit einem kleinen Teil Nominale, garantiert hoher Katalogwert, nichts gerechnet.	☉/**	100,—
9341	1907-1932, gest. Prachtbestand nur mittl. und guter Ausgaben, viel gesuchtes Material, u.a. MiNr. 68, 94 (2), 143-44 (2), 149-151, 153-155, 185-188, 258. Einige Zusdrücke incl. 2x S 21z etc. Bitte ansehen! Mi 850,- Euro.	☉	100,—
9342	1867-1881: Posten Sitzende Helvetia ex 29-44, kleine Werte meist mehr/ vielfach, auch 31 gest.(2), 35 gest(3), ungebr.(4), 40, 41 gest, 44*(7), undurchsucht, billigst gerechnet 1150,-	*/☉	120,—
9343	1912/41, saubere meist ungebrauchte Sammlung auf 3 Einsteckseiten, dabei Pro Juventute Vorläufer sowie Pro Juventute 1916 bis 1941 und Flugmarken, Mi. 700,— EUR	*/**/☉	150,—
9344	Prachtsammlung sitzende Helvetia a. Blätter aufgezogen mit vielen Farbvarianten (unbewertet), Besh.heiten, dab. MiNr. 20-35 gest. ukpl. mit Kab.-stück Nr. 21, 25(2),26(3),27,28(3),35(2), dazu 35** Luxus-Oberrandstück, 36-43 meist */** kpl., dab. 37 mit DD der Wertziffern etc. schönes Spezialistenlos, besichtigen		180,—
9345	Alter Prachtbestand Sitzende Helvetia ex 20-28 kleinere Werte vielfach, auch 25 (18) mit vielen Luxusstücken, 26(4), 28 (2) alle sauber gest. dazu die seltene 27(+), a. Bes.heiten undurchsucht und billigst gerechnet Mi 2200,-	☉	200,—
9346	Stehende Helvetia (Ex 58/70), Albumblatt mit 26 gest. Werten der Zahnungen A bis D, mit dabei u. a. 58/63B (die seltene 61 mit Fotoattest), Mi. über 2900,-		250,—
9347	Internationale Organisationen, 1922/85, überwiegend gest. Sammlung in sauberer Gesamterhaltung im Lindner Falzlosalbum mit besseren Werten/Sätzen, u.a. SDN Mi. Nr. 16/25, 39, 72/90, BIT 15/24, 83/93, Mi. ca. 1400,— EUR		250,—
9348	Pro Juventute u. Bundesfeier , gest. Sammlung mit den guten Ausgaben ab 1917 bis 1960 (einige wenige auch postfr.), nahezu kpl. a. Albumseiten, sauberes Material mit über 1100,- EUR Michelwert		250,—
9349	1945/63, prachtvolle postfrische Sammlung im Leuchtturm Falzlosalbum, es fehlen PAX, Mi. 470, 479, 500/07, 518, 681/82 sowie Bl. 11/12 und 14/15, dabei auch Randstücke und im Anhang etwas Internat. Organisationen, Mi. 765,-	**	250,—
9350	1900-1945, Prachtsammlung im Lindner-Album, sehr sauber gesammelt mit vielen mittl. u. bess. Ausgaben, Pro Juventute ab Mi.-Nr. 133-35 etc., 20-er und 30-er Jahre sehr gut besetzt, Dienst, Porto bitte besichtigen, Mi. über 2.000,- EUR	☉/**	250,—
9351	1850/1907, reichhaltige überwiegend gest. Sammlung a. alten Schaubek-Seiten, beginnend mit 5 und 10 Rp. Rayon II, reichhaltig sitzende Helvetia, mit dabei 21, 28, 49 u. diverse bessere Zahnungen, Mi. über 3000,- EUR		350,—
9352	VIERERBLOCK-SAMMLUNG, 1925-1995, herrliche Sammlung von ca. 750 rundgest. Viererblöcken , Schwerpunkt ab ca. 1940 u. ab 1965 über gr. Strecken komplett, dabei alleine 320 Viererbl. Pro Juventute/Patria im gr. Einsteckbuch, liebhaberlos, wenig Angeboten	☉	350,—
9353	Schweiz 1854/2000, gepflegte gest. Sammlung im SAFE-Album ab sitzende Helvetia, dabei zahlreiche bessere Werte u. Ausgaben, u.a. Bl. 6 gest., dazu Portomarken u. Ämter, zum Weiterführen bestens geeignet, Mi. über 4000,- EUR		400,—
9354	1854-1974, herrlicher u. überwiegend gest. Teilsammlung mit einigen besseren Werten u. kpl. Ausgaben u.a. Bl. 8 ungeb. sowie reichhaltig Dienst, Ämter u. etwas frühes Liechtenstein im Einsteckbuch, Mi. ca. 3000,- Euro	☉/*	400,—
9355	1854/1907; bis auf wenige Werte gestempelte, etwas spezialisierte Sammlung ab Strubel über Ziffern bis Stehende Helvetia; insgesamt über 500 Werte mit besseren Werten wie MI. 21(2), 25(2), 26, 31(2), 34, 35(2) und vielen Farb- und Zahnungsvarianten; interessantes Objekt mit auch Prachtwerten und einem Katalogwert von weit über 4000,—	☉/*/(*)	500,—
9356	ca. 1890/2002; überwiegend gestempelte Sammlung im Schaubek-Schraubnbinder; dabei vielen bessere Werte wir Mi. 130/32, 133/35, 143/44, 149/51, 153/55, 172/74, 175/78, 185/88, 387/94 und Bl. 2-4, 6-9; ab 1945 mit Ausnahme von PAX, Mi. 470, 479 und 518 sowie Bl. 11 komplett, also mit allen Pro Juventute und Patria, einiges noch in Abotüten und auch etwas Dubletten; schöne inhaltsreiche Sammlung, Mi. über 4300,-	☉/*/**	1000,—

9357	1881-1993, am Anfang meist ungebrauchte, später oft postfrische Pracht-Sammlung, ab 1945 komplett und bei Stichproben sahen wir nur postfrische Erhaltung, dazu noch einige MH, Zdr. und MH-Bogen sowie etwas Dienst/Porto etc vor 1945 sahen wir u.a. einige Blockausgaben und etliche Pro Juventure-Sätze, durch die Zugaben ist der Nominalanteil auch recht hoch, ein schönes Objekt, ca. 5400,-	**/*	1200,—
------	--	------	--------

Schweiz Zusammendrucke

9358	1960-1982, nach vorhandenem SAFE Falzlosvordruck komplette rundgestempelte Sammlung u.a. postgeschichtliche Motive u. Baudenkmäler, Schiffe u. Volksbräuche	⊙	30,—
9359	1960-1982, Lot von 54 Briefen mit Zusammendruckern, überwiegend aus dem Bedarf dabei postgeschichtliche Motive x/y Papier, Baudenkmäler, Schiffe u. Volksbräuche u.a. Kehrdr., Leerfelder etc	⊗	40,—

Internat. Arbeitsamt

9360	Internat. Arbeitsamt: sauber gest. Prachtposten mit bess. Werten, dabei Mi.Nr. 3, 32, 38, 39 - 47y, z etc, Mi. 220,- EUR	⊙	45,—
------	--	---	------

Spanien

9361	ca. 1960-1997, randvolles gr. 32 Seiten Einsteckbuch mit ca. 1400 gestempelten Ausgaben, fast nur Sondermarken, sehr sortenreich, alles querbeet, nichts gerechnet	⊙	50,—
9362	1975-2000, fast komplette postfrische Blocksammlung, es fehlt lediglich Bl. 22, 27, 77-83, alleine der Postpreis schon über 9000 Peseten, tadellos	**	60,—

Tschechoslowakei

9363	1920-1970, überwiegend gest. Grundstocksammlung im kpl. KABE Vordruck bzw. lose in Tüte, fast 1000 Werte sowie moderne Ausgaben bis ca. 1972 auf Blankoblättern, wenige Werte könnten doppelt sein, da vieles nicht sortiert, nichts gerechnet	⊙/*	40,—
9364	1967-1981, in den Hauptnummern kpl. gestempelte Sammlung im Einsteckbuch, dabei zusätzlich bessere Kleinbogen sowie einige Marken bis 1985, sehr gute Erhaltung! Michel 2001/02 720,—	⊙	60,—
9365	1960-1975: Gest. Prachtsammlung, im Markenteil kpl. (winz. Anteil **), die Marken fast alle noch mit Org.-Gummi, enthalten auch die bess. Varianten wie 2136II, 2172b(2), danach noch 2469X, 2498A, besichtigen, Mi, 720,— Euro	⊙	90,—
9366	1961/77, postfrische Sammlung im eng gesteckten E-Buch, dabei bessere Werte und auch geschnittene Blocks sowie teils bis zu 3 Serien, einiges auch vor 1960 und im Anhang einige Briefe, sehr schönes Los ohne Ausfall	**/⊗	150,—
9367	1918/ ca. 88,- überwiegend gestempelte Sammlung um Schaubek Vordruckalbum sowie 2 kleinen E-Büchern; dabei bessere Werte wie Mi. I/II, 299/02; Bl.12, Bl.16A, einige Zusammendrucke und Dienst: streckenweise komplett und teilspostfrisch/ ungebraucht und gestempelt; dazu 2 E-Bücher mit über 100 Belegen und einigen Briefstücken, dabei auch 1.Tag des Protektorates	⊙/*/**	150,—

Türkei

9368	1881/1955, anfänglich lückenhafte, ab den 40er Jahren dann bessere besetzte Sammlung a. Vordruckseiten		50,—
9369	1914-1919; interess. Posten ab 258-653-56 gest., dabei Halbmond-Sterne Aufdrucke, Käfer incl. doppelten und kopfstehenden Aufdrucken., selbst die seltene 716 (o.O.) ist vorhanden, besichtigen		60,—
9370	1865-1876; sehr interess. alter Prachtbestand der Duloz-Typen ex5-29, fast alles mehrfach incl. den Spitzen mit 2x 18, dazu Porto, u.a. mit 2x Nr.9 und div. Sehiraufdrucke, sehr hoher Kat.-Wert, besichtigen	⊙/*	75,—
9371	1919-1930; interess. Dubl.-posten, dab. 657-674 ohne A671 kpl., die Nrn A-D 674 ** gepr., 793-98*, 891-911*, dazu unbewertet Ostrimelien und Fiskalmarken, besichtigen!	**/*	80,—
9372	1901-1905; Alter Posten der Tughra-Ausgabe ex86-113, nach Hauptnummern ükpl., dab. auch 112* (gepr. Zyx=Snef) und gest. sowie 113 ungebr(sign.) und gest. Mi. ca. 1800,-	⊙/*	180,—
9373	1915-1916, alte Prachtkollektion der Stern/ Halbmondwerte a. alten Blättern, jeder Wert bestimmt, sehr viele gute Marken mit 75,- Euro/Stück, einiges gepr., eine sehr interessante Sammlung, selten angeboten besichtigen! Mi ü+. 2500,- Euro	⊙	300,—
9374	1865/1980, sauberer Dublettenbestand in 3 dicken Einsteckbüchern mit vielen frühen, sehr guten Ausgaben wie u.a. Mi. Nr. 54, 66/67, 99, 143, 150/53(mehrfach), Aufdruckausgaben reichhaltig vertreten und großer Blockbestand abBl.1, bis ca. 1950 gest. bzw. ungebraucht, danach überwiegend postfrisch mit vielen Viererblocks, etc., enorm reichhaltiges Objekt mit einem riesigen Michelwert	*/⊙/**	600,—

Ungarn

9375	1876-1955, überwiegend gest. sammlungsartiger Bestand ab Klassik im randvollen gr. 16 Seiten Einsteckbuch mit ca. 1500 Marken u.a. Aufdruckausg., Portomarken, etc. gesichtet, Fundgrube, nichts gerechnet	⊙/**/*	70,—
9376	1960-68: Postfr. Kab.-sammlung, weitgehendst kpl. mit den guten Serien, Blocks, Kleinbogen etc., schönes Objekt, ansehen!	**	100,—
9377	1960-67, postfr. Kab.-sammlung, sehr vollständig mit nur kpl. Serien, Blocks, schönes Objekt ohne Ausfall Mi. 750,- EUR	**	100,—
9378	1945-1973: umfangr. postfr. Kab.-sammlung mit kleinem Vorkriegs-Anteil, durchgehend bestens bestückt mit reihenweise guten Serien, Blocks (dab. Bl. 14A, B, 16, 23, 26B, 47B, 56B etc.). Kleinbogen, durchweg beste Erhaltung, empfehlenswert, besichtigen, Mi. 1800 EUR	**	250,—

Uno Genf

9379	1969-1993, überkpl. postfrische Sammlung mit zusätzlich allen Kleinbogen ab 1976 inkl. MiNr. 60/1 KB, 83/4 KB, 138/41 KB, 165/6 auf Schaubek Falzlosvordruck, hoher Postpreis, Katalogwert 1050,- Euro	**	220,—
------	--	----	-------

UNO Wien

9380	Jeweils postfr. u. gest. Slg. aus 1979-1999 m. vielen ZD u. Blocks, Mi. ca. 300,-	**/⊙	70,—
9381	1979-1993, überkpl. postfrische Sammlung mit zusätzlich allen Kleinbogen ab 1983 inkl. MiNr. 81/82 KB, 127/28 KB auf kpl. Lindner T Vordruck + Ringb. (Neupr. ca. 100,- Euro), reiner Postpreis ca. 3000,- Schillinge	**	100,—

Vatikan

9382	1959-1981, nach Leuchtturm Falzlosvordruck kpl. postfrische Sammlung inkl. Klemmbinder	**	30,—
------	--	----	------

Zypern

9383	1882-1955: Sauber gest. Dublettenposten mit bess. Werten, dabei Nr. 20-21, 25(3)-32 etc, Mi. 315,- EUR	⊙	40,—
9384	Kl. Prachtposten der 1. (Aufdruck) Ausgabe mit Nr. 1, Nr. 2 ungebr. mit Platen 205, 215, 216, dto 216 gest., Nr. 3(3), Mi. 300,- EUR		50,—

Türkisch-Zypern

9385	1979-1988, sauberer postfrischer Hortungsposten u.a. MiNr. 134/7 Vogel (16 Sätze), 138/41 Pflanzen (95 Sätze), Bl. 1 (39 St.), Bl. 2 (6 St.), 6, 7, Mi. 484,-	**	100,—
------	---	----	-------

Übersee

9386	Liberia 1860/1975; Sammlung von über 600 Werten und 34 Blocks im dicken E-Buch mit vielen schönen Motivausgaben; Mi.n.A.d.E. 765,—	⊙/**/*	80,—
9387	FRANZ. KOLONIEN u. Nachfolgestaaten, 1900-1982, in 2 gut gefüllten gr. Einsteckbüchern mit fast keinen Doubletten, ca. 1500 Marken, länderweise sortiert u.a. Algerien, Marokko, Tunesien, Indochina etc., nichts gerechnet	⊙/**/*	90,—

9388	Transeil 1976/91; Sammlung von knapp 70 Schmuck-FDC, 19 ETB, 10 Bild-Postkarten sowie weiteren 3 Belegen im Briefalbum	✉	120,—
Afrika			
9389	Afrika, britische Gebiete: Sammlung von über 800 Marken und 32 Blocks mit Schwerpunkt südliches Afrika im 36-seitigen Steckbuch (Klemmbinder), postfrisch; Mi.n.A.d.E. 930,—	**	100,—
9390	Süd- und Südwestafrika, 450 Belege aus 1966-1994 in 6 Alben, meist Erstflugbriefe und FDCs, selten einmal in dieser Menge angeboten!	✉	150,—
Südamerika			
9391	Ca. 1900/80, überwiegend gest. reichhaltige Sammlung mit schönen Motivausgaben und einigen Blocks, besonders erwähnenswert sind Argentinien, Brasilien und Paraguay, reichhaltiges Objekt mit hohem KW		160,—
Ascension Islands			
9392	1953-1980, saubere postfrische Sammlung mit 36 kpl. Satzausgaben u.a. Block 1 bis 11 kpl. im Einsteckbuch, Michel über 350,—	**	100,—
Aitutaki			
9393	1903-1990, Sammlung beginnend mit 3 frühen Falzwerten, ansonsten beginnt die Sammlung ab 1972 überwiegend postfrisch u.a. 35 Block- u. Kleinbogenausgaben sowie zahlreiche kpl. Satzausgaben, nichts gerechnet	**/☉	40,—
Ägypten			
9394	1958-61, postfr. Sammlung der VAR Syrien bis auf Nr. V22-V24 komplett inkl. Block 1 sowie Teilsammlungen VAR Ägypten und VAR Palästina, Michel 335,—	**	60,—
9395	ARABISCHE REPUBLIK 1958/1983, postfrische Prachtsammlung im Einsteckbuch mit zahlreichen Frühausgaben, Blocks und auch Kleinbogen, dabei auch Dienst Mi. Nr. 1/11, zusätzlich im Anhang etwas Palästina, Mi. ca. 650,— EUR	**	100,—
9396	ARABISCHE REPUBLIK 1958-1987, umfangreiche postfrische Luxus-Sammlung, anfangs bis ca. 1975 augenscheinlich kpl. enthalten sind zahlreiche gute Satz- u. Blockausgaben u.a. Bl. 1-24, sowie Dienst MiNr. 1-11 ferner Dreistreifen, Blockmarken etc. im E-Buch, nach altem Michel ca. 2900.- DM	**	280,—
Äthiopien			
9397	1894-1961, fast ausschließlich postfrische Sammlung im kl. E-Buch. Der Hauptwert liegt bei den frühen Anfangsausgaben u. Überdrucken, diese meist vom Unterrand, Mi. ca. 270,- Euro	**/*/☉	60,—
Bahamas			
9398	1973-1981, kl. postfrische Sammlung mit 23 kpl. Satzausgaben u.a. Mi Nr. 330/32, 378/81, 402/5 etc. im kleinen Einsteckbuch, nichts gerechnet	**	30,—
Ruanda-Urundi			
9399	1924/42 postfr. und ungebr. Zusammenstellung (1 Marke gest.) von 21 Marken, dabei MiNr. 69 K, 2 Marken mit Aufdruck „TAXE“ etc.	**/*	15,—
Bangladesh			
9400	1976-1982, Ministerbuch gebunden mit 46 Marken, tadellos	**	20,—
Benin			
9401	1978-/1982, Ministerbuch mit 127 Marken, überreicht durch den Postminister reiner Michel Markenwert 160,- Euro, tadellos	**	60,—
Brasilien			
9402	1844/1960, meist gestempelte alte Sammlung mit auf Blättern, dabei u.a. MiNr. 4/6,11,13/18 (teils mehrfach), 19/20,29 (mehrfach),30/31,36/37,47,48/50,65/66,368/69, enormer Katalogwert und sicher für den Spezialsammler Fundgrube, da auch Typen, etc.	☉/*	600,—
Chile			
9403	Ca. 1870/1980, Bestand von 380 Briefen und Ganzsachen mit viel Bedarfspost bis ca. 1935, dabei Flug- und Schiffspost, Zensuren, etc., interessantes Los, selten so umfangreich angeboten	✉	350,—
China			
9404	1949/67; meist gestempelte Sammlung im Schaubek Album; dabei viele bessere Ausgaben wie Mi. 534/45,570/75; 577/88; 626/37;648/55;702/13B;744/59;795/09;977/81;982/84 sowie Bl.1/6; dazu 1 Dublettenbuch; schöne Sammlung mit auch wunderschönen Motivausgaben; Mi. über 2500,—	☉/*/✉	450,—
Taiwan			
9405	1960-1965, herrliches Lot von 7 kpl. Satzausg. u.a. Mi Nr. 282/87, 366/69, 470/73, je mit Falz oder Falzrest, Michel 2003 fast 300 für **	*	30,—
9406	1965-1971, schöne postfr. Sammlung von Mustermarken mit durchbalkten Wertziffern, Mi. ex 566-810 (Aufstellung vorhanden, Katalogwert der Normalmarken wäre schon bei ca. ? 700,- (Mi. 03); zusätzlich 9 Lp-Briefe mit Taxe Percue-Stempel von Taipan aus 1968/69 sehr seltenes Angebot!	**/✉	200,—
Cook Inseln			
9407	1902-88, postfr. Teilsammlung mit Schwerpunkt bei den gesuchten Überdruckausgaben der 80-er Jahre (z.B. Hurricane Relief 1987, Weltraum etc.), Michel ca. 640,—	**	150,—
Dahomey			
9408	1964/65, Ministerfolder mit 23 Marken, überreicht durch den Postminister, tadellos	**	20,—
Dominica			
9409	1883-1978, herrliche kl. Sammlung von über 200 versch. Werten u. insgesamt 19 Blockausg. u.a. Bl.1, der Hauptwert liegt bei den modernen postfr. Ausgaben diese teils doppelt gesammelt auf 10 Steckblättern, Mi. ca. 420,- MM	☉/**/*	70,—
Gabun			
9410	1965, Ministerfolder mit 23 Marken, überreicht durch den Postminister, tadellos	**	20,—
Neue Hebriden			
9411	1910-78, überwiegend postfr. Teilsammlung, u.a. Mi Nr. 172-82 ** Eckrand, 215 **, 243 **, 277 tadellos ** im Kleinbogen, P36-40 ** Eckrand usw., Michel ca. 300,—	**	80,—

Indonesien

9412 1982, Ministerfolder mit MiNr. 978/9, 1030/2, 1044, 1051/2, Bl. 42 reine Michel Markenwert 152,- Euro, tadellos ** 20,—

Iran

9413 1876-1935, gewachsene, herrliche gestempelte Sammlung ab MiNr. 18 mit u.a. guten Aufdruckwerten aus MiNr. 128-184 auf 14 selbstgestalteten DIN A4 Blättern, über 230 Werte, hoher Katalogwert ☉ 170,—
 9414 1971/89, 7 Ministergaben mit Marken, Block- u. Motivausg., überreicht durch den Postminister, reiner Michel Markenwert 200,-Euro ** 160,—

Palau Inseln

9415 1983-1999, herrliche von Anfang bis 1994 überkomplette und auch danach sehr gut besetzte postfr. Luxus-Sammlung inkl. zahlreichen Motiv Viererbl., Block u. Kleinbogenausgaben, in zwei Einsteckbüchern, Michel ca. 2.200,— ** 450,—

Pitcairn-Inseln

9416 1946-1985, saubere postfrische Sammlung mit 33 kpl. Satzausgaben u.a. Mi Nr. 15-18, 37-38, 52-53, 56-66, Zwischensteegpaare etc., Michel 285,— ** 70,—

Israel

9417 1948-1980, randvolles gr. 16 Seiten Dublettenbuch mit über 1000 gestempelten Ausgaben, sehr sortenreich, viel Sondermarken, nichts gerechnet ☉ 35,—
 9418 1971-77, postfr. Kab.-sammlung mit Tab in bester Erhaltung, kpl. a. Falzlos-Albentext, dazu die Jahre 1978/79 auf Steckseiten ** 60,—
 9419 1948/74, anfangs meist gestempelte ca. ab 1966 postfrische Sammlung in überwiegend tadelloser Erhaltung in 2 Einsteckalben, dabei vieles mit TAB, einige Kehrdrucke (auch mit Zwischensteg) und oft doppelt gesammelt, sehr schöne Sammlung - auch für Tauschzwecke ☒ 120,—
 9420 1948/75, überwiegend gestempelte alte Ausstellungssammlung auf Blankoblättern; dabei bis auf Mi.NR.7/9 die frühen Ausgaben und teils auch TAB wie Mi.16,Bl.1 gest. und auf FDC, Kehrdrucke mit und ohne Zwischensteg 23/26,28/29als Kehrdruck und KZ auf Flugbrief, usw.; dazu E-Buch mit Dubletten und einige Belege; sehr inhaltsreiches Objekt; KW ca.3300.- ☉/*/**/B 450,—

Nord-Jemen

9421 1956/68, sehr reichhaltige saubere postfrische Qualitätssammlung in 2 alten Borekalben und 1 Einsteckbuch, dabei sehr viele Blocks, kplt. Sätze, Gold- und Silbermarken, geschnittene Ausgaben, u.a. Bl.1, 3/7, 12/15, 34, 41, 70/70A, Mi. NR. 256/65, 310/15, 409/14, 459/69B, 490/93, Portomarken, Mi. ca. 1700,— EUR ** 300,—

Kambodscha

9422 Kambodscha 1974/75: 21 Briefvorderseiten- bzw. Ausschnitte mit Frankaturen aus der Zeit des Übergangs zur Pol-Pot Herrschaft; etwas unterschiedliche Erhaltung; dabei MiF mit alter Landesbezeichnung; alles aus einer Korrespondenz in die Staaten, interessant. ☒ 25,—
 9423 1983-1998, herrliche postfr. Luxus-Sammlung mit vielen kompletten Sätzen und gesuchten Motivausgaben, meist Randstücke und zahlreiche Blockausgaben sowie einige Ausgaben in Viererblöcken im dicken Einsteckbuch, Mi. 1140.- ** 220,—

Kamerun

9424 1974-1982, Einsteckbuch mit 76 Marken+ 5 Blockausgaben, darunter zahlreiche kpl. Sätzen mit schönen Motivausg. überreicht durch den Postminister, reiner Michel Markenwert 200,- Euro ** 70,—

Kanada

9425 2000, Jahrbuch - The Millennium Collection, sehr dekorativ, hoher Nominal- bzw. Einstandwert ** 40,—
 9426 Sammlung von ca. 320 Markenheftchen und 4 Foldern in tadelloser Erhaltung als Spezial-Sammlung mit diversen Reklamedeckeln, Besonderheiten wie Papiervarianten, Zählbalken und dergleichen, dabei auch komplette Heftchenserien von 10 verschiedenen Varianten, Nominale ca, 730 \$ und riesiger Katalogwert, so nur ganz schwer zusammenzutragen ** 500,—

Nordkorea

9427 1974-1988, kl. Sammlung mit 20 kpl. meist Motivsätzen u. 31 Blockausgaben im gr. Einsteckbuch, Mi. ca. 430,- Euro. ** 50,—
 9428 1960/92, umfangreiche gest. Sammlung a. selbstgestalteten Albumseiten, dabei alleine über 160 Blockausgaben und einige frühe Werte und Blocks wie Bl. 5, 8, 12, 17 usw., sauberes Material mit hohem KW, günstig angeboten 100,—

Kuba

9429 Ca. 1890/1989, fast ausschließlich gest. sammlung in 2 Schaubek Vordruckalben mit einer Reihe früher Ausgaben und vielen Motivausgaben sowie Zusammendruckkombinationen, sehr schöne und gut bestückte Sammlung dieses interessanten und unterbewerteten Gebietes 250,—

Kongo-Kinshasa

9430 (Kinshasa), 1961-1965, Ministerbuch mit zahlreichen Satzausgaben+Bl. , überreicht durch den Postminister in Montreux 1965, reiner Michel Markenwert 120,- Euro, tadellos ** 50,—

Libyen

9431 1958-85, herrliche postfr. Sammlung mit zahlreichen Motivblock- u. Kleinbogenausgaben sowie geschnittenen Ausgaben u.a. Mi Nr. 584-86 A / B, Block 25 - 28 A / B im Einsteckbuch, Michel ca. 900,— ** 180,—

Madagaskar

9432 1960-1973, Ministerbuch, ex MiNr. 445-680 postfr., dabei Tiermotivsätze u.a. MiNr. 445/460, 495/501 etc., alleine nur der reine Michel Markenwert 210,- Euro ** 70,—

Malawi

9433 1968/90, Sehr schöne, augenscheinl. kpl. postfrische Sammlung in tadelloser Erhaltung im Leuchturn-Blankoalbum, bezaubernde Motivausgaben vorrangig aus den Bereichen Fauna/ Flora und Sport, dabei auch Portomarken, die guten Freimarken wie Mi.Nr. 92/05, 148/60, 229/41, 305/19, 409/23 alle vorhanden und auch Typen, WZ, etc., tolles Objekt mit einem Michel von über 1500,- Eur ** 400,—

Mali

9434 1976, Klappkarte mit 29 Marken, tadellos ** 20,—

Marokko

9435 1981, dekor. Ministerbuch mit 52 Marken, überreicht durch den Postminister in Nairobi 1982, tadellos ** 30,—

Marshall-Inseln

9436 Lot mit 11 verschiedenen gestempelten Marken inkl. einer Nr. 25 (!), durchgehend saubere Prachterhaltung, ca. 950,- ① 250,—

Mikronesien

9437 1984-1998, herrliche überkomplette postfr. Luxus-Sammlung inkl. zahlreichen Motiv Viererbl., Block u. Kleinbogenausgaben im Einsteckbuch, Michel über 1.000,— ** 250,—

Nauru

9438 1968-1997, saubere postfrische Sammlung u. ab 1974-1988 weitestgehend inkl. MiNr. 158/61komplett, dabei alleine 12 Blockausgaben, wenige Ausgaben sind zweimal vorhanden, Mi. 280,- 80,—

Neuseeland

9439 2000, Jahrbuch - The Millennium Collection, sehr dekorativ, hoher Nominal- bzw. Einstandswert ** 30,—
9440 Ca. 1915-1983, chronologisch sortierter Doublettenbestand mit über 1500 gestempelten Marken auf 20 gr. vollen DIN A4 Einsteckseiten, dabei Shilling-, Pfund- u. Dollarwerte, garantiert hunderte Euro Michel, sortenreich ① 70,—

Niger

9441 Ministerfolder von 1965 u. 1975 überreicht durch den Postminister, tadellos ** Gebot
9442 1972/3, Ministerbuch mit 42 Marken, überreicht durch den Postminister, tadellos ** 20,—
9443 1969-1974, Ministerbuch gebunden mit 194 Marken u. 3 Blockausg., dabei zahlr. Motivausg., überreicht zur 17. UPU Tagung in Lausanne 1974, reiner Michel Markenwert über 300,- Euro ** 120,—

Obervolta

9444 1965/67, 2 Ministergaben mit Marken u. Motivausg., überreicht durch den Postminister, tadellos ** 30,—

Riu-Kiu-Inseln

9445 1948-1972, herrliche postfrische nicht alltägliche Prachtsammlung u. bis auf wenige frühe Ausgaben komplett, auf Leuchtturm Falzlosvordruck. Enthalten sind u.a. MiNr. 1/7x, 15/17,27 etc., Mi. ca. 1800,- ** 500,—

Saudi Arabien

9446 1979/80, dekor. Ministerbuch mit 12 Marken+Bl., überreicht durch den Postminister, Mi. 120,- Euro, tadellos ** 40,—

St. Kitts-Nevis

9447 Ca. 1890-1970, fast nur postfr. bzw. ungebrauchte Sammlung ab MiNr. 1, ferner Nr. 95/98 *, 100/127* (ohne Nr.112), 184-240 postfr. kpl., Mi. ca. 200,- Euro **/① 50,—

Tonga

9448 1949-88, postfr. Teilsammlung mit gesuchten Ausgaben, u.a. Mi Nr. 811, 890-92 Specimen, 924-27 A/B, Dienst 114-122, Schwerpunkt in den 80-er Jahren, Michel 270,— ** 60,—

Uganda

9449 Neuheitenposten: 1980-1992, postfrischer Bestand mit Schwerpunkt 1991/92 dabei 15 kpl. Sätze u. 11 Blockausgaben u.a. Papst- Weltraum-, Zeppelin- u. Fussball-Motive im kl. E-Buch, Mi. 234,- Euro ** 50,—

Senegal

9450 1965, 1974/80, 2 Ministerbücher mit Marken u. Sätze, überreicht durch den Postminister, reiner Michel Markenwert 152,- Euro, tadellos ** 40,—
9451 1974/6, Ministerbuch mit 52 Marken- u. einer Blockausgabe u.a. Silber-/Goldmarke, überreicht durch den Postminister, reiner Michel Markenwert 120,- Euro, tadellos ** 40,—

UNO

9452 1980-1987, Sammlung von 50 weißen u. 65 blauen Karten, ferner Aerogramme, Ganzsachen, Unicef, im Philwissalbum ** 40,—
9453 NEW YORK, fast kpl. postfr. Slg. aus 1951-94 m. vielen ZD, Blocks u. Flaggen-Kleinbogen, Mi. ca. 450,- ** 90,—
9454 1965-1990, postfr. Doublettenbestand aller 3 Gebiete im gut gefülltem gr. 16 Seiten Einsreckbuch dabei alleine über 90 Blockausgaben, Schwerpunkt ab 1976, Katalogwert 700,- Euro (NY 240,-/ Genf 320,-/ Wien 140,-) ** 100,—
9455 Kleinbogen, 1980-1989, kpl. postfrische Sammlung im SAFE Dual Vordruck u. zusätzlich eine bis 1987 fast kpl. Markensammlung, alleine der Nominalwert schon über 200,- Dollar, ferner Wien bis 1987 kpl., 2 Bände ** 120,—
9456 NEW YORK: 1951-1992, postfrische Sammlung bis 1986, kpl. inkl. Bl.1, danach streckenweise kpl., zusätzlich Uno Genf/Wien 1990-1992 fast kpl. im Lindner T-System, Mi. rund 800,- Euro ** 150,—

USA Unionsausgaben

General Issues

9457 ca. 1940-1976, randvolles gr. 16 Seiten Doublettenbuch mit ca. 900 gestempelten Marken, alles querbeet ① Gebot
9458 Ca. 1890/1985: Sammlung von über 120 Briefen/Karten/Ganzsachen in 2 E-Büchern mit dem Schwerpunkt bis ca. 1940: dabei R-Briefe, Flugpost, Zensuren, teils interessanten Stempel, etc.; Besichtigung lohnend. ② 150,—
9459 Ca. 1860/1990 überwiegend gestempelte Sammlung in 2 eng gesteckten 16-seitigen E-Büchern; dabei reichlich Klassik aber ohne Spitzen und mit Farbtonen, Vorrasantwertungen, Dienst- und Paket- sowie Portomarken und etwas Gebiete: auf Nettobasis kalkuliert. ①/**/ 200,—
9460 Ca. 1890-1935, uralter undurchsuchter, überwiegend gest. Doublettenposten von ca. 4000 Werten im teuren 40 Seiten Qualitäts- E-Buch, meist mehrfach, auch die mittleren Werte u.a. MiNr. 66 (13), 69 (11), 94 (5), 95 (41), etc. ein schönes Eldorado für den Farben- u. Zähnungsspezialisten, Katalogwert billigst weit über 6000,- Euro ①/△ 450,—
9461 1851-1988, gestempelte, gewachsene reichhaltige Sammlung mit u.a. MiNr. 22, 24, 26-32, 125, 132-137, 248-250, 286-288, Paket 1-12, dazu etwas Konf. Staaten, interess. Los das für den Spezialisten sicher noch die eine oder andere Überraschung birgt! ① 700,—

Vietnam

9462 1978-92, postfrische Sammlung mit zahlreichen kompletten Motivsätzen u. Blockausgaben u.a. Helikopter, LKW's, Hunde, Katzen, Pferde, etc., Schwerpunkt 1988-91, dabei teils die geschnittenen Parallelausgaben ca. Mi. 420,- ** Gebot
9463 1948/90, überwiegend gest. und streckenweise kpl. Sammlung mit einiegn ungezähnten Ausgaben(diese meist postfrisch), dabei viele Motiv- und Blockausgaben sowie gesuchte Ausgaben zu politischen Themen, Mi. ca. 2700,— EUR 270,—

Blocks

9464 1965-83, Lot m. 80 Blocks, KLB u. 3 MH, dazu noch einige Marken, viel postfr. u. meist Europa **/① 150,—
9465 WESTEUROPA, 1960-1990, Sammlung von über 180 Block-, Kleinbogenausg. u. Heftchenblätter mit Schwerpunkt 1978/84 u.a. Andorra, Belgien, GB, Island, NL, Türk.-Zypern, etc., alles aus Abobezug, im E-Buch, wenige Doubletten, nichts gerechnet ① 180,—

9466	EUROPA, 1950-1996, kl. Sammlung von 80 versch. Blockausgaben sowie einigen Kleinbogen überwiegend Westeuropa u.a. Portugal Bl. 14 gest., Bund Bl. 2 ESST, Kleinbogen 1861/4, 1867 je mit ESST etc., nach beliegender Aufstellung Mi. 930,-	**/⊙	250,—
9467	ALLE WELT, 1937-1994, Sammlung von über 180 Block- u. Kleinbogenausg., dabei überwiegend postfr. West u. Ost-europa u.a. Spanien-Catalunien 1937, Litauen 1937/38, Ägypten 1949/51, Marruecos 1938 gest. etc., nur seriöse Ausgabe in 2 Alben, nichts gerechnet, ansehen	**/*/⊙	300,—

Luftpost

9468	LUFTPOST 1912-1972: interessante kleine Partie von 13 Belegen, u.a. dabei Flugpostkarte Rhein/Main, Privatganzsache DR PP 73 nach Danzig, belgische Ballonpostkarte aus 1937, Österreich Erstflugkarte nach Breslau aus 1927 etc.	⊠	40,—
9469	Deutschland 1948-1954, acht interess. Luftpostbelege, u. a. dabei Helikopterflug Wuppertal-Düsseldorf, bessere Frankaturen und Privat-Ganzsachen, ansehen!	⊠	50,—
9470	Moderner ergiebiger Bestand von 170 Briefen u. Karten, darunter zahlreiche Cachet, SST etc., ferner Concord-, Übersee-flüge usw., enormer Einstandspreis	⊠	60,—

Motive

9471	Fauna/Flora: überwiegend gestempelte Sammlung von 325 Motivmarken mit auch Kleinbogen, Zusammendrucken und Blocks, meist afrikanische Staaten; Mi. n.A.d.E. 185,—	⊙/**	20,—
9472	Rubens; Sammlung von über 30 postfrischen Sonderblocks afrikanischer Gebiete im kleinen E-Buch	**	100,—

Ansichtskarten

9473	Ca. 1898/1925; über 50 deutsche Ansichtskarten in etwas unterschiedlicher Erhaltung; dabei Lithographien und „Gruss aus...“; Besichtigung empfehlenswert	⊠	100,—
------	--	---	-------

Kiloware

9474	BUND: 1959/2001, ca. 3 kg Verkehrsware mit hauptsächlich Marken ab Heuss bis Sehenswürdigkeiten sowie ein kl. Anteil Sondermarken	△	Gebot
9475	BUND: 1962/92, ca. 3 kg Verkehrsware aus Nachlass, dabei etwas Europa	△	Gebot
9476	GROSSBRITANIEN: ca. 2 kg Verkehrsware, fast nur Marvin Ausgabe, ideal für den Spezialisten	△	Gebot
9477	THAILAND: ca. 2 kg Freimarken im Karton	△	Gebot
9478	ALLE WELT: 1941/1982, ca. 4 kg Verkehrsware, Schwerpunkt Westeuropa u. Bundesrepublik u.a. Norwegen, Frankreich, Schweiz etc.	△	40,—
9479	DEUTSCHLAND: ca. 1961/1989, ca. 15 kg Verkehrsware, überwiegend Bundesrepublik, fast nur Freimarken, ideale Fundgrube	△	50,—
9480	GROSSBRITANIEN: ca. 7 kg Verkehrsware, fast nur Marvin Ausgabe, ideal für den Spezialisten	△	50,—

Fundgruben

9481	BUND: 75.000,- DM Geldscheine/geschreddert im verschweißten Beutel der LZB in Hessen, ideales Andenken an unsere alte DM, witziges Los!		Gebot
9482	THE INT. POSTAGE ALBUM, Junior Edition von 1930, alter Vordruck mit ca. 300 Marken aus ca. 1883-1922 Alle Welt, Schwerpunkt USA, ansehen da Vordruckmängel	⊙	Gebot
9483	EUROPA/ÜBERSEE, 1883-1964, gut erhaltener dicker Schaubekwäler (Jugendausgabe) mit ca. 800 überwiegend gest. Marken, ideal zum Auffüllen	⊙/*	30,—
9484	BUND SONDERSTEMPEL: ca. 1957-1986, saubere Sammlung von 160 echtgelaufen Briefen (C6 Format), mit verschiedenen Sonderstempeln zu diversen Veranstaltungen, überwiegend 60/70er Jahre, alle adressiert, hochinteressant für Thematiker!		35,—
9485	BUND: Jahregabe von der Versandstelle, 1972-2002, kpl. Sammlung von 19 Faltblättern, Nr. 1-19 kpl., alleine der KW nach Philex Nr. 1-4 (210,- MM) dabei Bl. 24, 27, 30, 41 etc., tadellos		40,—
9486	BUND/BERLIN, Reste einer Einlieferung in 4 Doublettenalben u. Tüten u.a. ETB's aus 1979/83 sowie Lufthansa Erstflugbriefe etc.	**/⊙/⊠	40,—
9487	ALLE WELT, 1858-1910, alter Schaubek Vordruck mit ca. 900 Marken, dabei AD-DR-Kolonien (130 Werte), Europa (600 Werte), Übersee (400 Werte), Fundgrube, ansehen	⊙	40,—
9488	ALLE WELT, Sammelsurium von alt bis modern in 2 randvollen gr. 32 Seiten Einsteckbüchern ca. 2500 gest. Ausgaben, sortenreich, alles querbeet, Fundgrube	⊙	50,—
9489	BUND, ungebr. Sammlung von Sporthilfe Sonderdrucken dabei Philex Nr. 1/28 komplett, größtenteils auf Lindner T Vordruck, 38 Ausgaben, nach Philex 8. Aufl. schon 410,- DM Katalogwert		60,—
9490	ÜBERSEE, randvolles gr. 32 Seiten Einsteckbuch mit ca. 2200 gestempelten Ausgaben, viele Motiv u. Sondermarken dabei u.a. China, Laos, Indien etc., alles querbeet, nichts gerechnet	⊙	60,—
9491	ÜBERSEE: Ca. 1962-1994 Bestand von ca. 250 Blockausgaben im Album bzw. sauber in Pergamintüten dabei gesichtet u.a. Haiti, Cuba, Afrika, Scheichtümer etc., ideal auch für Motivsammler u.a. Auto, Pfadfinder, Tiere, Weltraum etc., nichts gerechnet	⊠	60,—
9492	ALLE WELT, uriger alter loser bzw. Marken auf Papier Bestand eines vor ca. 30 Jahren verstorbenen Sammlers in einer vollen Blechdose, dem Anschein nach sind auch keine Marken nach 1970 enthalten. Viel versprechendes Sammelsurium, ca. 500 Gramm (einige tausend Marken), zeitintensive Besichtigung!	⊙/*/△	70,—
9493	BUND: ca. 2001/2003, ca. 3000 herrliche Langbriefe mit Sondermarkenfrankaturen (EF) bzw. ATM u. C/D Werten aus einer Firmenkorrespondenz, enthalten sind fast nur saubere Briefe mit gut lesbaren Stempeln, vereinzelt Einschreibe Briefe gesichtet (MiF), ideale Fundgrube für den Thematiker, in 2 gr. Postkartons, ca. 14 kg	⊠	100,—
9494	EUROPA, Reste einer gr. Einlieferung in 14 Einsteckbüchern, dabei einiges an Osteuropa vor 1950, zahlreich Österreich von alt bis modern, ferner Frankreich, Niederlande, Portugal u. etwas Übersee, Fundgrube	⊙	120,—
9495	Karton mit umfangreichem Material, 1 Briefalbum mit z.T. guten Infla-Belegen, 1 Buch mit DR Pfennige/Pfennig Briefen, 1 Karton (100 Stück) Feldpostbelege 1939/45, 3 Auswahlheftchen mit z. Teil guten Werten, u.a. DR 1872/33, sowie Falzlos-Album Bund gestempelt		130,—
9496	Monaco - Andorra: Doublettensteckbuch mit vielen, auch besseren Stücken, u. a Monaco Cept Block von 1979 postfrisch; Mi. über 1000,- <i>Monaco-Adorre; livret de doublets avec grand nombre de valeurs pas communes, p.ex. Monaco Cept Block de 1979 neuf sans charniUres; Mi. sup. à 1000,-</i>	**/*/⊙	135,—
9497	BUND: 1987-1996, augenscheinlich kpl. Sammlung der Künstler-ETB's mit Entwürfen zu den Sonderpostwertzeichen der Dt. Bundespost (numeriert), in 10 Spezialalben, vierstelliger Einstandspreis (DM)		150,—
9498	NACHLASS, der ca. 35 Jahre im alten beschlagenen Koffer schlummerte, enthalten ist eine Schaubekschwarte Alle Welt (schwach besetzt), 4 Einsteckalben mit Schwerpunkt Dt. ab AD/DR, dabei Bund mit mittleren Ausg. der 50er Jahre, ferner mehrere Auswahlhefte u. uralte Vordruckhefte Alle Welt sowie Briefe, möglichst an Selbstabholer da voluminös!	**	150,—
9499	Reste eines Nachlasses im Karton: Steckbuch Mikronesien, Marshall etc., Blöcke Bund ab Beethoven, einige spätere in großen Stückzahlen, dickes Steckbuch mit Dubl. Bund, Danzig, etwas Besetzung II, Saar. Doubletten neuere Bundin Mengen, postfrische Bund/Berlin im Bogenalbum + Tüte, diverse DDR-Druckvermerke auf Vordruckblättern, Baltikum ab 1991 ebenfalls auf Vordrucken.	**/⊙	150,—
9500	Alter Tütenposten von ca. 6000 Werten, aus Vorkriegsnachlass. Dabei Frankreich Allegorie, Spanien, viele hundert Altitalien-Neudrucke, Goldküste, viele hundert Klassik-Werte Puerto Rico usw. Fundgrube!		200,—
9501	Interessanter Doublettenbestand (meist gestempelt) im 48-seitigen A4-Steckalbum mit viel Altwürttemberg, DR, CH in großen Stückzahlen, Z. B. 10 Pf. Krone/Adler ca. 150 Stück in diversen Farben und Stempeldaten, ähnlich bei Germania, Württ. und CH, daneben auch neueres Material. Vermutlich eine Fundgrube.		200,—
9502	Alle Welt; Restposten einer Einlieferung in 14 E-Büchern und einigen Tüten mit Marken aus aller Welt; praktisch wurde jede eingehende Marke aufgehoben und Gebietsweise vorsortiert; garantiert einige Tausend Werte zum Stöbern!	**/*/⊙/B	200,—

9503	BUND: ca. 1989/2003, ca. 4000 saubere Briefe EF, MiF aus Firmenkorrespondenz, dabei alleine ca. 1200 Einschreibe Briefe diese teils mit Rückschein, nur die Einschr.-briefe schon mind. 6000,- Michel, moderat angesetzte Fundgrube, ca. 14 kg	✉	200,—
9504	WESTEUROPA, überwiegend gestempelter sauberer Sammlerbestand in 12 gr. Einsteckalben, meist chronologisch sortiert nach Länder u. Katalognummern, dabei zahlreiche Gebiete vertreten u.a. Belgien, Frankreich, GB, Italien-Kolonien, NL, Österreich, Portugal etc., über 12000 Marken, abwechslungsreiche Fundgrube	☉/**	250,—
9505	Nachlass eines Sammlers in Alben, E-Büchern, Kisten, den unvermeidlichen Tüten, etc.: überwiegend Europa mit viel Deutschland und seit über 20 Jahren unberührt; das Gesamtgewicht des Kartons beträgt ca. 8 Kilo, es sind also einige tausend Marken enthalten und garantiert Funde möglich	☉/△/**	250,—
9506	Nachlass mit meist deutschem Material in 5 Lindner Falzlosalben, einigen E-Büchern und 2 Schachteln; dabei u.a. Bund streckenweise komplett, DR mit hohem Inflaanteil, etc.: Wühlspaß für den versierten Sammler!	**/*/☉/	300,—
9507	ALLE WELT (ohne Deutschland), gehaltvoller Restbestand einer riesigen Einlieferung dabei eine volle gr. Kiste mit herrlichen überwiegend modernem Material, größtenteils aus Abolieferungen zeitintensive Besichtigung), ferner 18 Einsteckbücher mit meist gest. Marken, lohnende Besichtigung!!	**/☉/✉	300,—
9508	ALLE WELT-NACHLASS, urbelassener u. umfangreiches meist loses Sammelsurium in 2 gr. Kartons mit einer Fülle an Material, größtenteils vorsortiert in Tüten u. Schachteln u.a. Bund postfr./gest. Viererblöcke, Rollenm.; BerlinAlbanien **, Island **, 7 Schweiz FDC aus 1954-1960 (400,- Mi.) sowie über 100 Paketkarten mit Heuss u. Bed. Deutschen, größtenteils MiF u. ca. 50 ausländische, absoluter zeitintensiver Wühlbestand wo alles möglich ist!	☉/**/✉	350,—
9509	BUND-BÜNDELWARE: ca. 1951/1993, Hortungsposten eines Sammlers von über 1000 Bündel a 100 St. (100.000 Marken), dabei Freimarken ab Posthorn bis Frauen bzw. ATM, sowie ca. 300 Bündel Sondermarken ab 1968, als Beigabe etwas DDR sauber in diversen Kästchen, eventuelle Plattenfehler Fundgrube!	☉	350,—
9510	DEUTSCHLAND ELDORADO in 18 Einsteckbüchern u.a. Lagerbestand postfr. Bund 1965-1986 überw. durchgängig per 3 bis 4 mal sowie Berlin in 4er Blöcken aus ca. 1974-1990, zusätzlich eine volle gr. Kiste mit herrlichen Resten u.a. Abolieferungen, Bogenware etc. (zeitintensive Besichtigung), günstiger Ausruf!!	**/☉/✉	400,—
9511	Sammlernachlaß Deutschland im großen Karton mit 13 Alben, DR ab Brustschilde, Infla reichhaltig, Weimar mit guten Nothilfen, 3. Reich u. besetzte Gebiete, Nachkriegsausgaben, Bund fast kpl. dabei Marienkirche, teure Wohlfahrtsausgaben und vieles mehr. Enormer KW zum kleinen Preis.		500,—
9512	Deutschlandnachlaß eines langjährigen Sammlers bestehend aus einer Sammlung DR/Gebiete mit schöner Sammlung 3. Reich **/*, SBZ, stark DDR mit einem bis auf Block 8/9A und 405/22 kpl. ** (einige ganz wenige *) Teil u. einer nahezu kpl. gest. Sammlung ebenfalls von 1949/1990, Bizone, Bund 1955/89 ** und o je fast kpl. sowie Berlin, Dublettenalben u. Kataloge. Mi. weit über 10000,- EUR		600,—

Nachlässe

9513	WÜRZBURG-NACHLASS, Deutschland, 1945-1990, belassener Sammlernachlass der seit über 10 Jahren schlummerte, enthalten sind Vordrucksammlungen von u.a. SBZ, Saar, Berlin 1952/90 überkpl., DDR ca. 1954/90 kpl., Bund überkpl., ETB's, überwiegend nur aus Versandstellenbezug, Mi. ca. 12500,- Euro + 6 Dublettenalben im randvollen Umzugskarton, ideale Gelegenheit zum Auflösen	☉	1200,—
------	--	---	--------

Münzen

9514	Bunte Sammlung in 4 Münzalben mit Deutschland, Österreich, Schweiz, USA und aller Herren Länder. Dabei hoher Anteil an Silbermünzen. Gesamtgewicht ca. 6-7 kg.		200,—
------	--	--	-------

Aktien

9515	BELGIEN, Lot mit 6 Aktien (3 Sorten) mit Fabrikabbildungen		20,—
9516	USA, ab 1946, Lot von 7 verschiedenen ITT Aktien		20,—
9517	USA, ab 1971-1980, 7 verschiedene Bonds, teilweise mit Coupon, teils wunderschöne Stahlstichmotive		35,—
9518	BELGIEN/FRANKREICH, 1899-1928, Lot von 10 älteren verschiedenen Aktien, teilweise Kassenfrisch u. mit Coupons		40,—
9519	BELGIEN, 1928-1931, Lot von 12 verschiedene Aktien, teilweise mit Coupon		40,—
9520	BELGIEN, 30er Jahre, Lot von 6 älteren Aktien mit herrlichen Ornamenten bzw. Abbildungen		40,—
9521	USA, 1937-1973, Lot von 13 diversen ITT Aktien mit Stahlstichmuster		40,—
9522	BELGIEN, 1910-1944, Lot von 15 verschiedenen Aktien, dabei Astra, Labelle Meuniere		50,—
9523	USA, 1978-1981, 50 gleiche Aktien in blau mit herrlicher Abbildung, gute Erhaltung, Marsch+Mc Lennan, Eingerahmt wäre es sicherlich ein schöner Wandschmuck		50,—
9524	USA, 1976-1977, 50 gleiche Aktien in braun, Stahlstich-Muster mit herrlicher Abbildung, gute Erhaltung, ideal für Flohmarkthändler da vielfacher Gewinn möglich!		50,—
9525	FRANKREICH, BELGIEN, BELG. CONGO ab 1923, Lot von 16 diversen Aktien mit teils interessanten Abb. wie z.B. Urwald		60,—
9526	FRANKREICH, BELGIEN, DAYOMEY, 1919-1933, Lot von 16 verschiedenen Aktien u.a., Waffenfabrik sowie alleine 2 Stück mit einer Auflage von 1000 bzw. 2500 Stück		60,—
9527	USA, 1961-1973, Lot von 28 verschiedenen Aktien mit schönen Stahlstich Abbildungen		60,—
9528	USA, 1961-1980, Lot von 29 verschiedenen Aktien mit Abbildungen		60,—
9529	USA, 1964-1980, 20 große Bonds, überwiegend verschiedene mit Stahlstich Abbildungen		80,—
9530	USA, 1947-1976, Lot von 59 diversen Aktien mit Stahlstich u. Abbildungen		120,—
9531	BELGIEN, ab 1944, 20 Sorten a je 5 Stück, 100 kassenfrische Aktien teilweise mit Coupons, dabei schöne Ornamente		160,—
9532	BELGIEN, ab 1944, 5 Sorten a je 5 Stück, 100 kassenfrische Aktien teilweise mit Coupons, dabei schöne Ornamente		160,—

Baden

9533	1 Kr. schwarz a. sämisch, der seltene amtl. Neudruck der Nr. 1, ungebr. (etw. größere gummifr. Stelle, breitrandig, farbfri-sches Prachtstück, Mi. 150.—Euro	1ND *	50,—
9534	9 Kr. a. rötlichkarmin, vollrandiges, li. tangiertes Exemplar als portorichtige EF mit NS „87“ u. nebengesetztem R2 "MANNHEIM" auf einer Rechnung nach Freiburg, Faltbrüche seien der Ordnung halber erwähnt	4b ✉	35,—
9535	3 Kr. a. lebhaftgrauultramarin, knapp gerandeter Wert als portorichtige EF auf Behördenbrief mit NS „38“ u. nebenge-setztem R2 "ENGEN" in tadelloser Erhaltung	8 ✉	50,—
9536P	1861: 9 Kr. karminrot, seltene EF a. Faltbrief von „79“ Lahr (zentr. abgeschlagen) mit rotem PD und Straßburger Durch-gangsstempel handschriftl. Taxvermerk a. Auslandsbrief nach Lyon, Mi. 600,- EUR	12 △	180,—

Bayern

9537	18 Kr. gelblichorange, 4-seitig breitrandig, sauber gest. Prachtstück, Mi 280.-	7 ☉	100,—
9538	12 Kr. Wappen, sauber gest., bis auf 1 Fehlzahn sehr gut gezähnt, Mi. 1400,-	26X ☉	130,—
9539P	1 Mk. Wappen mit Wz 3 und Zusatz 20 Pfg. auf Express-Auslandskarte mit Coupon nach Zürich, Schweizer 10 Rp. Gebüh-renzeittel, grüner Zoll-Durchgangsstempel, Bug durch die 20 Pfg. Marke, seltener sauberer Prachtbeleg	57,53 ✉	50,—
9540	3 und 5 Mk. Ludwig-Friedensdruck mit Aufdruck „Volksstaat“, postfr. Kab.-stücke, Mi. 182 EUR	130/131IA **	65,—
9541	3, 5 und 10 Mk. Ludwig mit Aufdruck „Volksstaat“ 3 postfr., Luxusstücke, Mi. 262 EUR	130/132IA **	90,—
9542	1 1/4 Mk. Abschiedsausgabe mit oben anhängendem Leerfeld, im Mi. ist nur eine 185 L bekannt und dort ohne Preis noti-ert, die Marke hat rücks. links eine helle Stelle, als Eckrandstück RRI!	188L *	50,—

Preußen

9543	1 Sgr. rosa, glatter Grund, alls. breitrandig Kab.-stück a. Brf-VS mit Ra-2 HAVELBERG	6 ✉	35,—
------	---	-----	------

Thurn und Taxis

9544P	3Gr. (voll-breitrandig), gest.	17 ☉	20,—
9545	15 Kr. braunpurpur, min. berührt, daher erh. sign. Haferkamp	24 ☉	40,—

Ortsstempel

9546P	CALW, seltener blauer L1, zentr. a. 3 Kr. gelb (Marke leichter Bug)	2a ⊙	56,—
9547P	„Niederhall“, sehr seltener Kr.-Stempel, exakt zentr. a. 6 Kr. blau (Scherentrennung)	32 ⊙	45,—
9548	MÜHLHEIM a.D., zarter schwarzer K3 a. kl. Briefstück mit 3 Kr. rosa	31a △	16,—
9549	SAULGAU, klarer fast zentr. schwarzer K3 a. 3 Kr. gelborange	17xa ⊙	8,—

Deutsches Reich

9550	5 Gr. dunkelockerbraun; sauber gestempelter Wert in tiefer Farbe und tadelloser Erhaltung; Mi. 120,—	6 ⊙	45,—
9551	7 Kr. Ultramarin; sauber gestempelter Wert in tadelloser Erhaltung; Mi. 120,—	10 ⊙	45,—
9552P	1/2 Gr. Orange; senkrechtes Paar je mit nachverwendetem Sachsen-K2 „DRESDEN“ gestempelt; tadelloser Erhaltung; Mi. 150,—	14 ⊙	60,—
9553	Brustschilde großer Schild bis auf Nr. 29 in guter Durchschnittserhaltung-Kabinett, Mi. 800 EUR	16/29 ⊙	200,—
9554P	1/2 Gr. Orange; waagerechter Viererstreifen mit nachverwendetem K2 „STERUP 27. 1. 72“ mit sehr guter Zähnung und Zentrierung; Mi. 350,— + Stempel	18 ⊙	140,—
9555P	2 1/2 Gr. Rötlichbraun; waagerechtes Paar mit je nachverwendetem Sachsen-K2 „RONNEBURG“; Kabinettstück; Mi. 200,— + Stempel	21a(2) ⊙	90,—
9556	5 Gr. Ockerbraun; senkrechtes Paar je mit klarem K1 „BERLIN POST-EXP. No. 89“ in Kabinetterhaltung; Mi. 150,—	22 ⊙	60,—
9557	20 Pfg. Adler im senkr. Zwischenstegpaar a. Kab.-Briefstück, kl. Zahnfehler, Mi. 75.—	42 ZS △	30,—
9558	Germania 5 Pfg. blaugrün, seltener postfrischer Elferstreifen, gepr. Jäschke BPP, Luxus	85IId **	100,—
9559	60 Pfg. Germania Friedensdruck, ungebr. Kab.-stück, Mi. 240 EUR	92Ia *	90,—
9560	40 Pfg. stumpfrot; postfrischer Wert aus Markenheftchenbogen in tadelloser Erhaltung; Mi. 130,—	145F **	45,—
9561	75 Pfg. rosalia; sauber gestempelter Wert in tadelloser Erhaltung; gepr. Dr. Oechsner BPP; Mi. 180,—	197b ⊙	70,—
9562	200 Mk. Rotilla; gestempelter Wert in tadelloser Erhaltung; gepr. Bechtold BPP; Mi. 100,—	248b ⊙	40,—
9563	50 Tausend Mark, ungezählter Oberrand Viererblock, ein Wert postfr., tadellos	275U(4) */**	30,—
9564	800 T. M. auf 5 Pf., ungezählter Viererblock, ein Wert fast postfr., tadellos	301U(4) */**	30,—
9565	10 Millionen orangefarbt mit klarem Doppeldruck, sehr seltene Marke, rechts 1 Zähnchen min. unregelm., sopp. gepr. Peschl, Mi. 170.—	318DD **	45,—
9566	200 Mk. olivbraun; gestempelter Viererblock in tadelloser Erhaltung; gepr. Bechtold BPP; nach Handbuch INFLA- Bücherei mal 7!	323Pb(4) ⊙	70,—
9567	1 Mill. Schwärzlichbraun; gestempelter Wert in tadelloser Erhaltung; gepr. INFLA; Mi. 120,—	325Wb ⊙	45,—
9568P	8 Pfg. Ebert mit grünlicher Gummierung, postfr. Kab.-stück, Mi. 360 EUR	412z **	150,—
9569	Parteitag; tadellos postfrisch; Mi. 85,—	546/47 **	35,—
9570	1934: Nothilfe-Stände, sauber rundgest. Kab.-satz Mi. 150.—	556/564 ⊙	65,—
9571	1934: WHW STÄNDE, sauber rundgest. Prachtsatz, Mi. 150.—	556/564 ⊙	65,—
9572	1937-1939: 3 gute ** Serien, Nr. 651-59(01 652), 669-70 und 686-688 in Prachterhaltung, Mi. 274.—	ex651/688 **	100,—
9573	Braunes Band als portorichtige EF auf R-Brief nach Finsterwalde mit entsprechendem SST; tadellos; Mi. 85,—	671y ⊠	35,—
9574	30 Pf. Hitler als EF auf Paketkarte, selten, tadellos	794 △	Gebot
9575	Heldengedenktag, 6 gest. Werte, dabei die Plattenfehler I,II,V	812I,II,V	60,—
9576	1942: Europ. Postkongress kpl. a. Umschlag mit SST., dabei Nr. 820 mit markanter Ausprägung des Plattenfehlers II, Mi. a. Brief nicht notiert	820II ⊠	45,—
9577	1942: Postkongreß mit Aufdruck, Kab. mit Plattenf. IV, Mi. 100.—	823 IV **	35,—
9578	6 Pfg. Uni Königsberg mit PLF I; postfrischer Eckranddreierstreifen mit 2 Normalmarken; bis auf minimale Alters- Tönungen tadelloser Erhaltung; Mi. 100,—	896I,896(2) **	25,—
9579	12+ 88 Pf. Goldschmiedekunst im waager. Paar, dabei einmal Plattenfehler I, tadellos postfr., Mi. 90,- EUR	903I **	30,—
9580	1945 Volkssturm mit markanter Ausprägung des seltenen Plattenfehlers V, Fleck zwischen Köpfen, rundgest. Kab.-stück, Mi. 110.—	908V ⊙	40,—

Dienst

9581	5 Pfg. grün, im 4er-Block bzw. im 4er-Streifen mit Zusatzfrankatur a. 2 Dienstbriefen, gepr. Infla	52,54	8,—
------	--	-------	-----

Bizone

9582	5 Pfg. Zähnung F, tadellos gestempelter 4-er Block mit Zusatzfrankatur auf R- Brief nach Berlin, Briefmängel daher nur als Briefstk. gerechnet, Mi.: 128,- EUR	12F △	40,—
9583	3 Pfg. blauviolett, zentr. gest. Kab.-Viererblock in der guten „C“-Zähnung, gepr. Hettler BPP, Mi. 480.—	17bC ⊙	150,—
9584	20 Pfg. lebhaftblau in Zähnung 11 1/2; perfekt gest. Wert, 2 Zähler minimal verkürzt ansonsten tadellos, gepr. Heftler BPP, Mi. 75,- EUR	26bD ⊙	30,—
9585	20 Pfg. cyanblau und 24 Pfg., je Zähnung B, portorichtiger R- Brief, aus Remscheid-Lennep, Tadellos, Mi.: 48,- EUR	26,6B,27B ⊠	20,—
9586	15 Pfg. Bauten weit gez., senk. Paar als Mef nach Bern, nebengesetzt Landpoststpl. „Hünner“, dekorativ	82(2) BRf	60,—
9587	50 Pfg. Bauten eng, postfrisches Prachtstück vom linken Bogenrand, Mi. 170.—	92eg **	65,—
9588	50 Pfg Bauten eng sow 1 und 2 Mk. Type II, 3 gute Bautenwerte in ungebr. Prachterhaltung, Mi. 145.—	92 eg,97- 98II *	50,—
9589P	60 Pf. Kölner Dom im ungez. waagr. postfr. Zwischenstegpaar	93IIIWZV **	70,—
9590	80 Pfg. Bauten eng, postfr. Kab.-stück, Mi. 120,-	94eg **	45,—
9591	90 Pfg. Bauten eng, postfr. Kab.-stück, Mi. 170,-	96eg **	65,—
9592	1 Mk. Bauten eng, postfr. Kab. -Oberrand -stück, Mi. 160,-	97eg **	65,—
9593	1-5 Mk. Bauten weit gez., Type I., postfr. Kab.-stücke, bis auf 2 Mk. alle mit Rand, Mi. 175,-	97/100lwg **	70,—

Bund

9594	1950: Bach-Siegel, beide Werte sauber mit Ersttagsstempel „Lorch 28.7.1950“ entwertet, Prachtsatz	121/122 ⊙	80,—
9595	30 Pfg. Heuss I., sauber rundgest. waagr. Prachtpaar, Mi. 140,-	187/87 ⊙	50,—
9596	60 Pfg. Heuss I., zentr. sauber rundgest. Viererblock, jedoch nur als waagr. Paare verwendbar schon 400,-	190/90 ⊙	140,—
9597P	70 Pfg. Heuss I., zentr. sauber rundgest. Kab. -paar, Mi. 200,-	191/91 ⊙	75,—
9598	1964, Widerstandskämpfer Block 3, 50 Stück, tadellos postfrisch, Mi. 425,-	Bl.3 **	100,—
9599	1974, 25 Jahre Bundesrepublik Deutschland, Block 10, 50 Stück, tadellos postfrisch	Bl.10 **	25,—

Berlin

9600	Stephan Kpl. gestempelt	35/41 ⊙	90,—
9601	1949: 1 und 2 Mk. Stephan, die beiden Höchstwerte je voll und zentr. klar gest. „Berlin 77“ Prachtstücke, Mi. 310.-	40/41 ⊙	100,—
9602	1949: Goethe, sauber rundgest. Kab.-satz, Mi. 260.-	61/63 ⊙	100,—
9603	Postillon auf Sonderkarte mit S-Stempel	120 ⊠	Gebot
9604	1966. Dt. Bauwerke, 25 ** Kab.-Sätze, sehr vieles in waagr. Paaren, Mi 400,-	270/85(25)	60,—
9605	1969, 125 Jahre Berliner Zoo, Block 2, 100 Stück, tadellos postfrisch	Bl.2 **	70,—
9606	1971, 50 Jahre AVUS-Rennen, Block 3, 50 Stück, tadellos postfrisch	Bl.3 **	25,—
9607	1971, 50 Jahre AVUS-Rennen, Block 3, 50 Stück, fast nur Tagesstempel, wenige mit ESST	Bl.3 ⊙	25,—
9608	1973, 50 Jahre Deutscher Rundfunk, Block 4, 50 Stück, tadellos postfrisch	Bl.4 **	60,—
9609	1976-1978, Weihnachtsblock 1976, 1977, 1978 je 25 Stück, tadellos postfrisch	Bl.5/7 **	20,—
9610	1987, 750 Jahre Berlin, Block 8, 25 Stück, tadellos postfrisch	Bl.8 **	30,—

SBZ

9611	6 Pfg. schwarz a. hellbläulichgrün, ungez. 4er-Block, rs. mit vollständigem Abklatsch, postfr.	8xU **	100,—
9612	6 Pfg. schwarz a. hellbläulichgrün, ungez., rs. mit vollem Abklatsch, postfr.	8xU **	25,—
9613	Abschiedsausgabe 3-5 Pf. auf weißem Papier	28/32x **	20,—

9614	12 Pfg. Kinderhilfe dunkelrosa; postfrischer Wert in tadelloser Erhaltung; gepr. Kramp BPP; Mi. 100,—	28b **	40,—
9615	12 Pfg. z-Papier, beide Farben, ein Wert rs. mit Abklatsch, gepr. Zierer BPP	36zb/f **	70,—
9616	15 Pfg. in den Farben bb bis Zbb, übl. gezähnt, postfr., gepr. Thom BPP	37y/z **	200,—
9617	6 Pfg. schwarzblaugrün, postfr. 3er Streifen mit amtlichen Liniendurchstich 10 u. zusätzlicher COS-WIG-Zählung 11, FA Ströh BPP „ECHT und EINWANDFREI“, attraktive Einheit, Mi. 2400,-	43 BlIb/DII **	700,—
9618	12 Pfg. Pirna; zentriert gestempelter Wert in tadelloser Erhaltung; gepr. Ströh BPP; Mi. 120,-	46Ha ☉	45,—
9619	10 Pfg. kpl. Bogen, 52 uX im B-Bogen, gepr. Ströh BPP u. 52tx im C-Bogen, postfr., Mi. über 1000,-	52tx.ux **	200,—
9620P	10 Pfg. grauschwarz a. grau mit Doppeldruck, FA Ströh BPP „echt u. einwandfrei“, seltene Marke	52uyFDD **	120,—
9621	6 Pfg. grauviolett u. dunkelblauviolett je im postfr. Bogen, letzterer Bogenprüfung	58a/b **	80,—
9622	6+44 Pfg. senkrecht ungez., postfrisch	64aAUS **	80,—
9623P	12+88 Pfg. im waager. Paar, ungez. mit Teildoppeldruck, re. Marke oben etwas angeschnitten, seltenes Stück, FA Ströh BPP	65aU **	120,—
9624P	42+28 Pfg. bläulichviolett, unten ungez., postfr., gepr. Zierer BPP	89aAuU **	100,—
9625	1945: Leipziger Mustermesse mit dem guten „X“-Wz 4x im Viererstreifen waager., dabei Plattenfehler 125 VII, postfr. Luxus, Mi. ca. 400,- EUR	124/125X **	130,—
9626	1945: Leipziger Mustermesse, guten Wz „X“, beide Werte im ** Luxus-Viererstreifen waager., dabei Plattenfehler 125 V, Mi. ca. 380,- EUR	124/125X **	120,—
9627	1945: Leipziger Musterschau, gutes fallendes Wz., 4 ** Luxusserien, die 6 Pfg. rand-VB, die 12 Pfg. Randstreifen waagrecht mit PF 125 VI, Mi. ca. 380,- EUR	124/125X **	120,—

SBZ Bögen

9628	12 Pfg. dunkelrosarot, kpl. Bogen mit y-Papier, postfr.	86ya **	400,—
9629	Wiederaufbau, Bogensammlung von 10 kpl. Bögen, nach ArGe spezialisiert, dabei 87 A/B-Bogen, 88 C/D-Bogen (1mal mit PF V), 89 A1/A3-Bogen	87/89A **	250,—
9630	Ziffern II, bis auf 4 Pfg. kpl. postfr. Bogensatz	126/37 **	170,—

DDR

9631	10 Pfg. Schokoladenmädchen mit PLF I; postfrisches Eckrandpaar mit Normalmarke; tadellose Erhaltung; Mi. 120,—	505I,505 **	50,—
9632	25 Pfg. Malaria dunkelviolett; postfrischer Wert in tadelloser Erhaltung; Michelkatalogisierung heftig umstritten, die Abart ist seit Jahren bekannt; siehe auch Universal Katalog; sign. Merkel	934a/b **	50,—
9633	Jahrbuch 1984/86, tadellose Erhaltung	1984	58,—

ZKD B

9634	30 Pfg. „Zirkelbogen nach links“ im kpl. Bogen mit Druckdatum, Prachterhaltung, Mi. 850,—	11 **	60,—
9635	30 Pfg. Zirkelmarke im kpl. Bogen mit Druckvermerk, seltene Marke, postfr. Kab., Mi. 850,—	11 **	60,—
9636	30 Pfg. Erstausgabe Zirkel nach links im kpl. Bogen mit Druckdatum, seltene Marke, Michel 860.-	11A **	75,—
9637	70 Pfg. Dienst, 1. Ausgabe, kpl. postfrischer Prachtbogen, Spezialistenlos! Mi. 600,—	16 **	55,—
9638	Dienstmarken mit Zirkelbogen nach rechts, 25,40-70 Pfg je im kpl. Bogen mit Druckvermerk, Mi. billigst gerechnet 1600,—	23,25/27 **	100,—
9639	Dienstmarken Zirkel nach rechts, 25,30,50 und 70 Pfg je im kpl. Bogen mit Druckdatum, Mi. billigst 1600,—	23-24,26-27 **	100,—

Franz. Andorra

9640	1 Freimarkenserie bis einschließlich 2 Fr. kpl., rundgest. Kab.-satz, Mi. 285.—Euro	1-19 ☉	100,—
------	---	--------	-------

Belgien

9641	1912: Freimarkenausgabe 1C-5 Fr. kpl. ungebr. Kab.erh., Mi. 160.-	89/90 *	50,—
9642	1919: 5 Fr. Stahlhelm, guter Wert in ungebr. Kab.-erhaltung, Mi. f. ** 220.-	157 *	45,—
9643	1931: Kriegsinvalidenblock, Marke ** Luxus, SST im Rand, dort kl. Unzulänglichkeiten, Mi. 420.-	Bl.2	80,—

Bulgarien

9644	1879: Wappenlöwe, die 1. Ausgabe 5C -1 Fr. kpl., rundgest. Kab.-satz, Mi. 600.-	1/5 ☉	150,—
9645	1884-85: 5 und 15 St. Aufdruckprovisorien, 2 sauber gest. Prachtstücke, Mi. 280.-	22/23 ☉	90,—
9646	1931: 50 L. Balkanolympiade, kl. natürliche gummimatte stelle, Prachtstück, Mi. 150.-	248 **	35,—
9647	50 L. Balkanolympiade, der Spitzenwert als ** Kab.-Unterrandstück, Mi. 150.-	248 **	55,—
9648	1932: Flugpostausgabe zur Luftpost-Ausstellung in Straßburg, ungebr. Prachtsatz, Mi. 320,- EUR	249/251 *	45,—
9649	1932: Flugpostserie Luftpost-Ausstellung Straßburg, ungebr. Prachtsatz	249/51 *	40,—
9650	1980, KSZE-Blockausgabe, Aufl. 55.000, tadellos postfrisch	Bl.100 **	20,—
9651	1980, Fußball-WM Spanien 1982, Blockausgabe, Aufl. 42.000, tadellos postfrisch	Bl.104 **	Gebot
9652	1981, 125 J. Europ. Donaukommission, Blockausgabe, Aufl. 48.500, tadellos postfrisch	Bl.112 **	Gebot
9653	1981, 125 J. Europ. Donaukommission, Blockausgabe, Aufl. 42.000, tadellos postfrisch	Bl.116 **	Gebot

Frankreich

9654	1871: Napoleon-Aufdruckprovisorium „10“ in blau a. 10 C gelbbraun, sehr seltene nicht ausgegebene Marke, Pracht, Mi. 1500.-	IV *	500,—
------	--	-------------	--------------

Italien

9655P	Garibaldi, 5 und 15 Cent, 2 herrliche Werte mit kleinem Erstfalzrest (450,—)	97/8 *	70,—
-------	--	--------	------

Jugoslawien

9656	1921; Kriegsbeschädigte, ungezähnt im postfr. Kab.- Viererblocksatz, selten und im Mi. ohne Preisangabe !	159/61UVB **	75,—
9657	1951: Flugpost, postfr. Kab.-satz, Mi. 80.-	644/52 **	30,—
9658	1956: Jugoslawische Kunst, postfr. Kab.-satz, Mi. 140.-	776/87 **	50,—

Liechtenstein

9659P	1916: 25 H. Johann a. Normalpapier in der guten Farbe „ultramarin“, bestens gez., zentriert und sauberst rundgest., Luxus, Mi. 420.-	3yb ☉	150,—
-------	--	-------	-------

Monako

9660	1933 Freimarken, kpl. Satz von 17 Werten, überwiegend ungebraucht, tadellos	120/36 **/*	120,—
------	---	-------------	-------

Niederländisch-Indien

9661	1870: 10 und 20 C Wilhelm III, 2 ungebr. Prachtstücke, Mi. 275,- DM	9,12 *	45,—
------	---	--------	------

Österreich

9662	1 Kr. Wappen, unten voll- sonst breitrandig Pracht/Kab.-stücke, Mi. 195,-	1,2 ☉	60,—
9663	2 Kr. orange, sauber gest. K1- „Temesvar“, Kab.-stückder seltenen Farbe, Mi. 450.-	10IIc ☉	150,—
9664	2 Kr. Franz Joseph in kräftigem orange, sauber gest. Prachtstück, Mi. 450.-	10 II c ☉	160,—
9665	3 Kr. grün im waagr. Prachtpaar mit 10 Kr. blau in sehr dekor. Kombination mit 2x Ovalstempel Triest nach Ferrara, selten	31(2)/33 ☒	120,—

9666	5 Kr. Franz-Joseph im waagr. Kab.-paar, ideal zentr. K1 Prag/Bahnhof mit blauem frz. Grenzübergangsstpl. „Autriche 2 Erquelines“, dekor. Faltbrf.	37(2) Brf	35,—
9667	50 Kr. Franz Joseph, sauber rundgest. Prachtstück, Mi. 150.-	41 ☉	50,—
9668	1867: 50 Kr. Franz Joseph im groben Druck, sauber rundgest. Kab.-stück, Mi. 150.-	41I ☉	60,—

Levante

9669	1867-1872: Franz-Joseph-GA-Umschläge nach Wertstufen kpl., (Nr. U1, 6, 8-10) ungebraucht	U 1ff *	50,—
------	--	---------	------

Portugal

9670	1853: 1 R braun, links voll, sonst breitrandig sauber gest. „52“ Prachtstück, seltene Marke, Mi. 1000.-	1 ☉	200,—
9671	1866, Pedro I, wunderschöner geschn. Satz, bis auf 1 kl. tangierte Stelle bei 120 R sind alle Stücke bemerkenswert breit überrandig in sauber gest. Kab.-Erhaltung, Mi. 600.-	17/24 ☉	180,—
9672	1866: 80 R Luis geschnitten, rdl.-breitrandig, ungebr.(größere Falzspur) sign, in ungebr. Form sehr seltene Marke, Mi. 300.—Euro	22 *	70,—
9673	1873: 240 R. Luis, der Spitzenwert sauber gest., nachgezähnt preiswert, Mi 1200.—	44 ☉	100,—

Rumänien

9674	1972, Oly. Sommerspiele München (Springreiter), Blockausgabe, Aufl. 24.500, tadellos postfrisch	Bl.94 **	25,—
9675	1972, Oly. Sommerspiele München (Springreiter), Blockausgabe, Aufl. 24.500, tadellos mit Ersttagsstempel	Bl.94 ☉	30,—
9676	1972, Oly. Sommerspiele München (Fernmeldesatellit), Blockausgabe, Aufl. 24.500, tadellos postfrisch	Bl.98 **	25,—
9677	UPU-Blockausgabe, Auflage 30.000, tadellos postfrisch	Bl.113 **	25,—
9678	UPU-Blockausgabe, Auflage 30.000, tadellos gestempelt	Bl.113 ☉	Gebot
9679	SKYLAB-Block, Auflage 27.000, tadellos postfrisch	Bl.118 **	25,—
9680	Romulus-Block, Auflage 38.500, tadellos postfrisch	Bl.122	70,—
9681	1975: Europa- Mitläufer-Spitzenblock KSZE mit Europakarte, ungez. Kab.-Block, Mi. 170,—	Bl. 125 **	45,—
9682	1979, Oly. Sommerspiele Moskau, Blockausgabe, Aufl. 29.500, tadellos postfrisch	Bl.162 **	Gebot
9683	1979, Oly. Winterspiele Lake Placid, Blockpaar, Aufl. 23.500, tadellos postfrisch	Bl.164/65 **	Gebot

Rußland

9684	1866: 10 Kop. a. senkr. gestreiftem Papier, sehr seltene ungebr. Marke in Prachterhaltung, Mi. 250.-	21y *	80,—
------	--	-------	------

Schweiz

9685P	40 Rp. mattgelbgrün, gute Erhaltung (leichte Mängel), gest., FB Kimmel BPP	171a ☉	140,—
9686P	1 Fr. goldbronze, tadellos, gest., sign.	28a ☉	46,—
9687	50 C. orange, voll- bis breitrandiges Essay o.G.	(*)	40,—
9688	1907: 3 Fr. Helvetia a. weißem Papier, gute „D“-Zählung, rundgest. Kab.-stück Mi. 200.-	80D ☉	85,—
9689	1915, Pro Juventute, rundgest. Kab.-Satz, Mi. 110,-	128/29 ☉	45,—
9690	1915: Pro Juventute, rundgest. Kab.-satz Mi. 110.-	128/29 ☉	40,—
9691	1915: Pro Juventute, rundgest. Kab.-satz Mi. 110.-	128/29 ☉	45,—
9692	Pro Juventute 1915; zentriert gestempelter Satz in überdurchschnittlicher Erhaltung; Mi. 110,—	128/29 ☉	40,—
9693	1915-1916: Pro Juventute, die beiden ersten Jahre ungebr. Kab., Mi. 190.-	128/32 *	65,—
9694	1916: Pro Juventute, rundgest. Kab.-satz. Mi., 150.-	130/32 ☉	60,—
9695	Pro Juventute 1916; sehr sauber gestempelter Satz in überdurchschnittlicher Erhaltung; Mi. 150,—	130/32 ☉	50,—
9696	1917: Pro Juventute, rundgest. Kab.-Satz, Mi. 100.-	133/35 ☉	40,—
9697	1917: Pro Juventute, rundgest. Kab.-satz Mi. 100.-	133/35 ☉	35,—
9698	1917: Pro Juventute, rundgest. Kab.-satz Mi. 100.-	133/35 ☉	35,—
9699	Pro Juventute 1917; zentriert gestempelter Satz in überdurchschnittlicher Erhaltung; Mi. 100,—	133/35 ☉	40,—
9700	1920-23: Pro Juventute, 4 Jahre sauber rundgest. Prachtsätze, Mi. 295.-	ex153/88 ☉	110,—
9701	Pro Juventute 1921-1923, 3 sauber rundgest. Kab.-sätze, dab. 1923 a. Kab.-briefstück, Mi. 240.-	172/78,185/88 ☉	85,—
9702	Erstflugkarte „Brugg-Yverdon/17. Februar 1927/Pestalozzi Gedenkfeier“, alle Stpl. vs., tadellos, sehr selten	180 ☒	205,—
9703	1943: Herzstück aus Bl. 8 mit Oberrand und Motiven-u. wertgleicher gez. Zusatzfrankatur Nr. 416 als 20 C Frankatur a. dekor. Luxusbrief	416/18 Brf	35,—

Portofreiheitsmarken für gemeinn. Organisationen

9704P	Portofreiheitsmarken d. gemein. Anstalten 5 C. - 20 C. ohne Kontrollaufdruck	14/16II **	62,—
9705P	Portofreiheitsmarken d. gemein. Anstalten 5 C. - 20 C. ohne Kontrollaufdruck	14/16II **	62,—

Zusammendrucke Schweiz

9706	5 c. Tellknabe, Kehrdruckpaare d. Type I bis III, tadellos ungebr.	K5I/III *	34,—
------	--	-----------	------

Türkei

9707	1863, 5 Ghr., breitrandig, sauber gest. Prachtstück, Mi. 120.-	5 ☉	40,—
9708	10 Pa., 1 Pia-10 Pia, jeder Wert mit kopfstehendem Aufdruck, je gest. Stambul a. 6 Luxusbriefstücken, alle Werte sign. im Mi nicht notiert, selten	284,286/90 △	45,—
9709	1916, Stern/Halbmondaufdruck a. Portomarken, ungebr. Kab.-satz, Mi. 300.-	472/75 *	75,—
9710	1919, Thronbesteigung kpl. in ** Luxus-16-erblock, Mi. Preis von 320,- gilt für Falz!	653/56 **	50,—
9711P	1920: 100 Pia Notariatssteuer mit Aufdruck, sauber gest., Zählung links wie Übl., sonst sehr gut, Mi. 250.-	709 ☉	50,—
9712P	1921, Aufdruckmarke a. 1 P. Museumssteuer, ungebr. büdiges Prachtstück, selten	735 *	100,—

Ungarn

9713	1934; Lisztblock, sauber rundgest. Prachterhaltung, Mi. 140,-	Bl.1 △	50,—
------	---	--------	------

China

9714	Pferde-Block, tadellos postfrisch	Bl. 12 **	130,—
9715	Brücken-Block, tadellos postfrisch	Bl. 14 **	155,—

Südkorea

9716	Südkorea 1959/ca. 1964: ungebrauchte/postfrische bzw. auch gestempelte Sammlung mit vielen Dubletten auf Einsteckseiten und in 3 Jahrbüchern bzw. Zusammenstellungen, Katalogwert: ca. 1400,- EUR	*☉/**☒	200,—
------	---	--------	-------

Liquidation

Die Lose 9533 - 10041 sollen auf Wunsch der Einlieferer restlos verkauft werden. Es werden deshalb für diese Lose - *und nur für diese!* - auch Untergebote bis maximal 30 % unter Ausruf angenommen. Es bieten sich also sicherlich viele Gelegenheiten!

Auflösung des „Troisdorf“-Bestandes

9717	ALBANIEN: 1961/1964, postfrische Teilsammlungen mit fast allen guten gezähnten u. geschnittenen Ausgaben u.a. MiNr. 627-635, 647/49 a, 657/61B, 668/71, 704/7 731/33 Bl. 7u. 8 A/B, 9-14, 17-21 etc., Mi. 1650,-	**	200,—
9718	BULGARIEN: 1961/1979, postfrische, bis auf wenige Ausgaben kpl. Sammlung mit fast nur kpl. Jahren auf Vordruck, Tüten u. Blättern, ideal zum weitersammeln, Mi. n. Angaben, .ca. 2700,-	**	300,—
9719	RUMÄNIEN: 1961-1979, im wesentlichen in den Hauptnr. kpl. postfrische Sammlung, dabei die besseren geschnittenen Blockausg. gesichtet., wenige unbedeutende Ausgaben fehlen, auf SAFE Vordruckblätter (1961-1967) u. Steckseiten Mi. ca. 4600,-	**/*	500,—
9720	BURUNDI: 1962/1965, nach Leuchtturm Falzlosvordruck kpl. postfrische Sammlung inkl. der geschnittenen Ausgaben, wenige Ausg. sind auf Albumblätter, Mi. ca. 500,-	**	80,—
9721	RUANDA: 1962-1979, postfrische Sammlung auf Leuchtturmvordruck (1961-1967) bzw. in Abotüten mit Satz- u. Blockausgaben, bis auf wenige Ausgaben wohl komplett, ansehen	**	100,—

Briefposten aus Nachlässen

9722	Liechtenstein/Schweiz, 80 Weihnachts + Neujahrsgrußkarten von der Post herausgegeben, ab den 60er Jahren	☒	15,—
9723	BUND, ca. 1959-1991, sauberer Bestand von ca. 600 Briefen im C6 Format, darunter R-Briefe, EF, zahlreiche SST etc., ideal für Flohmarkthändler	☒	70,—
9724	BUND, ca. 1963-1985, sauberer Bestand von ca. 1500 Briefen im C6 Format, darunter zahlreiche Einzelfrankaturen u. Werbestempel, gr. Vielfalt, ideal für den Motivsammler oder Flohmarkthändler, in 2 Schuhkartons	☒	100,—

Motive

9725	Ungarn-Gemäldeblock „Rubens, Bathseba am Springbrunnen“, Bl. 123A, 30xmit ESST, Luxus, Michel 450.—	123A ☉	45,—
9726	SPORT: 1950-1992, interessante zusammengetragene Sammlung auf 44 selbstgestalteten Lindner-Blankoblättern, dabei viele komplette Sätze und Blockausgaben der DDR u.a. Michel-Nr. 246/7, 298/99, 1039/44 (Michel 843.- DM).	**/☉	60,—
9727	UNICEF, Sammlung in drei neuwertigen, reichhaltig illustrierten Vordruckalben, je mit Schuber.		70,—
9728	500 JAHRE POST: Saubere einbändige Motivsammlung aus Sieger-Abo mit 64 Lindner T Blättern, nach vorhandenem Vordruck komplett, dabei alleine 30 kpl. Satz- u. 4 Blockausgaben, des weiteren Maximumkarten, Ganzsachen, Sonderbelege, 1 x Kriegsgefangenenpost nach Kopenhagen (1915), 20 Neudruckblöcke bzw. Kleinbogen v. Lübeck/Hannover, Numisbrief etc. im Lindner Ringbinder, enormer Einstandspreis	**/☒/△	100,—
9729	Olympische Spiele 1988, reichhaltige postfrische Sammlung im neuwertigem Borek-Vordruckalbum. Dabei diverse Briefe, u.a. mit Original-Autogrammen von 32 deutschen Goldmedaillengewinnern wie Michael Groß, Steffi Graf usw. Sehr hoher Abopreis	**/☒	200,—

Deutschland

9730	Partie mit Berlin postfr., u.a. Nr. 88/90 viermal kpl., Nr. 89 sogar per neun, 93 im Bogenecken-Viererblock, Bund Bl. 2 postfr.,DDR Bl. 12 postfr. und gest. etc.		80,—
9731	Postfrischer Bestand III Reich mit vielen Viererblöcken und Bund Nr. 347/62 ca. 40 mal postfr. kpl. hoher KW	**	80,—
9732	Lot mit u. a. BES. II. Wk. Belgien Nr. X im gest. Kleinbogen, Frz. Zone, Württemberg gest. Rotkreuzsatz vom Bogenrand usw.		100,—
9733	Lot mit Baden incl. Nr. 7/8, 10a/b, 14, Braunschweig Nr. 14 gest, Hannover, Preußen usw., Michel ca. 1200,-.		100,—
9734	Steckkartenfundus meist bessere Ausgaben mit Altdeutschland, Baden Nr. 2/4, 19a/b, Bayern Nr. 3, 27X gest., Hannover Nr. 12, Dt. Reich, Dienst, Kontrollaufdrucke Wiesbaden Nr. 1 und 11 gest. (Mi 240,-), DSWA ab Nr. 1 usw. Mi. über 2000,-		200,—
9735	Zusammenstellung nur verschiedene Wert mit Schwerpunkt bei Altdeutschland incl. Hamburg Nr. 1 ungebr., Hannover Nr. 14d, 17, 18 gest., 22y gest., geprüft, viel Deutsches Reich, insbesondere nach 1923, usw., Michel 1900,-.	**/*/☉	250,—
9736	Nach 1945, Investorennachlaß diverser Sammlungen. Dabei als Spitzenstück Dt. Lokalausgaben Aschaffenburg Nr. I-IIIa im komplettem, tadellos postfrischem Bogensatz (Mi. 19000,- Euro), Bund seltenes Randstück der Nr. 2029 ungezähnt (Auktionspreis vergangener Auktionen DM 1000,- + Aufgelder), Saar Slg. ab 1947/1959 ohne Blöcke kpl. inkl. allen Volkshilfesätzen, Europarat gest., Hochwasserhilfesatz, viel Frz. Zone gest., Berlin mit u.a. vielen Viererblöcken, Bund/Berlin postfr. und gest. (Mi 1600,-) bis 1968 mit u.a. Bund H-Blatt 6/7, Berlin MH 14/15 mehrf., DDR Slg. ab 1951/1979 ab 1965 postfrisch komplett usw. Lohnenswert.		1500,—

Altdeutschland

9737	Urige Sammlung mit u.a. Lübeck Nr. 6 gestempelt, NDP und viel Preussen ab Nr. 1/6, Mi.: 3.200,- EUR		250,—
------	---	--	-------

Baden

9738	Beginnend mit Nr. 1b vom rechten Bogenrand, bis Nr. 25 lediglich ohne Nr. 16 kpl. Sammlung auf Vordrucken. Dazu Landpost kpl. Michel 2440,-.	*/☉	250,—
9739	Ab ungebr. Nr. 1 bis Nr. 25 überkomplette Slg mit u.a. Nr. 11 a/b, 12 ungebr., 13/15 a/b, 16, 21a und b ungebr., 22 gest, 25b gest. usw. Dazu Landpost ungebr. kpl., Mi 8539 Euro	*/☉	600,—

Bayern

9740	Bündelposten von 3000 gest. Werten der Wappenausgabe vielfach in Paaren. Mi. billigst über 1500,-	☉	120,—
9741	Infla, gerpüfte Zusammenstellung mit u.a. Nr. 128 AI und 130 AI postfr., Nr. 129/30 AI gest., mehrfach, Nr. 164/68A mehrf., teils vielfach gest., Nr. 174/76 mehrf., gest., 192/ 93 gest., alles geprüft Infla, bzw. HelbigMichel 1400,-.	*/☉	180,—
9742	Umfangreiche spezialisierte Sammlung ab 1876, u.a. mit Nr. 43,44 mehrf., 69/70, 71/74 viermal kpl., 89/91I gest., 105/09 ungebr., Porto Nr. 4/6 gebr. und ungebr., usw. Mi. 3200,-	*/☉	330,—
9743	Sehr reichhaltige, saubere, bis auf nur 2 Werte (es fehlen nur Nr. 1 und 26) komplette/überkpl. Sammlung mit allen Hauptnummern, oft mit versch. Typen, Farben, auch Dienst und Porto kpl., im Lindner-T-Album, bitte besichtigen! Mi. 6700,-	*/**/☉	800,—
9744	Umfangreiche, meist überkomplette Sammlung beginnend mit gestempelter Nr. 1, gepr. Brettl und Schmitt BPP. Dabei eine Vielzahl bessere Werte, u.a. Nr. 21, 41 gepr., 5 in versch Farben und Typen, Nr. 6/7, Randstück der Nr. 13a gepr., 13 b gest., geprüft Brettl, 14c ungebraucht, 18/19, 22 Xc, 26 gest., gepr. Brettl, 27 Xa/b, 28X gepr., 29Xa gepr., 29Xb, je gest., 30/31, 34/36 postfr., nicht zu unterschätzendem modernen Teil, inkl. Nr. 76/91I/II, je postfr. komplett, usw. Dazu Dienst und Porto komplett. Mi. ca. 25000,- Euro!	**/*/☉	3000,—

Braunschweig

9745	Aufbausammlung a. Falzlostext incl. Prachtstücken, dab. Nr. 2,6-12,14,17-20 Mi. 1625,-		170,—
9746	Alte Kollektion a. Albenbl., u.a. mit MiNr. 1 BS, 6 im Paar a. BS,10,11,14(2),15 BS, 17-20 gest. etc., ansehen, Mi. 3400,-	☉/*/△	340,—

Liquidation

Die Lose 9717 - 10041 sollen auf Wunsch der Einlieferer restlos verkauft werden. Es werden deshalb für diese Lose - *und nur für diese!* - auch Untergebote bis maximal 30 % unter Ausruf angenommen. Es bieten sich also sicherlich viele Gelegenheiten!

Bremen

- 9747 Interessante Sammlung der vorphilatelistischen Briefe mit Zackenkranzstempel, Schlüsselstempel von Bremen, Segmentstempel, zweizahnigem Stempel des kaiserlich Französischem Oberpostamtes in Bremen usw. ☒ 150,—

Hamburg

- 9748 Sammlung beginnend mit breitrandiger Nr. 2 mit Ovalstempel von Hamburg mit u.a. breitrandiger Nr. 5, Nr. 8 ungebraucht, seltene Nr. 18 gestempelt usw. auf Vordrucken, Mi.: 3.200,- EUR */⊙ 300,—
- 9749 **Komplette Slg. beginnend mit vollrandiger Mi-Nr. 1 gest. Dabei Nr. 2 mit Ovalstempel Hamburg, Nr. 2/3 gest., Nr. 5 und 7 ungebr., Nr. 8 in vier verschiedenen Farben. Nr. 9 gest., Nr. 15a/c, Nr. 17, hübsche seltene Nr. 18 gest. usw. Mi 5700,- Euro.** */⊙ 550,—
- 9750 **Ab breitrandiger, gestempelter Nr. 1 komplette Sammlung mit allen besseren Werten, wie Nr. 2/4 gest., Nr. 5 und 7 ungebr., 17 gest., seltene Nr. 18, geprüft, 20/22 gest. usw. Mi 5145,—** */⊙ 600,—

Hannover

- 9751 Aufbausammlung auf Lindner-Falzlos-Text, übl. untersch. Erh. mit Nr. 1-5,7,9-17,21,25 Mi. 1450,-
- 9752 **Ab Mi.-Nr. 1 mit L1 „Dorum“ lediglich ohne Nr. 6 kpl. Sammlung mit Nr. 2 auf BS mit L1 Harpstedt, Nr. 7, 8b gestempelt, Nr. 17x ungebraucht gepr., Nr. 18 gebraucht und ungebraucht gepr., breitrandige Nr. 20 gepr. Bühler, Nr. 22y gestempelte Bogenecke, Nr. 25 gestempelt usw., Mi.: 5.770,- EUR** */⊙ 500,—
- 9753 **Gestempelte Sammlung ab Nr. 1 entwertet durch Langstempel, inkl. Nr. 3 mit besserem Stempel, Nr. 4 vom Oberrand mit Reihenzähler, Nr. 7/12 komplett gest., hübscher Nr. 14d auf Briefstück, seltene 17/18 gest. usw., bis Nr. 25 auf Vordrucken Mi ca. 5000,— Euro** ⊙ 500,—
- 9754 **Ab Mi.-Nr. 1 bis Nr. 25 komplette Sammlung mit allen besseren Werten, wie seltener Nr. 6 ungebraucht, 7, 8a gest., 13 b vollrandige Nr. 18 und 20 je gestempelt, Nr. 22 gestempelt, usw., auf Vordrucken Mi 5800,—** */⊙ 600,—
- 9755 **Ab Nr. 1/25 komplette überwiegend gestempelte Sammlung mit allen besseren Werten, wie Nr. 6 und 7 gest., hübscher Nr. 8 b ungebr., 10 b ungebr., 17X gestempelt, geprüft, selten Nr. 18 gestempelt und geprüft, 22y, Randstück der Nr. 25 usw., auf Vordrucken Mi. 6450,-** ⊙ 600,—



- 9756P **Nahezu kpl. gestempelte Sammlung ab Nr. 1/5 auf Vordrucken, dabei alle Werte voll- bis breitrandig geschnitten incl. Nr. 7a/b, 8a/b, 13b, zentriert mit K1 „Einbeck“ entwertet, Nr. 17x Randstück mit RZ „10“ gepr., Nr. 17y, 22x usw., Mi.: 6.100,- EUR** ⊙ 600,—
- 9757 **Ab Mi.-Nr. 1 komplette gestempelte Sammlung mit allen besseren Werten, u.a. vollrandige Nr. 6, 7, 8 a/b, 17y, 18, 20 je vollrandig geschnitten, 22 y usw., Mi 7700,—** ⊙ 750,—

Mecklenburg Schwerin und Strelitz

- 9758 Saubere kl. Sammlung a. Falzlos-Text, dab. Schwerin incl. 2,3,5-7,Strelitz mit 1,2,6,ansehen! Mi. 3450,- 300,—

Mecklenburg-Schwerin

- 9759 Schwerin, nahezu komplette Sammlung (nur Nr. 4 fehlt) beginnend mit zweimal Mi.-Nr. 1, dabei Nr. 2 a/b, 3 zweimal gestempelt, je gepr., 6 a gest., 6 b ungebr., Nr. 7/8 usw. Mi 2200,— */⊙ 220,—
- 9760 **Schwerin, hochwertige beginnend mit breitrandiger Nr. 1 kpl. Sammlung incl. Nr. 2a/b, gestempelte gepr. Nr. 3, seltene Nr. 4 ungebraucht, sign. (Mi.: 3,400,-EUR), Nr. 6a, 8 usw., als kpl. Sammlung selten angeboten!** */⊙ 800,—

NDP

- 9761 Slg ab Mi.-Nr. 1/12 gest., inkl. 13, 22, 25/26 mit Federzug, Dienst Nr. 1/8 usw., Mi 1300,— */⊙ 100,—
- 9762 Hochinteress. Dubl.-Posten der gez. Ausgaben ab Nr. 13(12),14(16),15(18),16(17),17(16),18,19(5),21(8),22(4),24(14), Stempelfundgrube, dazu Dienst sowie einige schön gest. Elsass -L., Mi. 1400,-, besichtigen */⊙ 140,—

Oldenburg

- 9763 Sammlung beginnend mit siebenmal Nr. 2, mit Nr. 3/4 mehrf., 12/14, 15 gest., 18 als gest. Randstück mit Reihenzahl „3“ usw., Mi 3600,— */⊙ 300,—
- 9764 Sammlung von ca. 40 Werten beginnend mit Nr. 2I/II, dabei Nr. 3III per zwei, Nr. 4a/b mehrfach, breitrandige Nr. 12/13 usw. Mi.: 3.800,- EUR */⊙ 300,—
- 9765 **Hochwertige Sammlung ab Nr. 2, mit u.a. 3, 4 a/b, 9 ungebr., seltene 10b gest., gepr. Richter, 11, 12 a/b, 13/14 gest., 15/19 mehrf. (alles billigst gerechnet) usw. Mi 7800,- Euro** */⊙ 700,—

Preußen

- 9766 Sehr saubere, meist Prachtsammlung a. Behrens-Text, bis auf Nr.5,13,22-23 kpl., ansehen ! Mi. 1100,- ⊙ 130,—

Sachsen

- 9767 **Ab gestempelter Nr. 1 mit besseren Zackenstempel „Riesa“ üblich repariert, bis Nr. 19 kpl. Sammlung incl. Nr. 2 auf BF, Nr. 3/7, 12, 13 gestempelt usw., sehr hoher Kat.-wert!** */⊙ 1000,—

Schleswig-Holstein

- 9768 Alte Sammlung a. Albenbl., unterschiedlich, u.a. mit Nr. 4,6-9,13-17 etc, Mi. 1550,- 150,—
- 9769 **Kpl. fast durchweg ungebrauchte (nur Nr. 18, 20 und 24 gestempelt) Sammlung beginnend mit gepr. Nr. 1, dabei Nr. 2, 5/6, 8/12, 13/17 usw. bis Nr. 25 auf Vordrucken** */⊙ 400,—



- 9770P Gestempelte, absolut kpl. Sammlung beginnend mit seltener Nr. 1 und 2, dabei Nr. 3 auf Briefstück mit Nr. 5 „87“, Nr. 10/11, seltene Nr. 12, gepr. Richter und Thier, Nr. 13/18, 19/21, 22/25 nur auf Vordrucken, Mi.: 20.000,- EUR, als durchweg gestempelte Sammlung selten angeboten! ☉ 2000,—

Thurn und Taxis

- 9771 Aufbausammlung a. Lindner-Falzlos-Text, dab. bess. Werte wie 25,26 gest., guter preiswerter Grundstock, Mi. ca. 1200,- 120,—
- 9772 Bis auf 7 Werte kpl. Sammlung, sauber aufgezogen mit viel mittleren und teils bess. Werten, Mi. 2050.— ☉/* 180,—
- 9773 Komplette Sammlung a. Safe-Falzlos-Text, dab. zahlr. Prachtstücke, die Werte, die gest. sehr teuer sind wurden meist ungebr. gesammelt, preiswerte Gelegenheit für eine kpl. Sammlung, Mi. 2000.— ☉/* 230,—
- 9774 Uraltsammlung a. Albumtext, teils übl. untersch. Erhaltung, lt. Text bis a. 9 Marken kpl., mit bess. Werten, Mi. 2450,- 240,—
- 9775 Ab Mi.-Nr. 1 komplette Sammlung inkl. Mi.-Nr. 2, 4, 18, 24/25, 27, 36 je gest., usw., auf Vordrucken Mi 3640,— */☉ 300,—
- 9776 Sehr saubere reichh. Sammlung, ausstellungsm. aufgezogen, bis auf 3 Werte (Nr. 2,35,36) kpl. allermeist sauber und klar gest., bei den späteren einiges auch ungebr., besichtigen, Mi. 3250.— ☉/* 300,—
- 9777 **Komplette Sammlung a. Uralt-Albentext, teils übl. Erh. mit Prachtstücken, bess. gest. Werte wie Nr. 24 u. 25 vorhanden, ansehen, Mi. 3250,-** 350,—
- 9778 **Hochwertige alte Sammlung, komplett a. Borektext, bis auf wenige ungebr. Werte durchweg sauber gest. mit bess. Werten wie MiNr. 49 Kab. gepr. Bühler etc, Gelegenheit zum Erwerb einer vollständigen Sammlung, besichtigen, Mi. 5000.—** ☉/* 500,—

Württemberg

- 9779 Anfängersammlung a. Albenbl., dab. Mi.-Nr. 2-4,8-9,17y etc., Mi. 500,— 45,—
- 9780 Sammlung der Freimarkenausgaben a. 5 Albumseiten, dabei bessere Farben u. schöne Briefstücke, Mi. 1200,- EUR ex44/62 70,—
- 9781 1863: Interess. Posten Wappen ex 25-28 mit 25 (2), 26 (2), 27 (2), 28 (3), alles in versch. Farbtönen, vieles Pracht, Mi. 850.— ☉ 100,—
- 9782 Aufbausammlung a. Lindner-Falzlos-Text mit bess. Werten Kreuzerzeit incl. 2-4,14,33,35, Pfennigzeit gut besetzt, dazu 4 Telegrafienmarken, ansehen! Mi. 1100,- 120,—
- 9783 Sauberer Bestand der modernen Ausgaben mit besseren Krönchenaufdrucken incl. Nr. 108, 217 mehrf., und nr. 223/ 25 ungebr., Nr. 124/29 und 144/ 49 mehrf., Nr. 183 mehrf. postfr., usw., im Klemmbuch, Michel ca. 1500,- **/*/☉ 120,—
- 9784 Posten von 17 Werten der 6 Kr. schwarz a. grün, vieles Kab.-erhaltung, Fundgrube für Farben, Typen, Stempel (bessere dabei), besichtigen ☉ 120,—
- 9785 Reichh. alte Sammlung im entspr. Behrens-Album ab Nr. 1-3,8,13,16y,18x, etc. dazu schöner gut besetzter „Pfennig“-Teil, besichtigen, Mi. 1750,- */☉ 175,—
- 9786 Gut besetzte alte Sammlung a. Albenbl. mit bess. Werten in übl./Prachterh., dab. Nr. 1-4 (je in 2 Farben), 6-9, 11-14 etc, später 36-41 kpl. incl. 37b, etc., Mi. 3000.— ☉/* 280,—
- 9787 **Ab Nr. 1 geführte Sammlung mit vielen besseren Ausgaben im Vordruckalbum, enthalten u.a. Nr. 5, 16/20, seltene Nr. 24 ungebraucht, Nr. 25 ungebraucht, 53/54, 57b ungebraucht usw. im Vordruckalbum, Mi.: 11.800,- EUR** */☉ 800,—
- 9788 **Umfangreicher Bestand ex Nr. 1/62 mit viel guter Mittelware beginnend mit mehrfach Nr. 1, dabei Nr. 5, 6/9 mehrfach, 13/14 mehrfach, 16x, 17y vielfach, 18x/y, 25b, 32/33 mehrfach, 35, 37 per fünf, Nr. 44 ungebraucht in versch Farben usw., Mi.: 15.470,- EUR** ☉/* 800,—
- 9789 **Umfangreiche Sammlung ab Mi.-Nr. 1, mit 2/4 mehrf, teils vielfach inkl. versch. Farben, seltene Nr. 5 gebraucht und ungebraucht, 6/9, 11/14, je mehrf., 16 a/b, 19 ya/b, 19 x, 21/23, 25/29, 35, 36/41, 52, 107, beiden Krönchensätzen usw., Mi. 16150,—** */☉ 1200,—
- 9790 **Sammlung beginnend mit Nr. 1 mit vielen Spitzenwerten auf Vordrucken. Dabei u.a. 5, 15, 24, 29, vollrandige 42b gestempelt, 207 gest. usw. Mi. 15700,—** ☉ 1700,—



- 9791P **Absolut kpl., teils überkpl. Sammlung beginnend mit tadelloser Nr. 1 gepr., dabei Kreuzerteil kpl. gestempelt incl. Nr. 5, 6d doppelt gepr. Thoma, Nr. 10, seltene Nr. 14b, 15, 16/19x/y, 20 gepr., 24, 26d, 29 gepr., 34 gepr. seltene vollrandige Nr. 42 doppelt gepr. Pfenniger, moderne Ausgaben incl. Nr. 50/52 je gestempelt, 54 postfrisch gepr. beiden Krönchensätzen, Nr. 207 uvm., auf Vordrucken, Mi.: 27.000,- EUR** */☉ 2800,—

Deutsches Reich Generalsammlungen

- 9792 **1872/ 1945 umfangreiche Nr. 1 eins Nr. 910 kpl. Samml. im zwei neuwertigen Vordruckalben. Dabei Brustschilde mit nr. 8, 11, 24 im Federzug auf BS, Nr. 66 gest., Iposta-Block, Flugpost 1924 und 1926, Polarfahrt gest, Südamerikafahrt, Einzelwerte aus Nothilfe und Ostropablock Bl.4/11 usw.** 2800,—

Kaiserreich

- 9793 1875/1923, Slg. an Nr. 31/37, mit u.a. Nr. 38 b, 80/81, Infla kpl., inkl. Nr. 118 in versch. Farben, 119/38 postfr., Dienst Nr. 34/64 gest. usw., auf Vordrucken. Mi. 1600,- 150,—

Germania

- 9794 Germania, Nr. 85, gest. Lot von 900 Werten aus altem Bestand. Mi. billigest 3150,-. In Anbetracht der Farben- und Typen-vielfalt dieser Ausgabe, Fundgrube. ☉ 86,—
- 9795 Gest. Bestand von an die 2000 Germania Werten aus Mi.Nr. 99-104 und vor allem ex Mi.Nr. 140-153, nach Wertstufen geordnet, aber nach Farben und Besonderheiten völlig undurchsucht, Spezialistenfundgrube, Mi. mind. 3300.— ☉ 180,—
- 9796 Germania, alter Tütenfundus von ca. 3.000 Werten. Mi. billigest ca. 5.000,- EUR. Fundgrube für Farben und Typen. ☉ 180,—

9797 3, 5, 10, 20 Pf. Germania, undurchsuchter Fundus von 5000 gest. Werten in Tütchen und Bündeln aus altem Nachlaß. Mi. billigst ca. 8000/9000 Euro! Günstige Fundgrube für Typen, Farben usw. ☉ 300,—

Infla

9798 1923; Prachtposten a.d. 1. Hochinfla-Aufdruckserie ex 277-296, einige 100 Werte, auch den vielen Bes.heiten dieser Ausgabe undurchsucht, Mi. billigst 800.- ☉/**/* 60,—

9799 Alter sauber gest. Prachtposten (kl. Anteil **/*) Posthorn ohne Unterdruck ex 224-232, Fundgrube für Typen, Farben, auch einige Paare, dazu ca 100.- ex 219-223, Spezialistenlos, Mi. ü. 800.- 65,—

9800 Sauber gest. Prachtbestand Infla ex 199-204 mit Farbnuancen, 205-209 mit versch. Typen, einiges ex 210-18, wertm. unbedeutender Anteil **/*, auf Bes.heiten undurchsucht und Mi billigst 920.- ☉/**/* 70,—

9801 Sauber gest. Prachtbestand (kl. Anteil **/*) der Ausgabe Ziffer im Oval, Nr. 246-257, alles vielfach mit einer Fülle augenfälliger Farbvarianten, Mi billigst schon ü. 800.- Fundgrube 75,—

9802 Sauber gest. Prachtbestand (unbedeutender Anteil **/*) der Ziffer-Arbeiter-Posthorn-Serien ex 158-196, viele 100 Werte lagerbuchm. geordnet ohne stempelfälschungs-gefährdete Werte, undurchsucht auf Farben, Plattenf., Bes.heiten etc, Mi. 1850,- 90,—

9803 Sauber gest. Prachtposten (wertm. unbedeutender Anteil **/*) Rhein-Ruhrhilfe ungepr. und ungerechnet, viel mittl. Material, Fundgrube für Farben, Plattenfehler, Bes.heiten etc. Mi. 1200.— ☉/**/* 100,—

9804 1922- 23, sauber gest. Prachtbestand Posthorn ex MiNr. 224- 232, alle Werte zigfach mit MiNr. 224 (80), 225 (95), 226 (100), 227 (70), 228 (110), 229 (50), 230 (75), 231 (25), 232 (609) alter Bestand, undurchsucht auf Farben die vielen versch. Typen dieser Ausgabe, etc., Mi. billigst 1500,- EURO, Fundgrube ! ☉ 120,—

9805 Sauber gest. alter Prachtbestand Infla mit Wz 2 ex Mi.-Nr. 183-195, dab. Besonderheiten wie Mi.-Nr. 184 im 5-erstreifen, die Mi.-Nr. 194 b ist 2x gepr. Infla vorhanden etc., Mi. ü. 2.400,- ☉ 140,—

9806 Umfangr. gest. Dubl.-posten Infla ex Mi.-Nr. 199-276 ohne fälschungsgefährdete Spitzen, auffälligen Farbvarianten, diese alle jedoch billigst gerechnet wenn nicht gepr. wie die inflagepr. Vergleichsstücke Mi.-Nr. 248c, 249/262b, 274-276 mit 275 b etc., Mi. ü. 2.000,- EUR ☉ 140,—

9807 Sammlung ab Infla bis 1941, mit interessanten Farben und Abarten, wie z.B. Nr. 159b, 206F, 226V im Viererblock, Nr. 275b U (Mi.: -.-), Nr. 331a/b, III. Reich mit vielen kpl. Sätzen usw., Mi.: 1.300,- EUR 150,—

9808 Infla, 36 verschiedene Werte mit je 25 postfrischen sauberen Viererblöcken, Mi. 2590 Euro ** 200,—

Weimarer Republik

9809 1923-32, durchweg nur ausgesucht sauber rundgest: Pracht-Dublettenposten mit kl. und mittel. Werten, lagerbuchm. angelegt, Mi. ü. 800.- ☉ 80,—

9810 1923-32, sauber rundgest. Prachtbestand, viel mittl. u. bess. Material inkl. Mi.-Nr. 398-401, 467-73, 477, D 113 (2) etc., Mi. 525,- EUR ☉ 100,—

III. Reich

9811 1933-40: sauber rundgest. kl. Prachtsammlung mit bess. Ausgaben wie WHW, Blumen, Bauwerke I und II etc., Mi. 340.— ☉ 60,—

9812 1933-41: sauber gest. Prachtkollektion, viele bess. Ausgaben, WHW Blumen, beide Bauwerkserien, viele bess. Sondermarken um 1940 etc., Mi. 420.- ☉ 70,—

9813 1933-40: sauber rundgest. kl. Prachtsammlung mit bess. Ausgaben wie 540-43,675-86,701,731-38,751-59 etc. Mi. 370.— ☉ 70,—

9814 1933-41: Prachtsammlung, durchweg nur sauber rundgest. mit vielen bess. Werten, dab. 479-81, 540-53,672-685,701,730-38,751-59, 762-79 etc., Mi. 480.- ☉ 75,—

9815 1938/45, Slg. bis Nr. 909/10, mit u.a. mehreren WHW-Sätzen, Nr.702/13 zweimal kpl., 773/77, Wehrmachtssätzen usw. 80,—

9816 Postfr. Lot. Zusammendrucke, mit u.a. KZ41 in großen Stückzahlen, ca. 70 Zdr. Ostland, u.a. S1/4 mind. neunmal kpl., usw. ** 100,—

9817 Jahrgänge 1940/45 (bis Nr. 908) in beiden Erhaltungungen je kpl., inkl. Nr. 743, 746/47, 773/78, Wehrmachtssätze usw., je zweimal */☉ 120,—

9818 1933-1941: sauber rundgest. Prachtbestand, wertmäßig meist Satzhöchstwerte, viele gute Sondermarken, vor allem 1939-41, sehr viele WHW-Höchstwerte, bitte besichtigen, Mi. 1050.- ☉ 150,—

9819 Saubere Slg. ab 1933, mit u.a. Nr. 538/39 postfr., 544 postfr., 582 postfr., 606/7 ungebr., 600/2 postfr., Bl. 4, 7/11 kpl., WHW-Sätze usw., im Leuchtturm-Vordruckalbum.Mi.1250,- 200,—

Dienst

9820 Hochinteress. alter durxhweg nur sauber rundgest. Prachtbestand von 480 Werten der 5 Mk., Nr. 33, große Farbenpalette mit allen 3 Farben sicherlich zigfach, auf weitere Bes.heiten wie Pf etc undurchsucht, Mi allerbilligstgerechnet schon 860.- 33(480) ☉ 60,—

9821 Sauber rundgest. umfangr. Prachtbestand der „Deutsches-Reich“-Aufdruckserie a, Bayern-Dienst, alles vielfach, selbst Spitzenwert D 51(10*) vertreten, Fundgrube für Aufdruckvarianten, Plattenf., Bes.heiten etc.Mi billigst 850.— ☉ 65,—

9822 1920: sauber rundgest. Prachtbestand ex Dienst 34-51, alle Werte vielfach, auch Spitzenwert 51 10 mal vorhanden, nach Plattenf., Aufdruckvarianten etc. undurchsucht, Mi. billigst 800.- ☉ 65,—

9823 1920: umfangr., sauber gest. Dubl.-Posten der Dienstserie „mit 21“, ex Nr. 16-22, alle Werte um 50 bis 100-fach, nach Bes.heiten undurchsucht, Mi.1600.- ☉ 80,—

9824 Sauber rundgest. Prachtbestand - kl. Anteil ungebrauchter - der Württ-Dienst-Serie ex 52-64, alle Werte mehr- bis vielfach, sauberes Los, nach Bes.heiten undurchsucht, ansehen, Mi. 1250.— ☉ 80,—

9825 1903-1923: Sauber rundgest: Prachtbestand Dienstmarken ohne fälschungsgefährdeten Spitzenwerte, sehr sauber mit viel Mittelmaterial, die meisten Werte dieses Zeitraumes um ca.3-5 x vertreten, Mi. 1200.- 90,—

9826 Sauber gest. Prachtposten ex Aufdruckserie 34-51, alle Werte um 10, der Höchstwert 15* vorhanden, nach Bes.heiten undurchsucht, Mi. ca 900.— ☉ 90,—

9827 1903-1905: umfangr., durchweg nur ausgesucht sauber rundgest. Prachtbestand der Ausgaben für Preussen (Nr. 1-8, Mi. 600.-, alles vielfach) sowie für Baden (NR. 9-13, Mi. 775.- dab. seltene Nr.9), nach Bes.heiten undurchsucht Mi. 1375.- ☉ 120,—

9828 1921-1923: umfangr., nur durchweg sauber rundgest. Prachtbestand Infla-Dienstmarken ex. 66-74, alles in 2-3 stelligen Stückzahlen, auf Farben, Bes.heiten undurchsucht,dazu etwas Schlangenaufdrucke sowie 3 ness. gest. Mecklenburg-Kontrollaufdrucke, diese unbewertet, Mi. 2400.- ☉ 120,—

9829 1920-1923, sauber gest. Prachtbestand, u.a. Mi.Nr. 34-64 kpl., incl 4x Nr. 51, 52-56(2), dazu später Mi.Nr. 66-74, Nr. 75 gepr. etc., Mi. 1650.— ☉ 130,—

9830 Umfangr. gest. alter Bestand der beiden Dienstserien Mi.Nr. 16-22 und 23-33, vieles mehr-vielfach, oft auch in sauber gest. Einheiten, Farbvarianten (sehr auffällig), undurchsucht, Fundgrube, Mi. ü. 2000.— ☉ 150,—

9831 Uralter fast durchweg nur sauber rundgest. Prachtbestand ex Ziffern Nr. 23-32, dab. Spitzenwert Nr. 23 (45 mal), sonst fast alles in 3-stelligen Stückzahlen, auf Plattenfehler, Besonderheiten etc, undurchsucht, Kat.-Wert ü. 3150.-, billig ! ☉ 150,—

9832 Postfrischer, ungebrauchter und gestempelter Bestand, ab nr. 1/8, mit u.a. nr. 16/51 mehrfach, gest., kpl., 52/ 64 gest., 89/ 98 mehrfach gestempelt, 99/ 177 mehrfach gestempelt, 132/ 43 postfrisch usw., Michel 5060,- wovonca. 1000,- Michel auf die postfr./ ungebrauchten Werte entfallen 300,—

Zusammendrucke

9833 1939 Zusammendrucke aus Markenheftchen, Einheitsgeberstreifen I, postfrisch per 200, Michel 400,-. ** 80,—

Flugpost

9834 Zusammenstellung mit u.a. Nr. I achtmal postfr. (Mi. 160,-), Nr, III postfr. und zweimal gest. (Mi. 370,-) usw. ☉ 80,—

Liquidation

Die Lose 9717 - 10041 sollen auf Wunsch der Einlieferer restlos verkauft werden. Es werden deshalb für diese Lose - *und nur für diese!* - auch Untergebote bis maximal 30 % unter Ausruf angenommen. Es bieten sich also sicherlich viele Gelegenheiten!

Danzig

9835	1920/ 39, ungebr. und gest. Sammlung mit besseren Ausgaben (Michel n.A.d.E. ca. 800.-)		100,—
9836	Portoausgaben, sauber gestempelte Zusammenstellung nur ab Nr.30, alles mehrfach, mit u.a. Nr.30/37, 38/39 und 40/42 je vielfach kpl, Nr.43/47 mehrf. usw. Mi 3400,- Euro	☉	320,—
9837	Umfangreicher sauberer sortenreicher Bestand nur Ausgaben nach 1924, dabei eine Vielzahl mittlerer und besserer Ausgaben inkl. 196 ** per 15, 202/06, 239 gest., 243/50 mehrfach, 251/55 mind. sechs mal kpl., 256/66 mind. dreimal, Bl. 1/3, 274/75 vielfach **, 276/80 mehrfach usw. Mi. 5200 EUR.	**/*/☉	600,—
9838	Umfangreiche postfr./ ungebr. Bestand mit Nr. 1/15 ca 40 mal kpl., Nr. 53/ 62 ca. 20 mal, nr. 100/01 in großen Stückzahlen, Nr. 158/ 68 vielfach kpl., Dienst Nr. 1/14 ca. zehnmal usw. Michel ca. 6000,- Euro.	**/*	700,—
9839	Infla umfangreicher vielfach gest. Bestand von ca 6000 Werten ab erster Ausgabe bis Nr.101 dabei Nr.1/15 ca 40 mal, mind. 15 mal gest, Nr.53/62 ca 70 mal, 40 mal gest, Nr.73/86 gest. per 18, Nr.90/92 gest ca 30 mal, Nr.100 Xa mehrf. usw. Mi 6300,- Euro, wobei die gest. Werte alle als Gefälligkeits- gestempelt gerechnet wurden	**/*/☉	800,—

Polen

9840	1920-1993, ab P30, 28 Ganzsachen, gebraucht u. ungebraucht, meist Sonderganzsachen	✉	Gebot
------	--	---	-------

Belg. Militärpost im Rheinland

9841	Umfangreicher Bestand mit u.a. Belgischer Militärpost Nr. 1/ 16 kpl., meist mehrf., incl. Nr. 13/ 14 mehrf., Eupen und Malmedy Nr. 1/ 7 vielfach kpl., Eupen Nr. 1/ 13 mehrf., Porto Nr. 1/5 vielfach kpl., Malmedy Nr. 1/12mehrf., Porto Nr. 1/5 vielfach kpl, Malmedy Nr. 1/12 mehrf., Porto kpl. usw., Michel 3800,-, seltenes Angebot.	**/*/☉	550,—
------	---	--------	-------

Deutsche Besetzungsausgaben im II. Weltkrieg

9842	Slg. mit viel B u. M und GG, Elsaß kpl., Lothringen und Luxemburg je kpl., usw.		50,—
9843	Slg. mit B u. M ab Nr. 1, viel GG, nahezu kpl., inkl. Nr. 14/39 und Dienst Nr. 1/15, Luxemburg kpl. usw., auf Vordrucken.		60,—
9844	Slg. mit viel B u M, GG kpl. inkl. Nr. 14/39, Dienst Nr. 1/15 usw., auf Vordrucken.		60,—

Luxemburg

9845	1945/1989, sehr saubere, absolut kpl. Slg., inkl. allen besseren Werten wie Nr. 382/86, allen Blöcken, inkl. Bl.5, Nr. 488/89, allen Caritas-Sätzen, 478/83 gestempelt und zusätzlich auf FDC, 490/94, Cept usw., auf Vordrucken		600,—
------	---	--	-------

Alliierte Besetzung

9846	Postfr. Slg., meist Bizone inkl. Nr. 90/92 eg, 97 eg, 101/10, Bl. 1 usw., auf Vordrucken	**	120,—
9847	Slg. inkl. viel Frz. Zone, mit Baden Nr. 1/46 kpl., 50/52, Rheinland-Pfalz Nr. 32/41, Goethe-Satz, Gemeinschaftsausgaben, Bizone ab Nr.1/35, meist mehrf., inkl. Nr. 106/10 postfr., SBZ ab Nr. 1/7 usw., im Album		150,—

Französische Zone

9848	Slg. mit Rheinland-Pfalz und Württemberg ab Nr. 1/36, auf Vordrucken		40,—
------	--	--	------

Baden

9849	Prachtsammlung, bis auf Nr. 50-52 kpl. mit NR. 1-37 gest., 38-49**, 53-57 gest.; Bl. 1a, B* (Marken**), Bl. 2 Stpl. falsch, ansehen!	**/*	200,—
9850	Sauber gest. Lot der ersten drei Freimarkenserien, mit u.a. Nr. 14/27 ca. 40 mal kpl., Nr. 31 und 36 vielfach usw. Mi. billigst 2500,- Fundgrube für Farben, Typen, Abarten usw.	☉	200,—

Bizone

9851	Partie von 800 Werten inkl. Nr. 21 viermal gest., 32/33 mehrf. gest., 49l gest., 69/72 mehrf., 101/2 mehrf. usw. Mi. billigst 1500,-		120,—
9852	Gest. Slg. ab Nr. 1/33, mit u.a. Nr. 25 (ungepr.), 101/10, Bl. 1 usw., auf Vordrucken. Mi. 1700,-, netto taxiert.	☉	150,—
9853	Bauten, interessantes Lot mit u.a. Dreierstreifen Nr. 77 links ungezähnt vom linken Bogenrand, gest. (Mi. 200,-), 87 im ungez. postfr. waager. Dreierstreifen (Mi. 600,-), 97/98 postfr. usw.		200,—
9854	Bauten gest. Bestand von ca. 9000 Werten, praktisch nur des 50 Pfg.-Wertes. Fundgrube für Typen, Abarten etc.	☉	200,—
9855	AM Post, postfrische, saubere Zusammenstellung meist AM Post von 1 Pfg bis 1 RM im Album. Mi 2800,- Euro. Dazu viele gestempelte Werte mit weiteren 1000 Euro Michel		250,—

Bund/Berlin

9856	MAXIMUMKARTEN: 1980-1981 (MiNr. 1033/1117; Bln. 614/657), komplette saubere Sammlung jeweils kpl. ab Nr. 1 mit allen guten gesuchten Karten wie Feuerbach, Nato, Osnabrück, ATM, B & S etc., nach Philex 8. Aufl. Katalogwert ca.1070,- MM	MK	100,—
9857	Postfrischer und gestempelter Bestand, meist Berlin mit einer Vielzahl kpl. Sätze, Michel des Berlinteil alleine ca. 1200,-.	**/☉	100,—

Bund

9858	ECKRANDSTÜCKE LINKS UNTEN : 1967-1972, herrlicher Eckenbestand auf 25 Briefen u. Karten (C6 Format) mit sauberem SST, davon 16 portorichtig, wenig Berlin, Liebhaberlos	✉	Gebot
9859	1974-1986, komplette saubere Sammlung ETB_s in 5 Bänden	ETB	40,—
9860	1995, Atelieredition, aufwendig gestaltete u. limitierte Jahreszusammenstellung mit großen Blättern inkl. Abb. von Konkurrenzentwürfen		40,—
9861	POSTKALENDER: 2001-2003, komplette Sammlung von 3 dekorativen Postkalendern mit entspr. Markenmaterial, selten Angeboten, da nur an Postangestellte/beamte abgegeben		40,—
9862	Posten ungebr. Posthornmarken o.G., dab. 15 Pfg., 50 Pfg. (3), 60 Pfg. (4) etc.	(*)	45,—
9863	1960- 1969: Umfangr Pracht- Dublettenbestand, viele hundert Werte lagerbuchmäßig geordnet, fast alle Werte dieser Jahre mehr- vielfach, durchweg sauber rundgest., ansehen!	☉	45,—
9864	Interessantes Brieflot von über 200 Ersttagsabstempelungen auf Blankoumschlägen (meist 60er Jahre, viele Jugend - und Wohlfahrtsausgaben) sowie 60 meist portogerecht frankierte R - Briefe (DINA 5) dabei etliche mit Eckrand - Viererblöcke mit Formnummer, hoher Kat. - Wert	✉	48,—
9865	1957, Wohlfahrt Bergbau, 8 ** Kab.-sätze in 2 Viererblockserien, Mi. 200,—	270/73(8) **	50,—
9866	1971-1981; Umfangreicher nur durchweg ausgesuchter sauber rundgest. Lagerbestand, einige 1000 Werte sauber geordnet, günstig! Mi. 700,-	☉	50,—
9867	1954-59: sauber rundgest. Prachtbestand mit mittl. Material a. d. 50ziger Jahren, dabei Mi.-Nr. 205-208, 210 (2), 243-246, 285 etc., Mi. 370,—	☉	55,—

9868	1982- 1986: Kab.- Posten von nur den guten Wohlfahrt, Oly- Jugendserien, nur kpl., alles ideal zentr. mit ESSt a. kl. Brfstücken, Los in Besterhaltung ohne Ausfall Mi.ca 400.—	△	60,—
9869	1956-1959 postfr. Bestand, dab. gute Werte wie 273(2), 302-306 und vor allem der seltene Plattenfehler 2811, Mi. 360.—	**	65,—
9870	Postfr. Kab.- bestand 60- ziger Jahre in großen Einheiten, meist gute Serien wie 376-379 (38), 385-88 (30), 401-404(20), vieles mit Formnrn., schönes Los besichtigen!	**	65,—
9871	1958, Jugend , 49 postfrisch Kab.-Sätze, Mi. 294.—	286/87 **	65,—
9872	1957-1959 postfr. Kab.-bestand Ende der 50-ziger Jahre mit viel mittel. u. teils auch bess. Material, dab. 273, 302-306 (2) etc, Mi. 400.—		70,—
9873	1960- 65: Postfr. Kab.- Lagerbestand, fast alles 5 und mehrfach vertreten, vieles in Viererblocks, Randeinheiten mit div. Zudrucken, schönes Los	**	75,—
9874	1955-59: Prachtposten, durchweg sauber gest., meist Mittelmaterial, u.a. mit 205-208, 211-213(3), 243-46, 294(2) etc., Mi. 480.-	⊙	75,—
9875	1961-1968: Postfr. Kab.-bestand, umfangreich mit fast ausschl. Jugend- und Wohlfahrtsausgaben wie Vögel, Schmetterlinge etc., oft vielfach in Einheiten, bei den wenigen „normalen“ Sonderausgaben auch 2x 420l, Mi. ü. 500,—	**	80,—
9876	1955-59: Sauber rundgest: Prachtbestand a.d. 2. Hälfte der 50-ziger Jahre, dab. u.a. Nr. 205-208, 211(3), 243-46,294(3), 297-300 etc, Mi. 500.-	⊙	80,—
9877	1955-1959: sauber rundgest. Prachtbestand, bestens bestückt mit reihenweise Mittelmaterial, dab. Mi.-Nr. 205-09 (2), 212-213 (3), 217-18, 235-36 (2), 250-51, 294 (3), 297-300 etc., Mi. 530.—	⊙	80,—
9878	Feinstes Lot von über 100 versch. Zuschlagsausgaben / Blocks ab 1957, hohe Nominale.	**	90,—
9879	SPORTHILFE: 1979-1991 bis auf eine Ausgabe nach Lindner T Vordruck komplette ungebr. Sammlung auf 35 neuwertigen Blättern, zusätzlich noch einige gestempelte Ausgaben	*/⊙	92,—
9880	1965-1968: Umfangr. postfr. Kab.-Lagerbestand, wohl an die 1500-2000 Werte sauber geordnet, sehr viele Zuschlagswerte, aber auch 8x 510 (dab. 2x Rolle), Plattenf. 540 I etc. besichtigen! Mi. 700,—	**	100,—
9881	1955-59: sauber rundgest. Prachtbestand mit viel Mittelmaterial, dab. Mi.-Nr. 235-36 (4), 250-51 (3), 270-73 (2), 286-87 (4) etc., Mi. 600,—	⊙	100,—
9882	1952/68, postfr. Slg. im dicken Vordruckalbum mit kpl. Text bis 1985. Enthalten sind u.a. Heuss Lumogen und lieg. Wz. etc., ab Anfang 1956 absolut kpl.	**	120,—
9883	Rundgest. Slg., teils mehrf., mit u.a. Nr. 159, 167/72, Wohlfahrt 1955/57 usw. Mi. 1500.-	⊙	120,—
9884	1960-1968: Umfangr. ** Kab.-Lagerbestand, aberhunderte von Werten bis max 10x/Sorte, vor allem die guten Ausgaben Wohlfahrt/ Jugend bestens vertreten, Mi. 880,—	**	130,—
9885	1952/1968, postfr. Slg. mit u.a. Heuss Lumogen und lieg. Wz., ab Anfang 1955 kpl. im neuwertigen Leuchtturm-Vordruckalbum mit kpl. Text 1949/1981. Hoher KW	**	150,—
9886	1954-1978: Sauber gest. Prachtsammlung im ab 1949 vollständigen KABE-Album, komplett, bei Bl.2 nur Einzelmarken, ganz wenige allerletzte Worte fehlen, sehr schöne Sammlung, Mi. 850.- Euro.	⊙	150,—
9887	Umfangr. nur durchweg sauber rundgest. hochwertiger Prachtbestand Viererblocks (teils auch senkr. 6er und 8er Blocks) Heussl, dab. 2 Pfg (4x 8er Bl., 6x 4er Bl.) 4 Pfg (3x 8er, 4x 6er, 1VB), 5 Pfg (5x 8er, 3x6er, 15x VB), 6 (2x 8er, 6x 4er Bl.), 15 (2x VB), 50(3x 6er Bl., 7x VB), 60 VB, 80 VB, 1 Mk (4x VB), 3 Mk VB, in dieser Konzentration nie angeboten, besichtigen, Mi. 3800,-	⊙	400,—

Berlin

9888	1982-1988, postfr. Luxusbestand nur bester kpl. Zuschlagsserien wie 3x Mi.-Nr. 724-727 etc., alles nur in Stückzahlen von max 2-3x, besichtigen, Mi. 365,- EUR	**	55,—
9889	Postfr. Slg. von 1975 bis Mitte 1987 kpl.	**	60,—
9890	1954-1959, postfr. Kab.-bestand nur der guten 50er Jahre mit bess. Ausgaben wie 115,128,132-34 (6),163-72(5),182-86(3) etc., Mi. 350,—	**	70,—
9891	1960-1980, postfr. Kab.-Sammlung, bestens erhalten aus Abo gesammelt und über 21 Jahre hinweg kpl., Mi. 420,—	**	75,—
9892	Postfrische Sammlung ab 1962/ 1982 kpl., dabei die Ausgaben ab 1962/ 1970 dreifach vorhanden. Dazu einige Markenheftchen, Michel 700.-	**	80,—
9893	1964/1989, postfr. Slg., ohne SWK und Frauen, kpl. um Leuchtturm-Vordruckalbum. Mi. 800,-	**	80,—
9894	Ausgesucht sauber rundgest. Prachtbestand ab 1983, wertmäßig überwiegend Zuschlagsausgaben, dab. vieles a.kl. Brfstückchen, sehr sauberes Los, Mi. 650.-	⊙	80,—
9895	1974-1988, postfr. Kab.-Sammlung, Mi.-Nr. 464-823 (ohne 735-738) kpl. in durchweg bester Qualität, Mi. 540,—	**	90,—
9896	Postfrischer Bestand 50/ 60er Jahre meist in Bogenteilen, mit einer Vielzahl kompletter Sätze, incl. Nr. 199/ 213 vielfach, Michel 1000,- Euro.	**	100,—
9897	Postfr. Sammlung ab 1965 bis 1984 kpl., teils zweifach geführt. Michel ca. 850.- Euro.	**	100,—
9898	1960/79, postfrische Sammlung offensichtlich zweimal kpl., und bis 1981 einmal kpl. Mi ca 900,- Euro	**	100,—
9899	52 verschiedene Zuschlagsausgaben je fünf mal postfrisch. Dublettenlot in KABE-Einsteckbuch, über 1400.- Euro.	ex473/878 **	100,—
9900	1960-1985, postfr. Kab.-Sammlung, über 26 Jahre hinweg kpl. in durchweg bester Erhaltung, Mi. 650,—	**	120,—
9901	Postfr. und gest. Sammlung ab 1949/1981, ab 1960 einmal und ab 1974 sowohl postfr. als auch gest. komplett, Mi 1100,- Euro	**/⊙	120,—
9902	1948/90, lückenhafte Sammlung im Leuchtturm-Vordruck mit dabei jugend. Beethoven, Glocke II u. III, Gedächtniskirche usw., Mi. 1300,- EUR		130,—
9903	1978-1990, postfrischer Kabinettssammlung, ohne Mi.Nr. 852 überkpl., aus Abo gesammelt, in bester Qualität u.a. bei den geschnittenen Ausg. Sind eine ganze Reihe bessere Zdr.-Kombinationen vorhanden, Mi. 740,- Euro	**	140,—
9904	1969-1988, postfrischer Kabinettssammlung bis einschl. Mi.Nr. 823 kpl. in durchweg bester Qualität, einige Freimarken Ausg. Als Paare vorhanden, schöne Slg. ohne Ausfall, Mi. 730,- Euro	**	140,—
9905	1960-1990 komplette postfrische saubere Sammlung mit allen Hauptnummern inkl. Frauen, Automatenmarken, zahlreichen Blockmarken, C/D Werte etc. im neuwertigem kompletten Leuchtturm Falzlostext, Mi. ca. 2250,- MM		150,—
9906	1956-83, postfrische Kab.-Sammlung, bestens im Borek-Falzlos-Album (ab Anfang kpl.) mit den Zahnungsvarianten, bei den Blocks zusätzl. die Einzelmarken etc., schönes, empfehlenswertes Objekt, Mi. 760,—	**	150,—
9907	Postfrische Slg. ab 1960/1990 komplett. Dazu einige Dubletten. Mi 1500,- Euro.	**	150,—
9908	1969-1988, postfr. Sammlung aus Abo bezug, ab Anfang 1969 bis zu Mi.-Nr. 823 nach Haupt-Nr'n. inkl. Blocks kpl., Dauerserien ab 1977 soweit notiert als waager. Paare vorhanden, schöne Sammlung, Mi.-Nr. 750,- EUR	**	150,—
9909	1968-1990, postfrischer Kabinettssammlung, bis auf Mi.Nr. 852-859 kpl. in durchweg bester Qualität, Mi. 850,- Euro	**	160,—
9910	1970-1990: Postfr. Kab.-sammlung, nach Hauptnummern kpl. in durchweg bester Erhaltung aus Abo gesammelt, sehr vieles, vor allem die Dauerserienausgaben vom Rand, besichtigen! Mi. 850,—	**	170,—
9911	1969-1990, postfr. Kab.-sammlung, bestens aus Abo gesammelt, bei den späteren Jahren vieles vom Rand und einige Paare, die Sammlung ist inkl. den Blocks kpl., besichtigen! Mi. 880.-	**	175,—
9912	1969-1990, postfr. Kab.-sammlung, kpl. in durchweg bester Erhaltung, die Dauerserien nach Unfallverhütung sind - soweit als Paare notiert - auch alle als Paare vorhanden, schöne Sammlung, besichtigen! Mi. 970,-Eur	**	180,—
9913	1948-1983, postfrische Prachtsammlung im neuwertigen KABE-Falzlos-Album (Neupreis über 100.-), wenige frühe Werte, dann Mi.-Nr. 115-120 und ab Nr. 124 komplett, Blocks auch Einzelwerte, schöne Sammlung, Mi. ca 1000.— Euro	**	190,—
9914	Saubere postfr. Slg. in zwei Alben, mit u.a. Nr. 87, Vorolympiade, 106/11 usw., von 1955 bis 1989 kpl., Mi. 1400.-	**	200,—
9915	Postfr. und versandstellengest. Bestand von 1400 Blöcken, ab Bl. 2/4 vielfach. Mi. 2200,-	**/⊙	250,—

SBZ/DDR

9916	Interess. kl. Prachtposten, dab. 2 Werte Lokalausg. Saulgau ** gepr., SBZ-Ausgaben meist ab 182 mit Randzudrucken, Druckverm. etc, DDR 245 DV**, 253 DV gest., 261 DV**, ungebr. Ausgaben incl. 410-22 etc, Mi. 600,-		50,—
------	---	--	------

SBZ

9917	Bodenreform, Nr. 23-25, 3 sauber gest. Kab.-sätze, Nr. 25 4x vertreten, Mi. 300,- EUR		60,—
9918	1945: Interess. kl. Spezialposten der Ziffernausgabe mit der amtl. Versuchszählung 10 3/4, Nr. 120-123x, dab. 120X(4), 121X(17), 122X(10), 123X(10), auf Bes.heiten undurchsucht, Mi. 360.—		75,—

9919	Postfr. Bestand gest. Ziffern mit dem, guten „Y“-Wz ex Mi.-Nr. 116-119Y, 68 Werte, dabei 5 Pfg. im Rand-14-erblock 6 Pfg. 2x VB, dabei Eckrand, 8 Pfg. im 24-er und 2x Viererblock etc., interess. f. d. Spezialisten, Mi. ca. 400,- EUR	**	80,—
9920	8 Pfg. „Pflügender Bauer“, Mi.Nr. 12, ca 500 Werte ungebr. o. G., vieles in kl. Einheiten undurchsucht, interess. f. d. Spezialisten, Mi. fi ** 3000.— Euro	12 (*)	95,—
9921	6 Pfg. Bodenreform a. Zigarettenpapier mit dem besseren Wasserzeichen „Z“, im kpl. Bogen, Mi. 500,-	90YZ **	100,—
9922	8 Pfennig „Pflügender Bauer“, Michel Nr. 12, ca. 500 Werte ungebraucht o.G., vieles in Vierer- und Sechserblocks, undurchsucht, interess. Spezialistenlos, Michel für ** 3000.-, besichtig.	12 (*)	100,—
9923	1945. Ziffern mit dem guten Y-Wasserzeichen geschnitten, postfr. symmetrischer Luxus-9er-Blockserie, dekorative Einheit, Mi. 270.—	116/119 Y **	110,—
9924	1946: Abschiedsreihe o. Wz. a. gelblichem Papier, 20 postfr. kab. - Sätze in Einheiten bis zum 20er - Block, Plattenf. etc. unbewertet, Mi. 480,- EUR	156/61 **	120,—
9925	Leipziger Messe ohne Wz auf dem guten gelben Papier, 20 postfr. kab. - Sätze, Plattenf. etc. unberechnet, Mi. 480,- EUR	156/161y **	120,—

DDR

9926	1981/7, Flugpost a. Kleine Bauwerke, je 2 mal Kpl. Bogensatz incl. Randvermerke + div. PF, a. 3128/9Z, ME ca. 2000, sehr günstig	☉	25,—
9927	Ab Nr. 242 bis 1970 fast kpl. Slg. Es fehlen lediglich die Marxblöcke, sonst sind alle weiteren Werte incl. Akademie, Chinesen, Persönlichkeiten, 5 Jahreplänen, Bl 10/15 ect. enthalten. Ab 1961 wurde alles postfr. gesammeltim dicken Vordruckalbum, leicht zu kompletierende Slg.	**/*	330,—
9928	1949/81, fast ausnahmslos postfr. Sammlung mit wenigen ungebr. Werten, anfangs etwas lückenhaft jedoch mit Akademie, DEBRIA-Block, DCF, Köpfe II, den beiden Dauerserien usw. ab 1959 dann offensichtlich kpl. in 5 nagelneuen Borekalben mit allg. Ausgaben der SBZ, Mi. über 4200,-		450,—

ZKD A

9929	30 Pfg. Zirkel nach rechts Pracht-Bogen (ohne Feld 10) mit Druckdatum, Michel 650.-	24 **	50,—
9930	1954: Dienstmarken Zirkel nach rechts, die Werte zu 25, 50 und 70 Pfennig je im ** Prachtbogen, Michel 900.-	23/26/27 **	80,—

Europa

9931	Block FDC-Sammlung, dabei u.a. Bulgarien Bl. 106 (Mi. 60,-), Rumänien Bl. 122 (2), 125, 144 (2), 160 (2), 168 (Mi. zusammen 1.300,- EUR), Ungarn Bl. 147 A/B je per zwei usw. günstig!	☒	180,—
------	--	---	-------

Albanien

9932	1913-1944: Prachtposten nur versch., durchweg mittl. u. bess. Werte, dab. 29-34, 41-46, 79 II, Bl.2 ** etc Mi. ü. 300.-	*/*/☉	45,—
9933	1957-63, Sauber rundgest. Kab.-bestand nur kpl. Sonderausgaben mit vielen guten Motiven, Mi. 570,-	☉	50,—
9934	1953-1967; sauber rundgest. Prachtbestand nur Sondermarken gesuchter Jahre mit zahlr. mittel und bess. Serien, Mi. 600,-	☉	50,—
9935	Pracht-Dublettenposten aus den 20-ziger Jahren ab Nr. 41-46, besseren Typen ex 76-81, 133-43(2) etc Mi. 750.-	*/☉	70,—
9936	Pracht-Dublettenposten der 20-ziger Jahre, sehr viele „Besa“-Aufdrucke, auch 5x Nr. 192 gest., dazu einige unberechnete Besonderheiten, Mi. 850.-		80,—
9937	1913-1968, herrliche u. anfangs überwiegend ungebr. Sammlung ab MiNr.18 mit zahlreichen kpl. Sätzen ab 1957 u.a. Bl. 8A etc. im E-Buch, Mi. 800,- Euro	☉/*/**	80,—
9938	Pracht-Dublettenposten ab 1914, vor allem mit bess. Werten und Typen ex 76-81, Nr. 188-94(5x) etc, Mi. 1130.-		90,—
9939	1918-1928: Pracht-Dublettenposten, meist mittl. Material, wenig ungebr., sonst durchweg sauber rundgest. Mi. 850.-	*/☉	90,—

Bulgarien

9940	Postfrisches Lot mit u.a. Bl. 52B, Bl. 105 usw. Hoher KW!	**	40,—
9941	Bogenmappe mit ** Kab. - Nachkriegsbestand, dabei Mi.Nr. 1079 - 1084 b im 8er Blocksatz, Bl. 10 und 21 je 5x ansehen	**	70,—
9942	1958-1968, postfr. Kab.-posten besserer Ausgaben, dabei u.a. Mi.-Nr. 1079-84 Viererblock., 1100-A1100 (4x), 1135 Viererbl. sowie weiterhin zahlr. Blocks, Mi. 560,- EUR	**	70,—
9943	1879-1920: Saubere kleine Sammlung der frühen Ausgaben auf Albenbl., dab. u.a. Nr. 3, 5, 6-20, 25-44, P4 etc, Mo. 1100.-	*/☉	90,—
9944	Lot besserer Ausgaben, mit u.a. Nr. 285 zweimal gestempelt (Mi. 600,-) usw.		100,—
9945	Sammlung ab Klassik, bis 1938, mit besseren Anfangsausgaben u.a. mit Nr. 2, 5, 7, 9/10, 12/20 usw. auf Vordrucken. Mi. über 100 Euro	*/☉	100,—
9946	1879-1913: Saubere alte Sammlung a. Blancobl. mit Prachtstücken, bess. früheren Werten wie 1, 3, 5, 10, 21, Pl, P 1-3 etc, auch 39 K gest., ansehen Mi. 1100.-		120,—
9947	1879/1922, umfangreiche Slg., bis auf ganz wenige Werte, kpl. inkl., Nr.1/23 kpl., geschnittenen Portowerten usw., auf Vordrucken, Mi. 2050,-		200,—
9948	Saubere postfrische/ungebrauchte Zusammenstellung, nur Spitzenwerte, inkl. Nr. 206/9, 242/48, 149/51, 274/79 und 280/85. Hoher KW!	**/*	200,—
9949	Saubere Sammlung mit einer Vielzahl besserer Werte ab den Erstaussgaben bis 1934, auf Vordrucken. Dabei Nr. 1, 3, 5, 6/11, nicht Nr. 6, 9 und 11 ungebraucht, Nr. 21/22 I, 23 II, seltene Nr. 24 ungebraucht, Porto Nr. 1Aungebraucht usw. Mi 3300 Euro	*/☉	300,—

Dänemark

9950	1938: 14 postfr. Kab.-Paare Nr. 243 mit und ohne Aufdruck, dazu 2x S 31, Mi. 175,- EUR	**	40,—
9951	1900-1980, Prachtbestand im Auswahlheft, viel mittl. u. bess. Material durchweg gute erhalten, dab. Nr. 52, V7(2), einige Zdr., 217-221 etc., Mi 400,- Euro	☉/*	50,—
9952	1904-1934, sauber rundgestempelter Prachtbestand mit besseren Ausgaben, dabei Mi.-Nr. 47-59, 150 (3), 151-152, etc., Mi. 500,- EUR	☉	55,—
9953	1904-1926, sauber rundgestempelter Prachtposten mit meist mittleren und besseren Werten ab Mi.-Nr. 47-59, 67-76 bis zu 150 (3) etc., Mi. 500,- EUR	☉	60,—
9954	1904-1927: Sauber rundgestempelter Prachtposten ab Mi.-Nr. 47-59 mit viel mittleren und teils besseren Werten Christian X, u.a. Mi.-Nr. 150 mehrfach, Mi.-Nr. 151-152 etc., Mi. 650,- EUR	☉	70,—
9955	1904-1930, sauber rundgestempelter Prachtposten mit viel mittleren Material, dabei Mi.-Nr. 52, 150 mehrfach Mi.-Nr. 151-152 (2), 185-194 etc., Mi. 650,- EUR	☉	70,—
9956	1884-1925, sauber rundgestempelter Prachtposten, dabei Mi.-Nr. 47-59, viel Christian mit Mi.-Nr. 67-76, 150 etc., Mi. 600,- EUR	☉	70,—
9957	1884-1928, sauber rundgestempelter Prachtposten mit besseren Ausgaben wie Mi.-Nr. 47-52, 67-76 sowie viel weiteres Mittelmaterial, Mi. 700,- EUR	☉	80,—
9958	1854-1987, gestempelte Sammlung mit Hauptwert Klassik u.a. MiNr. 1,25,29/31, ferner etwas Zdr. und Färöer im kl. E-Buch, günstiger Start, Michel über 1000, Euro	☉	90,—
9959	1854-1939, gute alte saubere Sammlung aus Nachlass, beginnend ab MiNr. 1,25,29,30,31,51 weiterhin MiNr. 177/79, teils nach Farben spezialisiert auf Borek Vordruckblättern, ideal zum weiterführen, nach aktuellem Michel 1300,- Euro	☉	120,—

Frankreich

9960	1849. Alter Posten der ersten Ausgabe mit Nr. 3 und 4 je 9x, dab. bess. Farben und Papiere, Mi. billigst schon 720.-	☉	60,—
9961	1862-1872: Sehr sauberer, reichh, alter Pracht bestand Napoleon ohne und mit Lorbeerkrantz mit Nr. 19 (8), 20 (9), 21 (65), 22 (10), 24 (8), 25 (7), 26, 27 (12), 28 (30), 29 (8), 30 (8), 31 (7), Fundgrube für Stempel, Bes. heietn etc, Mi. 1180.-	☉	95,—

9962	1862-1898: Posten meist bess. frühere Werte ungebr. o.G., bei Sage auch teils m.G., dab. Nr. 25, 28, 39, 74 etc., Mi. ü 2500.-	(*)	100,—
9963	1849-1900: Aufbausammlung der Klass. und semiklass. Zeit mit bess. Werten, wenigere wie 18+19 - auch (*), Sage sehr gut mit 2 und 5 Fr. etc, ansehen ! Mi. 1400.-		130,—
9964	1876-1892: Umfangr. Prachtposten Typ Sageex 57-82, die kleineren Werte meist vielfach, aber auch bessere wie 57 (4), 60 (2), 75, 76, 78 (*), 2x, 82 (3), 85 (4), besichtigen, Mi. ü. 1800		150,—
9965	1964-1974, postfr. Luxussammlung, bis auf wenige Ausnahmen kpl. inkl. Besonderheiten wie halber Philat.-Kleinbogen etc., dazu Europarat, Unesco, etc., besichtigen	**	150,—
9966	1870-1875. Sehr interess. meist Prachtbestand Ceresausgaben ex 33-55 mit 33 (3), 34 (7), dab. 35 (229), 40 (2), 41 (4), 45-55 alle mehrfach incl. 47 (8), nach Bes.heiten, Stempeln etc undurchsucht, Mi. 2150.-	*/⊙	150,—
9967	1849-1925, gut besetzte alte Sammlung a. Schaubek-Text, einiges wie übl. 8 teils unbewertet mit Prachtstücken ab Mi.-Nr. 3,4,9-13,15-16,18-31, Sage mit besseren inkl. Mi.-Nr. 76, ganz wenigere auch ungebr. wie Mi.-Nr. 105,111 je Pracht, Mi. ü. 2100,—	⊙	200,—
9968	1849-1907: Interess. alte Sammlung a. zeitgen. Albentext mit bess. Werten wie 3,9,11-13,15-16,18-31,33-35,40-42,45-55, Sage sehr gut incl. 5 Fr. und bess. Typen, dazu Kollektion Kolonien (Allgem. Ausgabe) mit bess. Werten, besichtigen, Mi. 2200.-		250,—
9969	1920-1945: Umfangr. sehr gut besetzte alte Sammlung, oft in beiden Erhaltungen gesammelt mit vielen bess. Werten a.d. 30-iger Jahren im selbstgefertigten zeitge. Album., dab auch 4 Petain HB (ohne Seitenrand), besichtigen ! Mi. 2600.-	*/⊙	300,—
9970	1900-1945: Umfangreiche, sehr reichh. und über Strecken fast kpl. Sammlung in altem zeitgen. Album mit vielen bess. Ausgaben, z.B. mit allen „Caise dmortissement“-Aufdruckserienbesichtigen! Mi. 2200.-	⊙/+	300,—
9971	1849-1975: Umfangr. Sammlung im dicken, kiloschwerer neuwert. Schaubekalbum, dab. gute frühe Werte incl. 2-5, 9-13, 42, 44, 68-122 etc, 30-siger Jahre u. a. mit 122, 199, 229, 232-234, 248, Porto 53-62 etc, im Anhang noch Belege, besichtigen, Mi. ü. 5000.-		600,—
9972	Klassik, uralter Bestand von über 900 gestempelten Werten der Nr. 35 alle mit Nummernstempeln mit einer Vielzahl verschiedener ab „1“ bis in dir 4000er-Nummern, aus jahrzehntelang unberührtem Nachlaß. Dabei sind sicherlich viele bessere Stempel enthalten!	⊙	800,—

Großbritannien

9973	Gestempelte Sammlung der Erstausgaben, mit u.a. Nr. 19/20, 24, 73/79, 82, 90b, 101 usw. Mi. 1620 Euro	⊙	170,—
9974	Gestempeltes Lot der Klassikerausgaben ab Nr. 20, inkl. Nr. 28/9 mehrfach, 48 per Sieben, 57/8 mehrfach, 71, 73 mehrfach, 76 per fünf, 78 vielfach, 79 und 81 per drei, 97 vielfach, 101 mehrfach, usw. billigst bereits 8800 Euro	⊙	400,—

Toscana

9975	Alte Kollektion von 34 Werten in teils übl. Erh. oft mehrf. nach Nuancen etc zusammengetragen, meist mittel. Material, Mi. billigst ü, 3300.-		190,—
9976	Alte Kollektion mit 35 Werten, meist mehrfach und oft mit Farbnuancen in teils übl. Erh. angelegt, billigst gerechnet ca 3300.-		200,—
9977	Sammlung ab Nr. 5/8, mit u.a. Nr. 12/16, 17 usw. Mi 6540 Euro!	⊙	400,—

Italien

9978	Umfangr., bis auf wenige */** Werte ausgesucht sauber rundgest. Pracht-Vorkriegsbestand ab 1925, allermeist Sondermarken mit viel Mittelmaterial, Mi. 750.-	⊙/*/**	80,—
9979	Partie mittlerer und besserer Ausgaben ab 1963, mit u.a. Nr. 56/57 mehrfach, 65 vielfach gestempelt, 66 vielfach gestempelt, 109II, 804 gestempelt per fünf, Porto ab Nr. 1, Paketmarken Nr. 3/6 mehrfach gestempelt, usw. Mi. 2600,-		150,—
9980	1901-1925: Umfangr. meist ausgesucht sauber gest. Pracht -Dublettenposten (kleiner Anteil ungebr.), sehr oft mittel. u. bess. Material, dab. Nr. 96, 100-103 * und 2 x gest., 141-143(2), 213(3), etc, bitte besichtigen Mi. 1650.-	*/⊙	150,—
9981	1932-1948, guter, nur durchweg ausgesucht sauber rundgest. Kab.-Lagerbestand (min. Anteil */*), fast ausschließlich Sondermarken, meist mittl. material, dab. aber auch 428,44(2),759 etc, Mi. 100.-	⊙/**/*	150,—

Jugoslawien

9982	1968-1973, Postfrischer Kabinett-Bestand, einige 100 Werte mit guten Europa, dabei Mi.-Nr. 1406-07 (6) ETC, Dauererien mit Papiervarianten, besichtigen !	**	50,—
9983	Meist ** Kab.-bestand Vor- und Nachkrieg, dab. bess. Werte einheim., Wirtschaft, 733 (4), 765-773, Bl. 8, CEPT mit Kleinbogen 1970, 1971 (2), 1972 (3), 1975, viel weiteres Material, auch etw. Triest mit 123-134 ** etc. besichtigen!!!		95,—
9984	Saubere postfrische Zusammenstellung kompletter Bögen ab 1988/1990 mit vielen kompletten Sätzen. Mi. 1300,-	**	150,—

Liechtenstein

9985	1963-1982, FDC-Sammlung mit 90 Schmuck FDC's, wenige Satzausg. sind doppelt, Mi. 320.-	FDC	60,—
9986	1968-1989: Postfr. Kabinettbestand Nachkriegs-Dienstserien, dabei 45-65 (22), 57-68 (14), 69 (3), Michel 360.—	**	70,—
9987	Slg. Schmuck FDCs 1972/1987 kpl., in 2 Alben. Hoher Abopreis!	⊠	80,—
9988	Postfrische Zusammenstellung mit kompletten Sätzen, Nr. 614 im Kleinbogen usw. Nominale 222 sFr. (= 150.- Euro)	**	100,—
9989	Zusammenstellung überwiegend besserer Werte ab Mi.-Nr. 1/3x ungebr. (Mi 170,—), mit Nr. 3x gest., 3 by ungebr. (Mi 350,—), 103 gest., 107 (Mi 120,—), Dienst Nr. 6 ungebr. (Mi 170,—) usw.	*/⊙	150,—

Luxemburg Dienst

9990	Ungebr. Prachtposten Dienstmarken a. Lux Drucken mit 10I, 11I (2), 13I, 15I, 16I (2), 17I * u, gest., 12II., teils sign., Mi. 620,-	*	75,—
------	---	---	------

Norwegen

9991	Saubere postfrische/ungebrauchte Slg. mit vielen besseren Werten ab nr. 17. Enthalten u.a. Nr. 107 postfrisch, 109/32 kpl. (!), 137/40, 159/61, 176/94 usw.	**/⊙	150,—
------	---	------	-------

Österreich

9992	Sauber gestempelter Bestand von über 2500 Werten, nur Sondermarken der 60er/70er Jahre mit großem Anteil versandstellengest. Ausgaben. Hoher KW!	⊙	80,—
------	--	---	------

Levante

9993	4 nach Deutschland gelaufene GA mit P 9 (3x, Jerusalem-Aktenlochung, Salonich, Smyrna) sowie P 16 (Adrianopel) Pracht		40,—
------	---	--	------

Ostrumelien

9994	Seltene gestempelt Lot mit u.a. Nr. 16Ba, 17 per sieben (Mi. billigst 2450,-), 19, 22 und 26I mehrfach	⊙	300,—
------	--	---	-------

Portugal

9995	Azoren, Schmuck- FDC's, Lot meist Blöcke ab Bl. 1, mit u.a. Bl. 2 per 20, Bl. 3 per 10 usw.	⊠	60,—
9996	1978-1982: Kab.-Bestand nur guter Blocks a. dekor. FDC. dab. gute Europa-Motiv etc, derzeit gesuchtes Sammelgebiet, MI 650,-	⊠	100,—

Liquidation

Die Lose 9717 - 10041 sollen auf Wunsch der Einlieferer restlos verkauft werden. Es werden deshalb für diese Lose - *und nur für diese!* - auch Untergebote bis maximal 30 % unter Ausruf angenommen. Es bieten sich also sicherlich viele Gelegenheiten!

Rumänien

9997	Postfrisches Lot nur kpl. Sätze und Blöcke, inkl. Bl. 139/40, Bl. 172 mehrfach usw.	**	40,—
9998	1957-1961: Postfr. Kab.-bestand, nur versch., gute/hochwert. Ausgaben, dab. 1686-93, 1717-1730, 1793, 1853-57A,B, danach noch Nr. 2395, Mi. 400.—	**	50,—
9999	1958-1977: Postfr. Prachtbestand nur versch. gute Ausgaben, dab. 1717-20, 1853-57A,B, Bl. 46,47, 1962-64, 2395, Bl. 85 (Randriss) etc, Mi. 550.—	**	55,—
10000	Gest. Bestand von vielen hundert Werten ex Nr.1/12, mit, schon auf den ersten Blick erkennbar, versch. Farben, dazu Porto Nr.1/5 vielfach kpl. und einige Zwangszuschlagsmarken. Mi. billigst bereits 2000,- Fundgrube!	☉	250,—
10001	Alte Sammlung ab Klassik bis in die 40er-Jahre, mit einer Vielzahl besserer Werte auf Vordruck. Dabei 9l, 10ll, 16 je gestempelt, 17/29 komplett, 36/56, 154/60 ungebr., 161/207, 468/73, Bl.11 und 13 usw. Mi. 3000,—	*/o	300,—
10002	Sauberer, alter Fundus von mehreren hundert Werten. Dabei Nr. 1/12 vielfach inkl. versch. Farben, Nr. 3 per 19, Porto kpl. inkl. Nr. 1/5 mind. 20mal, 6/7 mehrf., 9. Armee dreimal kpl., Nr. 4 sogar per sieben usw. Mi. billigst bereits 2900,- Günstige Fundgrube!		300,—
10003	Lot von 150 Werten der Nr. 11. Davon 100 Stück postfrisch.	**/*	80,—

Schweiz

10004	FALTKARTEN: 1973-1997, Sammlung von 25 Faltkarten u.a. offizielle Weihnachtsgeschenkgaben 1973-1991 kpl., Souvenir Blatt 8 (Bassler Taube) etc., Mi. 125,-	△	30,—
10005	1924-33: Umfangr., sauber rundgest. Prachtbestand der Freimarkenserie 198-208, alles vielfach, auch die bess. Werte, Fundgrube für Riffelungen, Bes.heiten etc, Mi 800.-		50,—
10006	Prachtposten früher Zusdrucke, dab. KZ 11, S 21 z **, S 1 *, sonst sauber gest incl. K 15 etc Mi.320.-	**/*/☉	65,—
10007	1921-1930: Umfangr, sauber rundgest. Prachtbestand ex 156-61 und 162-71, alle Werte vielfach, mind. Anteil **/*, dab. 169 ** Eckrand mit Bogenz. „b“, undurchsucht, billigst gerechnet 930.-	☉	70,—
10008	Prachtposten ab 1916 mit bess. Ausgaben, dabei Nr 133-135(2), 143-44(4), 149-51(4) etc, Mi. 600.-	☉/*	75,—
10009	Lot mit 20 Altbriefen in sehr sauberer Erhaltung, dabei viele interessante Langstempel, Militärpost, Auslandsbriefe usw. Ein sehr interessantes Angebot		78,—
10010	Blöcke, saubere Zusammenstellung mit u.a. Bl. 23 per 28 mit Versandstellenstempel (Mi 180,- Euro), Bl. 25 zwanzigmal auf Schmuck- FDC (Mi 250,- Euro) usw.	☉/✉	80,—
10011	1979-82, Kab.-bestand ex Mi.-Nr. 1165-1241, prakt. alles (außer 1214-15) 10x vorhanden, alles Eckrandeinheiten mit Inschriften, Org.-gummi, ESSt., sehr schönes Los, Mi. 550,—	☉	85,—
10012	1908- 1935: Ungebr. Prachtbestand „sitzende Helvetia“ mit nur mittl. und bess. Werten, vieles ex Mi. Nr. 102- 109, 127 (3), 140 (7), 141 (9), 171 (3) etc, undurchsucht, Spezialistenlos, Mi. 600.— Euro	*	90,—
10013	1924-1944: Umfangr., durchweg nur sauber rundgest. Pracht-Dublektenpost, sehr viel Pro Juv.-Pro Patria, (incl. 2x 366a), etc, bitte ansehen, Mi. 900.-	☉	100,—
10014	1882-2000, ordentlicher gest. Doublettenbestand ohne Übermengen auf über 20 vollgesteckten gr. Seiten, errechneter Katalogwert ca. 1100,- Euro	☉	100,—
10015	1971-1979 (weniges vorher), sehr schöne Kab.-Kollektion ex 913-1164, fast alles in Einheiten, meist Eckrand- 4er bis 10er- Blocks vorhanden, noch mit Org.-gummi und ESST, keinerlei Ausfall, besichtigen, Mi. 820,—	☉	120,—
10016	1920-1934, ausgesucht sauber gest. Prachtbestand mit sehr viel Zuschlagswerten, dab. 212(3),214-17,225(5),232(5),238(2),249(3) etc., besichtigen, Mi. 800.-	☉	120,—
10017	1907-1920, ausgesucht sauber rundgest. Prachtbestand des beginnenden 20 Jh. mit viel bess. Material, u.a. MiNr. 127(2),133,143-44(2),149-51(2), besichtigen, Mi. 930.-	☉	130,—
10018	1908-1915: Prachtposten mit viel mittl. und bess. Material, dabei Sitzende Helvetia 101- 110 mit 2x 101, seltene 107y (ansonsten Papiere unbewertet), 108 mehrfach, auch 1x *, 128- 129 etc, Mi. 1250.— Euro		140,—
10019	1934-1940, ausgesucht sauber rundgest. Prachtbestand, fast nur bess. Serien und Höchstwerte, sehr viel Zuschlag wie MiNr. 281-84(4), 287-90(3),294-96(2),306-09,324(29,362(3),367(10) etc., bitte ansehen! Mi. 900,-	☉	140,—
10020	1955-1970 (ca.), sauber rundgest. Prachtbestand mit Schwerpunkt bis ca. 1960, viele gute Ausgaben der 50er-Jahre wie MiNr. 585(3),617(3),627-31,681-82, Dienst 64-74, viel Zuschlag, besichtigen, Mi 1100,-	☉	140,—
10021	1920-1930: Umfangr. nur durchweg ausgesucht sauber rundgest. Prachtbestand mit vielen guten Pro Juventute incl. 185-88(2), 194-197 mehrf, undurchsucht, billigst gerechnet, alle weiteren Pro Juv. meist mehrf. etc, besichtigen! :Mi 1350.-	☉	180,—
10022	1880-2000, ab ca. 1945 über gr. Strecken kpl. gest. Sammlung in 2 Leitzordnern auf sehr ordentlichen selbstgestalteten Blättern, dabei bessere Ausgaben, Mi. über 2100,- Euro	☉	250,—
10023	Sammlung ab Klassik bis 1980 mit u.a. Mi.Nr. 13/17, 28, 71/73 ungebraucht, 101/10 gestempelt, vielen Pro Juventute Sätzen incl. 1917/20 und 1922/1980 kpl., Nr. 233/34, 328/30 V, seltene Block 1, einige Briefe mit kpl. Sätzender 40-er Jahre usw., Mi.: 7.000,- EUR	**/*/☉	700,—

Türkei

10024	Interess. Dubl.-posten ex 159-260, dab. zahlr. bess. Werte wie 164,173,178,220,252-260 etc, Mi. 600,-		60,—
10025	Blöcke, Lot mit u.a. Bl. 14/22 mehrfach inkl. Bl 19 per vier	**/☉	60,—
10026	1891-1897, interess. Posten ex 64-85, dab. viele Imprimee-Aufdrucke, u.a. 64(2) gpr., 65 gepr., 66(2), 69-73 mehrf. incl. 71*,74,75(3),76(3),77(2 dab. 1x gepr. Köhler),79-83 mehrf. mit 2x 83 etc, sehr vorsichtig taxiert		80,—
10027	Alter Posten der Tughra-Ausgabe ex 114-118, nach Hauptnr ükpl., dab. u.a. Nr. 149 gest.(gepr.) sowie 2x ungebr. etc, ansehen Mi. ü. 900,-		100,—
10028	1876-1890, Interess. hochwert. Posten der Marken „Großer Halbmond“ ex Nr. 30-63, falls alle Werte oft mehrfach vorhanden, auch die Spitzen wie 35,44(4),50,52,54,58 einige wie 36(4) oder 41 U nicht bewertet, Kat.-wert dürfte um 2800,- liegen, ansehen!		200,—

Ungarn

10029	Postfr. Kab.-sammlung ab 1969 mit nur kpl. Ausgaben und vielen Blocks, vor allem der früheren 70-ziger Jahre, durchweg nur beste Qualität, Mi. 460.—	**	70,—
-------	--	----	------

Vorder- und Mittelasien

10030	Ca. 1880/1960, überwiegend gest. kleine Sammlung in etwas unterschiedlicher Erhaltung im großen Einsteckbuch, dabei Afghanistan, Irak, auch Lybien u.a. mit MiNr. 1/13 ungebraucht, Cyrenaica kpl.(!), Saudi-Arabien, JordanienKatar, Bahrein, einige Hundert nur verschiedene Werte, Mi ca. 1200,-Eur	☉/*/**	125,—
-------	--	--------	-------

Bolivien

10031	1980-1984, postfrische Blocksammlung mit nur sehr guten Ausgaben ab 50,- Michelmark u.a. Bl.100-105, 117/8, 120/21, 124/25 etc., ideal auch für Olympiade- u. Fußballsammler, alles tadellos, Mi. 1080,- Euro	**	230,—
-------	---	----	-------

Jemen VAR

10032	1958/1970, sehr reichhaltige nahezu kpl. postfr. Luxussammlung im neuen Borek-Album mit vielen teuren u. seltenen Ausgaben einschließlich Blöcken, Golddruckmarken usw., Mi. nach Angaben über 5600,- MM	300,—
-------	--	-------

Syrien

10033	Kpl. postfr. Sammlung a. selbstgestalteten Albumseiten von 1958/61 incl. dem seltenen Block 1 u. Kinderhilfe, Kabinett-sammlung	70,—
-------	---	------

10034	1958/1970, nahezu kpl. postfr. Luxussammlung im neuen Borek-Album mit allen guten Ausgaben u. Blöcken, incl. Da-maskusblock u. Kinderhilfe	300,—
-------	--	-------

UNO

10035	1980-1985, Sammlung von 35 versch. Unicef Kunstkarten u. 51 weißen Karten Uno Wien + Ganzsachen im Album	30,—
-------	--	------

10036	1980-1988, Sammlung von rund 90 weißen u. blaue (13 Stück) Karten, streckenw. kpl., wenig sind doppelt vorhanden, nichts gerechnet	40,—
-------	--	------

Nordvietnam

10037	Postfrische Sammlung der seriösen Ausgaben, mir u.a. Nr. 181/82A/B, 217/19B, 231/35, 258/61B mehrfach, 265/67A/B usw.	40,—
-------	---	------

10038	Postfrisches Lot der seriösen Ausgaben, bis 1964, nur mit kpl. Sätzen. Dabei u.a. Nr. 105/7, 181/82B, 258/61A/B, 265/67A/B, je mehrfach. usw. Mi. 1200,-	120,—
-------	--	-------

Fundgruben

10039	BUND: Jahresgabe des Bundes Deutscher Philatelisten, 1979-1991, kpl. Sammlung von 13 Faltblättern ab der Nr. , ideal zum weiterführen	25,—
-------	---	------

10040	EUROPA/ÜBERSEE, 1857-1943, alter Schaubek Vordruck mit ca. 700 gest. Marken aus Aller Welt ohne Schwerpunkt, kein Deutschland, ideal zum ergänzen	30,—
-------	---	------

10041	WESTEUROPA: 1961-1977, Bestand von über 200 Blanko FDC's u.a. Skandinavien, Belgien, Griechenland, Türkei, alle bereits vorbestimmt mit Katalognummern, dabei einige mit kpl. Satzausg., teils mehrfach	60,—
-------	---	------