

---

# Dr. Reinhard Fischer

Auktions- und Handelshaus für Briefmarken und Münzen e.K.

Joachimstraße 7 - 53113 Bonn  
Telefon +49(0)228/263130 | Fax +49(0)228/213 381  
<https://www.reinhardfischerauktionen.de>  
E-Mail: [info@briefmarkenauktion.net](mailto:info@briefmarkenauktion.net)

## 179. Versteigerung

**11. – 13. März 2021** ab 11 Uhr

### Besichtigung

Bitte fragen Sie telefonisch an!

### Auktionsverlauf

**11.03.2021**

ab 11 Uhr **Rhenumis Münzenauktion**

**Antike und Deutschland**

(Lose 1 – 203)

ab 14 Uhr **Rhenumis Münzenauktion**

**Europa und Übersee, Medaillen**

(Lose 204 – 565)

**12.03.2021**

ab 11 Uhr **Rhenumis Sammlungen, Banknoten und Literatur**

(Lose 566 – 815)

ab 12 Uhr **Rhenumis Militaria, Varia und Schmuck**

(Lose 816 – 1097)

ab 13.30 Uhr **Briefmarkenauktion**

**Sammlung Sudetenland und Mährisch-Ostrau ex Sammlung »Cosmas«**

(Lose 1098 – 1287)

ab 15 Uhr **Briefmarken Einzellose**

(Lose 1288 – 3464)

**13.03.2021**

ab 11 Uhr **Briefmarken Einzellose**

(Lose 3465 – 5683)

ab 15 Uhr **Briefmarken Sammlungen**

(Lose 5684 – 6816)

Farbfotos aller Einzellose und Atteste — auch der im Katalog nicht abgebildeten Lose — finden Sie im Onlinekatalog.

**Ebenso finden Sie dort 1673 im Katalog nicht aufgeführte Lose!**

Besuchen Sie uns im Internet und nutzen Sie die leistungsstarke Suchmaschine sowie die komfortablen Möglichkeiten unseres Onlinekatalogs auf: [www.reinhardfischerauktionen.de](http://www.reinhardfischerauktionen.de)

---

Inhaltsverzeichnis					
	Einzellose	Sammlungen		Einzellose	Sammlungen
<b>Versteigerungsbedingungen</b>	<b>143</b>		Frankreich Dünkirchen	78	
<b>Sudetenland/Mährisch-Ostrau ex Sammlung »Cosmas« am 12.03.2021 ab 13.30 Uhr</b>	<b>8</b>		Frankreich St. Nazaire	78	
<b>Altdeutschland</b>	<b>32</b>	<b>110</b>	Kotor	78	
Baden	32	110	Kurland	79	
Bayern	32	110	Laibach	79	120
Braunschweig		111	Litauen	80	
Bergedorf	33		Montenegro	80	
Hamburg	34		Rußland	80	120
Hannover	34	111	Serbien	80	120
Helgoland	34	111	Sarny	81	
Oldenburg	35	111	Zara	81	120
Preußen	35	112	Feldpostbriefe im II. Weltkrieg	82	
Sachsen	37	112	Feldpostmarken	82	121
Thurn & Taxis	37	112	Propaganda im II. Weltkrieg	83	
Württemberg	38	113	<b>Deutsche Lokalausgaben</b>	<b>83</b>	<b>121</b>
<b>Deutsches Reich</b>	<b>39</b>	<b>114</b>	Bad Gottleuba	83	
Deutsches Reich Markenausgaben	39		Fredersdorf	84	
Dienstmarken	51		Finsterwalde	84	
Markenheftchen	51		Großräschen	85	
Markenheftchenblätter	52		Netzschkau-Reichenbach	85	
Zusammendrucke	52	116	Niesky	86	
Zeppelinpost/Flugpost	52	117	<b>Deutschland nach 1945</b>	<b>86</b>	<b>121</b>
Zeppelinpost nach Sieger	52		<b>Alliierte Besetzung</b>	<b>86</b>	<b>121</b>
Propaganda II. Weltkrieg	52		<b>SBZ</b>	<b>87</b>	121
<b>Dt. Auslandspostämter/Kolonien</b>	<b>53</b>	<b>117</b>	Bezirkshandstempel	90	
China	54	117	DDR	91	122
Marokko	56		ZKD	92	122
Türkei	57	118	<b>Berlin</b>	<b>93</b>	<b>123</b>
Deutsch-Neuguinea	59	118	Berlin Zusammendrucke	94	
Deutsch-Ostafrika	59	118	<b>Französische Zone</b>	<b>94</b>	<b>124</b>
Deutsch-Südwest-Afrika	61	118	Bizone	94	124
Kamerun	64	118	<b>Bundesrepublik Deutschland</b>	<b>95</b>	<b>124</b>
Karolinen	64		<b>Europa</b>	<b>96</b>	<b>126</b>
Kiautschou	65	118	Frankreich	97	127
Marianen	66		Italien	97	128
Marshall-Inseln	67		Liechtenstein	98	128
Samoa	68	118	Luxemburg	98	128
Togo	68	118	Österreich	98	129
Ozeanreederei	69		Russland	99	129
<b>Deutsche Gebiete 1914-1935</b>	<b>70</b>	<b>118</b>	Schweiz	100	129
Belgien	70		Vatikan	102	130
Rumänien	70	119	<b>Übersee</b>	<b>102</b>	<b>130</b>
Allenstein	71		Volksrepublik China	102	131
Oberschlesien	71		Literatur/Kataloge	104	
Danzig	71	119	Ansichtskarten		132
Danzig Dienstmarken	72		Motive		132
Memel	73		<b>Zubehör</b>	124	
Saar	74	119	<b>Sammlungen</b>		<b>106</b>
<b>Deutsche Besetzungsausgaben im II. Weltkrieg/Feldpost</b>	<b>76</b>	<b>120</b>	<b>am 13.03.2021 ab 15.00 Uhr</b>		<b>106</b>
Böhmen und Mähren	76	120	<b>Nachlässe/Fundgruben</b>		<b>106</b>
Flämische Legion	76		<b>Liquidation</b>		<b>133</b>
Französische Legion	77				

**Sehr geehrte Freunde der Philatelie,**

nun leben wir bald zwei Monate in einem weitgehenden Lockdown und es ist abzusehen, dass dieser auch zum 15. Februar nicht beendet sein wird. Wir haben mit dieser Situation jetzt schon viel Erfahrung und können sagen, dass unsere Geschäftstätigkeit so gut wie nicht beeinträchtigt wird.

**Der Markt für Briefmarken und Münzen ist zurzeit äußerst lebhaft, auch unsere Januarauktion bestätigt das.**

Nach aktuellem Stand (08.02.2021) findet die Auktion als **Live-Auktion statt, aber ohne Saalpublikum. Besichtigung ist nur für gewerbliche Kunden möglich.** Falls die aktuellen Corona-Maßnahmen gelockert werden, ist eventuell auch eine persönliche Beteiligung an der Auktion und Besichtigung für Privatpersonen möglich. **Bitte fragen Sie telefonisch an!**

Sie müssen aber auch sonst selbstverständlich nicht persönlich anwesend sein, um sich an der Auktion zu beteiligen. Wir nehmen Gebote schriftlich, per Fax oder über unser Online-System an, außerdem gibt es die Möglichkeit, online live zu bieten.

**Wie das geht, können Sie unter dieser Internetadresse nachlesen:**

<https://reinhardfischerauktionen.de/de/auktionen/informationen/live-bidding/>

**Selbstverständlich beantworten wir Ihnen gerne dazu alle Fragen.**

Ich denke, dass wir wieder ein sehr schönes und hochwertiges Auktionsangebot zusammengestellt haben. So kommt in dieser Auktion der erste Teil der **Sammlung »Cosmas«** zur Versteigerung. Diese Sammlung wurde von der Mitte der sechziger Jahre bis etwa 1990 aufgebaut, ist also absolut marktfresh. In dieser Auktion versteigern wir als erstes

**Besichtigung**

**in unseren Räumen in der Joachimstraße 7, 53113 Bonn**

Bitte fragen Sie telefonisch an!

**Auktionsverlauf**

**Den detaillierten Auktionsverlauf finden Sie auf der ersten Seite des Katalogs.**

Nach heutigem Stand (06.02.2021) ist eine Besichtigung nur für gewerbliche Kunden möglich. Soweit sich bis zum Auktionstag Lockerungen der Corona-Vorschriften ergeben, ist evtl. auch eine Besichtigung für Privatpersonen möglich.

Die Auktion findet als Live-Auktion, allerdings ohne Saal-Publikum statt. Gebotsabgabe ist möglich schriftlich, per Fax, online, sowie telefonisch oder per Online-Livebidding während der Auktion.

Fragen Sie bitte ggf. telefonisch an, wenn Sie an der Auktion persönlich teilnehmen möchten.

den beeindruckenden Teil **Sudetenland und Mährisch-Ostrau** mit fast 200 Losen, dabei zum Beispiel ein postfrischer Masaryk-Block von Maffersdorf (bisher nur zwei Stück bekannt) oder ein Zwischenstegpaar der Mährisch-Ostrau 12 mit Plattennummer (vermutlich Unikat) postfrisch. Zu dieser Sammlung gehören auch die im Europa-Teil angebotenen hochwertigen Ausgaben von **Russland**.



**Altdeutschland** bietet ein sehr schönes Angebot mit zum Beispiel einem **Sachsendreier in traumhafter Präsentation**. Deutsches Reich ist hervorragend besetzt mit unter anderem 4, 11, 24 und 34a in postfrischer Luxuserhaltung oder mit **einer gestempelten 80Bb**, von der unseres Wissens in den letzten zehn Jahren nur zwei Stück in allen Erhaltungen auf Auktionen angeboten worden.

Unser Angebot **Deutsche Kolonien** ist traditionell immer sehr stark. Diesmal möchten wir insbesondere auf die Auflösung einer annähernd vollständigen **Stempelsammlung Deutsch-Südwestafrika** und das umfangreiche, spezialisierte Angebot der Zwei Mark Innendienstausgabe von China hinweisen. Weiterhin gibt es unter anderem zahlreiche postfrische Marken und ein umfangreiches Angebot Briefe.

Aus dem schönen Angebot Deutsche Besetzung im Zweiten Weltkrieg möchten wir besonders eine **ungezähnte Theresienstadt-Marke als vermutlich noch nie gesehenen Doppeldruck** erwähnen. Auch sehr beeindruckend ist sicher das Angebot **SBZ Bezirkshandstempelauddrucke**.

Unser wieder sehr umfangreicher **Sammlungsteil** dürfte sowohl für den Sammler, Investor oder Händler ein Pflichttermin sein. Vom großen Nachlass über die sehr hochwertige Ländersammlung bis zur Wunderkiste ist hier für jeden etwas dabei, es gibt auch einen diesmal sehr umfangreichen (314 Lose) Liquidationsteil.

Schließlich gibt es auch von unserer **Münzabteilung »Rhenumis«** einen neuen Katalog. Das Angebot umfasst 1092 Lose mit einem Gesamtauswurf von 211.000 €. Dabei gibt es auch ein umfangreiches Angebot **Schmuck und Uhren**, weiterhin ein sehr schönes Angebot **Militaria**. Wenn Sie den Katalog nicht bekommen, aber Interesse haben, schicken wir Ihnen diesen gerne!

Mit philatelistischen Grüßen

Ihr

Fotos

der Lose finden Sie auf den Fototafeln am Anfang und am Ende des Katalogs.
- Zuerst Abbildungen in 100 % bzw. 50 % (Briefe) Originalgröße, im Katalogtext gekennzeichnet als »FP« nach der Losnummer.
- Danach finden Sie eine neue Sektion mit Abbildungen in 80 % und 40 %.

Im Onlinekatalog unter https://auktion.reinhardfischerauktionen.de sind alle Einzellose abgebildet, außerdem alle Atteste.

Sie können die Bilder am Bildschirm auch vergrößern. Ebenso sind auch zahlreiche Sammellose vollständig oder in Auszügen dort abgebildet!

Prüfvorbehalte

müssen bei Gebotsabgabe genannt werden, ansonsten kann die Reklamationsfrist nicht verlängert werden. Wegen der z.T. sehr langen Bearbeitungszeit von Prüfsendungen bitten wir dafür um Verständnis!

Schriftliche Gebote

werden von uns »interessewährend« ausgeführt. Das bedeutet: Sie erhalten das Los, egal wie hoch Sie bieten, immer eine Steigerungsstufe über dem zweithöchsten Gebot - wenn niemand gegenbietet, zum Ausruf. Beispiel: Sie bieten für ein Los mit Ausruf 100,- €, das Sie unbedingt haben möchten, 900,- €. Das zweithöchste Gebot liegt bei 110,- €. Sie erhalten das Los für 120,- €. Meist empfiehlt es sich, höher als Ausruf zu bieten, weil mehrere Gebote eingehen. Das Mindestgebot für Gebotslose beträgt 10,- €.

Wichtig: Auch wenn Sie keinen Zuschlag erhalten haben, schicken wir Ihnen in jedem Fall eine Benachrichtigung über die Ergebnisse der bebotenen Lose!

Telefonische Gebote

Tragen Sie im Gebotsformular unter »Telefonische Gebote« ein, auf welche Lose Sie bieten möchten. Wir rufen Sie an, wenn das Los zum Aufruf kommt. Bitte stellen Sie sicher, daß Sie unter der angegebenen Telefonnummer am Auktionstag erreichbar sind!

Von Untergeboten bitten wir abzusehen - außer bei Liquidationslosen!



Rücklosliste

Bitte bewahren Sie diesen Katalog auf, denn zu den Auktionen erscheint eine Rücklosliste. Die in der Auktion nicht verkauften Lose können bis zum 18.04.2021 zum Ausruf - zuzüglich Losgebühr und Aufgeld - freihändig erworben werden, die Lose der Liquidation sogar zum Ausruf minus 30 %.

Die Rücklosliste erscheint im Laufe des Montags nach der Auktion auf unserer Internetseite, dem Online-Katalog können Sie dann auch die Zuschlagpreise entnehmen.

An Kunden, die auf den letzten beiden Auktionen oder der aktuellen Auktion Käufer waren, wird die Rücklosliste automatisch verschickt. Gegen Zusendung eines frankierten Rückumschlages schicken wir auch allen anderen Kunden gerne die Rücklosliste sofort nach der Auktion.

Selbstverständlich geben wir auch nach der Auktion ab Montag 9 Uhr telefonische Auskünfte über Auktionsergebnisse und unverkaufte Lose und nehmen auch Rücklosbestellungen auf!

Nutzen Sie diese Gelegenheit, hochwertige Stücke günstig zu erwerben!

Information über die Datenverarbeitung von Kunden und Interessenten

Nach den geltenden Datenschutzbestimmungen möchten wir Sie darüber informieren, welche personenbezogenen Daten wir für welche Zwecke von Ihnen speichern und verarbeiten:
1. Verantwortliche Stelle für die Verarbeitung Ihrer personenbezogenen Daten ist die Fa. Dr. Reinhard Fischer, Handelshaus für Briefmarken und Münzen e.K., Joachimstraße 7, 53113 Bonn, Tel.: 0228/263130, info@briefmarkenauction.net, vertreten durch Dr. Reinhard Fischer.
2. Zweck der Verarbeitung ist die Anbahnung / Abwicklung eines Vertrags sowie die Führung einer ordnungsgemäßen Finanzbuchhaltung sowie die Kommunikation mit Ihnen über Produkte und Leistungen unseres Unternehmens. Bei Neukunden kommt es vor, dass Referenzen bei anderen Auktionshäusern abgefragt werden. In diesem Fall erfolgt die Übermittlung im Rahmen einer Einwilligung, die gesondert eingeholt wird.
3. Hierzu speichern wir Ihre Anschrift (ggf. E-Mail, Tel.-Nr., Fax-Nr.) sowie die evtl. nach Vertragsabschluss anfallenden Rechnungs- und Zahlungsinformationen.
4. Gesetzliche Grundlage hierfür ist die Abgabenordnung, das Kulturgutschutzgesetz sowie unser (und Ihr) Interesse, Sie umfassend über unsere Produkte und Leistungen zu informieren.
5. Nach der Abgabenordnung sind wir verpflichtet, Ihre Daten für 10 Jahre nach Rechtskraft der Steuererklärung zu speichern. Soweit die Vorschriften des Kulturgutschutzgesetzes gelten, werden die Daten für 30 Jahre gespeichert. Danach werden die Daten gelöscht. Falls kein Vertrag oder buchhaltungsrelevante Informationen vorliegen, werden die Daten nach 6 Monaten automatisch gelöscht. Soweit die Daten für unsere Firmenhistorie bedeutsam sein können, werden sie ggf. dauerhaft gespeichert.
6. Um die Kommunikationskosten so gering wie möglich zu gestalten, setzen wir qualifizierte Agenturen und Dienstleister ein, denen wir Ihre Daten zur Durchführung von Mailingaktionen und zum Postversand zur Verfügung stellen. Diese sind (als Auftragsverarbeiter) vertraglich verpflichtet, die Daten ausschließlich für die von uns vorgegebenen Aufgaben zu verwenden.

7. Sie können unter der o. g. Adresse Auskunft über die zu Ihrer Person gespeicherten Daten verlangen. Darüber hinaus können Sie unter bestimmten Voraussetzungen die Berichtigung oder die Löschung Ihrer Daten verlangen. Ihnen kann weiterhin ein Recht aus Einschränkungen der Verarbeitung Ihrer Daten sowie ein Recht auf Herausgabe der von Ihnen bereitgestellten Daten in einem strukturierten, gängigen und maschinenlesbaren Format zustehen.

Widerspruchsrecht Sie haben das Recht, einer Verarbeitung Ihrer personenbezogenen Daten zu Zwecken der Direktwerbung ohne Angabe von Gründen zu widersprechen. Verarbeiten wir Ihre Daten zur Wahrung berechtigter Interessen, können Sie dieser Verarbeitung aus Gründen, die sich aus Ihrer besonderen Situation ergeben, widersprechen. Wir verarbeiten Ihre personenbezogenen Daten dann nicht mehr, es sei denn, wir können zwingende schutzwürdige Gründe für die Verarbeitung nachweisen, die Ihre Interessen, Rechte und Freiheiten überwiegen oder die Verarbeitung dient der Geltendmachung, Ausübung oder Verteidigung von Rechtsansprüchen.

8. Sollten Sie weitere Fragen zur Datenverarbeitung oder Beschwerden haben, so können Sie gerne an uns wenden. Ebenso können Sie sich an die jeweilige Datenschutzaufsichtsbehörde wenden. Die für uns zuständige ist: Der Landesbeauftragte für Datenschutz und Informationsfreiheit Nordrhein-Westfalen, Kavalleriestraße 2-4, 40213, Tel. 0211 / 38424-0, poststelle@ldi.nrw.de

9. Schließlich teilen wir Ihnen mit, dass Sie uns diejenigen personenbezogenen Daten bereitstellen müssen, die für die Vertragserfüllung oder Anbahnung und der Erfüllung der damit verbundenen vertraglichen Pflichten erforderlich sind oder zu deren Erhebung wir gesetzlich verpflichtet sind.

# Wir sind für Sie da!

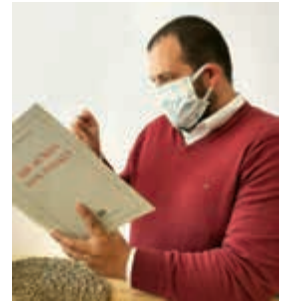
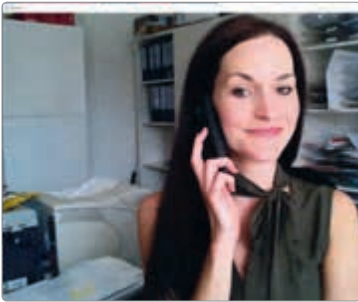

## Liebe Kunden, liebe Sammlerfreunde,

zur Zeit (06.02.2021) gilt für Deutschland immer noch ein deutschlandweiter Lockdown. Mit dieser Situation haben wir im vergangenen Jahr schon viel Erfahrung gesammelt. Unser Geschäft wird auch in dieser Zeit normal weiterlaufen, auch der Postversand funktioniert weltweit ohne größere Einschränkungen.

Nach den aktuellen Vorschriften ist **Besichtigung nur für gewerbliche Kunden möglich**, ebenso ist die **Abholung von Ware nur kontaktlos möglich, d.h. im Regelfall werden wir die Ware versenden**. Die Auktion wird nach bisherigem Stand als **Live-Auktion** stattfinden, allerdings **ohne Saal-Publikum**.

Falls die Corona-Regeln gelockert werden, **ist ggf. Besichtigung und Teilnahme an der Auktion mit Voranmeldung möglich**. Fragen Sie bitte ggf. telefonisch an, wenn Sie an der Auktion persönlich teilnehmen möchten!

Jedoch müssen Sie nicht persönlich vor Ort sein, um sich an unseren Auktionen zu beteiligen, denn auch das Live-Bieten über StampAuctionNetwork hat sich bei uns etabliert. Damit haben Sie die Möglichkeit, bequem von zu Hause aus live an der Auktion teil zu nehmen.

Per Zoom-Konferenz können Sie unsere Auktionen sogar per Video verfolgen. Wir bieten Ihnen selbstverständlich auch weiterhin eine erhöhte Serviceleistung an. Sollten Sie nicht die Möglichkeit haben, die Lose persönlich zu besich-

tigen, lassen Sie sich gern von uns angefertigte Scans oder Kopien zusenden, um sich in Ruhe ein besseres Bild der Ware zu verschaffen.

Selbstverständlich stehen unsere Sachbearbeiter auch zur Verfügung und geben Ihnen per Telefon, Skype oder Whatsapp-VideoCall gern Beschreibungen durch.

Die Beteiligung an der Auktion ist weiterhin live über StampAuctionNetwork, schriftlich, per Fax oder über unsere Homepage möglich. Wir nennen Ihnen auch gerne einen Kommissionär. Telefonisch können Sie natürlich auch, wie bisher, ebenfalls nach vorheriger Anmeldung mitbieten.

**Alle Informationen zum Online-Live-Bieten finden Sie unter**

**<https://reinhardfischerauktionen.de/de/auktionen/informationen/live-bidding/>**

Wir freuen uns sehr darauf, Sie zu unserer nächsten Auktion begrüßen zu dürfen und weisen daraufhin, dass die Auktion in jedem Fall stattfinden wird!

## Sie möchten Ihre Sammlung, Teile davon oder hochwertige Einzelstücke verkaufen?

Wir bieten Ihnen zwei Wege:

Versteigerung über unsere internationalen Großauktionen oder Ankauf gegen Barzahlung.

### Versteigerung

**Der Königsweg:** Wir beraten Sie fachgerecht und ermitteln mit Ihnen den zu erwartenden Erlös. Ihre Einlieferung wird dann für einen optimalen Erlös in Auktionslose aufgeteilt. Dies kann in Abstimmung mit Ihnen erfolgen. Mit dem Moment der Übergabe ist Ihre Einlieferung **gegen alle denkbaren Risiken versichert**.

Die Ware wird dann in unseren Katalogen einem internationalen Publikum angeboten. Unser großer und kaufkräftiger Kundenstamm garantiert den optimalen Erlös!

Dabei profitieren Sie von allen Preissteigerungen durch Bieterkämpfe, denn Sie zahlen nur eine angemessene Provision vom Erlös.

Bei großen und wertvollen Einlieferungen sind Sonderkonditionen möglich, bei adäquaten Einlieferungen erstellen wir auch gerne einen Sonderkatalog. **Vorschußzahlungen** können im angemessenen Verhältnis zum Ausrufpreis gegen bankübliche Zinsen geleistet werden.

### Was einliefern?

Jede mit viel Liebe und philatelistischem Wissen angelegte Sammlung – egal ob deutsche Sammelgebiete oder exotischer Überseestaat. Wir suchen aber auch hochwertige Einzelstücke, Hortungsposten, Erbschaftsnachlässe, Münzen usw.

Jede Einlieferung sollte einen **Mindesterlös von 800 €** erwarten lassen, jedes Los einen Mindestausruf von 50 €.

### Wie einliefern?

**Persönlich** bei uns in Bonn – bitte Termin abstimmen

**per Post:** Bitte avisieren Sie uns Ihre Sendung kurz, sie wird dann von uns privat versichert. Bis 25.000 € kann bei Inlandssendungen die Sendung als Postpaket erfolgen, darüber bitte mit uns abstimmen, da gesonderter Versicherungsschutz mit der Versicherung vereinbart werden muß.

Auslandssendungen sind meist unproblematisch, bitte aber in jedem Fall vorher mit uns abstimmen!

**Einlieferungsannahme bei Ihnen:** Ein Philatelist unseres Hauses kommt bei Ihnen persönlich vorbei, nimmt die Einlieferung in Augenschein und bespricht alle Modalitäten mit Ihnen. Einlieferungsannahme ist kurzfristig weltweit möglich, bitte haben Sie aber Verständnis, daß der Aufwand und das Volumen der Einlieferung in einem angemessenen Verhältnis stehen sollten (d.h. z.B. kein Hausbesuch bei einer 1000 €-Einlieferung in Buenos Aires).

Bitte stimmen Sie einen Termin an und beschreiben uns näher, was Sie abzugeben haben.

### Ankauf gegen Barzahlung

Wenn Sie das wünschen, machen wir Ihnen auch gerne ein Barangebot.

**Die Vorteile:** Sie erhalten direkt Geld, Sie warten nicht bis zur Abrechnung der Auktion und dieser Erlös ist auch nicht abhängig von der Situation im Auktionssaal. Andererseits liegt der Erlös beim Direktverkauf im Durchschnitt deutlich unter dem Erlös bei einer Versteigerung über die Auktion.

### Noch Fragen? Kontaktieren Sie uns:

- per Brief oder Fax: 0228/213381
- per Email: ReinhardFischer@briefmarkenauktion.net
- per Telefon: 0228/263130

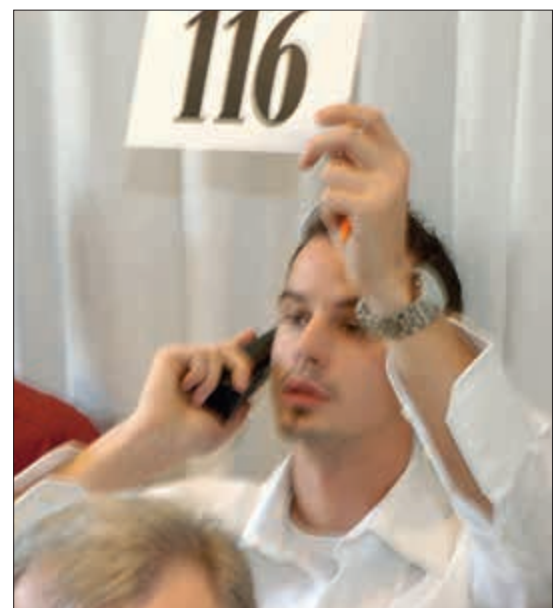

# Der Online-Katalog – kein Hexenwerk. Eine Gebrauchsanweisung.

Der Online-Katalog soll den gedruckten Katalog nicht ersetzen, aber er bietet andere Möglichkeiten, die Sie nutzen sollten!

## Finden Sie Lose mit wenigen Klicks

Über die leistungsstarke und komfortable Suche oder das Gebiets-Auswahlmennü finden Sie auch versteckte Lose!

## Schnellsuche

Geben Sie ein oder zwei Stichwörter ein. Klicken Sie dann auf das Lupen-Symbol. Es wird eine Auflistung der Treffer bei den einzelnen Gebieten angezeigt und danach folgend alle Lose, für die die Suchanfrage zutreffend ist. Wenn Sie auf ein Gebiet in der Trefferliste klicken, werden nur die Treffer aus diesem Gebiet angezeigt.

## Erweiterte Suche

Klicken Sie unter dem Eingabefeld der Schnellsuche auf »Erweiterte Suchoptionen«. Es erscheint eine Eingabemaske, in der Sie durch die Anwendung verschiedener Suchfilter ein feineres und engeres Suchergebnis erzielen können.

## Speicherung von Suchanfragen

Bei Anzeige eines Suchergebnisses finden Sie links oben unter »Suchergebnisse« den Button »Suchanfrage speichern«. Hier können Sie die Suchanfrage speichern. Die gespeicherten Suchanfragen finden Sie in Ihrem Konto – von dort können Suchanfragen noch einmal ausgeführt werden. Sie haben auch die Möglichkeit, sich in künftigen Auktionen eine E-Mail mit den entsprechenden Suchergebnissen schicken zu lassen.

## Fotos der Lose

Wenn für das Los ein Bild verfügbar ist, wird es in der Losübersicht in kleinem Format angezeigt. Ein Klick auf das kleine Bild führt auf eine Detailansicht mit einem großen Bild, hier gibt es auch eine Möglichkeit, die Losbeschreibung samt Bild auszudrucken. Ein Klick auf das Bild öffnet eine Galerie mit mit einem noch größeren Bild, das Sie durch Klicken auf das Plus-Symbol oben rechts, durch Doppelklick oder mit dem Mausrad weiter vergrößern können.

Wenn mehrere Abbildungen zu dem Los vorhanden sind – wie z. B. ein Attest oder bei einer Sammlung – können Sie durch diese mit den Pfeiltasten navigieren. So können Sie ganze Sammlungen besichtigen, ohne nach Bonn zu kommen!

Unseren Online-Katalog finden Sie unter <https://www.auktion.reinhardfischerauktionen.de>

Bei Fragen stehen wir Ihnen gerne zur Verfügung: [reinhardfischer@briefmarkenauktion.net](mailto:reinhardfischer@briefmarkenauktion.net)

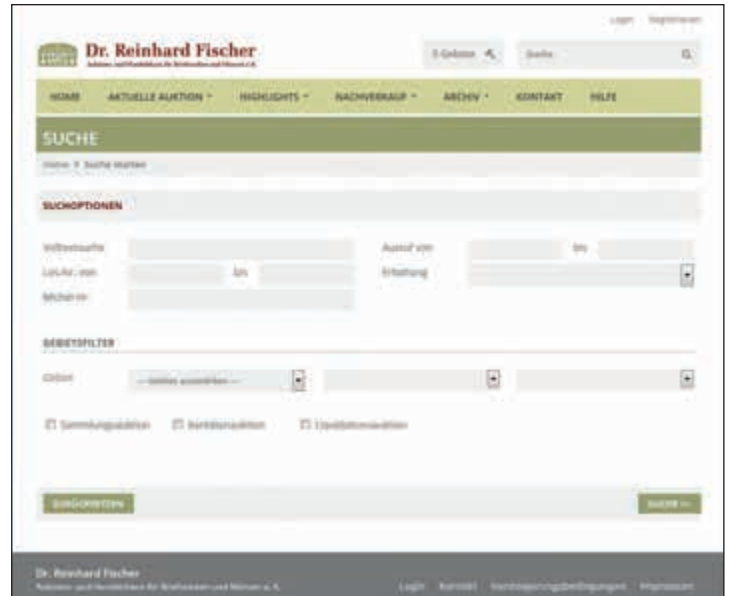

Die Eingabemaske der erweiterten Suche

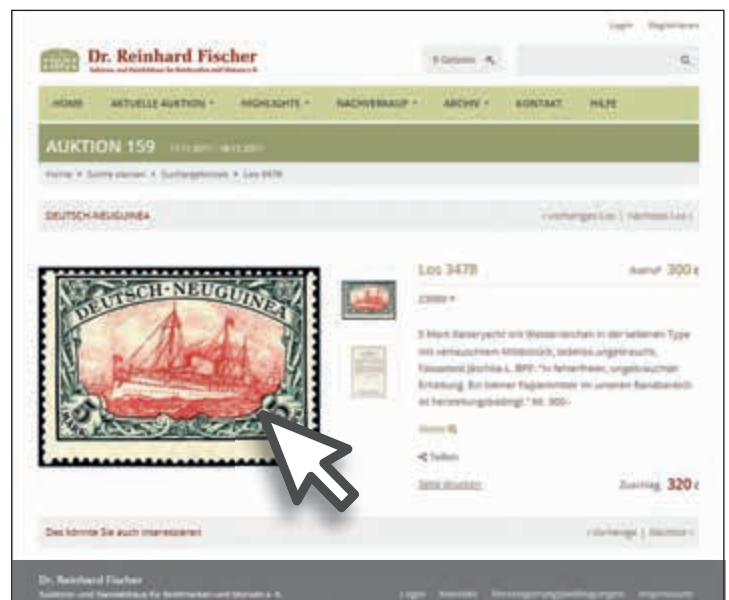

Detailansicht eines Loses



Galerieansicht mit mehreren Abbildungen zu einem Los

**SAMMLUNG »COSMAS« – TEIL 1**

**SUDETENLAND UND MÄHRISCH-OSTRAU**

12.03.2021 ab 13.30 Uhr — Lose 1098-1287

Asch

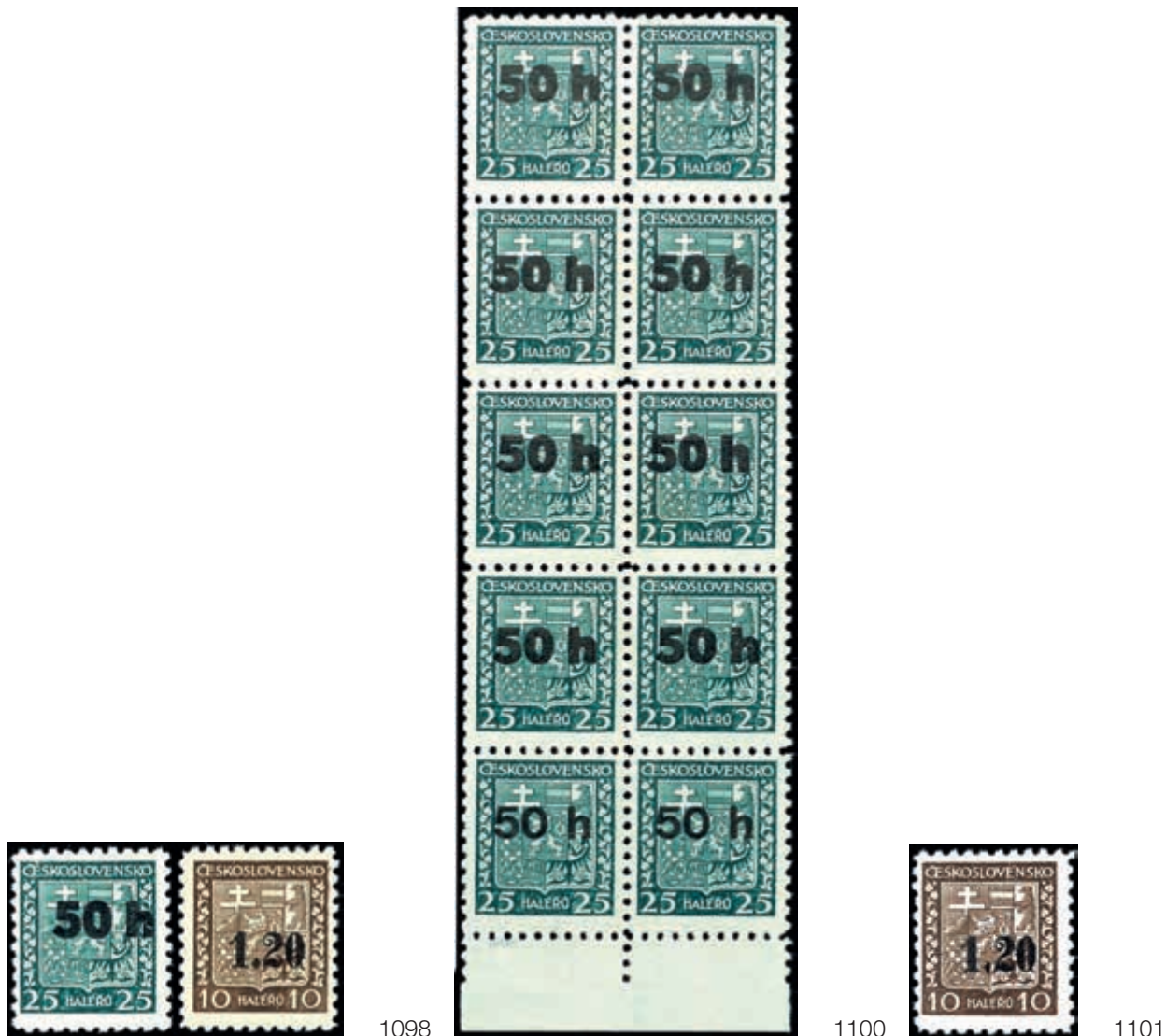

		1098		1100		1101	
1098P	50 H auf 25 H bis 1.20 Kc auf 1 Kc tadellos postfrisch, gepr. Dr. Dub bzw. Mi.-Nr. 11a Fotobefund Brunel VP: "postfrisch, einwandfrei", Mi. 450.-					1/5 **	100,—
1099	50 h. auf 25 H. (beide Typen) bis 1,20 auf 1 Kc. Freimarken, kompletter Satz mit sechs Werten, ungebraucht mit Originalgummierung, Mi.-Nr. 11a Schonfalzspur sonst tadellos, Auflage nur 1.269 komplette Sätze mit Mi.-Nr. 11II, Fotobefund Brunel VP (2021), Mi. 450.-					1/5 *	100,—
1100P	50 Heller auf 25 Heller Freimarke, senkechter Zehnerblock vom Unterrand - die beiden unteren senkrechten Paare als Typenpaare "fetter und dünner Aufdruck" tadellos postfrisch, die sechs oberen Werte ungebraucht, rechter oberer Wert mit Fleck, sehr seltene Einheit, gepr. Dr. Dub und Expertise Brunel VP (2021): "Die oberen 3 Paare weisen leichte Haftspuren auf und der rechte Wert oben hat einen Fleck, die sonstige Erhaltung ist einwandfrei postfrisch. Die Einheit ist selten.", Mi. 2.240.-++					11a/11a(2) **	500,—
1101P	1,20 auf 10 Heller Freimarke, tadellos postfrisch, unsigniert, Fotobefund Brunel VP (2021): "Die Erhaltung ist einwandfrei.", Mi. 150.-					2 **	50,—
1102	1,20 auf 20 Heller Freimarke, Bogenteil zu 25 Werten vom Eckrand unten links mit Plattennummer "4", diverse Werte ungebraucht und am Rand mit Falzen gestützt, sonst postfrische Einheit, Expertise Brunel VP (2021): "Große Bogenteile dieser Marke sind nicht häufig.", Mi. mindestens 600.-					3(25) */**	150,—
1103	1,20 auf 20 H. und 1,20 auf 50 H. Freimarke, zwei Werte, tadellos postfrisch, unsigniert, je Fotobefund Brunel VP (2021): "Die Erhaltung ist einwandfrei.", Mi. 100.-					3,4a **	Gebot

**Alle Einzellose und Atteste sind unter  
www.reinhardfischerauktionen.de**

**farbig abgebildet!**

**Dort sind auch 1673 weitere Lose zu finden, die nicht im  
gedruckten Katalog, sondern nur im Internet zu finden sind!**



- 1104 1,20 auf 20 Heller, 50 Heller und 1 Kc. Freimarken, 3 Briefstücke, drei Blankokarten, tadellose Erhaltung, je Fotobefund Brunel VP (2021): "Die Erhaltung ist einwandfrei.", Mi. 105.- . . . . . 3/5 △ Gebot
- 1105 1,20 auf 50 H. und 1,20 auf 1 Kc. Freimarke, zwei Werte, Mi.-Nr. 4a links unregelmäßig gezähnt, Mi.-Nr. 5 tadellos ungebraucht, Fotobefund Brunel VP (2021): "Die sonstige Erhaltung ist einwandfrei.", Mi. 95.- . . . . . 4a,5 \* Gebot



1106



1107



1109



1110

- 1106P 1,20 auf 50 Heller Freimarke, Aufdruck lebhaftmagenta, Abart "doppelter Aufdruck, einer davon als Blindaufdruck" und rückseitig doppelte Aufdruckabklatsche, tadellos postfrisch, Expertise Brunel VP (2021): "Die Erhaltung ist einwandfrei." . . . . . 4aDDI \*\* 200,—
- 1107P 1,20 auf 50 Heller Freimarke, Aufdruck schwarz, tadellos ungebraucht mit Originalgummierung, Auflage nur 100 Stück, gepr. Dr. Hörr und Expertise Brunel VP (2021): "Die Erhaltung ist einwandfrei. Aufgrund der geringen Auflage von laut Dr. Hörr nur 100 Stück, ist die Marke selten.", Mi. 700.- . . . . . 4b \* 200,—
- 1108 1,20 auf 1 Kc. Freimarke, tadellos ungebraucht, Fotobefund Brunel VP (2021): "Die Erhaltung ist einwandfrei.", Mi. 70.- . . . . . 5 \* Gebot
- 1109P 1,20 Kc. auf 1 Kc. Freimarke, Abart "kopfsteher Aufdruck", entwertet "Asch 1 30.IX.38" auf Briefstück, Auflage nur 85 Exemplare, Fotobefund Brunel VP (2021): "Die Erhaltung ist einwandfrei.", Mi. 240.- . . . . . 5K △ 50,—

**Karlsbad**

- 1110P 5 Heller Freimarke mit dunkelrosanem Handstempelaufdruck "Karlsbad 1. X. 1938 + Hakenkreuz", tadellos gestempelt "Karlsbad 1 4.X.38", Auflage nur 164 Exemplare, Fotobefund Brunel VP (2021): "Die Erhaltung ist einwandfrei.", Mi. 180.- . . . . . 1 ⊙ 50,—
- 1111 5 Heller bis 3 Kc. Freimarken mit Aufdruck "Karlsbad 1. X. 1938 + Hakenkreuz", 15 Werte, tadellos ungebraucht mit Originalgummierung und Falzspur, Auflage teils nur 164 Exemplare, Expertise Brunel VP (2021): "Die Erhaltung ist einwandfrei.", Mi. 1.650.- . . . . . 1/15a \* 400,—
- 1112 10 Heller und 50 Heller Freimarken mit Aufdruck "Karlsbad 1. X. 1938 + Hakenkreuz", tadellos ungebraucht mit Originalgummierung, gepr. Dr. Dub und Fotobefund Brunel VP (2021): "Die Erhaltung ist einwandfrei.", Mi. 90.- . . . . . 2,7 \* Gebot
- 1113 20 Heller Freimarke mit lebhaftblaugrünem Handstempelaufdruck "Karlsbad 1. X. 1938 + Hakenkreuz", entwertet mit Ersttagsstempel "Karlsbad 1.X.38" auf Briefstück, gering unregelmäßig gezähnt, sonst tadellos, Auflage nur 2.815 Exemplare - mit Ersttagsstempel nicht häufig, Fotobefund Brunel VP (2021), Mi. 300.- . . . . . 3A △ 50,—



1114



1115



1118

- 1114P 3 Heller Freimarke mit lebhaftblaugrünem Handstempelaufdruck "Karlsbad 1. X. 1938 + Hakenkreuz", Abart "kopfsteher Aufdruck", entwertet "Karlsbad 1 4.x.38 4b" auf Briefstück, nur wenige Stücke bekannt, gepr. Dr. Dub (doppelte Signatur) und Expertise Brunel VP (2021): "Die Erhaltung ist einwandfrei. Mit kopfstehendem Aufdruck ist die Marke selten.", Mi. 1.200.- . . . . . 3AK △ 300,—
- 1115P 20 H. Wappen mit Aufdruck "Karlsbad 1.X.1938 + Hakenkreuz" auf Briefstück mit Ersttagsstempel "1.X.38-14", tadellos, gepr. Dr. Hörr und Fotoattest Brunel VP (2014) "Die Erhaltung ist einwandfrei.", seltene Marke mit Ersttagsstempel! Mi. 300.- . . . . . 3AEST △ 100,—
- 1116 25 Heller Freimarke mit dunkelrosanem Handstempelaufdruck "Karlsbad 1. X. 1938 + Hakenkreuz", entwertet "Karlsbad 1 4.X.38" auf Blanko-Umschlag, Auflage nur 155 Exemplare, Fotobefund Brunel VP (2021): "Die Erhaltung ist einwandfrei.", Mi. 180.- . . . . . 4 ☒ 50,—
- 1117 30 Heller, 50 Heller und 1 Kc. Freimarken je mit Handstempelaufdruck "Karlsbad 1. X. 1938 + Hakenkreuz", tadellos gestempelt auf Briefstücken bzw. nicht beförderte Karte mit Mi.-Nr. 8, Auflage nur 730 - 5.270 Exemplare je Sorte, je Fotobefund Brunel VP (2021): "Die Erhaltung ist einwandfrei.", Mi. 230.- . . . . . 58(2),9 △ 50,—
- 1118P 30 Heller Freimarke, Ersttagsstempelentwertung "1.X.38 4d Karslbad 1" auf Briefstück, Auflage nur 1.910 Exemplare - davon wenige mit Ersttagsstempel, Fotoattest Osper: "Die Erhaltung ist einwandfrei.", Mi. 500.- . . . . . 5EST △ 150,—
- 1119 40 Heller bis 3 Kc. Freimarken, neun verschiedene Werte, entwertet "Karlsbad 1 " auf Briefstücken, Auflage teils nur 198 Exemplare, gepr. Dr. Dub und Expertise Brunel VP (2021): "Die Erhaltung ist einwandfrei.", Mi. 1.050.- . . . . . 6/11,13/15a △ 250,—
- 1120 50 h. Freimarke mit dunkelrosanem Handstempelaufdruck "Karlsbad 1. X. 1938 + Hakenkreuz", waagerechtes Paar, tadellos gestempelt "Karlsbad 4.X.38" auf Briefstück, Fotobefund Brunel VP (2021): "Die Erhaltung ist einwandfrei.", Mi. 80.- . . . . . 7(2) △ Gebot

**Online-Live-Bieten**

<https://reinhardfischerauktionen.de/de/auktionen/informationen/live-bidding/>



Karlsbad Blick über die Mühlbrunnen-Kolonnade



1121



1122



1123

- 1121P 50 Heller Freimarke mit lebhaftblaugrünem Handstempelaufdruck "Karlsbad 1. X. 1938 + Hakenkreuz", eigentlich sollte der Aufdruck auf dieser Marke in dunkelrosa erfolgen - es handelt sich um eine Fehlfarbe, entwertet "Karlsbad 1 4.X.38 4b" auf Briefstück, gepr. Dr. Dub (doppelte Signatur) und Expertise Brunel VP (2021): "Die Erhaltung ist einwandfrei. Mit Aufdruck in der Fehlfarbe ist die Marke sehr selten.", Mi. gestempelt nicht gelistet! ..... 7F △ 500,—
- 1122P 3 Kc. Freimarke mit lebhaftblaugrünem Handstempelaufdruck "Karlsbad 1. X. 1938 + Hakenkreuz", entwertet "Karlsbad 1 4.X. 38 4d" auf Briefstück, tadellose Erhaltung, Auflage nur 112 Exemplare, gepr. Dr. Hörr und Expertise Brunel VP (2021): "Die Erhaltung ist einwandfrei.", Mi. 550.- ..... 16 △ 150,—
- 1123P 4 Kc. Freimarke mit lebhaftblaugrünem Handstempelaufdruck "Karlsbad 1. X. 1938 + Hakenkreuz", entwertet mit aptiertem Tagesstempel "Karlsbad 1 4.X.38 4d" auf Briefstück, tadellose Erhaltung, Auflage nur 118 Exemplare, gepr. Dr. Hörr und Expertise Brunel VP (2021): "Die Erhaltung ist einwandfrei." ..... 17 △ 150,—



1124



1125



1126

- 1124P 4 Kc. Freimarke mit lebhaftblaugrünem Handstempelaufdruck "Karlsbad 1. X. 1938 + Hakenkreuz", Variante "senkrechter Aufdruck links-liegend", tadellos ungebraucht mit Originalgummierung, Auflage nur 118 Exemplare - davon nur ein kleiner Bruchteil mit linksliegendem Aufdruck, gepr. Dr. Hörr und Expertise Brunel VP (2021): "Die Erhaltung ist einwandfrei." ..... 17S \* 200,—

- 1125P 5 Kc. Freimarke mit dunkelbläulichviolett Handstempelaufdruck "Karlsbad 1. X. 1938 + Hakenkreuz", tadellos ungebraucht mit Originalgummierung und Falzrest, Auflage nur 80 Exemplare, gepr. Dr. Hörr und Expertise Brunel VP (2021): "Die Erhaltung ist einwandfrei.", Mi. 700.- ..... 18 \* 250,—
- 1126P 1 Kc. Flugpost mit dunkelbläulichviolett Handstempelaufdruck "Karlsbad 1. X. 1938 + Hakenkreuz", entwertet mit aptiertem Tagesstempel "Karlsbad 1 4.X.1938 4d" auf Briefstück, Auflage nur 105 Exemplare, Expertise Brunel VP (2021): "Die Erhaltung ist einwandfrei.", Mi. 500.- ..... 21 △ 150,—



1127



1128

- 1127P 50 Heller Zustellungsmarke schwärzlichultramarin mit dunkelrosanem Handstempelaufdruck "Karlsbad 1. X. 1938 + Hakenkreuz", tadellos ungebraucht mit Originalgummierung, Auflage nur 214 Exemplare, Fotobefund Brunel VP (2021): "Die Erhaltung ist einwandfrei.", Mi. 200.- ..... 28 \* 50,—
- 1128P 50 H. schwärzlichultramarin mit Aufdruck in Type I (dunkelrosa) und 50 H. lebhaftmagenta mit Aufdruck in Type I (dunkelbläulichviolett), entwertet mit aptiertem Tagesstempel "X Karlsbad 1 X / - 4.X.38" auf Briefstück, tadellose Erhaltung, Auflage nur 214 Sätze, Expertise Brunel VP (2021): "Die Erhaltung ist einwandfrei.", Mi. 500.- ..... 28/29 △ 150,—



1129



1130

- 1129P 50 Heller Zustellungsmarke lebhaftmagenta mit dunkelbläulichviolett Handstempelaufdruck "Karlsbad 1. X. 1938 + Hakenkreuz", tadellos gestempelt "Karlsbad 1 4.X.38" auf Briefstück, Auflage nur 232 Exemplare, Fotobefund Brunel VP (2021): "Die Erhaltung ist einwandfrei.", Mi. 250.- ..... 29 △ 50,—
- 1130P 5 Heller bis 1 Kc. Portomarken mit Aufdruck "Karlsbad 1. X. 1938 + Hakenkreuz", acht Werte, tadellos gestempelt auf Briefstücken, 60 Heller vom Eckrand unten links mit Plattennummer "37", Auflage nur 134 - 820 Stück je Sorte, Expertise Brunel VP (2021): "Die Erhaltung ist einwandfrei.", Mi. 680.- ..... 30/37 △ 180,—



1131



1133



1134

- 1131P 5 Heller bis 2 Kc. Portomarken mit Aufdruck "Karlsbad 1. X. 1938 + Hakenkreuz", neun Werte, tadellos ungebraucht mit Originalgummierung, Auflage nur 134 - 820 Exemplare je Sorte, gepr. Dr. Hörr und Expertise Brunel VP (2021): "Die Erhaltung ist einwandfrei.", Mi. 720.- ..... 30/38 \* 200,—
- 1132 40 Heller und 50 Heller Portomarke mit dunkelbläulichviolett Handstempelaufdruck "Karlsbad 1. X. 1938 + Hakenkreuz", tadellos gestempelt "Karlsbad 1 4.X.38", Auflage nur 205 bzw. 640 Exemplare, je Fotobefund Brunel VP (2021): "Die Erhaltung ist einwandfrei.", Mi. 240.- ..... 34,35 △ 50,—
- 1133P 40 H bis 1 Kc Portomarken mit Aufdruck tadellos postfrisch, 34+37 gepr. Hübner, 35+36 gepr. Mahr BPP, Mi. 400.- ..... 34/37 \*\* 80,—
- 1134P 5 Kc. Portomarke mit dunkelrosanem Handstempelaufdruck "Karlsbad 1. X. 1938 + Hakenkreuz", entwertet mit aptiertem Tagesstempel "Karlsbad 1 4.X.38 4b" auf Briefstück, Auflage nur 75 Exemplare, Expertise Brunel VP (2021): "Die Erhaltung ist einwandfrei.", Mi. 1.000.- ..... 39 △ 250,—



1135



1136

- 1135P 50 Heller Masaryk mit dunkelrosanem Handstempelaufdruck "Karlsbad 1. X. 1938 + Hakenkreuz", tadellos ungebraucht mit Originalgummierung, Auflage nur 180 Exemplare, gepr. Dr. Hörr und Expertise Brunel VP (2021): "Die Erhaltung ist einwandfrei.", Mi. 300.- . . . . . 45 \* 80,—
- 1136P 2 Kc. Masaryk mit rechts anhängendem Zierfeld je mit dunkelbläulichviolettem Handstempelaufdruck "Karlsbad 1. X. 1938" auf postalisch nicht befördertem Beleg mit Entwertung "Karlsbad 1 4.X.38 4d", abgesehen von etwas unregelmäßiger Zähnung oben links in einwandfreier Erhaltung, Auflage nur 114 Exemplare - mit überdrucktem Zierfeld selten, Expertise Brunel VP (2021), Mi. 750.- . . . . . 46Zfw ☒ 150,—



1137



1138



- 1137P 50 Heller und 1 Kc. Sokol-Winterspiele je mit Handstempel-Aufdruck "Karlsbad 1. X. 1938 + Hakenkreuz", tadellos postfrisch, Auflage nur 110 Exemplare, gepr. Mahr BPP und Expertise Brunel VP (2021): "Die Erhaltung ist einwandfrei.", Mi. 700.- . . . . . 49/50 \*\* 200,—
- 1138P 50 H. "Masaryk mit Kind" mit dunkelrosanem Handstempelaufdruck "Karlsbad 1. X. 1938 + Hakenkreuz", ungebraucht mit Originalgummierung, tadellose Erhaltung, Auflage nur 113 Exemplare, gepr. Dr. Hörr und Fotobefund Brunel VP (2021): "Die Erhaltung ist einwandfrei.", Mi. 200.- . . . . . 51a \* 50,—
- 1139P 50 Heller und 1 Kc. Masaryk mit Kind je mit Handstempel-Aufdruck "Wir sind frei! + Hakenkreuz", tadellos ungebraucht mit Originalgummierung, Auflage nur 113 Sätze, Expertise Brunel VP (2021): "Die Erhaltung ist einwandfrei.", Mi. 380.- . . . . . 51a/52 \* 100,—



1140



1141

- 1140P 50 Heller und 1 Kc. Masaryk mit Kind je mit Handstempel-Aufdruck "Wir sind frei! + Hakenkreuz", entwertet "Karlsbad 1 4.X.38 4d" auf Blankoumschlag, Auflage nur 113 Sätze, Expertise Brunel VP (2021): "Die Erhaltung ist einwandfrei.", Mi. 480.- . . . . . 51a/52 ☒ 120,—
- 1141P 50 Heller Bachmatsch mit rechts anhängendem Zierfeld, je mit Handstempelaufdruck "Karlsbad 1. X. 1938 + Hakenkreuz", ungebraucht mit Originalgummierung, tadellose Erhaltung, Auflage nur 126 Stück - davon nur wenige mit anhängender Legende, Expertise Brunel VP (2021): "Die Erhaltung ist einwandfrei. Die Auflage betrug laut Dr. Hörr nur 126 Exemplare. Daher ist die Marke mit anhängender Legende selten.", Mi. 600.- . . . . . 54Zfw \* 180,—



1142



1143



1144

- 1142P 50 Heller Bachmatsch mit rechts anhängendem Zierfeld, je mit Handstempelaufdruck "Karlsbad 1. X. 1938 + Hakenkreuz", entwertet "Karlsbad 1 4.X.38 4d", tadellose Erhaltung, Auflage nur 126 Stück - davon nur wenige mit anhängender Legende, Expertise Brunel VP (2021): "Die Erhaltung ist einwandfrei. Die Auflage betrug laut Dr. Hörr nur 126 Exemplare. Daher ist die Marke mit anhängender Legende selten.", Mi. 550.- . . . . . 54Zfw ☉ 180,—
- 1143P 50 H tadellos ungebraucht, gepr. Mahr BPP, Mi. 200.- . . . . . 55 \* 50,—
- 1144P 50 H. "Legionär Vouziers" mit Handstempelaufdruck "Karlsbad 1. X. 1938 + Hakenkreuz", entwertet "Karlsbad 4.X.38", tadellose Erhaltung, Auflage nur 124 Exemplare, gepr. Dr. Hörr und Fotobefund Brunel VP (2021): "Die Erhaltung ist einwandfrei.", Mi. 300.- . . . . . 55 ☉ 80,—



1145



1146



1147

- 1145P 50 H. "Legionär Doss Alto" mit Handstempelaufdruck "Karlsbad 1. X. 1938 + Hakenkreuz", ungebraucht mit Originalgummierung, Eckknick sonst einwandfrei, Auflage nur 150 Exemplare, gepr. Dr. Dub. und Fotobefund Brunel VP (2021), Mi. 200.- . . . . . 56 \* Gebot
- 1146P 50 H. "Legionär Doss Alto" mit Handstempelaufdruck "Karlsbad 1. X. 1938 + Hakenkreuz", ungebraucht mit Originalgummierung, tadellose Erhaltung, Auflage nur 150 Exemplare, gepr. Dr. Dub. und Fotobefund Brunel VP (2021), Mi. 200.- . . . . . 56 \* 50,—
- 1147P 50 Heller Doss Alto mit links anhängendem Zierfeld, je mit Handstempelaufdruck "Karlsbad 1. X. 1938 + Hakenkreuz", entwertet "Karlsbad 5 4.X.38 4d", tadellose Erhaltung, Auflage nur 150 Stück - davon nur wenige mit anhängender Legende, Expertise Brunel VP (2021): "Die Erhaltung ist einwandfrei. Die Auflage betrug laut Dr. Hörr nur 150 Exemplare. Daher ist die Marke mit anhängender Legende selten.", Mi. 550.- . . . . . 56Zfw ☉ 180,—



1148



1150

- 1148P 50 Heller Doss Alto mit rechts anhängendem Zierfeld, je mit Handstempelaufdruck "Karlsbad 1. X. 1938 + Hakenkreuz", entwertet "Karlsbad 1 4.X.38 4d", tadellose Erhaltung, Auflage nur 150 Stück - davon nur wenige mit anhängender Legende, Expertise Brunel VP (2021): "Die Erhaltung ist einwandfrei. Die Auflage betrug laut Dr. Hörr nur 150 Exemplare. Daher ist die Marke mit anhängender Legende selten.", Mi. 550.- . . . . . 56Zfw ☉ 180,—
- 1149 50 H. "Füchner" mit Handstempelaufdruck "Karlsbad 1. X. 1938 + Hakenkreuz", ungebraucht mit Originalgummierung, tadellose Erhaltung, Auflage nur 297 Exemplare, gepr. Dr. Hörr und Fotobefund Brunel VP (2021), Mi. 140.- . . . . . 57 \* Gebot
- 1150P 50 Heller bis 2 Kc. Füchner, drei Werte, je mit Handstempelaufdruck "Karlsbad 1. X. 1938 + Hakenkreuz", entwertet "Karlsbad 1 4.X.38 4d" auf Briefstücken, Auflage nur 255 komplette Sätze, Expertise Brunel VP (2021): "Die Erhaltung ist einwandfrei.", Mi. 530.- . . . . . 57/59 △ 150,—
- 1151 1 Kc. "Füchner" mit Handstempelaufdruck "Karlsbad 1. X. 1938 + Hakenkreuz", ungebraucht mit Originalgummierung, tadellose Erhaltung, Auflage nur 255 Exemplare, gepr. Dr. Hörr und Fotobefund Brunel VP (2021), Mi. 150.- . . . . . 58 \* Gebot
- 1152 2 Kc. "Füchner" mit Handstempelaufdruck "Karlsbad 1. X. 1938 + Hakenkreuz", entwertet "Karlsbad 4. X. 1938" auf Briefstück, tadellose Erhaltung, Auflage nur 415 Exemplare, gepr. Dr. Hörr und Fotobefund Brunel VP (2021), Mi. 150.- . . . . . 59 △ Gebot



1153



1156

- 1153P 50 Heller "Briefmarkenausstellung, Pilsen" mit dunkelrosanem Handstempelaufdruck "Karlsbad 1. X. 1938 + Hakenkreuz", Viererblock, gestempelt "Karlsbad 1 4.X.38" auf Briefstück, die Marke links unten stockfleckiger Zahn sonst tadellos, Auflage nur 615 Exemplare - daher sind Einheiten selten, Fotobefund Brunel VP (2021), Mi. 320.-+ . . . . . 62(4) △ 50,—
- 1154 50 Heller "Briefmarkenausstellung, Pilsen" und 50 Heller "Briefmarkenausstellung, Kaschau" je mit dunkelrosanem Handstempelaufdruck "Karlsbad 1. X. 1938 + Hakenkreuz", tadellos ungebraucht mit Originalgummierung, Auflage nur 615 bzw. 452 Exemplare, Fotobefund Brunel VP (2021): "Die Erhaltung ist einwandfrei.", Mi. 120.- . . . . . 62/63 \* Gebot
- 1155 50 Heller "Briefmarkenausstellung, Pilsen" und 50 Heller "Briefmarkenausstellung, Kaschau" je mit dunkelrosanem Handstempelaufdruck "Karlsbad 1. X. 1938 + Hakenkreuz", tadellos gestempelt, Auflage nur 615 bzw. 452 Exemplare, Fotobefund Brunel VP (2021): "Die Erhaltung ist einwandfrei.", Mi. 150.- . . . . . 62/63 △ Gebot
- 1156P 50 Heller Briefmarkenausstellung Pilsen" mit dunkelrosarotem Handstempelaufdruck "Karlsbad 1. X. 1938 + Hakenkreuz", Abart "kopfstehender Aufdruck", entwertet mit aptiertem Tagesstempel "Karlsbad 1 4.X.38 4b" auf Briefstück, gepr. Dr. Dub (doppelte Signatur) und Expertise Brunel VP (2021): "Die Erhaltung ist einwandfrei. Die Marke mit kopfstehendem Aufdruck ist sehr selten.", Mi. gestempelt unbekannt! für \* schon 2.500.-! . . . . . 62K △ 1000,—



- |       |  |      |         |       |
|-------|--|------|---------|-------|
| 1157P | 50 Heller "Briefmarkenausstellung Pilsen", waagrechtes Zwischenstegpaar mit dunkelrosanem Handstempelaufdruck "Karlsbad 1. X. 1938 + Hakenkreuz", entwertet "Karlsbad 1 4.X.38 4d" auf Briefstück, tadellose Erhaltung, Auflage nur 110 Zwischenstegpaare, gepr. Dr. Dub und Expertise Brunel VP (2021): "Die Erhaltung ist einwandfrei.", Mi. 600.- | 1157 | 62Zfw △ | 180,— |
| 1158P | 50 Heller "Briefmarkenausstellung Kaschau", senkrecht Zwischenstegpaar mit magentafarbenem Handstempelaufdruck "Karlsbad 1. X. 1938 + Hakenkreuz", tadellos ungebraucht, diese Farbvariante des Aufdrucks ist seltener als dunkelrosa, Auflage nur 118 Zwischenstegpaare, Expertise Brunel VP (2021): "Die Erhaltung ist einwandfrei.", Mi. 300.-+   | 1158 | 63ZS *  | 80,—  |

**Konstantinsbad**



1159



1160



1162

- |        |  |      |  |        |
|--------|--|------|--|--------|
| 1159P  | 20 Heller Freimarke mit Aufdruck "Sudetenland", tadellos postfrisch, Auflage nur 150 Exemplare, gepr. Dr. Dub und Expertise Brunel VP (2021): "Die Erhaltung ist einwandfrei.", Mi. 500.-  | 3 ** |  | 200,—  |
| 1160P  | 50 Heller Freimarke mit Aufdruck "Sudetenland", tadellos postfrisch, Auflage nur 75 Exemplare, Expertise Brunel (2021): "Die Erhaltung ist einwandfrei.", Mi. 500.-  | 7 ** |  | 200,—  |
| 1161FP | 1 Kc. Purkyne mit Aufdruck "Sudetenland", tadellos ungebraucht mit Originalgummierung und Falzspur, Auflage nur 20 Exemplare, gepr. Dr. Dub, Dr. Hör, Mahr BPP und Expertise Brunel VP (2021): "Die Erhaltung ist einwandfrei.", Mi. 3.500.- | 23 * |  | 1000,— |

**Reichenberg**

- |       |   |            |  |       |
|-------|---|------------|--|-------|
| 1162P | 50 H. Ganzsachenkarte mit Handstempelaufdruck "Wir sind frei! + Hakenkreuz" mit Zufrankatur 50 H. "Muttertag" mit Handstempelaufdruck "Wir sind frei! + Hakenkreuz" mit Entwertung durch Sonderstempel "Reichenberg 8. Okt. 1938" auf unbeschrifteter Karte, selten, Expertise Brunel VP (2021): "Die Erhaltung ist einwandfrei. Die Bildpostkarte ist selten." | P5/1,113 ☒ |  | 200,— |
|-------|---|------------|--|-------|

**Alle Einzellose und Atteste sind unter  
www.reinhardfischerauktionen.de**

**farbig abgebildet!**

**Dort sind auch 1673 weitere Lose zu finden, die nicht im  
gedruckten Katalog, sondern nur im Internet zu finden sind!**



1163



1166

- |       |   |       |   |       |
|-------|---|-------|---|-------|
| 1163P | 5 Heller Freimarke mit Aufdruck "Wir sind frei! + Hakenkreuz", entwertet mit Sonderstempel "Reichenberg 1 8.X.1938" auf Briefstück, Auflage nur 150 Stück, Fotobefund Brunel VP (2021): "Die Erhaltung ist einwandfrei.", Mi. 200.- . . . . .   | 11    | △ | 50,—  |
| 1164  | 10 Heller Freimarke mit Aufdruck "Wir sind frei! + Hakenkreuz", zwei waagerechte Paare auf Briefstück mit Entwertung durch Sonderstempel "Reichenberg 1 8 OKT. 1938", Auflage nur 1.000 Exemplare, Fotobefund Brunel VP (2021): "Die Erhaltung ist einwandfrei.", Mi. 160.- . . . . . | 12(4) | △ | Gebot |
| 1165  | 25 Heller Freimarke mit Handstempelaufdruck "Wir sind frei! + Hakenkreuz", entwertet "Reichenberg 10.10.38" auf Briefstück, tadellose Erhaltung, Auflage nur 200 Exemplare, Fotobefund Brunel VP (2021): "Die Erhaltung ist einwandfrei.", Mi. 80.- (unterbewertet) . . . . .         | 14    | △ | Gebot |
| 1166P | 2 Kc. Flugpost mit Handstempel-Aufdruck "Wir sind frei! + Hakenkreuz", entwertet "Reichenberg 10.10.38" auf Briefstück, Auflage nur 150 Exemplare, gepr. Dr. Dub und Expertise Brunel VP (2021): "Die Erhaltung ist einwandfrei.", Mi. 500.- . . . . .                                | 38    | △ | 120,— |



1167



1168

- |       |  |     |   |       |
|-------|--|-----|---|-------|
| 1167P | 3 Kc. Flugpost mit Handstempel-Aufdruck "Wir sind frei! + Hakenkreuz", entwertet "Reichenberg 10.10.38" auf Briefstück, Auflage nur 100 Exemplare, gepr. Dr. Dub und Expertise Brunel VP (2021): "Die Erhaltung ist einwandfrei.", Mi. 1.000.- . . . . . | 39  | △ | 250,— |
| 1168P | 4 Kc. Flugpost mit Handstempel-Aufdruck "Wir sind frei! + Hakenkreuz", entwertet "Reichenberg 10.10.38" auf Briefstück, Auflage nur 50 Exemplare, gepr. Dr. Dub und Expertise Brunel VP (2021): "Die Erhaltung ist einwandfrei.", Mi. 1.500.- . . . . .  | 40a | △ | 450,— |



1169



1170

- |       |  |     |   |       |
|-------|--|-----|---|-------|
| 1169P | 5 Kc. Flugpost mit Handstempel-Aufdruck "Wir sind frei! + Hakenkreuz", entwertet "Reichenberg 10.10.38" auf Briefstück, Auflage nur 50 Exemplare, gepr. Dr. Dub und Expertise Brunel VP (2021): "Die Erhaltung ist einwandfrei.", Mi. 1.500.- . . . . .  | 41  | △ | 450,— |
| 1170P | 10 Kc. Flugpost mit Handstempel-Aufdruck "Wir sind frei! + Hakenkreuz", entwertet "Reichenberg 10.10.38" auf Briefstück, Auflage nur 30 Exemplare, gepr. Dr. Dub und Expertise Brunel VP (2021): "Die Erhaltung ist einwandfrei.", Mi. 3.000.- . . . . . | 42a | △ | 800,— |



- |       |  |      |          |       |
|-------|--|------|----------|-------|
| 1171P | 50 Heller Zustellungsmarke, schwärzlichultramarin und lebhaftmagenta, je mit Handstempelaufdruck "Wir sind frei! + Hakenkreuz", ungebraucht mit Originalgummierung, tadellose Erhaltung, Auflage nur 100 Exemplare, gepr. Mahr BPP und Expertise Brunel VP (2021): "Die Erhaltung ist einwandfrei.", Mi. 700.- | 1171 | 44/45A * | 200,— |
| 1172P | 50 Heller Zustellungsmarke, schwärzlichultramarin mit Handstempelaufdruck "Wir sind frei! + Hakenkreuz", ungebraucht mit Originalgummierung, tadellose Erhaltung, Auflage nur 100 Exemplare, gepr. Sieger und Expertise Brunel VP (2021): "Die Erhaltung ist einwandfrei.", Mi. 350.-                          | 1172 | 44A *    | 80,—  |



- |       |   |      |                  |       |
|-------|---|------|------------------|-------|
| 1173P | 50 Heller Zustellungsmarke, schwarzultramarin, Kehrdruckpaar mit Handstempel-Aufdrucken "Wir sind frei! + Hakenkreuz" zusammen mit 50 H. "Doss Alto" mit anhängendem Zierfeld auf Briefstück mit Entwertung durch Sonderstempel "Reichenburg 8. Okt. 1938", Auflage der Zustellungsmarke nur 100 Stück - als Kehrdruckpaar sehr selten, gepr. W und Expertise Brunel VP (2021): "Die Erhaltung ist einwandfrei.", Mi. 2.600.- | 1173 | 44AK,133Zfw<br>△ | 650,— |
| 1174P | 50 Heller Zustellungsmarke, lebhaftmagenta, Kehrdruckpaar mit Handstempel-Aufdrucken "Wir sind frei! + Hakenkreuz" zusammen mit 3 Kc. Freimarke auf Briefstück mit Entwertung durch Sonderstempel "Reichenburg 8. Okt. 1938", Auflage der Zustellungsmarke nur 100 Stück - als Kehrdruckpaar sehr selten, gepr. W und Expertise Brunel VP (2021): "Die Erhaltung ist einwandfrei.", Mi. 2.200.-                               | 1174 | 45AK,29 △        | 650,— |



- |       |   |      |            |       |
|-------|---|------|------------|-------|
| 1175P | 50 Heller Zeitungsmarke mit Handstempelaufdruck "Wir sind frei! + Hakenkreuz", ungebraucht mit Originalgummierung, Schonfalzspur sonst tadellos - in Anbetracht der Auflage von nur 10 Exemplaren zu vernachlässigen, Expertise Brunel VP (2021): "Die sonstige Erhaltung ist einwandfrei. Aufgrund der geringen Auflage laut Dr. Hörr von ca. 10 Exemplaren ist die Marke sehr selten.", Mi. 3.500.- | 1175 | 50 *       | 500,— |
| 1176P | 2 h. bis 1 Kc. Zeitungsmarken mit Handstempelaufdruck "Wir sind frei! + Hakenkreuz", 2 h, 5h und 7h tadellos ungebraucht - die anderen Werte postfrisch, Auflage teils nur 100 Stück, Expertise Brunel VP (2021): "Die Erhaltung ist einwandfrei.", Mi. 1.660.-   | 1176 | 55/63 **/* | 350,— |
| 1177  | 12 Heller Zeitungsmarke mit Handstempelaufdruck "Wir sind frei! + Hakenkreuz", tadellos gestempelt, Auflage nur 430 Exemplare, Foto-befund Brunel VP (2021): "Die Erhaltung ist einwandfrei.", Mi. 80.-   | 1177 | 60 ☉       | Gebot |

## Online-Live-Bieten

<https://reinhardfischerauktionen.de/de/auktionen/informationen/live-bidding/>





- |       |  |       |   |       |
|-------|--|-------|---|-------|
| 1178P | 5 Heller bis 1 Kc. Portomarken je mit Aufdruck "Wir sind frei! + Hakenkreuz", tadellos gestempelt auf Briefstücken, Auflage teils nur 150 Exemplare, Expertise Brunel VP (2021): "Die Erhaltung ist einwandfrei.", Mi. 1.250.-   | 64/71 | △ | 300,— |
| 1179  | 30 H. bis 60 H. Portomarken mit Handstempelaufrdruck "Wir sind frei! + Hakenkreuz", ungebraucht mit Originalgummierung, Auflage teils nur 150 Exemplare, Expertise Brunel VP (2021): "Die Erhaltung ist einwandfrei.", Mi. 480.-   | 67/70 | * | 100,— |
| 1180P | 1 Kc., 2 Kc und 5 Kc. Portomarken mit Handstempel-Aufrdruck "Wir sind frei! + Hakenkreuz", je tadellos gestempelt "Reichenberg 8. Okt. 1938" auf Briefstück, Auflage nur 150 bzw. 80 Exemplare, Fotoattest Brunel VP (2016): "Die Erhaltung ist einwandfrei.", Mi. 2.220.- | 71/73 | △ | 600,— |



- |       |   |      |   |       |
|-------|---|------|---|-------|
| 1181P | Blockausgabe "Briefmarkenausstellung Pressburg" mit Handstempel-Aufrdrucken "Wir sind frei! + Hakenkreuz", entwertet mit Sonderstempel "Reichenberg 8. Okt 1938", abgesehen von Druckstellen durch Büroklammern im oberen Blockrand tadellos, Auflage nur 350 Exemplare, gepr. Dr. Dub, HP und Expertise Brunel VP (2021), Mi.1.200.- | Bl.1 | ⊙ | 200,— |
| 1182P | Blockausgabe "Briefmarkenausstellung Pressburg" mit Handstempel-Aufrdrucken "Wir sind frei! + Hakenkreuz", entwertet mit Sonderstempel "Reichenberg 8. Okt 1938", abgesehen von einem Eckbug im Blockrand unten rechts tadellos, Auflage nur 350 Exemplare, gepr. Dr. Dub, HP und Expertise Brunel VP (2021), Mi.1.200.-              | Bl.1 | ⊙ | 200,— |
| 1183  | 10 Heller Zeitungsmarke mit Handstempelaufrdruck "Wir sind frei! + Hakenkreuz", tadellos gestempelt, Fotobefund Brunel VP (2021): "Die Erhaltung ist einwandfrei.", Mi. 60.-  | 78   | ⊙ | Gebot |



- |       |  |        |   |        |
|-------|--|--------|---|--------|
| 1184P | Blockausgabe "Briefmarkenausstellung Pressburg" mit Handstempel-Aufrdrucken "Wir sind frei! + Hakenkreuz", Variante K1 = Aufdrucke der 2. und 4. Reihe kopfstehend", gestempelt Reichenberg 10.10.38", abgesehen von einem Einriss im Blockrand tadellos erhalten, Expertise Brunel VP (2021): "Der Block ist im unteren Rand stark eingerissen, die sonstige Erhaltung ist einwandfrei. Aufgrund der geringen Auflage ist der Block selten.", Mi. 4.500.- | Bl.2K1 | ⊙ | 500,—  |
| 1185P | Blockausgabe "Briefmarkenausstellung Pressburg" mit Handstempel-Aufrdrucken "Wir sind frei! + Hakenkreuz", Variante K1 = Aufdrucke der 2. und 4. Reihe kopfstehend", gestempelt Reichenberg 10.10.38", tadellos erhalten, Expertise Brunel VP (2021): "Die Erhaltung ist einwandfrei. Aufgrund der geringen Auflage ist der Block selten.", Mi. 4.500.-  | Bl.2K1 | ⊙ | 1200,— |



1186



1187

- 1186P Blockausgabe "Masaryk mit Kind" mit Handstempel-Aufdruck "Wir sind frei! + Hakenkreuz", gestempelt mit Sonderstempel "Reichenberg 1 / -8.X.19389 / ...", aufgrund der geringen Auflage von nur 40 Exemplaren sehr selten!, unsigniert mit Fotoattest Robert Brunel VP (2012): "Der Blockrand ist links leicht fleckig, im Übrigen ist die Erhaltung einwandfrei.", Mi. 6.500.- . . . . . Bl.3 ☉ 1800,—
- 1187P 1 Kc. und 2 Kc. "Schlacht bei Arras" mit Handstempelaufdruck "Wir sind frei! + Hakenkreuz", ungebraucht mit Originalgummierung, tadellose Erhaltung, Auflage je nur 100 Exemplare, gepr. Mahr BPP und Expertise Brunel VP (2021): "Die Erhaltung ist einwandfrei.", Mi. 600.- . . . . . 102/03 \* 180,—



- 1188P 50 H. und 1 Kc. "100. Todestag Machs" je mit Handstempel-Aufdruck "Wir sind frei! + Hakenkreuz", tadellos gestempelt mit Sonderstempel "REICHENBERG 1 8.OKT.1938" auf unbeschriftetem Umschlag, Auflage nur 50 Sätze, Fotoattest Brunel BPP (2008): "Die Erhaltung ist einwandfrei.", Mi. 3.000.- . . . . . 111/12 △ 800,—



- 1189P 50 h. und 1 Kc. "Schlacht bei Zborov" je mit Handstempelaufdruck "Wir sind frei! + Hakenkreuz", entwertet mit Sonderstempel "Reichenberg 8. Oktober 1938" auf Briefstücken, Auflage nur 100 Sätze, gepr. Dr. Dub und Expertise Brunel VP (2021): "Die Erhaltung ist einwandfrei.", Mi. 1.000.- . . . . . 116/17 △ 250,—



1190



1191

1190P	50 H. und 2 Kc. "Masaryk Trauerausgabe" je mit Handstempelaufdruck "Wir sind frei! + Hakenkreuz", ungebraucht mit Originalgummierung, tadellose Erhaltung, Auflage nur 150 bzw. 75 Exemplare, gepr. Mahr BPP und Expertise Brunel VP (2021): "Die Erhaltung ist einwandfrei.", Mi. 900.-	122/23 *	250,—
1191P	2 Kc. "Masaryk" mit Handstempelaufdruck "Wir sind frei! + Hakenkreuz", entwertet mit Sonderstempel "Reichenberg 8. Okt 1938" auf Briefstück, Auflage nur 75 Exemplare, gepr. Dr. Dub und Expertise Brunel VP (2021): "Die Erhaltung ist einwandfrei.", Mi. 1.000.-	123 △	250,—
1192	1,50 Kc. "BIT 1937" mit Handstempelaufdruck "Wir sind frei! + Hakenkreuz", ungebraucht mit Originalgummierung, Zähnung unten teils gering stumpf, Auflage nur 200 Exemplare, Fotobefund Brunel VP (2021), Mi. 150.-	125 *	Gebot



1193



1195



1196

1193P	2 Kc. "BIT 1937" mit Handstempelaufdruck "Wir sind frei! + Hakenkreuz", ungebraucht mit Originalgummierung, tadellose Erhaltung, Auflage nur 200 Exemplare, Fotobefund Brunel VP (2021), Mi. 150.-	126 *	50,—
1194	50 H. Masaryk mit Kind mit Handstempelaufdruck "Wir sind frei! + Hakenkreuz", zwei Werte auf Briefstück mit Sonderstempel "Reichenberg 8 Okt. 1938", Auflage nur 180 Exemplare, Expertise Brunel VP (2021): "Die Erhaltung ist einwandfrei.", Mi. 400.-	129(2) △	100,—
1195P	50 h. bis 2 Kc. "Fügner" je mit Handstempelaufdruck "Wir sind frei! + Hakenkreuz", entwertet mit Sonderstempel "Reichenberg 8. Okt. 1938" auf Briefstücken, Auflage nur 200 komplette Sätze, gepr. Dr. Dub und Expertise Brunel VP (2021): "Die Erhaltung ist einwandfrei.", Mi. 900.-	134/36 △	250,—
1196P	1 Kc. Fügner mit Handstempelaufdruck "Wir sind frei! + Hakenkreuz", tadellos gestempelt "Reichenberg 1 / 8 Okt. 1938" auf Briefstück, Auflage nur 250 Exemplare, Fotobefund Brunel VP (2015): "Die Erhaltung ist einwandfrei.", Mi. 300.-	135 △	120,—



1197P	50 H. "Briefmarkenausstellung Pilsen" mit Handstempelaufdruck "Wir sind frei! + Hakenkreuz" als Zwischenstegpaar mit Zierfeld, ungebraucht mit Originalgummierung, tadellose Erhaltung, Auflage nur 200 Exemplare - als Zwischenstegpaar besonders selten, gepr. Reibg HP und Expertise Brunel VP (2021): "Die Erhaltung ist einwandfrei.", Mi. 550.-	137ZW *	150,—
-------	---	---------	-------



Jagdschloss Rumburg



1198P 50 h. Briefmarkenausstellung Pilsen, Zwischenstegpaar mit Handstempelaufdruck "Wir sind frei! + Hakenkreuz", entwertet mit Stempel "Reichenberg 10.10.38" auf Briefstück, Auflage nur 200 Stück - daher sind Zwischenstegpaare selten, Expertise Brunel VP (2021): "Die Erhaltung ist einwandfrei.", Mi. 650.- ..... 137ZW △ 180,—

**Maffersdorf**

1199 1,20 Kr. bis 10 Kr. Landschaften mit Aufdruck "Wir sind frei! + Hakenkreuz", 20 H. vierseitig gezähnt, 2 Kc. in a-Farbe, 19 Werte - ohne Mi.-Nr. 16 - 20 und 22 komplett, entwertet mit Sonderstempel "Maffersdorf 8. Oktober 1938" auf unbeschrifteten Umschlägen, tadellose Erhaltung, Auflage teils nur 350 Exemplare, Expertise Brunel VP (2021): "Die Erhaltung ist einwandfrei.", Mi. 1.880.- (Abbildungen siehe Onlinekatalog) ..... 11/35 ☒ 500,—



1200

1206

1200P	10 H Staatswappen tadello postfrisch, tiefst gepr. Osper BPP, Mi. 300.-	12 **	80,—
1201	10 H. Freimarke mit Handstempelaufdruck "Wir sind frei! + Hakenkreuz", waagerechtes Paar zusammen mit 40 H. Freimarke auf Briefstück, entwertet mit Sonderstempel "Maffersdorf 8. Oktober 1938", tadello, Fotobefund Brunel VP (2021): "Die Erhaltung ist einwandfrei.", Mi. 230.-	12(2),21 △	50,—
1202	20 H, 30 H, 50 H, 60 H, und 1 Kc. Freimarken mit Handstempelaufdruck "Wir sind frei! + Hakenkreuz" auf Briefstücken, insgesamt 7 Werte, entwertet mit Sonderstempel "Maffersdorf 8. Oktober 1938", Fotobefunde Brunel VP (2021): "Die Erhaltung ist einwandfrei.", Mi. 230.-	13A(3),15,23,3 4 △	50,—
1203	30 H. Freimarke mit Handstempelaufdruck "Wir sind frei! + Hakenkreuz", waagerechtes Paar, entwertet mit Sonderstempel "Maffersdorf 8. Oktober 1938" auf Briefstück, tadello, Fotobefund Brunel VP (2021): "Die Erhaltung ist einwandfrei.", Mi. 100.-	15(2) △	Gebot
1204	50 H. Freimarke mit Handstempelaufdruck "Wir sind frei! + Hakenkreuz", auf Blankokarte mit Sonderstempel Maffersdorf 8. Oktober 1938", Auflage nur 500 Exemplare, Fotobefund Brunel VP (2021) : "Die Erhaltung ist einwandfrei.", Mi. 100.-	22 ☒	Gebot
1205	1 Kc. Freimarke und 50 h. Freimarke je mit Handstempelaufdruck "Wir sind frei! + Hakenkreuz", entwertet mit Sonderstempel "Maffersdorf 8 Oktober 1938" auf Briefstück, tadello, Auflage nur 800 bzw. 2.100 Exemplare, Fotobefund Brunel VP (2021): "Die Erhaltung ist einwandfrei.", Mi. 50.-	24,138 △	Gebot
1206P	1,20 Kr. bis 10 Kr. Landschaften mit Aufdruck "Wir sind frei! + Hakenkreuz", 2 kc. in a-Farbe, 10 Werte ohne 50 H. Benes 1937 komplett (Mi.-Nr. 34), entwertet mit Sonderstempel "Maffersdorf 8. Oktober 1938" auf Briefstücken, tadellose Erhaltung, Auflage nur 350 - 900 Exemplare, Expertise Brunel VP (2021): "Die Erhaltung ist einwandfrei.", Mi. 1.330.-	25/35 △	350,—



1207

1208

1207P	10 Kc Pressburg tadello postfrisch, gepr. Dr. Dub und Gilbert, Mi. 350.-	33 **	80,—
1208P	1,60 Kc. "Kuttenberg", Zwischenstegpaar mit Leerfeld, je mit Handstempelaufdruck "Wir sind frei! + Hakenkreuz", entwertet mit Sonderstempel "Maffersdorf 8. Oktober 1938" auf Briefstück, tadellose Erhaltung, gepr. Mahr BPP und Expertise Brunel VP (2021): "Die Erhaltung ist einwandfrei", Mi. 2.000.-	35ZSII △	600,—



1209P 1,60 Kc. "Kuttenberg", Zwischenstegpaar mit Leerfeld, Handstempelaufdruck "Wir sind frei! + Hakenkreuz" nur auf dem Leerfeld, entwertet mit Sonderstempel "Maffersdorf 8. Oktober 1938" auf unbeschriftetem Umschlag, tadellose Erhaltung, gepr. 35 ☒ 800,—  
 Mahr BPP und Expertise Brunel VP (2021): "Die Erhaltung ist einwandfrei. Das zwischenstegpaar liegt in dieser Variante erstmals vor.", analog der Michelerfassung der Zwischenstege mit Aufdruck auf Marken bzw. Marken und Leerfeld könnte sich bei der Erfassung die Katalognummer 35 ZS III ergeben "Aufdruck nur auf dem Leerfeld" - ein seltenes Stück der Sudetenlandphilatelie und vermutlich Unikat! .....



1210



1211

1210P 50 H. Flugpost mit Handstempelaufdruck "Wir sind frei! + Hakenkreuz", entwertet mit Sonderstempel "Maffersdorf 8 Oktober 1938" auf Briefstück, tadellose Erhaltung, Auflage nur 350 Exemplare, Fotobefund Brunel VP (2021): "Die Erhaltung ist einwandfrei.", Mi. 150.- . . 36 △ 50,—  
 1211P 50 H. Flugpost mit Handstempelaufdruck "Wir sind frei! + Hakenkreuz", entwertet mit Sonderstempel "Maffersdorf 8 Oktober 1938" auf Briefstück, tadellose Erhaltung, Auflage nur 350 Exemplare, Fotobefund Brunel VP (2021): "Die Erhaltung ist einwandfrei.", Mi. 150.- . . 36 △ 50,—



1212P 50 H. bis 20 Kc. Flugpost mit Handstempelaufdruck "Wir sind frei! + Hakenkreuz", kompletter Satz mit acht Werten, postfrisch, 36/43 \*\* 1000,—  
 Auflage nur 350 Sätze, gepr. AB, Mahr BPP und Expertise Brunel VP (2021): "Die Erhaltung ist einwandfrei.", Mi. 3.540.- . . .

## Online-Live-Bieten

<https://reinhardfischerauktionen.de/de/auktionen/informationen/live-bidding/>



1213



1214

- 1213P 1 Kc. Flugpost mit Handstempelaufdruck Wir sind frei! + Hakenkreuz", entwertet mit Sonderstempel "Maffersdorf 8 Oktober 1938" auf Briefstück, tadellose Erhaltung, Auflage nur 350 Exemplare, Fotobefund Brunel VP (2021): "Die Erhaltung ist einwandfrei.", Mi. 150.- . . 37 △ 50,—
- 1214P 2 Kc. Flugpost mit Handstempelaufdruck Wir sind frei! + Hakenkreuz", entwertet mit Sonderstempel "Maffersdorf 8 Oktober 1938" auf Briefstück, tadellose Erhaltung, Auflage nur 350 Exemplare, Fotobefund Brunel VP (2021): "Die Erhaltung ist einwandfrei.", Mi. 150.- . . 38 △ 50,—



1215



1216

- 1215P 4 Kc. Flugpost mit Handstempelaufdruck Wir sind frei! + Hakenkreuz", entwertet mit Sonderstempel "Maffersdorf 8 Oktober 1938" auf Briefstück, tadellose Erhaltung, Auflage nur 350 Exemplare, Fotobefund Brunel VP (2021): "Die Erhaltung ist einwandfrei.", Mi. 200.- . . 40a △ 50,—
- 1216P 10 Kc. Flugpost mit Handstempelaufdruck "Wir sind frei! + Hakenkreuz", tadellos ungebraucht, Auflage nur 350 Exemplare, gepr. AB, Grobe und Expertise Brunel VP (2021): "Die Erhaltung ist einwandfrei.", Mi. 400.- . . . . . 42a \* 100,—



1217



1218

- 1217P 10 Kc. Flugpost mit Handstempelaufdruck Wir sind frei! + Hakenkreuz", entwertet mit Sonderstempel "Maffersdorf 8 Oktober 1938" auf Briefstück, tadellose Erhaltung, Auflage nur 350 Exemplare, Fotobefund Brunel VP (2021): "Die Erhaltung ist einwandfrei.", Mi. 200.- . . 42a △ 50,—
- 1218P 20 Kc. Flugpost mit Handstempelaufdruck Wir sind frei! + Hakenkreuz", entwertet mit Sonderstempel "Maffersdorf 8 Oktober 1938" auf Briefstück, tadellose Erhaltung, Auflage nur 350 Exemplare, Fotobefund Brunel VP (2021): "Die Erhaltung ist einwandfrei.", Mi. 300.- . . 43B △ 80,—

**Alle Einzellose und Zertifikate/Gutachten sind unter  
www.reinhardfischerauktionen.de  
farbig abgebildet!**



1219



1220



- |       |   |          |       |
|-------|---|----------|-------|
| 1219P | 50 Heller Zustellungsmarke, gezähnt L 13 1/4 : 13 1/2 : 13 1/4 in Mischfrankatur mit 3 Kc. Flugpostausgabe je mit Handstempelaufdruck "Wir sind frei! + Hakenkreuz", entwertet mit Sonderstempel "Postamt Maffersdorf 8. Oktober 1938" auf Briefstück, tadellose Erhaltung, Auflage nur 50 bzw. 150 Exemplare, gepr. Mahr BPP und Expertise Brunel VP (2021): "Die Erhaltung ist einwandfrei.", Mi. 1.950.- | 45A,39 △ | 500,— |
| 1220P | 30 Heller Zeitungsmarke mit Handstempelaufdruck "Wir sind frei! + Hakenkreuz", tadellos ungebraucht mit Originalgummierung, Auflage nur 100 Exemplare, gepr. AB, Mahr BPP und Expertise Brunel VP (2021): "Die Erhaltung ist einwandfrei.", Mi. 500.-   | 48 *     | 150,— |
| 1221P | 50 Heller Zeitungsmarke mit Handstempelaufdruck "Wir sind frei! + Hakenkreuz", tadellos postfrisch, Auflage nur 100 Exemplare, gepr. Sieger und Expertise Brunel VP (2020): "Die Erhaltung ist einwandfrei.", Mi. 1.000.-   | 50 **    | 400,— |



- |       |   |         |        |
|-------|---|---------|--------|
| 1222P | Blockausgabe "Masaryk mit Kind" mit Handstempelaufdruck "Wir sind frei! + Hakenkreuz", postfrisch, Auflage nur 20 Exemplare, gepr. AB, Mahr BPP und Expertise Brunel VP (2021): "Das im Übrigen einwandfrei erhaltene Stück weist die üblichen leichten Knitter auf. Aufgrund der geringen Auflage von laut Dr. Hörr nur 20 Exemplaren ist sehr Block sehr selten. Es hat bislang nur ein weiterer postfrischer Block vorgelegen.", Mi. -.- | Bl.3 ** | 6000,— |
|-------|---|---------|--------|



1223



1224

- |       |   |          |       |
|-------|---|----------|-------|
| 1223P | 50 Heller "Stefanik" mit Handstempelaufdruck "Wir sind frei! + Hakenkreuz", tadellos ungebraucht mit Originalgummierung, Auflage nur 10 Exemplare, gepr. AB, Mahr BPP und Expertise Brunel VP (2021): "Die Erhaltung ist einwandfrei.", Mi. 3.000.- | 104 *    | 750,— |
| 1224P | 50 h. und 1 Kc. "Macha" je mit Aufdruck "Wir sind frei! + Hakenkreuz", ungebraucht mit Originalgummierung, Auflage nur 200 Sätze, gepr. AB und Expertise Brunel VP (2021): "Die Erhaltung ist einwandfrei.", Mi. 400.-                              | 111/12 * | 100,— |





1225P 50 H. und 1 Kc. Macha mit Aufdruck "Wir sind frei! + Hakenkreuz", entwertet mit Sonderstempel "Postamt Maffersdorf 8. Oktober 1938" auf Briefstücken, Auflage nur 200 Sätze, Expertise Brunel VP (2021): "Die Erhaltung ist einwandfrei.", Mi. 600.- . . . . . 111/12 △ 180,—



1226



1227

1226P 50 h. und 1 Kc. "Schlacht bei Sborov" je mit Aufdruck "Wir sind frei! + Hakenkreuz", ungebraucht mit Originalgummierung, Auflage nur 80 Sätze, gepr. AB, Dr. Hörr und Expertise Brunel VP (2021): "Die Erhaltung ist einwandfrei.", Mi. 900.- . . . . . 116/17 \* 250,—

1227P 50 H. und 1 Kc Purkyne mit anhängendem und ebenfalls überdrucktem Zierfeld!, entwertet mit Sonderstempel "Postamt Maffersdorf 8 Oktober 1938" auf zwei Blanko-Karten, Auflage nur 50 Sätze - daher besonders mit ebenso überdruckter Legende selten, gepr. Mahr und Expertise Brunel VP (2021): "Die Erhaltung ist einwandfrei. Die Marken mit überdrucktem Zierfeld sind selten." Mi. 5.600.- . . . . . 120/21Zfw ☒ 1500,—



1228P 50 h. bis 2 Kc. "B.I.T 1937" je mit Handstempelaufdruck "Wir sind frei! + Hakenkreuz", kompletter Satz zu drei Werten, tadellos gestempelt mit Sonderstempel "POSTAMT MAFFERSDORF 8.OKT.1938" auf Briefstücken, Auflage nur 200 Sätze, Expertise Brunel VP (2021): "Die Erhaltung ist einwandfrei.", Mi. 600.- . . . . . 124/26 △ 180,—



1229



1232

1229P 50 h. und 1 Kc. Sokol-Winterspiele mit Handstempel-Aufdruck "Wir sind frei! + Hakenkreuz", tadellos ungebraucht mit Originalgummierung, Auflage nur 500 Sätze, gepr. AB und Mahr BPP, Expertise Brunel VP (2021): "Die Erhaltung ist einwandfrei.", Mi. 300.- . . . . . 127/28 \* 80,—



1230P 50 H. und 1 Kc. Sokol-Winterspiele mit Aufdruck "Wir sind frei! + Hakenkreuz", entwertet mit Sonderstempel "Postamt Maffersdorf 8. Oktober 1938" auf Briefstücken, Auflage nur 500 Sätze, Expertise Brunel VP (2021): "Die Erhaltung ist einwandfrei.", Mi. 340.- . . . . . 127/28 ☉ 100,—



1231P 50 H. und 1 Kc. Sokol-Winterspiele, je als Viererblock vom Eckrand oben rechts, daher das Feld unten recht Zierfeld, je mit Überdruck "Wir sind frei! + Hakenkreuz", entwertet mit Sonderstempel "Postamt Maffersdorf 8. Oktober 1938" - schön das Motiv freilassend nur auf dem rechten senkr. Paar abgeschlagen auf Briefstücken, Auflage nur 500 Sätze - daher sind Einheiten selten, Expertise Brunel VP (2021): "Die Erhaltung ist einwandfrei." Mi. 2.680.- . . . . . 127/28Zfs △ 500,—

1232P 50 h. und 1 Kc. "Masaryk mit Kind" je mit Aufdruck "Wir sind frei! + Hakenkreuz", ungebraucht mit Originalgummierung, Auflage je nur 100 Exemplare, gepr. AB, Dr. Hörr und Expertise Brunel VP (2021): "Die Erhaltung ist einwandfrei.", Mi. 600.- . . . . . 129/30 \* 180,—



1233P 50 H. und 1 Kc. Masaryk mit Kind mit Aufdruck "Wir sind frei! + Hakenkreuz", entwertet mit Sonderstempel "Postamt Maffersdorf 8. Oktober 1938" auf Briefstücken, Auflage nur 100 Sätze, Expertise Brunel VP (2021): "Die Erhaltung ist einwandfrei.", Mi. 700.- . . . . . 129/30 △ 200,—

1234	50 H. Legionäre - drei Werte je mit Handstempelaufdruck "Wir sind frei! + Hakenkreuz", ungebraucht mit Originalgummierung, bei 50 h. Doss Alto Prüfzeichen nach vorn durchschlagend, sonst tadellose Erhaltung, Fotobefund Brunel VP (2021): "Die sonstige Erhaltung ist einwandfrei.", Mi. 470.-	131/33 *	100,—
1235	50 H. Legionäre - drei Werte je mit Handstempelaufdruck "Wir sind frei! + Hakenkreuz", entwertet mit Sonderstempel "Maffersdorf 8. Oktober 1938" auf Briefstücken, tadellose Erhaltung, Fotobefund Brunel VP (2021): "Die sonstige Erhaltung ist einwandfrei.", Mi. 215.-	131/33 △	50,—
1236	50 H. Legionäre Doss Alto, Bachmatsch und Vouziers, drei Werte je mit Handstempelaufdruck "Wir sind frei! + Hakenkreuz", je entwertet mit Sonderstempel "Maffersdorf 8. Oktober 1938" auf Briefstück mit zugeklebter 1 Pfg Hindenburg, Auflage nur 600 - 1.000 Exemplare, Expertise Brunel VP (2021): "Die Erhaltung ist einwandfrei.", Mi. 215.-	131/33 △	50,—
1237	50 h. bis 2 Kc. "Fügner" je mit Handstempelaufdruck Wir sind frei! + Hakenkreuz", ungebraucht mit Originalgummierung, 1 Kc. rechts waserfleckiger Zahn - sonst tadellos, Auflage nur 700 Sätze, Fotobefund Brunel VP (2021), Mi. 420.-	134/36 *	100,—
1238	50 H. "Briefmarkenausstellung Kaschau" mit Handstempelaufdruck "Wir sind frei! + Hakenkreuz", senkrecht Paar, gestempelt mit Sonderstempel "Maffersdorf 8. Oktober 1938" auf Briefstück, tadellos, Auflage nur 900 Exemplare, Fotobefund Brunel VP (2021): "Die Erhaltung ist einwandfrei.", Mi. 70.-	137(2) △	Gebot



1239P	50 H. Freimarke "Briefmarkenausstellung Pilsen" im waagerechten Zwischenstegpaar mit Handstempel-Aufdruck "Wir sind frei! + Hakenkreuz" - dieser auch auf dem Zierfeld!, tadellos gestempelt mit Sonderstempel "Maffersdorf 8. Oktober 1938" auf Briefstück, Auflage nur 900 Stück - davon wenige als Zwischenstegpaar - und von denen wiederum auch nur ein kleiner Teil mit ebenso überdrucktem Zierfeld!, gepr. Dr. Hörr und Expertise Brunel VP (2021): "Die Erhaltung ist einwandfrei.", Mi. 600.-	137ZW △	180,—
1240P	50 h. "Briefmarkenausstellung Kaschau", senkrechter Zusammendruck mit ebenso überdrucktem Zierfeld, tadellos ungebraucht mit Originalgummierung, gepr. Dr. Hörr, AB und Expertise Brunel VP (2021): "Die Erhaltung ist einwandfrei.", Mi. 1.000.-	138ZS *	250,—



1241P	50 H. Freimarke "Briefmarkenausstellung Kaschau" im senkrechten Zwischenstegpaar mit Handstempel-Aufdruck "Wir sind frei! + Hakenkreuz" - dieser auch auf dem Zierfeld!, tadellos gestempelt mit Sonderstempel "Maffersdorf 8. Oktober 1938" auf Briefstück, Auflage nur 800 Stück - davon wenige als Zwischenstegpaar - und von denen wiederum auch nur ein kleiner Teil mit ebenso überdrucktem Zierfeld!, gepr. Dr. Hörr und Expertise Brunel VP (2021): "Die Erhaltung ist einwandfrei.", Mi. 600.-	138ZS △	180,—
-------	---	---------	-------

**Rumburg**

1242P	Postkarte P 5 tadellos postfrisch, gepr. Mahr BPP, Auflage nur 150 Stück! Mi. 400.-	P5 **	150,—
-------	---	-------	-------



1243



1246

- |       |  |             |       |
|-------|--|-------------|-------|
| 1243P | Postkarte P 6 tadellos postfrisch, tiefst gepr. Osper BPP, Auflage nur 100 Stück! Mi. 500.-  | P6 **       | 200,— |
| 1244  | Postkarte P 7 tadellos postfrisch, Fotobefund Brunel VP: "einwandfrei", Mi. 30.-   | P7 **       | Gebot |
| 1245  | Postkarte P 7 I (Hakenkreuz spiegelverkehrt) tadellos postfrisch, Fotobefund Brunel VP: "einwandfrei", Mi. 80.-  | P7I **      | 40,—  |
| 1246P | 1,20 Kc. Bildpostkarte mit Zufrankatur durch 50 H, 50 H, 1,20 H. Freimarken und 1 Kc. Portomarkte mit Entwertung "Rumburg 39.9.38" (Datumsfehleinstellung sollte 30.9.38 sein), postalische Beförderung nicht nachweisbar, Expertise Brunel VP (2021): "Die Erhaltung ist einwandfrei.", Bildpostkarten mit Überdrucken aus dem Sudetenland sind selten! | P9Bild6,u.a | 200,— |

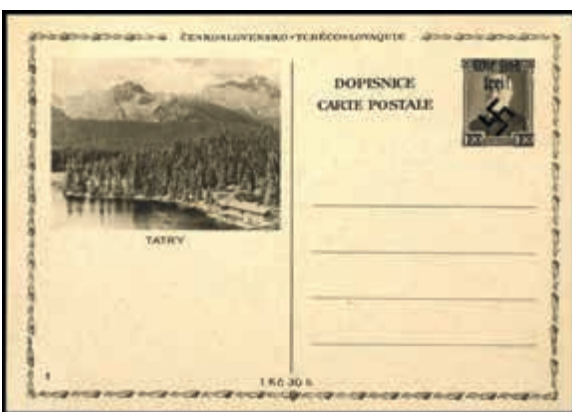

1247



1249

- |       |   |           |      |
|-------|---|-----------|------|
| 1247P | Postkarte P 9 Bild 1 tadellos postfrisch, gepr. Mahr BPP, Mi. 125.-                           | P9/1 **   | 50,— |
| 1248  | Postkarte P9 Bild 3 postfrisch, vorderseitig minimal fleckig, Fotobefund Brunel VP, Mi. 125.- | P9/3 **   | 40,— |
| 1249P | Postkarte P 10 Bild 69 tadellos postfrisch, tiefst gepr. Osper BPP, Mi. 200.-                 | P10/69 ** | 80,— |

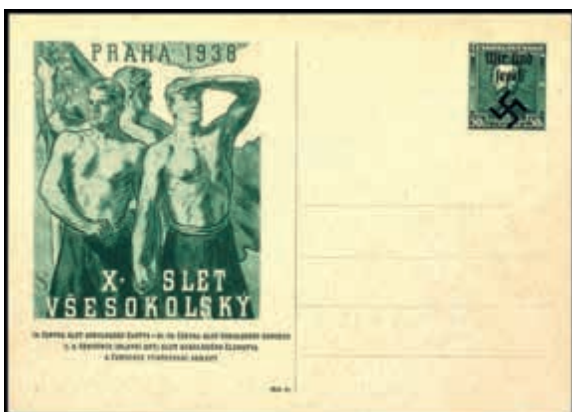

1250



1251

- |       |   |                       |       |
|-------|---|-----------------------|-------|
| 1250P | Postkarte P 12 Bild 1 tadellos postfrisch, gepr. Mahr BPP, Auflage nur 232 Stück verteilt auf diverse Bildnummern, Mi. 400.-  | P12/1 **              | 160,— |
| 1251P | Kartenbrief K 1 tadellos postfrisch, gepr. Mahr BPP, Mi. 200.-  | K1 **                 | 80,—  |
| 1252  | 5 H. bis 3 Kc. Freimarken mit Bdr.-Aufdruck "Wir sind frei! + Hakenkreuz", 15 Werte, tadellos ungebraucht mit Originalgummierung, Fotobefund Brunel VP (2021): "Die Erhaltung ist einwandfrei.", Mi. 232.-  | 1/15 *                | 50,—  |
| 1253  | 25 Heller, 30 Heller Freimarken, 100 auf 10 Heller und 100 H. auf 1 Kc. Zeitungsmarke sowie Portomarkte und Sondermarke mit Bdr.-Aufdruck "Wir sind frei! + Hakenkreuz", gestempelt, postfrisch, ungebraucht, je tadellos, Fotobefunde Brunel VP (2021): "Die Erhaltung ist einwandfrei", Mi. 390.- | 4,5,19,35,38,5<br>0 △ | 50,—  |
| 1254  | 4 Kc. Freimarke mit Bdr.-Aufdruck "Wir sind frei! + Hakenkreuz", tadellos gestempelt, Auflage nur 1.250 Exemplare, Fotobefund Brunel VP (2021): "Die Erhaltung ist einwandfrei.", Mi. 150.-   | 17 ☉                  | Gebot |
| 1255  | 100 H auf 10 H ungebraucht mit leichter Bugspur links, FKB Brunel VP, Mi. 40.-  | 19 *                  | Gebot |
| 1256  | 100 H. auf 10 H. Zeitungsmarke mit Bdr.-Aufdruck "Wir sind frei! + Hakenkreuz", entwertet "Schluckenau 12.10.1938" auf Brief mit Zufrankatur 1 Pfg Hindenburg (2), Fotobefund Brunel VP (2021): "Die Erhaltung ist einwandfrei.", Mi. 120.-   | 19 ☒                  | Gebot |

## Online-Live-Bieten

<https://reinhardfischerauktionen.de/de/auktionen/informationen/live-bidding/>



1257



1258



1259



1260

1257P	100 H. auf 20 H. Zeitungsmarke mit Bdr.-Aufdruck "Wir sind frei! + Hakenkreuz", tadellos gestempelt, Auflage nur 350 Exemplare, Fotobefund Brunel VP (2021): "Die Erhaltung ist einwandfrei.", Mi. 250.-	20	⊙	50,—
1258P	100 Heller auf 50 Heller Zeitungsmarke mit Aufdruck "Wir sind frei! + Hakenkreuz", tadellos ungebraucht, geringe Auflage, gepr. Dr. Hörr und Expertise Brunel VP (2021): "Die Erhaltung ist einwandfrei.", Mi. 700.-	22	*	150,—
1259P	100 Heller auf 50 Heller Zeitungsmarke mit Aufdruck "Wir sind frei! + Hakenkreuz", tadellos ungebraucht, geringe Auflage, gepr. Mahr BPP und Fotoattest Brunel VP (2016): "Die Erhaltung ist einwandfrei.", Mi. 700.-	22	*	150,—
1260P	100 h. auf 50 h. Zeitungsmarke, Aufdruck "Wir sind frei! + Hakenkreuz", tadellos ungebraucht, selten - Auflage nur 200 Stück, gepr. ESCO, Mi. 700.- (alter Ausruf 200)	22	*	150,—



1261



1263

1261P	100 h. auf 50 h. Zeitungsmarke, Aufdruck "Wir sind frei! + Hakenkreuz", Abart "geneigtes Hakenkreuz", tadellos postfrisch, in dieser Erhaltung ist die Abart selten, Fotoattest Osper: "echt und einwandfrei.", Mi. 2.200.-	221	**	500,—
1262	50 H. auf 2 H. bis 100 H. auf 50 H. Zeitungsmarken mit Aufdruck "Wir sind frei! + Hakenkreuz", tadellos postfrisch, Fotobefund Brunel VP (2019): "Die Erhaltung ist einwandfrei.", Mi. 480.-	24/34	**	180,—
1263P	50 H. auf 2 H. bis 100 Heller auf 2 Kc. Zeitungsmarke, kompletter Satz mit 13 Werten, tadellos gestempelt, Auflage nur 1.800 Sätze, Expertise Brunel VP (2021): "Die Erhaltung ist einwandfrei.", Mi. 530.-	24/35	△	100,—
1264	100 H. auf 5 H. Portomarkte mit Bdr.-Aufdruck "Wir sind frei! + Hakenkreuz", tadellos postfrisch, Fotobefund Brunel VP (2021), Mi. 90.-	36	**	Gebot
1265	5 H. bis 1 Kc. Portomarken mit Aufdruck neuer Wertstufen und "Wir sind frei! + Hakenkreuz", ungebraucht mit Originalgummierung, tadellose Erhaltung, Auflage nur 4.000 Sätze, Expertise Brunel VP (2021): "Die Erhaltung ist einwandfrei.", Mi. 240.-	36/43	*	50,—
1266	5 H. bis 1 Kc. Portomarken mit Aufdruck neuer Wertstufen und "Wir sind frei! + Hakenkreuz", entwertet mit aptiertem Stempel "Lobendau", tadellose Erhaltung, Auflage nur 4.000 Sätze, Expertise Brunel VP (2021): "Die Erhaltung ist einwandfrei.", Mi. 230.-	36/43	⊙	50,—
1267	100 Heller auf 20 Heller Portomarkte mit Aufdruck "Wir sind frei! + Hakenkreuz", tadellos postfrisch, Fotobefund Brunel VP (2019): "Die Erhaltung ist einwandfrei.", Mi. 100.-	38	**	35,—
1268	30 H. bis 1 Kc. Portomarken mit Aufdruck "Wir sind frei! + Hakenkreuz", tadellos ungebraucht, Fotobefund Brunel VP (2021): "Die Erhaltung ist einwandfrei.", Mi. 100.-	39/43	*	Gebot



1269



1270

1269P	50 H. und 1 Kc. "Masaryk mit Kind" mit Bdr.-Aufdruck "Wir sind frei! + Hakenkreuz", tadellos ungebraucht mit Originalgummierung, Auflage nur 500 Sätze, Fotobefund Brunel VP (2021): "Die Erhaltung ist einwandfrei.", Mi. 360.-	45/46	*	80,—
1270P	50 H. Doss Alto mit Bdr.-Aufdruck "Wir sind frei! + Hakenkreuz"; Aufdruckfehler I "tropfenförmiges Ausrufezeichen", tadellos gestempelt "Rumburg 22.9.38" auf Briefstück, Fotobefund Brunel VP (2021): "Die Erhaltung ist einwandfrei.", Mi. 300.-	491	⊙	80,—

**Alle Einzellose und Atteste sind unter  
www.reinhardfischerauktionen.de  
farbig abgebildet!**

Mährisch-Ostrau



1271P 5 Heller bis 10 Kc. Freimarken mit Aufdruck "Wir sind frei! + Hakenkreuz", Mi.-Nr. 2 und 15 mit Aufdruck in Type II, Mi.-Nr. 19 Aufdruck in Type III, alle anderen Werte Aufdruck in Type I, 5 Heller ungebraucht, restliche Werte tadellos postfrisch, Expertise Brunel VP (2021), Mi. 860.- . . . . . 1/19 \*\*/\* 200,—



1272P 5 Heller bis 10 Kc. Freimarken mit Aufdruck "Wir sind frei! + Hakenkreuz", kompletter Satz mit 19 Werten, tadellos postfrisch, gepr. Dr. Dub und Expertise Brunel VP (2021): "Die Erhaltung ist einwandfrei.", Mi. 870.- . . . . . 1/19 \*\* 250,—  
 1274P 10 Heller Freimarke auf Pergamentpapier mit Aufdruck "Wir sind frei! + Hakenkreuz", tadellos postfrisch, gepr. Dr. Dub und Expertise Brunel VP (2021): "Die Erhaltung ist einwandfrei.", Mi. 320.- . . . . . 2x \*\* 80,—  
 1275P 20 Heller Freimarke in Rollenzählung mit Aufdruck "Wir sind frei! + Hakenkreuz", tadellos postfrisch, seltene Marke, gepr. Dr. Dub und Expertise Brunel VP (2021): "Die Erhaltung ist einwandfrei .... Die Marke mit Rollenzählung ist selten.", Mi. 900.- . . . . . 3B \*\* 300,—



1276P 20 Heller Freimarke in Rollenzählung mit Aufdruck "Wir sind frei! + Hakenkreuz", waagerechter Viererstreifen, tadellos postfrisch, größte bekannte Einheit und somit Unikat der ohnehin schon seltenen Marke, gepr. Dr. Dub und Expertise Brunel VP (2021): "Die Erhaltung ist einwandfrei .... Ein weiterer Viererstreifen bzw. eine größere Einheit haben bislang nicht vorgelegen.", Mi. 3.600.- ohne Aufschlag für die seltene Einheit! . . . . . 3B(4) \*\* 1500,—



1277P 1,80 Kc. Freimarke im senkrechten Zwischenstegpaar vom linken Bogenrand mit Überdruck "Wir sind frei! + Hakenkreuz" - ebenso auf dem Zwischensteg, tadellos postfrisch, selten, Expertise Brunel VP (2021): "Die Erhaltung ist einwandfrei. Das Zwischenstegpaar ist selten.", Mi. 1.000.- . . . . . 12ZS \*\* 300,—  
 1278P 1,80 Kc. Freimarke im senkrechten Zwischenstegpaar vom linken Bogenrand mit Platten-Nr. "1A" mit Überdruck "Wir sind frei! + Hakenkreuz" - ebenso auf dem Zwischensteg, tadellos postfrisch, in der Variante mit Plattennummer unseres Wissens Unikat, Expertise Brunel VP (2021): "Die Erhaltung ist einwandfrei.", Mi. unbekannt! . . . . . 12ZSPL.-NR. \*\* 2000,—  
 1279P<sup>o</sup> 5 Kc. Landschaften, Aufdrucktype I, mit rechts anhängendem und ebenfalls überdruckten Leerfeld, bei dem Aufdruck auf der Marke ist das Hakenkreuz nach rechts geneigt, ungebraucht mit Originalgummi und Haftspuren, gepr. Mahr BPP, Mi. 480.- + . . . . . 19LW \* 100,—



- 1280P 50 H. bis 10 Kc. Flugpost mit Aufdruck "Wir sind frei! + Hakenkreuz", Höchstwert in Zähnung A, tadellos postfrisch, Auflage nur 20/27 \*\* 1000,—
- 1281P 2 Kc Flugpost schwarzgrün tadellos postfrisch, gepr. Dr. Dub, Mi. 320.- ..... 22A \*\* 80,—



1282



- 1282P 3 Kc Flugpost tadellos postfrisch (kleine natürliche Gummifehlstelle), tiefst gepr. Mahr BPP, Mi. 380.- ..... 23A \*\* 80,—
- 1283P 50 H. und 1 Kc. "Masaryk mit Kind" je mit rechts anhängendem Zierfeld, je mit Überdruck "Wir sind frei! + Hakenkreuz", 50 h. kleiner Zahnfehler unten, sonst tadellos postfrische Erhaltung, Auflage nur 300 Stück - Paare mit Zierfeld daher selten, Expertise Brunel VP (2021), Mi. 800.- ..... 28/29ZFW \*\* 150,—
- 1284 1,80 Kc. Freimarke im senkrechten Zwischenstegpaar vom linken Bogenrand mit Platten-Nr. "1A" mit Überdruck "Wir sind frei! + Hakenkreuz" - ebenso auf dem Zwischensteg, tadellos postfrisch, in der Variante mit Plattennummer unseres Wissens Unikat, Expertise Brunel VP (2021): "Die Erhaltung ist einwandfrei.", Mi. unbekannt! ..... 30 ☒ 40,—
- 1285 2 Kc. und 3 Kc. "20 Jahre Republik" mit Aufdruck "Wir sind frei! + Hakenkreuz", tadellos postfrisch, Auflage ca. 1.000 Sätze, gepr. Dr. Dub und Fotobefund Brunel VP (2021): "Die Erhaltung ist einwandfrei.", Mi. 120.- ..... 30/31 \*\* 40,—



- 1286P 2 Kc. und 3 Kc. "20 Jahre Republik", Viererblocksatz je vom Eckrand - drei Werte + Zierfeld mit Aufdruck "Wir sind frei! + Hakenkreuz", unteres Paar \* mit Falzrest obere Werte postfrisch, der Eckrandwert der 2 Kc. mit zwei Fleckchen, sonst tadellos, Expertise Brunel VP (2021), Mi. 330.-++ ..... 30/31LS \*\*/\*\* 100,—
- 1287 2 h. bis 1 Kc. Zeitungsmarken mit Aufdruck "Wir sind frei! + Hakenkreuz", kompletter Satz mit 9 Werten, tadellos postfrisch, Expertise Brunel VP (2021): "Die Erhaltung ist einwandfrei.", Mi. 480.- ..... 32/40 \*\* 120,—

**Hat Ihnen dieser Katalog gefallen?  
Wir präsentieren gerne auch  
Ihre Sammlung in diesem Rahmen!**

## 12.03.2021 AB 15 UHR – LOSE 1288 - 3464

## ALTDEUTSCHLAND

## Baden - Vorphilatelie

1288P	ADELSHEIM, kleiner L1 auf Faltbrief von Widden 4. Mai 1801 nach Würzburg, klarer Abschlag des seltenen Stempels . . . . .	☒	100,—
1290	STOCKACH, schwarzer L1 auf Faltbrief von 1808 nach Stuttgart, schöner Abschlag des seltenen Stempels . . . . .	☒	60,—

## Baden

1291FP	1 Kr. a. sämisch, farbfrisches Exemplar, zumeist tangierter Randlinienschnitt, zentrischer Fünfringstempel "8" - BADEN, leichter waagerechter Bug, gepr. Glasewald, Fotobefund Flemming BPP, Mi. 1.000.- . . . . .	1a ☉	90,—
1292FP	1 Kr. a. sämisch, farbfrisches, schmal- bis vollrandiges, wirkungsvolles Exemplar mit zentrischem Fünfringstempel "27" - DONAUESCHINGEN, leichte Bugspuren, gepr. Bühler, Mi. 1.000.- . . . . .	1a ☉	130,—
1293FP	1 Kr. a. sämisch, farbfrisches, rechts berührtes, sonst schmal- bis überrandiges Exemplar, mit klarem Fünfringstempel "43" nebst rotem R2 "FREIBURG" auf Orts-Faltbriefhülle (Knitter), gepr. Seeger BPP, Mi. 2.200.- . . . . .	1a ☒	310,—
1294FP	9 Kreuzer, schwarz auf altrosa, 1. Auflage, farbfrisches und vollrandiges Kabinettstück als Einzelfrankatur auf Brief mit Nummernstempelentwertung "79" - Lahr mit nebengesetztem Orts-K2 "LAHR 16.10" (1851) nach Alzey adressiert, tadellose Erhaltung, Fotobefund Brett BPP: "echt und einwandfrei.", Mi. 1.200.- . . . . .	4a ☒	300,—
1295FP	1 Kr. schwarz, weit gezähnt, zentrisch und klar gestempelt K2 "KEHL 8 DEZ.", sehr gut gezähnt, tadellose Erhaltung, Kabinett, gepr. Flemming BPP und Stegmüller BPP . . . . .	13a ☉	45,—
1296FP	3 Kr. mittelrosarot, farbfrisch, mit Fünfringstempel "146" - VILLINGEN auf Kabinett-Briefstück, gepr. Bühler, Mi. 460.- . . . . .	16 △	120,—
1298FP	<b>9 Kreuzer dunkelultramarin, farbfrisches und vollzähntes Kabinettstück als Einzelfrankatur auf Charge-Brief von "Mannheim 1. Nov." (1865) nach Kaiserslautern, tadellose Erhaltung, Fotoattest Brett BPP: "in feiner, tadelloser Erhaltung. Ein schöner Brief mit der seltenen Nuance.", Mi. 1.200.- . . . . .</b>	<b>19ab ☒</b>	<b>600,—</b>
1300	9 Kreuzer Wappen, hellbraun und gelbbraun, je farbfrisches Kabinettstück, je gestempelt "MANNHEIM", gepr. Stegmüller BPP, Mi. 140.- . . . . .	20a,b ☉	45,—
1301FP	30 Kreuzer lebhaftgelborange, tadellos postfrisches Luxusstück, unsigniert, Fotoattestkopie Flemming BPP (für ehemalige Einheit), Mi. 600.- . . . . .	22a **	200,—
1302FP	30 Kreuzer lebhaftgelborange, waagerechtes Paar, ungebraucht mit Originalgummierung und Falzrest, tadellose Erhaltung, Fotoattest Flemming BPP (für ehemaligen Viererblock), Mi. 500.- . . . . .	22a(2) *	150,—
1303	30 Kreuzer dunkelgelblichorange, farbfrisches und vollzähntes Luxusstück, unsigniert, Fotobefund Stegmüller BPP (2020): "echt und einwandfrei" . . . . .	22b **	40,—
1304FP	30 Kr. dunkelorange, farbfrisches Exemplar mit zentrischem K1 "PFORZHEIM", leichte Mängel, gut präsentierend, Fotobefund Flemming BPP, Mi. 3.200.- . . . . .	22b ☉	310,—
1305	1 Kr. und 3 Kr. Wappen auf portogerechtem Nachnahme-Faltbrief, beide Werte zentrisch gestempelt K2 "LÖRRACH 22. Sep" (1870) nach Mühlheim mit Ankunftsstempel, die 1 Kr. unten links etwas unruhig, sonst gut gezähnt, die 3 Kr. tadellos erhalten, attraktiver Beleg . . . . .	23,24 ☒	45,—
1306FP	7 Kr. blau u. 7 Kr. hellblau, zwei farbfrische und tadellose, in Mannheim gestempelte Marken, gepr. Seeger BPP. . . . .	25a,25b ☉	45,—

## Baden - Portomarken

1307FP	1 und 3 Kr auf y-Papier tadellos ungebraucht mit Originalgummi, doppelt gepr. Flemming BPP bzw. Stegmüller BPP, Mi. 330.- . . . . .	1/2y *	70,—
1308FP	1 Kr. a. dickerem dunkelrötlichgelben Papier, entwertet mit K2 aus Oberschefflenz, links unten Eckfehler, gepr. Stegmüller BPP mit doppelter Signatur, Mi. 750.- . . . . .	1y ☉	60,—
1309FP	3 Kreuzer schwarz auf dunkelgelb, dickeres Papier, tadellos postfrisches Luxusstück, unsigniert, Fotobefund Stegmüller BPP (2020): "echt und einwandfrei", Mi. 300.- . . . . .	2y **	90,—
1310FP	3 Kreuzer schwarz auf dunkelgelb, rückseitig auf Brief mit Entwertung durch Nummernstempel "36" von "EMMENDINGEN 14 SEP" nach Heimbach, meist vollständige Zähnung nur rechts unten ist ein Zahn verkürzt, die linke Briefklappe fehlt, Fotoattest Stegmüller BPP (2020): "Sehr farbfrische und ursprüngliche, ansonsten tadellose Erhaltung.", Mi. 1.200.- . . . . .	2y ☒	180,—

## Bayern

1312FP	<b>1 Kr. schwarz, Platte 2, allseits breitrandig mit 3 1/2 Schnittlinien, mit Teilstempel "AUGSBURG 23 JUN", Kabinett, geprüft Grobe und Pfenninger mit Fotoattest. . . . .</b>	<b>11la ☉</b>	<b>1400,—</b>
1313FP	3 Kr. blau, Type 1, allseits breitrandig mit drei Schnittlinien mit Halbkreisstempel "ERBENDORF" auf Briefstück, Kabinett, gepr. Sem BPP . . . . .	2la △	50,—
1315P	1 Kr. rosa, drei Stück, je dreiseitig vollrandig und eine Seite berührt, jede Marke mit 9 Mr. "526" entwertet, auf Brief mit nebengesetztem Halbkreisstempel "OBERN-ZENN 26/9" (1854) nach Windschein, wirkungsvoller Beleg des auf Brief nicht häufigen Ortes, geprüft Pfenninger, Fotobefund Sem BPP. . . . .	3la ☒	90,—
1316	1 Kr rosa tadellos ungebraucht mit sauberem Falzrest, Mi. 110.- . . . . .	3ll *	25,—
1317FP	3 Kr. braun, Type I, allseits breitrandig mit zwei Schnittlinien mit gMr. "217", tadellos, Fotobefund Sem BPP, Mi. 300.- . . . . .	4l ☉	65,—
1318FP	6 Kr. braun, Type I, mit Abart "ausgefüllte Ecken", voll bis breitrandig, mit gMr, tadellos, doppelt geprüft Brett BPP, Mi. 400.- . . . . .	4IA ☉	120,—
1319	6 Kr braun tadellos ungebraucht mit bildseitig natürlichem Druckausfall, tiefst gepr. Pfenninger, Mi. 80.- . . . . .	4II *	20,—
1321	9 Kr (lebhaft)gelbgrün in Type II tadellos ungebraucht, tiefst gepr. Sem BPP, Mi. 120.- . . . . .	5dll *	30,—
1322	9 Kreuzer gelbgrün, Type III, Plattenfehler IV, voll/breitrandig, links mit Teil vom Bogenrand, mit klarem gMR "217"(München) auf tadellosem Briefstück . . . . .	5dllPFIV △	20,—
1323FP	18 Kr. gelblichorange vom rechten Bogenrand, zentrisch gestempelt oMR "356" - Nürnberg, allseits voll- bis überrandig mit kompletten Schnittlinien oben und rechts (im breiten Oberrand wie üblich etwas bayernbrüchig), leuchtend frische Farbe, dekoratives Luxusstück der guten Marke, gepr. Pfenninger, Mi. 240.- . . . . .	7 ☉	90,—
1324FP	1 Kreuzer lebhaftorange, Platte I, voll- bis breitrandiges und farbfrisches Kabinettstück, postfrisch, unsigniert, Mi. unterbewertet (Zuschlag auf unserer 171. Auktion = 280.-, 173. Auktion = 320.-) . . . . .	8l **	250,—
1325FP	<b>1 Kreuzer gelb, Plattentyp II = alle vier Ecken rund bzw. abgeschragt, vollrandiges und farbfrisches Kabinettstück mit durchgehenden Trennungslinien an drei Seiten, entwertet mit Zweikreisstempel "Augsburg 14. Aug (18)65" auf Briefstück, seltene Marke, Fotoattest Stegmüller BPP (2021): "Allseits voll- bis breitrandig geschnitten, oben, links und rechts mit durchgehenden Trennungslinien. Farbfrische und ursprüngliche, tadellose Erhaltung.", Mi. 2.000.- eine seltene Marke in tadellosem Zustand! . . . . .</b>	<b>8II △</b>	<b>800,—</b>
1326FP	3 Kr in b-Farbe tadellos postfrisch, tiefst gepr. Schmitt BPP, Mi. 150.- . . . . .	9b **	60,—
1327	6 Kr dunkelblau tadellos ungebraucht mit nur winzigem Hauch einer Falzspur, nahezu postfrisch, tiefst gepr. Sem BPP, Mi. 80.- . . . . .	10b *	25,—
1328	9 Kr ockerbraun tadellos ungebraucht, Mi. 140.- . . . . .	11 *	30,—
1329	12 Kr dunkelgelbgrün tadellos ungebraucht, gepr. Hunziker, Mi. 110.- . . . . .	12 *	25,—
1330FP	18 Kr. zinnoberrot, voll bis breitrandig, mit oMr. "418", tadellos, Fotobefund Sem BPP, Mi. 220.- . . . . .	13a ☉	45,—
1332FP	18 Kreuzer Wappen dunkelzinnoberrot, farbfrisches und vollrandiges Kabinettstück, zentrisch gestempelt mit offenem Mühlradstempel "325" München, gepr. Georg Bühler, Mi. 220.- . . . . .	19 ☉	70,—
1334FP	7 Kreuzer mattultramarin Wz. X, postfrisch, tadellos, geprüft Brett BPP, Zuschlag 169. Auktion = 310.-, Zuschlag 171. Auktion = 290.-, ex Sammlung Nitaha . . . . .	25Xa **	250,—
1335FP	12 Kr. lila, Wasserzeichen enge Rauten, gestempelt, Aufspaltung rückseits, geprüft Richter, Fotobefund Sem BPP, Mi. 1.400.- . . . . .	26X ☉	200,—



## Bayern geschlossene Mühlradstempel

1336FP	18 Kr. dunkelziegelrot, Wasserzeichen enge Rauten, gestempelt, tadellos, doppelt geprüft Pfenninger, Mi. 240.-	27Xb ☉	60,—
1338FP	7 Kr. Wappen, Wz. weite waagerechte Wellenlinien, waagerechtes Paar auf Briefstück, zentrisch gestempelt K1 "MÜNCHEN V. 30. NOV." (1875), gepr. Pfenninger und neues Fotoattest Sem BPP (2020) "Marken und Stempel sind echt und gehören zum Briefstück. Allseitig tadellos gezähnt, einwandfrei erhalten. Das oben noch zusammenhängende Paar ist unten etwas vortrennt und klebt dort etwas übereinander. [...] Paare dieser Marken sind selten.", Mi. 1.500.-	34(2) △	160,—
1339FP	5 Pfennig bläulichgrün, farbfisches Kabinettstück, postfrisch, gepr. Dr. Helbig BPP, Zuschlag 168. = 240.-, ex Sammlung Nitaha	38a **	200,—
1340FP	5 Pfg. grauolivgrün, gestempelt, repariert und etwas stockig, sehr seltene Marke, geprüft und bestimmt Pfenninger, Mi. 900.-	38c ☉	100,—
1341FP	50 Pfg zinnoberrrot, postfrisch, tadellos, gepr. Brettli BPP, Zuschlag 168. Auktion = 200.-	42 **	80,—
1343FP	1 Mark in Type xa tadellos postfrisch und noch völlig unsigniert, Fotobefund Dr. Helbig BPP: "postfrisch, einwandfrei", Mi. 200.-	53xa **	70,—
1345FP	25 Pfg. orangebraun, postfrisch, Fotobefund Sem BPP, Zuschlag 168. Auktion = 190.-	58Bx **	120,—
1346FP	50 Pfg. braun, postfrisch, vom Bogenoberrand, Fotobefund Sem BPP, Zuschlag für ein Stück ohne Rand 168. Auktion = 210.-	59Bx **	150,—
1350	50 Pfg und 80 Pfg Prinzregent Luitpold in Type I tadellos ungebraucht, Mi. 79.-	83I,85I *	Gebot
1352FP	5 Mark Prinzregent Luitpold, Type II, Abart "ungezähnt", tadellos postfrisch, Fotoattest Dr. Helbig BPP, Mi. 750.-	89IIU **	200,—
1353FP	3 Pfg -20 Mark Ludwig, Friedensdruck, gestempelt komplett, 10 Pfg in beiden Farben, bis auf 60 Pfg gepr. Infla/Helbig, 20 Mark gepr. Brettli BPP (doppelte Signatur), Mi. 915.-	94/109I ☉	250,—
1355FP	1 Mark König Ludwig, ungezählter Probedruck in orange und in grau je tadellos postfrisch, Mi. 360.-	104P(2) **	60,—

### Bayern Dienstmarken

1359	15, 25 und 10 Pf in den angegebenen Typen tadellos postfrisch, je tiefst gepr. Helbig BPP, Mi. 116.-	19vc,21w,26w b **	25,—
1361	15 Pf auf x-Papier ungebraucht, stärker gefalzt, gepr. Helbig BPP, Mi. 80.-	27x *	Gebot
1362	3 Pf bis 1 Mark (in beiden Farben) und 5 Pf bis 5 Mark tadellos postfrisch, Mi. 65.-	30/61 **	20,—
1363FP	1 Mark rotlila mit Aufdruck "Volksstaat Bayern" gestempelt "WUERZBURG" auf Briefstück, tadellose Erhaltung, Kabinett, Fotobefund Helbig BPP, Mi. 480.-	43y △	120,—

### Bayern Portomarken

1364	3 Kreuzer schwarz, oben und rechts leicht angeschnitten bzw. berührt, Einzelfrankatur auf Brief mit Entwertung durch Nummernstempel "356" und nebengesetztem Orts-K2 "Nürnberg 2. Mai 1866", Fotobefund Brettli BPP, Mi. 1.200.-	1 ☒	100,—
1365FP	1 Kr. schwarz, Wasserzeichen enge Rauten, mit Ekr "MÜNCHEN", Kabinett, geprüft Thier, Fotoattest Sem BPP, Mi. 1.000.-	2X ☉	350,—
1367	4 Pf mit Wasserzeichen 2 tadellos postfrisch, Mi. 70.-	4 **	20,—
1368	3 Pfg bis 10 Pfg und 2 Pfg Portomarken, Abart "ungezähnt", tadellos postfrisch, geprüft Bayer. St. Min. d. Finanzen, Mi. 480.-	10/13yU **	140,—

## Bayern geschlossene Mühlradstempel

1372	"30" - BISCHOFSSHEIM/BÄRNAU, zentrisch klar auf tadelloser, links eng/schmal- sonst breitrandiger 9 Kr.	5d ☉	30,—
1373	"31" - BLIESKASTEL/BAIERSDORF, klar auf tadelloser, voll/breitrandiger 9 Kr.	5d ☉	20,—
1374FP	"37" - BUCHLOE/BAYREUTH, zentrisch glasklar auf tadelloser, voll/breitrandiger 9 Kr. auf Seidenpapier, an drei Seiten vollständige Trennlinien	5dIII ☉	20,—
1375	"69" - EICHSTÄTT/BURGLENGENFELD, zentrisch auf tadelloser, voll/breitrandiger 9 Kr.	5d ☉	20,—
1376	"73" - EMSKIRCHEN/KUSEL, herrlich klar auf tadelloser, voll/breitrandiger 9 Kr.	5d ☉	20,—
1377	"74", Erbendorf auf 6 Kr. braun voll bis breitrandig mit drei Schnittlinien auf komplettem Brief mit nebengesetztem Halbkreisstempel "ERBENDORF 2/12" (1855) nach München, geprüft Sem BPP.	4II ☒	45,—
1378FP	"79" - Ermershausen, klar auf Brief mit vollrandiger 3 Kreuzer Quadratausgabe, adressiert nach Heldberg, tadellos, recht seltener Stempel, gepr. Brettli BPP	2II/3 ☒	100,—
1379	"100" - FURTH i.W./EBRACH, ideal glasklar auf oben rechts kurz tangierter, sonst vollrandiger 9 Kr. auf Seidenpapier, gepr. Georg Bühler	5d ☉	15,—
1380FP	"166" Kreuth, klar und voll auf 3 Kr. blau, voll bis breitrandig, leichter Eckbug, geprüft Schmitt BPP, Fotobefund Sem BPP.	2II ☉	45,—
1381	"193" - MAINLEUS/HELMBRECHTS, zentrisch klar auf tadelloser, voll/breitrandiger 9 Kr.	5d ☉	20,—
1382	"209" - MILTENBERG/HÖCHSTADT, zentrisch glasklar auf voll/breitrandiger 9 Kr. mit Teil vom rechten Bogenrand.	5d ☉	15,—
1383	"215" - MÜHLSDORF/HOHENLINDEN, zentrisch klar auf tadellosem Briefstück mit vollrandiger 9 Kr.	5d △	20,—
1384	"238" - NEUSTADT a.Wn./KELHEIM, zentrisch klar auf tadelloser, voll/breitrandiger 9 Kr.	5d ☉	15,—
1385	"249" - OCHSENFURT/KITZINGEN, zentrisch auf tadelloser, vollrandiger 9 Kr.	5d ☉	15,—
1386FP	"363" - VOHBURG/OBERNZELL, zentrisch klar auf tadelloser, voll/breitrandiger 9 Kr. mit Plattenfehler IV	5dIII PFIV ☉	40,—
1387	"385" - WERNECK/PASSAU, klar und gerade auf voll/breitrandiger 9 Kr., leichte Papiertönung.	5d ☉	15,—
1390	"395" - WOLFSTEIN/PFRONTEN, klar auf kleinem Briefstück mit voll/breitrandiger 9 Kr. (Marke kleiner Knitter)	5d △	30,—
1392	"433" - MALLERSDORF/RÖTHENBACH-BHF., klar auf tadelloser, schmal/breitrandiger 9 Kr.	5d ☉	15,—
1393	"433" - MALLERSDORF/RÖTHENBACH-BHF., klar und gerade auf tadelloser, voll/breitrandiger 9 Kr.	5d ☉	20,—
1395	"455" - WEISMAIN/SCHAUENSTEIN, klar und gerade auf tadelloser, voll/breitrandiger 9 Kr.	5d ☉	30,—
1396FP	"482" - DONAUSTAUF/SELIGENSTADT, zentrisch klar auf tadelloser, voll/breitrandiger 9 Kr.	5dIII ☉	40,—
1397FP	"557" - SCHMIDTMÜHLEN/WALDSASSEN, zentrisch klar auf tadelloser, voll/breitrandiger 9 Kr.	5dIII ☉	15,—
1398FP	"566" - HEIDECK/WEILER, klar auf tadelloser, voll/breitrandiger 9 Kr.	5dIII ☉	15,—

### Bergedorf

1399FP	1/2 Sch. a. mittelpreußischblau, farbfisches, gestempeltes Exemplar, Mängel und Reparatur, erhöht gepr. Bartels, Drahn und Brettli, Mi. 1.300.-	1a ☉	130,—
1400	1 1/2 Sch. a. gelb, zwei Kehrzusammendrucke als Viererblock mit linkem Bogenrand (Bogenfelder 51, 52, 60 u. 61 der linken Druckbogenhälfte), ungebraucht mit Originalgummierung und nur kleinen Falzresten, Kabinett, geprüft Kosack, Mi. 300.- +	3K(2) *	80,—

## Braunschweig

1401FP	2 Sgr. lebhaftpreußischblau, zentrisch gestempelt blauer K2 "WOLFENBÜTTEL 18/11", allseits breit- bis überrandig, unten sogar mit kleinem Teil der Nachbarmarke, sehr farbfisches Luxusstück, gepr. Lange und neuer Fotobefund Dr. Wilderbeek BPP (2020) "Marke und Stempel sind echt. Die Qualität ist einwandfrei."	2 ☉	120,—
1402FP	3 Silbergroschen orangerot, vollrandiges und farbfisches Kabinettstück, klar entwertet mit blauem K2 "Braunschweig 3/7", gepr. Georg Bühler, Mi. 350.-	3 ☉	100,—
1406	2 Sgr. auf blau, allseits breitrandiges Kabinettstück mit zentrisch aufgesetztem Nummernstempel "9" aus Braunschweig, Mi. 80.-	7a ☉	20,—
1408FP	3 Silbergroschen schwarz auf mattrosa, farbfisches und vollrandiges Luxusstück, klar entwertet mit Balkennummernstempel "48" - Zorge, gepr. Brettli BPP, Mi. 110.-	8a ☉	30,—
1409	3 Silbergroschen schwarz auf mattrosa, farbfisches und allseits voll- bis breitrandiges Kabinettstück, entwertet mit Nummernstempel "9" - Braunschweig auf Briefstück, gepr. Pfenninger, Mi. 110.-	8a △	30,—
1412FP	4/4 Ggr. schwarz auf gelbbraun, zentrisch gestempelt Nummernstempel "9" Braunschweig Bahnhof, voll- bis überrandig, links sogar mit Teil der Nachbarmarke, sehr farbtintensives Luxusstück der guten Type, doppelt gepr. Brettli BPP und neuer Fotobefund Dr. Wilderbeek BPP (2020) "echt, einwandfrei, voll- bis überrandig"	9b ☉	80,—

1413FP	4/4 Gutegroschen schwarz auf graubraun, auf grobem, festen Papier, mit seltener Entwertung durch Ortsstempel. Oben minimaler Randlängenschnitt, sonst vollrandige, farbfrische Marke, Mi. 200.-	9a ☉	50,—
1414FP	1/2 Groschen schwarz auf grünem Papier, vollrandiges und farbfrisches Kabinettstück als Einzelfrankatur auf Brief mit Entwertung durch Balkennummernstempel "32." in schwarz und nebengesetzter Orts-Ra2 "Lutter A/BBG nach * 23/3" in blau auf nach Volkasheimer Ziegehütte adressiertem Brief, Briefhülle Öffnungsmangel und Einriss - aufgrund der Seltenheit von Einzelfrankaturen tolerierbar, Fotoattest Lange BPP: "Voll- bis breitrandig geschnitten und in feiner, farbfrischer, einwandfreier Erhaltung. Der Stempel ist klar und vollständig auf der Marke abgeschlagen. 1/2 Gr. wurde hier als Landpostbestellgeld verwendet.", Mi. 1.700.-	10A ☒	400,—
1416FP	3 Silbergroschen lebhaftlilarot, voll- bis breitrandiges Luxusstück, klar entwertet mit Balkennummernstempel "8" - Braunschweig, Fotobefund Lange BPP: "echt und einwandfrei", Mi. 280.-	12aA ☉	100,—
1418	1/3 Gr und 2 Gr tadellos ungebraucht, 1 und 3 Gr tadellos postfrisch, Mi. 80.-	17/20 */**	Gebot

**Bremen**

1420FP	3 Grote a. graublau, Type II, senkr. gestreiftes Papier, allseits vollrandige und attraktiv wirkende Marke mit doppelt klar aufgesetztem L1 "FRANCO", reapiert, gepr. Dr. Fischer BPP, Mi. 750.-	1x ☉	65,—
1421FP	3 Grote a. graublau, Type I, senkr. gestreiftes Papier, im sogen. Zwergschnitt mit vollem R2 "BREMEN 17 8" auf Briefstück (senkr. Briefbug, links außerhalb der Marke), gepr. Ressel u. Dr. Fischer BPP, Mi. 750.-	1x △	90,—
1422FP	3 Grote a. graublau, Type I, waager. gestreiftes Papier, allseits vollrandige Marke mit zartem Abschlag des großen Schlüsselstempels "BREMERHAVEN", unten links ein kleiner Stockfleck, sonst gute Qualität, gepr. Drahn und Dr. Fischer BPP, mit dieser selteneren Entwertung Mi. 600.-	1y ☉	80,—
1423FP	5 Grote a. mattkarmingrau, farbfrisches waager. Typenpaar II/I, ungebraucht mit Originalgummierung und zwei kleinen Falzresten, Kabinett, gepr. Gebr. Senf, Mi. 500.-	2(2) *	130,—

**Hamburg**

1425	2 Schill. mit alls. Rand (rechts mit Trennungslinie) auf Prachtbriefstück mit Stpl. RITZEBÜTTEL, Mi. 130.- + 200.-	3 △	90,—
1426FP	4 Sch. bläulichgrün, farbfrisches, allseits voll/breitrandiges Kabinettstück mit sauber aufgesetztem dünnen Vierstrichstempel und in linker unterer Ecke kleiner Teil eines roten Stempels, Fotoattest Bühler, Mi. 1.500.-	5b ☉	450,—
1427FP	9 Sch. orangegeilb, farbfrischer senkr. Sechserblock mit Bogenrand rechts und den Reihenzählern 6, 7 und 8, ungebraucht mit Originalgummierung und Falzen bzw. Falzspuren, schöne Einheit, gepr. Richter u. W. Engel	18(6) *	100,—

**Hannover**

1428FP	3 Pfennige Netzwerk schwarz tadellos ungebraucht, tiefst gepr. Pfenniger, Mi. 320.-	8a *	80,—
1429FP	3 Pfg / 1/3 Silbergroschen karmin, Netzwerk grau, voll- bis breitrandiges Kabinettstück in farbfrischer Erhaltung, entwertet mit zentrischem Ekr. "GOSLAR 2.7." auf Briefstück, Fotoattest Berger BPP, Mi. 450.-	8b △	150,—
1430	1/2 Gr tadellos ungebraucht ohne Gummi, Mi. 60.-	17y (*)	Gebot
1431	1/2 Gr. schwarz, allseits vollrandig, klar gest., Mi. 250.-	17y ☉	50,—
1432FP	10 Gr. dunkelgrünlicholiv, allseits breitrandig, Kabinett, u.a. geprüft Berger BPP, Mi. 360.-	18 *	120,—

**Helgoland**

1433FP	1/2 Sch. mit Kopftype I, tadellos ungebraucht, allseits vollständiger Durchstich, Kabinett, gepr. Kosack und Brettl, Mi. 400.- unterbewertet	11 *	140,—
1434FP	1/2 Schilling dunkelbläulichgrün/karmin, Kopftype I, entwertet mit englischem Rundstempel in Type I, winzige Papierbeanstandung, Fotobefund Schulz BPP, Mi. 1.300.-	11 ☉	250,—
1435	6 S. Viktoria, 4er-Block mit Unterrand, postfrisch, die linke obere Marke oben links eckrund und Stockpunkt, die anderen in tadelloser Luxus-Erhaltung, gepr. Bühler BPP, Mi. 165.-+	4(4) **	40,—
1436FP	<b>1/2 Schilling hellgrün/karmin, Fehldruck, entwertet mit Rundstempel "Heligoland Oc 16 1873" in Type I, dreiseitig nachgezähntes und rückseitig hinterlegtes Exemplar der gebraucht selten vorkommenden Marke, Fotobefund C. Brettl BPP (2010), Mi. 4.500.-</b>	8F ☉	600,—
1437FP	2 1/2 F / 3 Pf in a-Farbe tadellos ungebraucht mit kleiner Falzspur, gepr. Georg Bühler, Mi. 400.-	17a *	100,—
1438FP	<b>1 Schilling / 1 Mark dunkelgrün/schwarz/karmin, Viererblock, gestempelt mit englischem Rundstempel "Heligoland JY 28 1890" in Type V, farbfrische und saubere Gesamterhaltung, Fotoattest Lemberger BPP</b>	19Ab(4) ☉	800,—
1439FP	5 Sch. mehrfarbig, Plattenfehler "Punkt über der 5 im Oval", ungebraucht ohne Gummierung.	20PF (*)	200,—

**Lübeck**

1440FP	1/2 Schilling Ganzsachenumschlag, Ausgabe 1864, gebraucht als tarifgerechter Ortsbrief innerhalb Luebecks mit Entwertung durch Ortsstempel "LUEBECK 19/10", der seltene Umschlag hatte eine Fehlstelle rechts und einen Riss oben die hinterlegt wurden, Fotoattest Mehlmann BPP (2021), Mi. 1.400.-	U6 ☒	150,—
1441P	4 Schilling Ganzsachenumschlag, Überdruck Schillinge, gebrauchte als einfacher Brief von "Luebeck 26/1" nach Berlin (Königreich Preußen), kleinere Mängel wie Siegfleck und Randriss, Fotobefund Mehlmann BPP (2021), Mi. 500.-	U12 ☒	100,—
1443	2 Schilling mit Fehldruck "ZWEI EIN HALB" im linken Schriftband, ungebraucht ohne Gummierung - wie üblich, Feld 97, rückseitig fremde Papiermasse, Fotobefund Mehlmann BPP (2021), Mi. 500.-	3F (*)	50,—
1444FP	2 1/2 Sch. mittelmagenta, Wz. Blumen, farbfrisches, allseits voll/breitrandiges Exemplar mit sauber aufgesetztem Vierstrichstempel, rechts oben ein kleiner Einriss, Fotobefund Brettl BPP, Mi. 1.200.-	4 ☉	130,—
1445FP	2 1/2 Schilling mittelmagenta, Eckrandviererblock oben links, farbfrisches und vollrandiges Kabinettstück, ungebraucht ohne Gummierung - wie üblich, seltene Einheit, Fotobefund Mehlmann BPP (2021): "einwandfrei", Mi. 400.-++	4(4) (*)	150,—
1446FP	4 Schilling dunkelgrün, Eckrand oben rechts, wie üblich ohne Gummierung, vollrandiger Schnitt, im Bogenrand leichte Knitter, Marken tadellos, sehr dekorativ, Fotobefund Mehlmann BPP (2021): "einwandfrei", Mi. 160.-++	5a(4) (*)	50,—
1447FP	4 Schilling dunkelgrün, Viererblock vom Oberrand mit Kontrollstempel, ungebraucht ohne Gummierung - wie üblich, farbfrisches und vollrandiges Kabinettstück, Fotobefund Mehlmann BPP (2021): "einwandfrei. Eine nicht häufige Einheit!", Mi. 300.-+	5aBr(4) (*)	100,—
1448FP	1 S durchstochen 10 tadellos ungebraucht mit nur ganz schwacher Falzspur, dopp. tiefst gepr. Pfenniger, Mi. 250.-	9B *	60,—
1449FP	4 Schilling mittelolivbraun, farbfrisches senkrechtes Paar mit tadellosem Durchstich, entwertet "Luebeck Bahnhof IV Z 7 9" auf Briefstück, untere Marke vorderseitig kleine Druckspur, sonst einwandfrei, gepr. Engel BPP, Brettl BPP und Fotobefund Mehlmann BPP (2021), Mi. 400.-	12A(2) △	100,—
1450FP	4 Schilling mittelolivbraun zusammen mit 1 1/2 Schilling dunkelbraunpurpur auf Briefstück, entwertet "Luebeck 13/4", 4 Schilling unregelmäßiger Durchstich - sonst tadellos, gepr. Engel BPP, Brettl BPP und Fotobefund Mehlmann BPP (2021): "Eine dekorative, nicht häufige Mischfrankatur!", Mi. 240.-+	12A,14 △	50,—

**Lübeck Stempel**

1451P	"LÜBECK BAHNHOF I Z 27/9", K2 in schwarz, klarer Abschlag auf komplettem Faltbrief nach Hamburg, rückseitig ovaler Stempel der Stadtpost in schwarz "St.P.A. - 27 Sep 56", in sehr guter Erhaltung	☒	50,—
-------	--	---	------

**Mecklenburg-Schwerin**

1452	4/4 Schilling durchstochen, 2. Auflage, 2 vollständige Marken als 2 Schilling-Mehrfach-Frankatur auf Briefhülle, entwertet mit zwei K2 "BÜTZOW BAHNHOF / 15/9" nach Rostock, mit rückseitigem Ausgabestempel vom 18.9. Umschlag mittig und 2 cm rechts daneben senkrecht gefaltet, rechte Faltung kaum sichtbar eingerissen, die Marken sind aber nicht betroffen. Mi. 350.-	5b(2) ☒	70,—
------	--	---------	------

1453FP 3 Sch. gelblichorange, breiter Rand, glattes Papier, mit K2 "HAMBURG" auf Kabinett-Briefstück, gepr. W. Engel, Mi. 380.- + . . . . . 7II △ 130,—

**Mecklenburg-Strelitz**

1454FP 1/4 Sgr. schwärzlichrotorange, entwertet mit K1 aus "FRIEDLAND", gepr. Thier, Fotobefund Berger BPP "Scherentrennung, Spalt", Mi. 3.000.- . . . . . 1a ⊙ 310,—  
 1455FP 2 Sgr.dunkelgrauultramarin, entwertet mit K1 aus "NEUSTRELITZ", Dünnstelle in rechter oberer Ecke und kleine Ausbesserungen, etwas verblasstes Prüfzeichen Thier, Mi. 1.000.- . . . . . 5 ⊙ 70,—  
 1456FP 2 Sgr.dunkelgrauultramarin, entwertet mit Segmentstempel aus "NEUBRANDENBURG", in rechter oberer Ecke ein kleiner Einriss und Hinterlegung, gepr. Bühler, Mi. 1.000.- . . . . . 5 ⊙ 100,—  
 1457FP 2 Sgr.dunkelgrauultramarin, entwertet mit Segmentstempel aus "NEUBRANDENBURG", repariert, gepr. Bühler, Mi. 1.000.- . . . . . 5 ⊙ 80,—  
 1458 3 Sgr.tadellos postfrisch, Mi. 90.- . . . . . 6 \*\* 40,—  
 1459FP 3 Sgr. schwärzlichbraunocker, entwertet mit klarem K1 aus "FRIEDLAND 28/10", linke untere Ecke angesetzt, gepr. Thier und Schlesinger, Mi. 1.600.- . . . . . 6 ⊙ 100,—  
 1460P INCOMING MAIL: Thurn & Taxis, 3 Sgr. Ganzsachenumschlag mit Nrstpl. "14" von "CASSEL 25 3" nach Neustrelitz mit Ausgabestempel, kleiner Einriss rechts mittig und minimal knittrig, wunderbar kalligraphisch adressiert an "Fräulein Anna von Baumbach, Hofdame der Großherzogin von Mecklenburg-Strelitz" mit rückseitigem Adels-Siegel, interessanter Beleg und eine für Taxis nicht alltägliche Destination. ☒ 50,—

**Oldenburg**

1462 1/30 Thaler in Type I und II (Type II mit Federzug), sowie 1/10 Thaler hellgraugelb und hellolivgelb tadellos gestempelt, Mi. 425.- . . . . 2I,II, 4a,b ⊙ 50,—  
 1463FP 1/15 Th. a. mattbräunlichrot, schmal- bis breitrandiges Exemplar mit fast zentrisch aufgesetztem, sogen. Delmenhorster Häuschen-Stempel, leichte senkr. Bugspur rechts, gepr. Pfenninger mit doppelter Signatur, Mi. 100.- + Stempel 250.- . . . . . 3I ⊙ 70,—  
 1464 1 Gr schwarz auf blau sieben mal tadellos gestempelt, davon einmal auf Briefstück, Mi. 420.- . . . . . 6a(7) ⊙/△ 40,—  
 1465FP 3 Groschen schwarz auf gelb, breitrandiges und farbfrisches Kabinettstück, klar entwertet mit blauem Ra2 "BURHAVE 24.6", Fotobefund Berger BPP: "echt und einwandfrei", Mi. 750.-, ex Sammlung Nitaha . . . . . 8 ⊙ 250,—  
 1466FP 1/3 Groschen dunkelgelborange, vollrandiges und farbfrisches Kabinettstück, ungebraucht mit Originalgummierung, Fotobefund Stegmüller BPP (2020): "echt und einwandfrei", Mi. 380.- . . . . . 9 \* 120,—  
 1467 1/4 Groschen gelblichorange und 1/2 Groschen braunorange gemeinsam auf Briefstück mit blauem K2 "Oldenburg 4 7", beide Werte in fehlerhafter Erhaltung mit Reparaturstellen, gepr. Brettl und Attest Bremer Kartei, Mi. 5.650.- . . . . . 9,11a △ 200,—  
 1468FP 1/3 Groschen blaugrün, vollrandiges und farbfrisches Kabinettstück, ungebraucht mit Originalgummierung, gepr. Drahn und Fotobefund Stegmüller BPP (2020): "tadellose Erhaltung", Mi. 600.- . . . . . 10a \* 200,—  
 1469FP 1/3 Groschen moosgrün, allseits voll- bis breitrandig geschnitten, entwertet mit blauem Ra2 "JEVER", die Marke ist rechts oben dünn und weist oben, bzw. rechts unten Einrisse auf, seltene Marke, Fotobefund Stegmüller BPP (2008): "Sehr farbfrische und dekorative Gesamterhaltung.", Mi. 3.000.- . . . . . 10b ⊙ 450,—  
 1470FP 3 Groschen dunkelgraugelb, vollrandiges und farbfrisches Kabinettstück, klar entwertet mit blauem Ra2 "APEN 29 6", gepr. Pfenninger und Fotobefund Stegmüller BPP (2020): "Farbfrische und feine, tadellose Erhaltung.", Mi. 550.- . . . . . 14 ⊙ 150,—  
 1471FP 1/3 Gr bis 3 Gr je mit Durchstich B postfrisch, 1/2 Gr teilweise oxidiert, ansonsten alle tadellos, Mi. 440.- . . . . . 15/19B \*\* 120,—  
 1472 1/3 Gr grün durchstoßen B tadellos postfrisch, Mi. 90.- . . . . . 15B \*\* 20,—  
 1473 1 Groschen karmin, beide Durchstichsvarianten, je als Einzelfrankatur auf Brief mit Ra2 "Rodenkirchen", würde eine dekorative Albumseite ergeben. . . . . . 17A/B ☒ 65,—

**Berlin Stempel**

1474 "v. Berlin", handschriftlich auf Umschlag von ca. 1800 nach Karlsruhe sowie L1 "B" auf Faltbriefhülle nach Weikersheim, interessantes Briefpaar . . . . . ☒ 50,—

**Preußen**

1479FP 1/2 Silbergroschen lebhaftorange auf Papier mit Wasserzeichen "Lorbeerkrantz", vollrandiges und farbfrisches Luxusstück mit ideal zentrisch abgeschlagenem Nummernstempel "1096" - Oppeln (Type II mit feinen Außenringen), gepr. Pfenninger . . . . . 1 ⊙ 40,—  
 1480FP 1/2 Neugroschen lebhaftorange auf Papier mit Wasserzeichen "Lorbeerkrantz", vollrandiger Viererblock - links mit Teilen der Nachbarmarken, drei Werte unbeschädigte Originalgummierung = postfrisch, leider durch falsche Lagerung oxidiert - siehe auch Foto, durch die beiden rechten Marken verläuft ein vorderseitig kaum sichtbarer Bug und je Stockfleckchen, u. a. geprüftW. Engel, von den Originalen der ersten Ausgabe sind nur wenige ungebrauchte größere Einheiten bekannt. . . . . . 1(4) \*\*/\* 250,—  
 1481FP 1/2 Sgr. orange, vollrandiges und farbfrisches Kabinettstück vom Eckrand oben rechts, ungebraucht mit Originalgummierung und kleiner Falzspur, Fotobefund Flemming BPP (2012) und Expertise Voigt VP (2019): "echt und einwandfrei" . . . . . 1ER \* 200,—  
 1482FP 1/2 Sgr. rotorange, farbfrisches und allseits vollrandiges Kabinettstück vom linken Bogenrand mit Reihenzähler "8", klar entwertet mit Nummernstempel "186" - Brieg (Reg.-Bez. Breslau), gepr. HK, Meier BPP, Fotoattest Flemming BPP und Expertise Voigt VP (2019): "echt und einwandfrei" . . . . . 1RZ ⊙ 200,—  
 1483 1 Silbergroschen schwarz auf rosa, Wz. Lorbeerkrantz, vollrandiges und farbfrisches, waagerechtes Paar auf Brief von "103" Berlin nach Leipzig, tadellose Erhaltung, gepr. Meier BPP . . . . . 2a(2) ☒ 40,—  
 1484 1 Silbergroschen schwarz auf rosa, Wz. Lorbeerkrantz, teils angeschnittener Viererstreifen auf Brief von "103" Berlin nach Schönebeck, gepr. Meier BPP, Mi. 900.- . . . . . 2a(4) ☒ 100,—  
 1485FP 1 Silbergroschen schwarz auf rosanem Papier mit Wasserzeichen Lorbeerkrantz, Abart "kopfstehendes Wasserzeichen", entwertet mit Ringnummernstempel "947" - Meyenburg, tadellose Erhaltung, selten, Fotoattest Meier BPP . . . . . 2aW ⊙ 100,—  
 1486FP 1 Sgr. schwarz auf hellrosa, allseits vollrandiges und farbfrisches Luxusstück vom rechten Bogenrand (2 1/2 mm), klar entwertet mit Dienstsiegel "PR. POST EXPED REHDEN Krone-Posthorn"-Stempel (Reg.-Bez. Marienwerder), sehr selten als Markenentwerter vorkommend, gepr. Grobe und Fotoattest Brettl AIEP (2012): "In feinsten, tadelloser Erhaltung. Sehr seltene Entwertungsart." und Expertise Voigt VP (2019): "Die Erhaltung ist einwandfrei. Als Entwertung auf Marke sehr selten, nur wenige Exemplare bekannt." . . . . . 2a ⊙ 1400,—  
 1487FP 1 Sgr schwarz auf rosa, vollrandiges und farbfrisches Kabinettstück vom linken Bogenrand mit Reihenzähler "3", klar entwertet mit Nummernstempel "373" - Elberfeld (Reg.-Bez. Düsseldorf), gepr. Ressel, Fotoattest Flemming BPP und Expertise Voigt VP (2019): "Die Erhaltung ist einwandfrei." . . . . . 2aRZ ⊙ 200,—

EINZELLOSE

**Alle Einzellose und Atteste sind unter  
[www.reinhardfischerauktionen.de](http://www.reinhardfischerauktionen.de)  
 farbig abgebildet!**

**Dort sind auch 1673 weitere Lose zu finden, die nicht im  
 gedruckten Katalog, sondern nur im Internet zu finden sind!**

1488FP	1 Sgr. schwarz auf rosa, vollrandiges und farbfrisches Oberrandstück mit Reihenzahl "2", Kabinett, klar gestempelt mit Nummernstempel "923" - Mayen (Reg.-Bez. Koblenz), Fotobefund Flemming BPP (2013): "in einwandfreier Bedarfsqualität." und Expertise Voigt VP (2019): "Die Erhaltung ist einwandfrei."	2aRZ △	200,—
1489FP	<b>1 Sgr. schwarz auf feuerrot, farbfrisches und allseits vollrandiges Exemplar, Einzelfrankatur auf Brief von "186" - Brieg (Reg.-Bez. Breslau) nach Oppeln, rückseitig Durchgangs- und Ausgabestempel, Kabinett, Fotoattest Brett BPP: "Frische, leuchtende Farbe der seltenen Nuance. Die Erhaltung ist feinst und tadellos, klare Abstempelung. Ein sehr schöner Brief."</b>	2c ☒	800,—
1492	1 Silbergröschchen rosa, glatter Grund, vollrandiges und farbfrisches Kabinettstück als Einzelfrankatur auf einfachem Brief von "Breckerfeld 3 5 12-1" (Ra2) nach Altena, tadellos, gepr. Brett BPP	6a ☒	40,—
1494FP	2 Sgr. mattblau, glatter Grund, Abart "dünnes, durchscheinendes Papier", allseits vollrandiges und farbfrisches, waagerechtes Paar, Kabinett, klar gestempelt mit zwei Abschlügen durch Bahnpoststempel "CÖSLIN / 11 / 3 / BERLIN" (Reg.-Bez. Köslin), Fotobefund Brett BPP: "echt, einwandfrei", Einheiten dieser Variante sind selten.	7bx(2) ⊙	400,—
1495FP	3 Sgr. gelborange, glatter Grund, vollrandiges und farbfrisches Kabinettstück vom linken Bogenrand mit Reihenzahl "8" (im Bogenrand übliche senkr. Bugspur), klar gestempelt mit Ra2 "WESEL 19 4" (Reg.-Bez. Düsseldorf), Fotobefund Brett AIEP (2013): "echt und einwandfrei"	8aRZ ⊙	200,—
1498	1 Silbergröschchen gegitterter Grund, karminrosa, allseits vollrandig, entwertet mit Ra2 "NEULEWIN 31.12." (Silvesterdatum) auf Umschlag mit farblosem Prägerand nach Carlsbiese, Marke unten mit Vortrennschnitt, ansonsten in guter Gesamterhaltung, dekorativer Zierbrief.	10a ☒	80,—
1499FP	1 Sgr. rotkarmin, gegitterter Grund, farbfrisches und allseits vollrandiges Kabinettstück, entwertet mit seltenem Ra4 "BERLIN STADTPOST XVI. 6 - 7 * 11-12 SCHOENEBERG" auf Briefstück mit Nebenstempel "Franco Stadbrf.", Fotoattest Brett AIEP (2013): "In feiner, tadelloser Erhaltung, ursprünglicher Zustand. Der seltene vierzellige Stempel "SCHOENEBERG" ist klar abgedruckt."	10b △	400,—
1500FP	1 Sgr. karminrosa, gegitterter Grund, allseits vollrandiges und farbfrisches Kabinettstück, klar entwertet mit Orts-K2 "BERGHEIM 7 9" (Reg.-Bez. Köln) auf Briefstück, Fotobefund Flemming BPP (2012) und Expertise Voigt VP (2019): "echt und einwandfrei".	10b △	100,—
1501FP	1 Sgr. blau, gegitterter Grund, allseits vollrandiges und farbfrisches waagerechtes Luxuspaar, rechte Marke mit Plattenfehler II "F verkürzt" (Feld 129), klar entwertet "Reetz 21 5" (Reg.-Bez. Frankfurt/Oder), Fotobefund Brett BPP: "Tadellose Erhaltung." und Expertise Voigt VP (2019): "Die Erhaltung ist einwandfrei."	11a(2) ⊙	350,—
1502FP	2 Sgr. blau, gegitterter Grund, farbfrisches und allseits vollrandiges Kabinettstück vom rechten Bogenrand mit Reihenzähler "13", entwertet mit Ra2 "TORGAU" (Reg.-Bez. Merseburg), Fotobefund Flemming BPP (2013)	11aRZ ⊙	200,—
1503FP	1 Silbergröschchen Wappenausgabe, karmin, entwertet mit DKr. "MAGDEBURG 17.12." auf kleinformatigem Damenbrief mit farblosem Prägerand nach Glandorf mit Ausgabestempel, Umschlag rückseitig mit Haft- und Öffnungsspuren, Marke oben mit Scherenschnitt, ansonsten in guter Gesamterhaltung, gepr. Pfenniger mit Fotoattest; dekorativer Zierbrief!	16a ☒	80,—
1507FP	2 Sgr. ultramarin, Adler im Oval, farbfrisches und tadellos durchstochenes Kabinettstück, entwertet mit seltenem blauen K2 "BERLIN H. P. A. 1/12 67" achtstrahliger Stern, Fotoattest Flemming BPP: "einwandfreie Erhaltung." und Expertise Voigt VP (2019): "Die Erhaltung ist einwandfrei."	17a ⊙	300,—
1508FP	<b>2 Sgr. preußischblau, Adler im Oval, waagerechtes Paar, ungebraucht mit Originalgummierung, sehr selten - es gab praktisch keine Restbestände dieser 1. Auflage, Fotoattest Flemming BPP (2012)</b>	17b(2) *	600,—
1509FP	3 Pfennige rotviolett, entwertet mit nachverwendetem Taxis-Stempel K1 "Gera 20 9 1867", Fotobefund Flemming BPP: "echt, in guter Qualität", Mi. 350.-	19b ⊙	70,—
1510FP	3 Pfennige dunkelpurpur, Adler im Achteck, farbfrisches und tadellos durchstochenes Luxusstück vom rechten Bogenrand mit Reihenzähler "12", ungebraucht mit Originalgummierung, Fotobefund Flemming BPP "Wirkungsvolles Stück mit Randnummer."	19bRZ *	200,—
1511FP	<b>3 Pfg rotviolett, Adler im Achteck, Viererblock vom rechten Bogenrand mit Reihenzählern "12" und "13", farbfrisches Kabinettstück, ungebraucht mit Originalgummierung, Einheiten der b-Nuancen sind selten!</b>	19bRZ(4) *	500,—
1512FP	3 Pfg dunkelpurpur, waagerechtes Paar, tadellos durchstochenes und farbfrisches Kabinettstück (linke Marke winzige Klebeknitter), klar entwertet mit besserem nachverwendetem Thurn und Taxis Stempel "GEISA" auf Briefstück, Fotoattest Flemming BPP (2012)	19b(2) △	250,—
1513FP	<b>10 Silbergröschchen rosa, Achterblock auf Briefstück, entwertet mit Ra2 "Braunsfeld 15 1", fehlerhafte Erhaltung - in anbetracht dessen das es sich um die größte bekannte Einheit handelt zu vernachlässigen, Fotoattest Kastaun BPP: "senkrechte Büge durch alle vier Marken auf der linken Seite, unten und oben durch Scherentrennung aus dem Bogen geschnitten."</b>	20(8) ⊙	1000,—
1514FP	1 Kr. smaragdgrün, farbfrisches Kabinettstück mit auf dieser Marke seltenen Entwertung mittels K2 "BERGE-BORBECK .. 11 67" (OPD Düsseldorf) aus währungsfremdem Gebiet, gepr. H. Krause	22 ⊙	150,—
1515FP	2 Kreuzer orange, Adler im Achteck, farbfrisches und tadellos durchstochenes Kabinettstück, klar entwertet mit TuT-Stempel "RUDOLSTADT 9 9" auf Briefstück, gepr. Meier BPP und Fotobefund Flemming BPP (2012)	23 △	150,—
1516FP	3 Kreuzer lebhaftkarmin, Adler im Achteck, farbfrisches und vollrandiges Kabinettstück, klar entwertet mit besserem, nachverwendetem TuT-Stempel "SCHOTTEN 21 8" auf Briefstück, Fotobefund Flemming BPP	24 △	100,—
1517FP	6 Kreuzer mittelblau, Adler im Achteck, farbfrisches und tadellos durchstochenes Kabinettstück, klar gestempelt "FRANKFURT A. M. 30 / 11", gepr. Drahn und Fotobefund Flemming BPP (2012)	25b ⊙	150,—
1518FP	9 Kr. ocker, Adler im Achteck, Einzelfrankatur (Eckmangel links unten) auf vorgedrucktem Faltbrief "Von der Frankfurter Actiengesellschaft", entwertet "Frankfurt am Main 31 8" nach Eisenfeld in Bayern adressiert, Fotoattest Flemming BPP: "mit dem Vordruck sehr interessantes Poststück."	26a ☒	100,—

**Preußen Ganzsachen**

1519	2 Sgr. dunkelblau Ganzsachenumschlag, Großformat, von K2 "NAUMBURG 3/1" (1859) nach Meiningen mit Ankunftsstempel, rückseitig kleiner Teil der Klappe ausgerissen und im unteren Bereich etwas bügig, vorderseitige Archivbeschriftung, nicht häufige Ganzsache	U12B ☒	25,—
------	---	--------	------

**Preußen Nummernstempel**

1522	"110" - Bernburg, klar auf Brief mit vollrandigem Kabinettstück 1 Silbergröschchen rosa, glatter Grund, nebengesetzt Orts-Ra3 "Bernburg Stadt 16 2", adressiert nach Leipzig,	6a ☒	40,—
1523	"146" - Bochum, klar auf Brief mit tadelloser 1 Silbergröschchen schwarz auf rosa, nebengesetzt Orts-Ra2 "Bochum 13 8", gepr. Meier BPP	2a ☒	50,—
1526FP	"224" - Kalkar (Reg.-Bez. Düsseldorf), klar und zentrisch auf Kabinettstück 1 Silbergröschchen rosa, glatter Grund	6a ⊙	50,—
1532FP	"372" - Eitorf, klar und zentrisch auf Kabinettstück 1 Silbergröschchen schwarz auf rosa, gepr. Meier BPP	2a ⊙	50,—
1535	"489" - Gladbach, klar und zentrisch auf Kabinettstück 3 Silbergröschchen schwarz auf gelb	4a ⊙	30,—
1537	"541" - Groebzig, klar auf Brief mit tadelloser 1 Silbergröschchen schwarz auf rosa, nebengesetzt Orts-Ra2 "Groebzig 18 4", adressiert nach Leipzig, gepr. Meier BPP.	2a ☒	40,—
1543	"609" - Herdecke, klar auf Brief mit vollrandiger 1 Silbergröschchen schwarz auf rosa, adressiert nach Münster, nebengesetzt Orts-Ra2 "Herdecke 25 3", gepr. Meier BPP.	2a ☒	50,—
1550	"1008" - Neuenrade, klar und zentrisch auf Kabinettstück 1 Silbergröschchen schwarz auf rosa.	2a ⊙	30,—
1553	"1131" - Pelpin (Reg.-Bez. Danzig), glasklarer Abschlag auf vollrandiger 1 Silbergröschchen, gegitterter Grund, hellrötlichkarmin, außer zwei verdickten Papierstellen in guter Erhaltung, Fotobefund Flemming BPP	10a ⊙	30,—
1555	"1369" - Schwedt, zwei Abschlüge auf Brief mit vollrandigem waagerechtem Paar 1 Silbergröschchen schwarz auf rosa, adressiert nach Berlin mit rückseitigem Ausgabestempel, nebengesetzt Orts-Ra2 "Schwedt 11 10 5-6", gepr. Meier BPP.	2a(2) ☒	40,—
1558	"1501" - Tirschtiegel (Reg.-Bez. Posen), klar und zentrisch auf Kabinettstück 1 Silbergröschchen schwarz auf rosa, gepr. Meier BPP.	2a ⊙	30,—
1559	"1611" - Wermelskirchen, klar und zentrisch auf Kabinettstück 3 Silbergröschchen schwarz auf gelb, auf Briefstück	4a △	30,—
1560	"1655" - Wittenberg, klar auf Brief mit tadelloser 1 Silbergröschchen schwarz auf rosa, adressiert nach Magdeburg mit rücks. Ausgabestempel, nebengesetzt Orts-Ra2 "Wittenberg 9 4 * 11-12", gepr. Meier BPP.	2a ☒	40,—
1562FP	"1951" - Stroppen (Reg.-Bez. Breslau), klar und zentrisch auf Kabinettstück 3 Silbergröschchen schwarz auf gelb, seltener Nummernstempel, gepr. Brett BPP	4a ⊙	100,—

EINZELLOSE

## Sachsen

1563FP	3 Pfennige lebhaftrot, sog. Sachsendreier, Platte 5, Feld 20, entwertet mit Wellenrahmenstempel "Riesa 10 Jul", oben randhell, unten angeschnitten sowie rechts und oben berührt, unter UV deutliche Behandlungsspuren rückseitig sichtbar, Fotobefund Vaatz BPP (2021), Mi. 8.500.-	1a ☉	400,—
1564FP	<b>3 Pfennig dunkelzinnberrot sog. Sachsen-Dreier, Platte V, Type 10, entwertet mit Zweikreisstempel "Leipzig 5 Jul. 51", von der Unterlage gelöst und mit Falz fixiert, dreiseitig breitrandig geschnitten, rechts an der Randlinie geschnitten - darüberhinaus farbfisches und einwandfreies Exemplar der seltenen Marke, sächsisches Liniensystem erkennbar, Fotoattest Rismondo BPP (2010)</b>	1a △	2500,—
1565FP	3 Pfg saftgrün, aus den ersten Auflagen stammend, im teils angeschnittenem waager. Paar mit ungemein attraktiv und klar aufgesetztem K2 "LEIPZIG 12 MAE. 52.", rechte Marke kleine helle Stelle, gepr. Rismondo BPP, Mi. 1.200.-	2la(2) ☉	120,—
1566FP	3 Pfg saftgrün, aus den ersten Auflagen stammend, im farbfischem senkr. Paar mit Dresdner Stadtpost-R2 vom 6. März 1852 auf Briefstück. Üblicher, teils berührter und knapprandiger Schnitt, Fotoattest Pfenninger (06/1957), Mi. 1.200.-	2la(2) △	200,—
1567FP	3 Pfg hellgrün, aus den ersten Auflagen stammend, unten minimal an Rahmenlinie, sonst voll- bis überrandig geschnitten und mit Dresdner Stadtpost-R2 auf Briefstück, gepr. Pfenninger, Mi. 550.-	2lc ☉	100,—
1568P	3 Pf dunkelgrün, farbfisches, allseits schmal/vollrandiges Kabinettstück als Einzelfrankatur auf Drucksache (ohne Adressschleife) ab "CHEMNITZ 17 VII" (1863, vollständiger Inhalt mit Druckvermerk), Mi. 240.-	2lla ☒	40,—
1569P	3 Pf dunkelgrün, im üblichen Schnitt (links überrandig, rechts angeschnitten) als Einzelfrankatur auf Adressschleife von "LEIPZIG 15 XII 60" nach Mittweida. Marke kleine Dünnstelle rechts unten, Mi. 240.-	2lla ☒	40,—
1570FP	3 Pfg hellgrün, farbfisches, allseits schmal/vollrandiges waager. Paar, entwertet mit Nummerngitterstempel "2" aus Leipzig, tiefst gepr. Pröschild BPP und Zettelchen "tadellos", Mi. 1.000.-	2llc(2) ☉	300,—
1571	1 Neugroschen a. mattgraurot, farbfisches, allseits breitrandiges Kabinettstück, rechts mit Mitteltrennlinie und unten rechts mit Trennwinkelkreuzmarkierung nach links, als Einzelfrankatur mit NGS "8" nebst K2 "CHEMNITZ 9/9" (1854) auf Faltbrief nach Plauen, vollständiger Briefinhalt	4lla ☒	30,—
1572P	3 Neugroschen. a. mittelolivgelb, farbfisch und allseits breitrandig, links mit Mitteltrennlinie, mit NGS "2" auf kleinen Faltbrief und ohne nebengesetzten Aufgabestempel nach Frankfurt a.M. (rücks. Distributionsstempel), der verbliebene Briefinhalt datiert auf "Leipzig 31/7 54", gepr. Unverferth	6 ☒	40,—
1573P	3 Ngr. a. mittelolivgelb, farbfisches und breitrandiges Kabinettstück, mit NGS "2" nebst K2 "LEIPZIG 27 APR. 54" als Einzelfrankatur auf blauem Briefkuvert nach Prag (Ankstpl), rücks. rotes Lacksiegel, schöner Beleg	6 ☒	40,—
1574P	2 Ngr. a. mittelblau, farbfisches und allseits breitrandiges Kabinettstück mit Mitteltrennlinie links und links oben Trennwinkelkreuzmarkierung nach rechts, mit NGS "1" nebst K2 "DRESDEN 24 NOV. 54." als Einzelfrankatur auf Faltbrief nach Prag (Ankstpl), zwei leichte senkr. Faltschatten in der Briefmitte und rücks. Lacksiegel ausgeschnitten, gepr. Ebel u. Pfenninger	7 ☒	100,—
1575FP	10 Neugroschen milchblau, vollrandiges und farbfisches Kabinettstück, gestempelt mit K2 "LEIPZIG 22 X 63", Fotobefund Vaatz BPP (2019): "echt und einwandfrei", Mi. 300.-	13a ☉	100,—
1576FP	10 Neugroschen milchblau, vollrandiges und farbfisches Kabinettstück, gestempelt mit Nummernstempel "2" (Oberpostamt Leipzig), Fotobefund Vaatz BPP (2019): "echt und einwandfrei", Mi. 300.-	13a ☉	100,—
1577P	5 Ngr. grauultramarin, vollzählige Marke als portorichtige Einzelfrankatur auf Reco-Postvereinsbrief, mit klarem R3 "LEIPZIG DRESD. BAHN. 10 III 65" nebst rotem Zacken-R1 "Recomandirt." nach Pesth (Ankstpl)	19a ☒	60,—
1578FP	5 Ngr. graulila, zusammen mit zwei Exemplaren 2 Ngr. blau auf PD-Auslandsbrief von "LIMBACH 5 JAN. 67" über Siegmar nach Paris/Frankreich. Frankatur und Briefpapier vorderseitig leicht braunfleckig (rücks. etwas stärker), Händlersignatur Kurt Maier/Berlin, gepr. Pröschild BPP, Mi. 1.300.-	19d,17a(2) ☒	300,—

## Sachsen Nummernstempel

1579	"1" - DRESDEN, klar und vollständig auf Kabinett-Briefstück NDP 1/2 Gr.	NDP3 △	Gebot
1580FP	"7" - RIESA-ZWICKAU Bahnpost, kleine Ziffer, klar auf Kabinett-Briefstück DR 1 Gr.	DR19 △	70,—
1581	"11" klar nebst K1 "ALTENBURG 8 FEB. 55" auf Faltbriefhülle mit allseits vollrandiger 2 Ngr. Friedrich August nach Hof/Bayern, leichte Patinas Spuren, gepr. Horst Krause, Mi. 150.- + Stempelbewertung	7 ☒	40,—
1582P	"23" nebst K1 "ROCHLITZ 8 MAI 55" auf kleinem Faltbriefchen (Format 10 x 6,5 cm) mit vollrandiger 1/2 Ngr. Friedrich August nach Borna, gepr. Unverferth	3a ☒	40,—
1583	"58" klar nebst K2 "WERDAU 25/IX 66" auf Brief senkr. Paar 1/2 Ngr. Wappen nach Leipzig	15(2) ☒	20,—
1584	"76", zwei klare Abschlüsse nebst R3 "OELSNITZ IM VOIGTLANDE 27/1 68" auf Briefstück mit 2x NDP 1 Gr., linke Marke leichter Bug, rechte Marke Durchstichfehler	NDP4(2) △	30,—
1585	"94" - MARKNEUKIRCHEN, klar auf gut erhaltener NDP 1 Gr.	NDP4 ☉	20,—
1586	"107" - WERMSDORF, vollständiger Abschlag auf Briefstück NDP 1 Gr.	NDP4 △	20,—
1587	"115" - FALKENSTEIN, zentrisch auf kleinem Briefstück NDP 2 Gr.	NDP5 △	30,—

## Sachsen Vollgitterstempel

1588P	Eisenberg, Vollgitterstempel als Entwerter klar auf Faltbriefhülle mit schmal- bis überrandiger 1/2 Ngr. Friedrich August und nebengesetztem K1 "EISENBERG 2 JAN. 54" nach Altenburg (Ankstpl), senkr. Faltspur in der Briefmitte	3a ☒	40,—
1589P	Schwarzenberg, Vollgitterstempel klar als Entwerter auf Faltbriefhülle mit allseits gut vollrandiger 1/2 Ngr. Friedrich August und nebengesetztem K1 "SCHWARZENBERG 5 JUN 53" nach Neidhardsthal bei Schneeberg	3a ☒	60,—

## Sachsen Nachverwendungen

1590	"OSTRITZ" - K2, je klar u. zentrisch mit Daten aus 1875 u. 1879 auf zwei Marken DR 10 Pfg (1x helle Stelle)	DR33(2) ☉	15,—
1591FP	"REICHENBACH=EGER 20 7 83 Z. 1" - Bahnpost-R3, klar als Entwerter auf tadellosem Briefstück Österreich 5 Kr.	Ö37II △	70,—

## Schleswig-Holstein

1592FP	4 Schilling karminrot, postfrisch vom Oberrand mit Reihenzahl "5", im Rand Falzrest, Zuschlag 168. Auktion = 330.-	3 **	250,—
1593FP	1 1/4 Sch. blau, weit gewellter Hintergrund, vollrandiges, zentrisch zart mit Dreiringstempel "113" - ALTONA gebrauchtes Exemplar, rechts Mitte kleine Hinterlegung, gepr. Brettli mit doppelter Signatur, Mi. 3.500.-	5II ☉	450,—
1594FP	1 1/4 Sch. blau/weißrosa, im Viererblock auf Briefstück, linke untere Marke fehlerhaft aus Bogen gerissen, teils Scherentrennung, mehrfach Dreiringstempel "170" (Holst. Eisenb. Postbüro), Händlersignatur Behrens, Mi. 750.-	7(4) △	80,—
1595	1 1/4, 2 und 4 S postfrisch (4 S leichte Bugspur), Mi. 400.-	9,11/12 **	60,—
1596FP	2 Sch. grauultramarin, farbfisches Kabinettstück mit allseits vollständigem Durchstich und sauber aufgesetztem K2 aus Flensburg, tiefst gepr. W. Engel BPP, Mi. 300.- (in gebrauchter Erhaltung fehlt diese Marke in vielen Sammlungen)	11 ☉	100,—
1597FP	4 Sch. hellockerbraun, farbfisches Exemplar mit klarem Bahnpost-K1 "HOLST-EB.P.SP.B.", Durchstich teils flach, min. repariert (kleine Hinterlegungen), gepr. Bartels und W. Engel BPP (etwas erhöht gesetzte Signatur), Mi. 1.600.-	12 ☉	180,—

## Thurn &amp; Taxis

1599	2 Sgr. graurot, waagerechter Dreierstreifen, Taxisschnitt, mit Nummernstempel "251", Fotobefund Sem BPP.	5a ☉	45,—
1603	3 Sgr. braunrot, zentrisch gestempelt Nrstp. "221" - Apolda, allseits voll- bis breitrandig, tadellose Erhaltung, Kabinett, gepr. Pfenninger	17 ☉	45,—

1604	3 Sgr. braunrot auf portogerechte Einzelfrankatur mit zentrischem Nrstpl. "33" von "HOMBERG 9 3" (1863) nach Augsburg mit Ankunftsstempel, oben links kurz auf der Randlinie geschnitten, sonst voll- bis überrandig mit Teilen der Nebenmarken links und rechts, der Briefbogen teils minimal getönt, schöner Postvereinsbrief . . . . .	17 ☒	45,—
1609	1/4 Silbergröschen schwarz auf weiß, allseits vollrandig bis breitrandig geschnittener waagerechter Achterblock mit Klischeeverschiebung der 4. Markenreihe nach oben, tadellos postfrisch (3 Werte) bzw. die anderen 5 Werte tadellos ungebraucht, Fotoattest Sem BPP: "Tadellos erhalten. Sehr frisch erhalten." . . . . .	26(8) **	150,—
1610	1/4 Sgr. schwarz und 1/2 Sgr. orange auf portogerechtem Nahbereichsbrief mit vorausfrankiertem Bestellgeld von K1 "VOLKMARSEN 5/9" nach Wolfhagen mit Ankunftsstempel, beide Marken im guten Taxis-Schnitt, die 1/2 Sgr. aber teils verschwenderisch geschnitten mit Teilen von 4 Nachbarmarken, vertikaler Briefbug letztere tangierend, sonst frische Erhaltung, interessantes Porto, gepr. Haferkamp . . . . .	26, 28 ☒	50,—
1613FP	1/4 Sgr. schwarz mit Nummernstempel "300", tadellos, u.a. geprüft Thier, Fotobefund Sem BPP. . . . .	45 ☉	220,—
<b>Thurn &amp; Taxis Nummernstempel</b>			
1619	"13" - CARLSHAFEN, zentrische und glasklare Abschlüge auf 3 Sgr. ockerbraun auf Brief von "CARLSHAFEN 28 12 1864" nach Wesel, Marke zweiseitig auf der Randlinie geschnitten, sowie auf 1/2 Sgr. gelborange mit farbigem Durchstich, optisch sehr ansprechendes Stück mit kleinen Mängeln, dieses gepr. Haferkamp BPP, Mi. 220.- . . . .	31, 47 ☉/☒	35,—
1628FP	"406" Eilsen, voll auf 1 Sgr. rot, leichte Mängel, seltener Stempel, Fotobefund Sem BPP. . . . .	38 ☉	90,—
1629FP	"408" Gemünden in Kurb, voll und klar auf 1/2 Sgr. orange, Taxisschnitt und dünn, seltener Stempel, Fotobefund Sem BPP. . . . .	28 ☉	90,—
<b>Thurn &amp; Taxis Ortsstempel</b>			
1630	Gudensberg - Nrstpl. "28" auf MiNr. 15 sowie nachverwendeter K1 bzw. K2 auf NDP 16 auf Briefstück und 17, jeweils dekorative zentrische Abschlüge. . . . .	☉/△	Gebot
1631	Homberg - kleine Sammlung mit 6 Stücken, Nrstpl. "33" auf MiNr. 9, 17 und 48, dazu nachverwendeter Stempel auf NDP und Dt. Reich MiNr. 16 sowie Ra3 auf Briefstück mit Buntfrankatur MiNr. 15 und 17, jeweils dekorative zentrische Abschlüge . . . . .	☉/△	Gebot
1632FP	Spangenberg - kleine Sammlung mit 8 Stücken, beginnend bei 2 Briefen mit rotem K1 (in beiden Varianten), Nrstpl. "69" auf MiNr. 15 und der besseren MiNr. 47, dazu nachverwendeter Stempel auf Preußen, NDP, Dt. Reich Brustschild bzw. Pffe-Wert, meist kleine Mgl., interessante Stempelstudie mit hübschen zentrischen Abschlügen durch die 2. Hälfte des 19. Jh. . . . .	☉/☒	70,—
<b>Württemberg</b>			
1640	1 Kreuzer, Nachdruck, tadellos ungebraucht, signiert, Mi. 75.- . . . .	1N *	20,—
1641FP	1 Kr. auf hellchromgelb (altelfenbein), zentrisch gestempelt K2 "STUTTGART 17 JUL. 1856", allseits voll- bis breitrandig, tadelloses Kabinettstück der guten Farbe, doppelt gepr. Thoma BPP, Mi. 500.- . . . .	1c ☉	190,—
1643FP	18 Kreuzer hellblau, ausgabetyppisch geschnitten (meist Randlinienschnitt) gest. "STUTTGART 14 JUN 1860" auf Briefstück (nicht ursprünglich haftend, aber zum Briefstück gehörend), Fotobefund Irtenkauf BPP, Mi. 1.600.- . . . .	10a △	250,—
1646	18 Kreuzer Wappenausgabe, gestempelt mit neuestem Attest Irtenkauf BPP "Marke echt und farbfrisch, links oben noch voll-, sonst meist breitrandig, sie hat rückseitig im Falzbereich eine dünne Stelle....ein sauberes Exemplar dieser seltenen Marke mit meist klarer Abstempelung und schöner Wappenprägung. Mi. 1.500.- . . . .	15 ☉	200,—
1647	6 Kreuzer grün, farbfrisches und vollzähntes Kabinettstück als Einzelfrankatur auf Brief von "Riedlingen 18 4 61" nach Marchthal, etwas Alterspatina, gepr. Heinrich BPP, Mi. 400.- . . . .	18xa ☒	80,—
1648FP	9 Kreuzer karmin, farbfrisches und vollzähntes Kabinettstück als Einzelfrankatur auf Brief von "Göppingen 28 Feb 1861" nach Bremen, gepr. Heinrich BPP, Mi. 420.- . . . .	19xa ☒	100,—
1649	9 Kreuzer karmin, farbfrisches und vollzähntes Kabinettstück als Einzelfrankatur auf Brief von "Rottenburg 2/7" nach Frankfurt, gepr. Heinrich BPP, Mi. 420.- . . . .	19xa ☒	100,—
1650FP	18 Kreuzer gezähnt, dünnes Papier, gestempelt, Marke repariert und Mängel, gepr. Thoma BPP und Fotobefund Irtenkauf BPP (2020), Mi. 2.800.- . . . .	20y ☉	100,—
1651	1 Kr. gelbgrün tadellos gestempelt Kab., gepr. R.F. Engel, Mi. 200.- . . . .	25a ☉	50,—
1652FP	9 Kr. Wappen dunkelrotkarmin weit gezähnt, auf portogerechtem Postvereinsbrief von K2 "STUTTGART 4 NOV. 1862" nach Frankfurt mit Distributionsstempel, Marke war gelöst und wurde oben etwas nachgestochen, sonst für diese Ausgabe gut gezähnt und geprägt, sehr schön farbfrisch, Briefhülle mit Einschränkungen, adressiert an Raphael von Erlanger, der 1848 die erste Privatbank in Frankfurt neben den schon seit Jahrhunderten bestehenden Rothschilds gründete und somit den Grundstein für die heutige Bankenmetropole legte, gepr. Bühler und neues Fotoattest Irtenkauf BPP (2021) "In allen Teilen echt. [...] Ein sauberer Brief, mit seltener Frankatur.", Mi. 2.700.- . . . .	24 ☒	300,—
1653	6 Kreuzer blau, farbfrisches und vollzähntes Kabinettstück als Einzelfrankatur auf Brief von "Stuttgart 31 Mar" nach Offenburg / Baden, gepr. Heinrich BPP, Mi. 180.- . . . .	27a ☒	50,—
1656FP	18 Kreuzer orangegelb, farbfrisch und allseits vollständiger Durchstich - oben eine unauffällige waagerechte Wellung, entwertet mit Datumbückenstempel "Stuttgart Bahnhof 19 VIII 68" auf Briefstück, Fotoattest Irtenkauf BPP (2016), Mi. 1.000.- . . . .	34 △	200,—
1661FP	70 Kreuzer Wappenausgabe, Bogenfeld I, ungebraucht mit neuem Attest Irtenkauf BPP "Marke echt und einwandfrei, farbfrisch, allseits breitrandig, mit je vollen Trennungslinien....ein schönes Exemplar dieser ungebraucht recht seltenen Marke mit schöner Wappenprägung, in guter Erhaltung". Mi.2.300.- . . . .	42b *	450,—
1662FP	10 Pfennig mittellilarot, postfrisch, tadellose Erhaltung, unsigniert, Fotobefund Winkler BPP (2020): "echt und einwandfrei", Mi. 300.- . . . .	46a **	100,—
1666FP	2 Pfg - 25 Pfg Dienstmarken mit Krönchenaufdruck mit Oberrändern, 5 Werte komplett, tadellos postfrisch, unsigniert, Luxus, Mi. 280.- . . . .	107/11 **	70,—
1668	3 auf 25 Pfg bis 50 auf 50 Pfg Freimarken, kompletter Satz mit fünf Werten, zeitgerecht gestempelt, gepr. bzw. Höchstwert Fotoattest Winkler BPP: "echt und einwandfrei". . . . .	184/88 ☉	300,—
1669	3 auf 25 Pfg - 50 auf 25 Pfg, ungezähnte Probedrucke, kompletter Satz zu fünf Werten, teils vom Bogenrand, tadellos postfrische Luxusserie, gepr. Winkler BPP, Mi. 300.- . . . .	184/88PU **	70,—
1670FP	50 Pfg auf 25 Pfg rotorange, zentrisch gestempelt K1 "RAVENSBURG 3 FEB. 24", tadellose Erhaltung, attraktiv gestempeltes Stück der seltenen Marke, Fotoattest Winkler BPP "... insgesamt gut gezähnt und einwandfrei", Mi. 1.100.- . . . .	188 ☉	200,—
1671	25 Pf braun tadellos ungebraucht, Mi. 45.- . . . .	205 *	Gebot
1672FP	50 Pfg lebhaftbraunrot, farbfrisches Kabinettstück, tadellos postfrisch, gepr. Pfenninger und Fotoattest Winkler BPP: "echt und einwandfrei", Zuschlag 168. Auktion = 320.- Euro . . . . .	211 **	250,—
1673	2 Pfg bis 1 Mark 100 Jahre Königreich mit Krönchenaufdruck, tadellos postfrischer Satz mit 10 Werten, gepr. Richter, Mi. 480.- . . . .	217/26 **	120,—
1674FP	2 Pfg - 1 M. mit Krönchenaufdruck, dabei die 20 Pfg auf Briefstück, 10 Werte komplett, tadellos zeitgerecht rundgestempelt, alle Werte (bis auf die 10 und 25 Pfg) gepr. BPP (bzw. Infla), Mi. 340.- . . . .	217/26 ☉	120,—
1675FP	20 Pf lebhaftgraublau tadellos postfrisch, doppelt tiefst gepr. Winkler BPP, Mi. 800.- . . . .	231aa **	200,—
1676FP	50 Pfg lebhaftlilakarmin, tadellos gestempelt L1 "GÖPPINGEN", gut gezähnt und farbfrisch, interessante und seltene Entwertung durch den Grobsendungsstempel, Kabinett, gepr. Winkler BPP mit neuem Fotobefund (2020) "Die Entwertung [...] ist zeitgerecht und ebenfalls echt. Qualität: Die Marke ist gut gezähnt und einwandfrei." . . . . .	235a ☉	150,—
1677	2 1/2 Pfg bis 1 Mark, 7 Werte als ungezähnte Probedrucke, tadellos postfrisch, gepr. Winkler BPP (ohne Mi.-Nr. 255 - diese ist als ungezählter Probedruck nicht verausgabt) . . . . .	237/39,251/57 PU **	100,—
1680FP	75 auf 3 Pfg schwarzorangebraun, Papier ohne Wasserzeichen, tadellos postfrisch, unsigniert, Fotobefund Winkler BPP (2020): "echt und einwandfrei" . . . . .	271Y **	50,—

**Württemberg Ortsstempel**

1682FP	"ESSINGEN 4/9" - Steigbügelstempel zentrisch und glasklar auf 3 Kr. Wappen karmin gezähnt auf Briefstück, linker unterer Eckzahn ange- setzt, sonst gut gezähnt, sehr schön farbfriech, attraktives Briefstück mit dem besseren Stempel, gepr. Irtenkauf BPP und neuer Fotobefund Heinrich BPP "echt, Optisch schöne Erhaltung!"	26a △	Gebot
--------	--	-------	-------

**Elsaß-Lothringen**

1689FP	1 C. olivgrün, Spitzen nach unten, Kabinettstück und sauber mit K1 "SCHLETTSTADT 23 12 71" entwertet, eine seltene Marke, gepr. Rich- ter, Fotoattest Flemming BPP, Mi. 1.000.-	1II ⊙	270,—
1690FP	1 Centime Spitzen nach unten, Nachdruck, tadellos ungebraucht, doppelt gepr. Georg Bühler, Auflage: 1 Bogen, Mi. -.-	1ND II *	100,—

**Hufeisenstempel**

1695	"KÖNIGSBERG PR.P.A. 9 JAN." (ohne Jahreszahl) und "KÖNIGSBERG PR.P.A. 25 MÄRZ 74", Spalink 20-1 (150 Punkte), je zentrisch klar auf zwei Marken 1 Gr. großer Schild, letztere mit Zähnungsbesonderheit FZL 6 ou	DR19(2) ⊙	50,—
------	--	-----------	------

**Deutsches Reich - Bahnpost**

1696	"ASCHEBERG - 4 4 II - KIEL", Bahnpost Dreizeiler in schwarz, klarer Abschlag auf Ganzsache des Deutschen Reichs nach Kiel mit vordersei- tigem Ankunftsstempel	GA	40,—
------	---	----	------

**Deutsches Reich Markenausgaben**

1698FP	<b>1/4 Groschen kleiner Schild, violett, farbfrieches und bestens erhaben geprägtes Kabinettstück mit guter Zähnung und Zentrie- rung, tadellos postfriech, Fotoattest Sommer BPP: "Postfriecher kleine Brustschilde sind seltener ... bestens erhalten, einwand- frei.", Mi. 1.600.-</b>	<b>1 **</b>	<b>600,—</b>
1699FP	1/4 Groschen kleiner Schild, grau violett, ungebraucht mit Originalgummierung, tadelloser Erhaltung, gepr. Dietrich, Fotobefund Krug BPP (2021), Mi. 300.-	1 *	80,—
1700FP	1/4 Groschen grau violett, kleiner Schild, farbfrieches, senkrechtes Paar, entwertet mit Preußen Ra2 "BELGARD / 15 5 * 1-2", tadelloser Er- haltung, senkrechte Paare sind seltener als waagerechte, Fotobefund Krug BPP (2020): "in einwandfreier Erhaltung.", Mi. 320.-	1(2) ⊙	80,—
1701FP	1/4 Groschen kleiner Schild, grau violett, waagerechtes Paar mit Ekr. "FRANKFURT A.O. 8/8 73" auf Briefstück, die linke Marke hat die Druckbesonderheit "weiße Striche im Rahmen unten" (Feld 136), bis auf einen kurzen Zahn bei der rechten Marke üblich gezähnt und in einwandfreier Erhaltung, Fotobefund Krug BPP.	1(2) △	60,—
1702FP	1/4 Groschen grau violett, kleiner Schild, waagerechtes Paar, entwertet mit NDP Einkreisstempel "EILPE 13 10 73" auf Briefstück, abgese- hen von Alterstönungen in tadelloser Erhaltung, Fotobefund Krug BPP (2020), Mi. 320.-	1(2) △	50,—
1703FP	1/4 Groschen grau violett, kleiner Schild, kleines Format L15, waagerechtes Paar, entwertet mit Hannover Doppelkreisstempel "CELLE 19/9 7-8A" auf Briefstück, die rechte Marke mit kurzem Zahn sonst tadellos, Fotobefund Krug BPP (2020), Mi. 320.-	1(2)L15 △	60,—
1704FP	1/4 Groschen kleiner Schild, violett, waagerechter Dreierstreifen mit Ekr. "BLANKENHEIM 29.2.", leichter Rötelseh, tadellos, Fotobefund Hennies BPP, Mi. 500.-	1(3) ⊙	120,—
1705FP	1/4 Groschen kleiner Schild, violett, senkrechter Dreierstreifen, farbfriech, sehr gut geprägt, sehr gut zentriert und sehr gut gezähnt mit Preußen-K 2 "RHEYDT 1.4.74" auf Briefstück, kabinett, Fotobefund Hennies BPP, Mi. 500.-	1(3) △	150,—
1706FP	1/4 Groschen grau violett, kleiner Schild, farbfriecher Viererblock in heller Nuance, entwertet mit NDP Einkreisstempel "Berlin P. E. 8 N1 18 5 72 7-8N" (KBHW 317), drei Marken kurze bzw. kürzere Zähne, die andere einwandfrei, Fotobefund Krug BPP (2020), Mi. 800.-	1(4) ⊙	120,—
1707FP	1/4 Groschen grau violett, kleiner Schild, farbfriecher, senkrechter Viererstreifen, jeder Wert einzeln entwertet mit Einkreisstempel "TRZEMESZNO 10 11 73" auf Briefstück, durch die zweite Marke Bug gehend ansonsten tadelloser Erhaltung, Fotoattest Krug BPP (2020), Mi. 800.-++	1(4) △	150,—
1709FP	1/4 Groschen, 2 Groschen (2) und 1/2 Groschen kleiner Schild, Dreifarbenfrankatur auf Paketbegleitbrief von "Elberfeld 23.12.72 5-6N" nach Siegburg, Marken teils fehlerhaft, der Paketbegleitbrief ist mit 4 3/4 Groschen unterfrankiert aber unbeanstandet befördert, das tat- sächliche Porto für das 15 Pfund 300 Gramm schwere Paket hätte 5 1/2 Groschen betragen, Fotoattest Krug BPP: "Schöne Dreifarbenfrankatur."	1,5(2),14 ☒	150,—
1710FP	1/4 Groschen kleiner Schild, grau violett und 1 Groschen karmin und 2 Groschen graublau (senkrechtes Paar), großer Schild und 1/3 Groschen Ganzsachenausschnitt aus Streifenband S 3 mit Preußen Re 2 "WORBIS 7.10" auf Briefstück, die Marken waren vom Briefstück gelöst, die 1/4 Groschen-Marke mit FZL u7 ist repariert, die übrigen Marken sind üblich gezähnt und in einwandfreier Erhaltung, seltene Mischfrankaturkombination kleiner und großer Schild mit zusätzlich einem breit gerandeten Ganzsachenausschnitt, Fotobefund Krug BPP.	1FZL,19,20,GA AS △	100,—
1711FP	1/3 Groschen kleiner Schild, gelblichgrün, ungebraucht mit Originalgummierung, tadelloser Erhaltung, Fotoattest Krug BPP, Mi. 650.-	2a *	180,—
1712FP	1/3 Groschen kleiner Schild, grün, waagerechtes Paar und Einzelstück mit Ekr. "MEISSE 10 10 72" auf Briefstück, tadelloser Erhaltung.	2a(3) △	50,—
1713FP	1/3 Groschen kleiner Schild, grün, waagerechter Dreierstreifen, oben teils Scherentrennung, mit Ekr. "VERDEN 27/173" auf Briefstück, gepr. Krug BPP, Fotobefund Hennies BPP, Mi. 200.-	2a(3) △	40,—
1714FP	1/3 Groschen kleiner Schild, dunkelgrün, ungebraucht mit Originalgummierung, bräunliche Flecken im Prägefild, sonst tadelloser Erhal- tung, Fotoattest Sommer BPP, Mi. 1.600.-	2b *	200,—
1715FP	1/3 Groschen Kleiner Schild, dunkelsmaragdgrün, allseits rauhezähntes und farbfrieches Kabinettstück, entwertet mit Ra2 "Düsseldorf", Fotobefund Brugger BPP (2004), Mi. 170.-	2b ⊙	50,—
1716	1/3 Groschen dunkel(grau)smaragdgrün, mit vollem Preussen-R3 "WITTENBERG REG. BEZ. MERSEBURG 22 7 7?" auf Postkartenab- schnitt, bestens gepr. Leonhard und Krug BPP, Mi. 170.-	2b △	40,—
1717FP	1/2 Groschen kleiner Schild, rötlichorange, ungebraucht, die Zähnung ist am Unterrand korrigiert, sonst einwandfrei, Fotobefund Sommer BPP, Mi. 1.400.-	3 *	150,—
1718FP	1/2 Gr. Kleiner Brustschild, zentrisch gestempelt mit Sachsen-K2 "DRESDEN STADTPOST 1 JAN 72" vom ERSTEN VERWENDUNGSTAG, rechts mittig Zähnungsmängel und dort auch dünn, gut geprägt, etwas unfrisch, mit Ersttagsstempel nicht häufig, Fotobefund Krug BPP "...vom ersten Verwendungstag der Marke, ist echt. Der Stempel ist zart und lesbar mittig aufgesetzt."	3 ⊙	80,—
1719FP	1/2 Groschen rotorange, tieffarbige Marke mit Entwertung aus dem währungs-fremden Kreuzergebiet, Teilabschlag R3 aus "FRANKFURT A.M.", gepr. Sommer BPP mit Fotobefund "sehr gut erhalten", Mi. 55.- + Aufschlag 100.-	3 ⊙	40,—
1720P	1/2 Groschen ziegelrot, farbfriecher und tadelloser Marke als Einzelfrankatur auf Postkarte, mit sächsischem Bahnpost-K2 "LEIPZIG-HOF 8 X" (1872) nebst Stations-R1 "Leipzig" nach Münchberg in Bayern (Ankstpl), schöner Beleg.	3 ☒	40,—
1721	1/2 Groschen ziegelrot, farbtintensives Exemplar als Einzelfrankatur auf Postkarte, mit Preussen-R2 "POTSDAM BAHNH 8 7" (1872) nach Bad Elster. Marke im Adlergefieder etwas fleckig, gepr. Krug BPP, Mi. 80.-	3 ☒	Gebot
1722FP	1/2 Groschen kleiner Schild, ziegelrot, waagerechtes Paar mit Ekr. "BERLIN P.E. 18/6/2 72", übliche Zähnung, Mi. 150.-	3(2) ⊙	30,—

**Online-Live-Bieten**

<https://reinhardfischerauktionen.de/de/auktionen/informationen/live-bidding/>

EINZELLOSE

1723FP	1/2 Groschen kleiner Schild, ziegelrot, waagerechtes Paar mit Ra 2 "WEND. BUCHHOLZ 16.2.72", üblich gezähnt, Mi. 150.- . . . . .	3(2) ☉	30,—
1724FP	1/2 Groschen rötlichorange, kleiner Schild, farbfrischer, waagerechter Viererstreifen, entwertet mit Schleswig-Holstein Zweikreisstempel "Preetz 20/ 1 72 7-8N" auf Briefstück, teils kurze und kürzere Zähne - ansonsten tadellose Erhaltung, Fotoattest Krug BPP (2020), Mi. 900.- . . . . .	3(4) △	150,—
<b>1725FP</b>	<b>1 Groschen Kleiner Schild, karmin, farbfrisches und gut geprägtes Kabinettstück in guter Zähnung, tadellos postfrisch, unsigniert, Fotoattest Krug BPP: "in einwandfreier Erhaltung. Postfrisch eine seltene Marke.", Mi. 2.000.- - wir konnten bisher nur wenige Stücke in dieser Qualität anbieten, in unserer 168. Auktion erzielte ein solches 1.700.- Euro zzgl Aufgeld! . . . . .</b>	<b>4 **</b>	<b>1200,—</b>
1726FP	1 Groschen kleiner Schild, rötlichkarmin, ungebraucht mit Originalgummi, zwei kleine Braunpunkte, nachgezähnt, Fotobefund Krug BPP, Mi. 400.- . . . . .	4 *	50,—
1727FP	1 Groschen kleiner Schild, rosa, waagerechter Dreierstreifen mit Ekr. "QUAKENBRÜCK 23.8.72", tadellose Erhaltung, Fotobefund Hennies BPP, Mi. 130.- . . . . .	4(3) ☉	40,—
1728FP	1 Groschen kleiner Schild, karmin, waagerechter Dreierstreifen mit Ra 3 "HIRSCHBERG i. SCHLESIEN 2.1.73" auf Briefstück, tadellos, Mi. 130.- . . . . .	4(3) △	40,—
1729FP	1 Groschen rötlichkarmin, kleiner Schild, Viererblock, entwertet mit NDP Einkreisstempel "DOEBELN 15 7 72 1-8N", die linke untere Marke der Einheit mit Tönungen und Reparatur - die anderen drei Werte tadellos, Fotobefund Krug BPP (2020), Mi. 450.- . . . . .	4(4) ☉	60,—
1730	1 Groschen kleiner Schild, Plattenfehler LX, als Einzelfrankatur auf Faltbrief (vollständiger Inhalt), mit Taxis-K1 "USINGEN 11 4" (1872) nach Audenschmiede bei Weilmünster. Marke unten ein kurzer Zahn, Mi. 200.- . . . . .	4LX ☒	40,—
1731FP	1 Groschen kleiner Schild, Luxusstück mit idealem Taxis-K2 "TANNA 24/7 1872", gepr. Sommer BPP mit Zusatz "PräF" (Prägefehler) . . . . .	4PräF ☉	30,—
1732FP	2 Groschen kleiner Schild, ultramarin und 5 Gr. ockerbraun (senkrecht Paar), kleiner Schild und 1 Gr. karmin, großer Schild mit Ekr. "MEMEL 28.12.72" auf Briefstück, schöne und saubere Mischdreifarbenfrankatur, Fotobefund Sommer BPP. . . . .	5,6,19 △	100,—
1733FP	5 Groschen dunkelockerbraun, Kleiner Schild, ungebraucht mit Originalgummierung, tadellose Erhaltung, seltene Marke, Fotoattest Jäschke-Lantelme BPP (2020): "In fehlerfreier, ungebrauchter Erhaltung.", Mi. 1.200.- . . . . .	6 *	400,—
1734FP	5 Groschen kleiner Schild, ockerbraun, Viererblock mit Ekr. "MALRENHEIM 15.2.74", Zähnung teils leicht bestoßen oder unregelmäßig, normale Bedarfserhaltung, optisch schöner Block aus einem kleinen Postort im Unterelsass, Fotobefund Sommer BPP. . . . .	6 ☉	150,—
1735FP	5 Groschen ockerbraun, kleiner Schild, farbfrischer, waagerechter Dreierstreifen, entwertet mit NDP Einkreisstempel "Mülheim A/Rhein 29 2 72 7-8N", tadellose Erhaltung, Fotobefund Krug BPP (2020): "in einwandfreier Erhaltung.", Mi. 450.- . . . . .	6(3) ☉	120,—
1736FP	5 Groschen ockerbraun, kleiner Schild und 10 Groschen gelblichgrau, Ziffernzeichnung in Mischfrankatur auf Briefstück mit Entwertung "Ronneburg 17/V 72" (Sachsen Doppelkreisstempel) auf der 5 Groschen Marke sowie wie vorgeschrieben handschriftlich auf der 10 Groschen Marke, tadellos, Fotobefund Krug BPP (2020), Mi. 370.- . . . . .	6,12 △	100,—
1737FP	5 Groschen kleiner Schild, ockerbraun, kleiner Schild und 1 Gr. karmin, großer Schild mit Ekr. "RATIBOR 17.2.72" auf Briefstück, Kabinett, Fotobefund Hennies BPP. . . . .	6,19 △	50,—
1738FP	5 Groschen ockerbraun, kleiner Schild und 2 Gr. blau, großer Schild mit Ekr. "MEHLIS 25.6.73" auf Briefstück, tadellos. . . . .	6,20 △	50,—
1739	1 Kreuzer smaragdgrün, farbfrische und tadellose Marke mit zentrisch platziertem K1 "FREIBURG IN BADEN 26 9 72", gepr. Sommer BPP, Mi. 70.- . . . . .	7 ☉	20,—
1740FP	1 Kreuzer kleiner Schild, grün, entwertet mit Ersttagsstempel "MAINZ 1 1 72", repariertes - aber dennoch ansprechendes Exemplar, Ersttagsstempel auf dieser Wertstufe sind seltener, Fotobefund Sommer BPP . . . . .	7 ☉	150,—
1741	1 Kreuzer gelblichgrün, mit R3 aus Frankfurt a.M. auf tadellosem Briefstück, gepr. Sommer BPP, Mi. 70.- . . . . .	7 △	20,—
1742FP	1 Kreuzer kleiner Schild, grün, waagerechter Dreierstreifen mit Baden-Ekr. "GENGENBACH 7 OCT" auf Briefstück, linke Marke oben ein Zahn kurz, sonst tadellos, gepr. Brettl, Mi. 280.- . . . . .	7(3) △	50,—
1743FP	1 Kreuzer gelblichgrün, kleiner Schild und 2 Kreuzer rötlichorange, kleiner Schild, Mischfrankatur auf Briefstück mit Entwertung durch Baden Doppelkreisstempel "Freiburg 21 Jan 8-10M", die 2 Kreuzer Marke mit leichter Tönung und kurzem Eckzahn, die 1 Kreuzer Marke in tadelloser Erhaltung, Fotobefund Krug BPP (2020), Mi. 470.- . . . . .	7,8 △	60,—
1744FP	1 Kreuzer gelblichgrün, kleiner Schild und 2 Kreuzer rötlichorange, kleiner Schild, Mischfrankatur auf Briefstück mit Entwertung durch Thurn und Taxis Einkreisstempel "REINHEIM 24/5", die 2 Kreuzer Marke mit leichter Tönung und repariert, die 1 Kreuzer Marke in tadelloser Erhaltung, Fotobefund Krug BPP (2020), Mi. 470.- . . . . .	7,8 △	70,—
1745FP	2 Kreuzer kleiner Schild, rötlichorange, ungebraucht mit Originalgummi, bis auf einen kürzeren Zahn tadellos, gepr. Rohr, Fotoattest Krug BPP, Mi. 800.- . . . . .	8 *	150,—
1746FP	2 Kreuzer kleiner Schild, rötlichorange, gestempelt, bis auf eine leichte Bugspur tadellos, gepr. Sommer BPP, Fotobefund Krug BPP, Mi. 400.- . . . . .	8 ☉	60,—
1747FP	2 Kreuzer rötlichorange, kleiner Schild, waagerechtes Paar, entwertet mit Thurn und Taxis Doppelkreisstempel "Schalkau 24/4 1872", oxidiert und repariert, seltenes Paar, Fotobefund Krug BPP (2020), Mi. 1.200.- . . . . .	8(2) ☉	100,—
1748FP	2 Kreuzer rötlichorange, kleiner Schild und 7 Kreuzer grauultramarin, großer Schild, Mischfrankatur auf Briefstück mit Entwertung durch Ra3 "Frankfurt A.M. / Postexped. No. 3 / 15 5 73 7-8N", 7 Kreuzer Marke teils kurze Zähne und der Wert zu 2 Kreuzer einen kurzen Zahn sonst üblich gezähnt, Fotobefund Krug BPP (2020), Mi. 490.- . . . . .	8,26 △	80,—
1749FP	2 Kreuzer rötlichorange, kleiner Schild, 3 Kreuzer karmin, kleiner Schild und 7 Kreuzer grauultramarin, kleiner Schild, als Dreifarbenfrankatur auf Briefstück mit Entwertung durch Einkreisstempel "Frankfurt A. M. N1. 29 4 72 6-7N", 3 Kr. ein kurzer Zahn - sonst tadellose Erhaltung, gepr. Brettl und Fotobefund Krug BPP (2020): "Schöne Dreifarben-Frankatur mit auf einander folgenden Michel-Nummern.", Mi. 540.- . . . . .	8,9,10 △	100,—
1750FP	2 Kreuzer kleiner Schild, ziegelrot und 7 kr. grauultramarin mit K 1 in badischer Agenturform "WALDSHUT 29.7.72" auf Briefstück, 7 Kr. kleine Eckzahnkerbe, sonst tadellos, Fotobefund Brugger BPP. . . . .	8,10 △	100,—
1751FP	3 Kreuzer kleiner Schild, karmin, waagerechter Dreierstreifen mit Ekr. "FRANKFURT A.M. 22.1.73" auf Briefstück, tadellos, gepr. Drahn, Mi. 250.- . . . . .	9(3) △	60,—
1752FP	7 Kreuzer ultramarin mit zentrischen und geraden Ekr. "MAINZ 11.11", Luxus, geprüft Krug BPP. . . . .	10 ☉	30,—
1753	7 Kreuzer kleiner Schild, grauultramarin, angetrenntes waagerechtes Paar mit K 1 "LAHR 3.3.73" auf Briefstück, Fotobefund Brugger BPP. . . . .	10(2) △	50,—
<b>1754FP</b>	<b>18 Kreuzer Kleiner Schild, ockerbraun, farbfrisches, sehr gut geprägtes und gut gezähntes Luxusstück der seltenen Marke, tadellos postfrisch, unsigniert, Fotoattest Brugger BPP: "Vorzügliche Gesamterhaltung dieser in postfrischer Erhaltung seltenen Marke.", Mi. 4.500.-, ein qualitativ gleichwertiges Stück erzielte in unserer 175. Auktion 2.600.- Euro zzgl. Aufgeld. . . . .</b>	<b>11 **</b>	<b>1800,—</b>
1755	18 Kreuzer ockerbraun, kleiner Brustschild, ungebraucht ohne Gummierung, rechts unten etwas hell, gepr. Sommer BPP mit doppelter Signatur, Mi. 240.- . . . . .	11 (*)	40,—
1756FP	18 Kreuzer kleiner Schild, ockerbraun, waagerechtes Paar mit vollem Ra 3 "FRANKFURT A.M. POST EXPED. NO. 1/24.6.72" rechts durch Farbabspalterungen unebene Zähnung, sonst tadellos, gepr. Köhler, Fotoattest Brugger BPP, Mi. 1.500.- . . . . .	11(2) ☉	300,—
<b>1757FP</b>	<b>18 Kreuzer ockerbraun, kleiner Schild, farbfrisches, waagerechtes Kabinettstück auf Briefstück mit 1 Kreuzer gelblichgrün, großer Schild (Mängel), entwertet mit NDP Einkreisstempel "Koenigsee 22 12 74 8-12N", Fotoattest Krug BPP (2020): "Paare der 18. Kr.-Marke sind selten.", Mi. 1.500.- . . . . .</b>	<b>11(2),23a △</b>	<b>500,—</b>
<b>1758FP</b>	<b>18 Kreuzer kleiner Schild, graubraun, waagerechter Viererstreifen mit Ekr. "CARLSRUHE IN BADEN 18.8", bei der linken Marke ist der linke obere Eckzahn ergänzt, die zweite Marke von links ist im unteren Drittel repariert, große Seltenheit, gepr. Pfeningner, Fotoattest Hennies BPP, Mi. 4.500.- . . . . .</b>	<b>11(4) ☉</b>	<b>500,—</b>
1759FP	10 Groschen Ziffern, gelblichgrau mit Federzugentwertung "Kiel 2/10 74", tadellose Erhaltung, Fotobefund Krug BPP, Mi. 250.- . . . . .	12 ~	60,—
1760FP	10 Groschen Ziffern, grau, vom linken Bogenrand, tadellos postfrisch, Fotobefund Sommer BPP, Mi. 160.- . . . . .	12 **	60,—
1761FP	10 Groschen gelblichgrau, Ziffernzeichnung, senkrecht Paar auf Briefstück mit vorgeschriebener handschriftlicher Entwertung "Peine 31 10 73" und nebengesetztem NDP Einkreisstempel "Peine 31 10 73 7-8N", teils kurze Zähne und die untere Marke mit ergänztem Eckzahn, Fotobefund Krug BPP (2020), Mi. 650.- . . . . .	12(2) △	80,—

EINZELLOSE



## Deutsches Reich Markenausgaben

1762FP	10 Groschen gelblichgrau, Ziffernzeichnung in Mischfrankatur mit 2 1/2 Groschen rötlichbraun, großer Schild und 5 Groschen ockerbraun, großer Schild auf Briefstück mit Entwertung durch Einkreisstempel "Lemfoerde 7/11 73 7-8N" bzw. auf der 10 Groschen Marke handschriftliche Entwertung "Lemfed 7/11 73", tadellose Erhaltung, dekoratives Briefstück, Fotobefund Krug BPP (2020), Mi. 390.- . . . . .	12,21a,22 Δ	120,—
1763FP	30 Groschen Ziffern, blau, farbfrisches Kabinettstück, postfrisch, Fotobefund Sommer BPP, Mi. 300.- . . . . .	13 **	100,—
1765FP	1/2 Groschen kleiner Schild, orange, senkrechttes Paar mit Turn und Taxis-Ekr. "IDSTEIN 19/8" auf Briefstück, Mi. 150.- . . . . .	14(2) Δ	40,—
1766FP	1/2 Groschen orange, waagrechttes Paar mit Dkr. "RATIBOR 12.11.72" auf Briefstück. . . . . .	14(2) Δ	40,—
1767FP	1/2 Groschen orange, kleiner Schild, farbfrischer Viererblock, entwertet mit Thurn und Taxis Einkreisstempel "Homburg v. d. H. 2/10 6-7N", rechte untere Marke ergänzte Ecke, ein Wert kurzer Zahn, linke obere Marke randhelle Stelle, Viererblocks dieser Marke sind selten, gepr. Georg Bühler und Fotoattest Krug BPP (2020), Mi. 1.100.- . . . . .	14(4) ⊙	200,—
1768FP	2 Kreuzer kleiner Schild, orange, vom linken Bogenrand, farbfrisches Kabinettstück, tadellos postfrisch, Fotobefund Krug BPP: "in einwandfreier Erhaltung.", Mi. 180.- . . . . .	15 **	70,—
1769FP	2 Kreuzer kleiner Schild, orange, mit Ekr. "GRIESSEN 7.12.74", teils kurze Zähne, gepr. Krug BPP, Mi. 250.- . . . . .	15 ⊙	30,—
1770FP	2 Kreuzer kleiner Schild, orange, senkrechttes Paar mit Ekr. "GIESSEN 14/...73" auf Briefstück, das Paar ist linksseitig etwas angetrennt und wurde zur Kontrolle gelöst und mit Falz neu befestigt, Fotoattest Sommer BPP, Mi. 900.- . . . . .	15(2) Δ	200,—
1771FP	2 Kreuzer orange, kleiner Schild, zwei Einzelwerte auf Briefstück mit Entwertung durch Einkreisstempel "Mannheim 27 2 73 8-12N", abgesehen von einer Zahnschürfung in einwandfreier Erhaltung, Fotobefund Krug BPP (2020), Mi. 500.- . . . . .	15(2) Δ	80,—
1772FP	2 Kreuzer orange, waagrechtter Dreierstreifen mit Taxis Ekr. "KALTENNORDHEIM 21.1.74", teils repariert, seltene Einheit, Fotoattest Hennies BPP, Mi. 2.800.- . . . . .	15(3) ⊙	300,—
1773FP	2 Kreuzer orange, kleiner Schild und 7 Kreuzer graulilavamarin, großer Schild, Mischfrankatur auf Briefstück mit Entwertung durch Baden Einkreisstempel "Bretten 18 May 6-8N", 2 Kreuzer teils verkürzte Zähne, sonst tadellos, Fotobefund Krug BPP (2020), Mi. 340.- . . . . .	15,26 Δ	70,—
1774FP	2 Kreuzer kleiner Schild, orange, senkrechttes Paar und 3 Kr. großer Schild, karmin mit Plattenfehler "Akzent über RE und REICHS" mit Baden Ekr. "BRETTEEN 2 JUN" auf Briefstück, die obere Marke des Paares hat links oben eine fehlerhafte Ecke, die untere einen kurzen Zahn, Fotobefund Krug BPP. . . . . .	15(2),25Xla Δ	100,—
1775FP	2 Kreuzer kleiner Schild, orange und 7 Kr. kleiner Schild, graulilavamarin mit Ekr. "FRANKFURT 28/2 73" auf Briefstück, tadellos, Fotoattest Brugger BPP. . . . . .	15,10 Δ	100,—
1776FP	2 Kreuzer kleiner Schild, orange und 1 Kr. kleiner Schild, gelblichgrün mit Ekr. "SÄCKINGEN 16/1 74" auf Briefstück, 1 Kr. ein kürzerer Zahn, sonst tadellos, Fotobefund Krug BPP. . . . . .	15,7 Δ	60,—
1777FP	1/4 Groschen großer Schild, grauviolett, farbfrisches Kabinettstück, tadellos postfrisch, unsigniert, Fotobefund Jäschke-Lantelme BPP: "in fehlerfreier, postfrischer Erhaltung.", Mi. 300.- . . . . .	16 **	100,—
1778FP	1/4 Groschen grauviolett, großer Schild, Einzelfrankatur auf Ortspostkarte mit Entwertung "Braunschweig 17 Juli 1873", tadellose Erhaltung, Fotoattest Krug BPP (2015): "in einwandfreier Erhaltung. Ortskarten mit 1/4 Groschen-Frankaturen sind selten.", Mi. 700.- . . . . .	16 ☒	200,—
1779FP	1/4 Groschen grauviolett, großer Schild, Einzelfrankatur auf Ortspostkarte mit Entwertung "Leipzig P. A. No. 2 28 11 73 1-2N", Fotoattest Brugger BPP (2009): "Die Marke ist farbfrisch, sehr gut geprägt, gut zentriert und sehr gut gezähnt, leichte Druckstelle vom Briefinhalt. ... Der vorliegende Brief lief innerhalb von Leipzig und ist mit 1/4 Gr. frankiert - seltenes moderiertes Porto für mehr als 60 Ortsbriefe in Sachsen bis zum 31.12.1874. Portugerechte Einzelfrankatur in sehr guter Gesamterhaltung.", Mi. 700.- . . . . .	16 ☒	200,—
1780FP	1/4 Groschen grauviolett, großer Schild, farbfrisches - in besonders dunkler Nuance - senkrechttes Paar, entwertet mit Einkreisstempel "Leipzig P. A. No. 2 20 10 73 12-1N" auf Briefstück, bis auf einen losen Eckzahn in tadelloser Erhaltung, senkrechte Paare sind seltener als waagerechte, Fotobefund Krug BPP (2020), Mi. 300.-+ . . . . .	16(2) Δ	60,—
1781FP	1/4 Groschen grauviolett, großer Schild, farbfrisches senkrechttes Paar, entwertet mit NDP Einkreisstempel "Gorzno 31 8 74 6-7N" auf Briefstück, tadellose Erhaltung, senkrechte Paare sind seltener als waagerechte, Fotobefund Krug BPP (2020): "gut gezähnt und in einwandfreier Erhaltung.", Mi. 300.-+ . . . . .	16(2) Δ	120,—
1782FP	1/4 Groschen grauviolett, großer Schild, waagrechttes Paar, entwertet mit Doppelkreisstempel "Braunschweig 8 Juni 1874 7-7 1/2 A" auf Briefstück, rechte Marke leichte Tönung - darüber hinaus tadellose Erhaltung, Fotobefund Krug BPP (2020), Mi. 300.- . . . . .	16(2) Δ	60,—
1783FP	1/4 Groschen grauviolett, großer Schild, farbfrischer, waagrechtter Viererstreifen, die linke Marke mit Plattenfehler III "kleiner, heller Strich von der ersten Strichelleiste zum rechten Rahmen" (Feld 65), entwertet mit vier einzeln aufgesetzten NDP Zweikreisstempeln "Ludwigslust 30 11 74 5-6 N" auf Briefstück, teils kürzere Zähne sonst tadellose Erhaltung, Fotoattest Krug BPP (2020), Mi. 850.-++ . . . . .	16(4) Δ	150,—
1785FP	1/4 Groschen kleiner Schild, violett und 1/2 Gr. großer Schild, orange mit Hufeisenstempel "HAMBURG i.A. 12 JAN 74" auf Briefstück, Kabinett, Fotobefund Sommer BPP. . . . . .	16,18 Δ	50,—
1787FP	1 Kreuzer großer Schild, gelblichgrün, vom linken Bogenrand (15,5 mm), farbfrisches Luxusstück, tadellos postfrisch, Fotobefund Brugger BPP: "Vorzügliche Gesamterhaltung.", Mi. 180.- . . . . .	17a **	70,—
1788FP	1/3 Groschen großer Schild, gelbgrün, senkrechter Dreierstreifen mit Ekr. "MAGDEBURG 16.9.73" auf Briefstück, tadellos, gepr. Hennies BPP, Mi. 150.- . . . . .	17a(3) Δ	40,—
1789FP	1/3 Groschen gelbgrün, waagrechtter Dreierstreifen mit Hufeisenstempel "STRASSBURG i. ELS BHF 10 JAN 74" auf Briefstück, tadellos, Mi. 150.- . . . . .	17a(3) Δ	40,—
1790FP	1/3 Groschen gelblichgrün, großer Schild, farbfrischer Viererblock, entwertet mit Schleswig-Holstein Zweikreisstempel "Keitum 30 12 74 5-6N", leicht angetrennt, die linken Marken fehlerhaft - die rechten in üblicher Zähnung und einwandfreier Erhaltung, Viererblocks dieser Marke sind selten, Fotoattest Krug BPP (2020), Mi. 1.400.- . . . . .	17a(4) ⊙	200,—
1791FP	1/3 Groschen gelblichgrün, farbfrisches Kabinettstück mit Druckbesonderheit "Feiner Kratzer von der 1 der linken 1/3 durch OS von GROSCHEN bis in den unteren Rahmen verlaufend und Kratzer durch SC von GROSCHEN". Zentrisch klar und gerade aufgesetzter R3 "EISB. POST-BUREAU No 14 / STETTIN / 16 5", Fotobefund Krug BPP (06/2001) "...in einwandfreier Erhaltung." . . . . .	17a(PF) ⊙	70,—
1792FP	1/3 Groschen großer Schild, dunkelolivgrün, farbfrisches und sehr gut gezähntes Kabinettstück, tadellos postfrisch, Fotoattest Brugger BPP: "Sehr gute Gesamterhaltung.", Mi. 600.- . . . . .	17b **	200,—
1793FP	1/3 Groschen großer Schild, dunkelgrün, ungebraucht, bis auf eine winzige Tönung tadellos, Fotobefund Sommer BPP, Mi. 170.- . . . . .	17b *	35,—
1796FP	1/3 Groschen großer Schild, graugrüne b-Variante, Kabinettstück mit zentrisch klarem K1 "BREMEN 25 9 74", Fotobefund Sommer BPP "vorzüglich erhalten", Mi. 150.- . . . . .	17b ⊙	50,—
1797°	1/3 Groschen großer Schild, dunkelolivgrün, farbfrisches Kabinettstück auf Drucksache mit Entwertung "BERLIN", portugerecht, Fotobefund Sommer BPP: "in sehr guter, frischer Erhaltung.", Mi. 400.- . . . . .	17b ☒	80,—
1798FP	1/3 Groschen großer Schild, olivgrün, senkrechter Dreierstreifen mit Dkr. "BERLIN 27.11.74", untere Marke kurzer Zahn und Querbug, sonst tadellos, Fotoattest Jäschke-Lantelme BPP, Mi. 750.- . . . . .	17b(3) ⊙	100,—
1799FP	1/2 Groschen orange, Viererblock, gestempelt "LIMBACH 30 DEC 74", teils Zahnfehler, gepr. Hennies BPP, Mi. 350.- . . . . .	18(4) ⊙	50,—
1800FP	1/2 Groschen orange, großer Schild, farbfrischer senkrechter Viererstreifen, entwertet mit NDP Ra3 "Dresden / Post-Expedition No. 1 / 17 6 74 * 12-1N", tadellose Erhaltung - mit üblicher, unten etwas flacher Zähnung, senkrechte Einheiten sind seltener als waagerechte, Fotobefund Krug BPP (2020): "in einwandfreier Erhaltung.", Mi. 350.-+ . . . . .	18(4) ⊙	100,—
1801FP	1/2 Groschen großer Schild, orange, waagrechtter Viererstreifen mit zwei klaren und vollen Ra 3 "GROENINGEN R.B. MAGDEBURG 22.12.73" auf Briefstück, teils verkürzte Zähne, Mi. 350.- . . . . .	18(4) Δ	50,—
1802	1/2 Groschen großer Schild, orange, Viererblock, sauber gestempelt mit Einkreisstempel "Potsdam Bhf. 18 9 73 8-9N", Mi. 350.- . . . . .	18(4) Δ	80,—
1803FP	1/2 Groschen großer Schild, orange, Plattenfehler II "gebrochenes S in Groschen" (Feld 51), vom linken Bogenrand, tadellos postfrisch, Fotoattest Brugger BPP: "Vorzügliche Gesamterhaltung.", Mi. 700.- . . . . .	18II **	250,—
1804FP	1/2 Groschen großer Schild, orange, Plattenfehler I "Kreisbruch", sauber gestempelt, gepr. Hennies BPP, Mi. 400.- . . . . .	18Ib ⊙	70,—
1805FP	1 Groschen großer Schild karmin, farbfrisches Kabinettstück, tadellos postfrisch, Fotobefund Brugger BPP: "Sehr gute Gesamterhaltung.", Mi. 300.- . . . . .	19 **	100,—
1809P	1 Groschen großer Schild, mit klarem Preussen-K2 "NIEUKERK 30 8" (1873) nebst L1 "FRANCO" auf Auslandsbrief im Grenzrayon nach Venlo (Niederlande), senkr. Briefbug durch die Marke, Mi. 180.- + Stempelbewertung Feuser 25 Punkte . . . . .	19 ☒	40,—

1810	1 Groschen karmin, großer Schild, drei Einzelfrankaturen - jede mit Plattenfehler, dabei XXI, XXIIIa und "Farbpunkt zwischen 9. und 10 Strichelleiste rechts", je mit Fotobefund Sommer BPP "echt und einwandfrei" . . . . .	19(3) ☒	30,—
1811FP	1 Groschen großer Schild, karmin, Viererblock mit Preußen-Ra 3 "LISSA REG. BEZ. POSEN 23.10.74" auf Briefstück, tadellos, Fotoattest Sommer BPP, Mi. 200.- . . . .	19(4) △	50,—
1812	1 Groschen karmin, großer Schild, farbfrischer Viererblock (waagrecht getrennt) auf Briefstück mit Entwertung durch Einkreisstempel "Barmen Unterbarmen 30 1 75", Aufbrauch der 1 Groschen Marke als 10 Pfennige Marken im Jahr 1875, Fotobefund Krug BPP (2020): "in einwandfreier Erhaltung.", Mi. 200.- . . . .	19(4) △	40,—
1813FP	1 Groschen karmin, großer Schild, farbfrischer Viererblock, entwertet mit Bahnpost Stations-Aufgabestempel Ra2 "Strassburg i. Els. / E. P. B. 23" auf Briefstück, tadellose Erhaltung, gepr. Hartmann und Fotobefund Krug BPP (2020): "in einwandfreier Erhaltung.", Mi. 200.- . . . .	19(4) △	60,—
1815	1 Groschen karmin, Plattenfehler LXVII "Farbfleck links an der Wertziffer", farbfrische, mit Preussen-K2 aus Naumburg a.S. entwertete Marke im Kleinformat L15. Fotobefund Krug BPP (2001) "...in einwandfreier guter Erhaltung.", Mi. 100.- . . . .	19LXVII ☉	30,—
1816FP	2 Groschen großer Schild, dunkelgraublau, vom linken Bogenrand (15,5 mm), farbfrisches Kabinettstück, tadellos postfrisch, Fotobefund Brugger BPP: "Sehr gute Gesamterhaltung.", Mi. 100.- . . . .	20 **	40,—
1817FP	2 Groschen großer Schild, dunkelgraublau, Viererblock mit Ekr. "NUSSE 23.1.75" auf Briefstück, Faltspur in der waagerechten Zählung, sonst tadellos, seltene Einheit, Fotoattest Brugger BPP, Mi. 800.- . . . .	20(4) △	200,—
1818	2 Groschen blau, großer Schild mit Plattenfehler I "Heller Fleck im Rahmen oben" (Feld 10) in Mischfrankatur mit 1 Groschen karmin, großer Schild als tarifgerechte 3 Gr. Frankatur (bis 10 Gramm ab 15.2.1872 geltender Tarif) auf Brief von "Saarbrücken 11 3 74" (NDP Einkreisstempel) nach Chaumont, 1 Gr. Marke Randfehler, 2 Gr. eckrund - sonst tadellos, Fotobefund Krug BPP (2015) . . . . .	20I,19 ☒	80,—
1819FP	2 Groschen großer Schild, graublau großer Schild und 5 Pfg. violett mit Hufeisenstempel "HAMBURG 30 APRIL 75" (Sp. Nrr. 17-10) auf Briefstück, leichte Patina, sonst tadellos, gepr. Hennies BPP, Fotobefund Krug BPP. . . . .	20,32 △	50,—
1820	2 1/2 Groschen braun großer Brustschild. Einzelfrankatur ab Hamburg mit Hufeisenstempel "Hamburg I.A. 28.Aug.73" nach Norwegen. Marke lt. Befund Sommer in dunkler Nuance, tadellos geprägt auf portogerecht frankiertem Brief. Brief leichte Beförderungsspuren. Mi.280.- . . . .	21a ☒	50,—
1821FP	2 1/2 Groschen großer Schild, orangebraun, waagerechtes Paar mit seltenem Dkr. "BERLIN P.A. No 1/18.5.74", bis auf geringfügige Randunebenheiten tadellos, Fotobefund Brugger BPP. . . . .	21a(2) ☉	50,—
1822FP	2 1/2 Groschen großer Schild, braunorange, senkrecht Paar mit Ra 3 "WUNSTORF BAHNHOF 4...72" auf Briefstück, tadellos, gepr. Sommer BPP, Mi. 240.- . . . .	21a(2) △	50,—
1823FP	2 1/2 Groschen großer Schild, lilabraun, farbfrisches Kabinettstück, entwertet mit Hufeisenstempel "Crefeld 3 Juli 73" (Spalink 6-6), Fotoattest Brugger BPP, Mi. 700.- . . . .	21b ☉	200,—
1824P°	2 1/2 Gr. großer Schild braun und 1/2 Gr. großer Schild orange (Format L15) je mit klarem Dkr. REMSCHEID 7.3.73 auf komplettem Auslands-Faltbrief mit rotem L1 PD nach Frankreich, Faltspuren und 2 1/2 Gr.-Wert unten links eckrund, sonst gute Gesamterhaltung, Fotoattest Sommer BPP (alter Ausruf 150) . . . . .	21b,18 ☒	100,—
1825FP	2 1/2 Groschen rotbraun, im kleinen Markenformat L15 mit Klaucke-R3 "ESSEN R.B. DÜSSELDORF" auf Briefstück. Fotoattest Dr. Zill BPP (09/2020) "...gut geprägt und gut gezähnt in einwandfreier Erhaltung.", Mi. 700.- + 20% Aufschlag für das Markenformat . . . . .	21bL15 △	200,—
1826FP	2 1/2 Groschen braun, farbfrisches, mit Preussen-K2 "MÖRS 7 5 73" entwertetes Exemplar. Fotoattest Dr. Zill BPP (09/2020) "...deutlich geprägt und bis auf zwei kürzere Zähne üblich gezähnt.", Mi. 2.000.- . . . .	21c ☉	300,—
1827FP	2 1/2 Groschen großer Schild, rötlichbraun und 1 Gr. karmin mit Ekr. "DORSTEN 28.6.73" auf Briefstück, Kabinett, Fotobefund Sommer BPP. . . . .	21 a,19 △	30,—
1828FP	5 Groschen großer Schild, ockerbraun, farbfrisches Kabinettstück, tadellos postfrisch, Fotobefund Brugger BPP: "Sehr gute Gesamterhaltung.", Mi. 180.- . . . .	22 **	60,—
1829FP	5 Groschen großer Schild, hellgraubraun, waagerechter Dreierstreifen, kleine Marke L 15 mit Ra 3 "SORAU I.D. NIEDERLAUSITZ", ein Zahn kurz, sonst tadellos, Fotobefund Hennies BPP, Mi. 250.- . . . .	22((3) △	50,—
1830FP	5 Groschen großer Schild, ockerbraun, waagerechtes Paar mit Preußen Ra 2 "GRAMZOW 4.2", tadellos, Fotobefund Sommer BPP, Mi. 150.- . . . .	22(2) ☉	40,—
1831FP	5 Groschen ockerbraun, großer Schild, farbfrischer, waagerechter Dreierstreifen, entwertet mit Einkreisstempel "Coeln Bahnhof 5 6 75 7-8N", linke Marke kürzerer Zahn - sonst einwandfrei, die rechte Marke mit FZL ou6, Aufbrauch als 50 Pfennige Marken im Jahr 1875, Fotobefund Krug BPP (2020), Mi. 250.-+ . . . . .	22(3),FZL ☉	70,—
1832FP	5 Groschen ockerbraun, großer Schild, farbfrischer Viererblock, entwertet mit erst Mitte 1875 eingeführtem Postamtsnummern-Einkreisstempel "Frankfurt A.M. 4. ** 27/8 75 7-8N", teils kurze Zähne und Randkerbe, später Aufbrauch als 50 Pfennige Marken im zweiten Halbjahr 1875, der Stempel ist aufgrund der späten Einführung auf Brustschilden selten. Fotobefund Krug BPP (2020), Mi. 550.-+ . . . . .	22(4) ☉	100,—
1833FP	1 Kreuzer großer Schild, gelbgrün, waagerechter Dreierstreifen mit Ekr. "EPPINGEN 17.11.73", Kabinett, Mi. 220.- . . . .	23a △	60,—
1834	1 Kreuzer gelblichgrün, großer Schild, senkrechter Dreierstreifen, jede Marke einzeln entwertet mit Thurn und Taxis Einkreisstempel "Steinach 12/12" auf Briefstück, bis af einen losen Zahn in einwandfreier Erhaltung, Fotobefund Krug BPP (2020), Mi. 220.- . . . .	23a(3) △	40,—
1835	1 Kreuzer gelblichgrün, großer Brustschild, klarer Schraubenschraubdruck Nr. 5 (nach Handbuch Peter Beutin), ungebraucht mit Originalgummierung und Falzresten, unten rechts ein kleines Loch in der Marke, gepr. Sommer BPP . . . . .	23aSKA5 *	Gebot
1836FP	1 Kreuzer großer Schild, dunkelgrün tadellos postfrisch, sehr gut gezähnt und geprägt, noch völlig unsigniert, Mi. 1.400.- . . . .	23b **	400,—
1837	1 Kreuzer großer Schild, dunkelgrünlicholiv, ungebraucht mit Originalgummierung und Falzrest, links unten ein Fehlzahn, gepr. Sommer BPP, Mi. 400.- . . . .	23b *	40,—
1838FP	1 Kreuzer großer Schild, dunkelolivgrün, ungebraucht mit Originalgummi, tadellos, Fotobefund Krug BPP, Mi. 400.- . . . .	23b *	100,—
1839FP	1 Kreuzer gelblichgrün, großer Schild und 9 auf 9 Kreuzer braunorange, großer Schild als Mischfrankatur auf Briefstück mit Entwertung durch Einkreisstempel "Engen in Baden 13 6 74 6-7N", tadellose Erhaltung, Fotoattest Krug BPP (2020): "in einwandfreier Erhaltung.", Mi. 650.-+ . . . . .	23a,30 △	200,—
1840FP	1 Kreuzer großer Schild, gelblichgrün, 3 Kr. rötlichkarmin und 7 Kr. grauultramarin (3) mit Ekr. "FRANKFURT A.M. 8/6 74" auf Briefstück, eine 7 Kr.-Marke mit FZL ist unten repariert, sonst bis auf teils etwas verkürzte Zähne tadellos, schöne und seltene Dreifarbenfrankatur, Fotobefund Krug BPP. . . . .	23a,25,26 △	50,—
1841FP	<b>2 Kreuzer großer Schild, orange, farbfrisches und sehr gut geprägtes sowie gut gezähntes Kabinettstück vom linken Bogenrand (1,5 mm), tadellos postfrisch, gepr. Diena und Fotoattest Krug BPP: "in einwandfreier, vorzüglicher Erhaltung.", Mi. 3.200.- - schönes Stück der in dieser Erhaltung seltenen Marke!</b> . . . . .	<b>24 **</b>	<b>1200,—</b>
1842	3 Kreuzer karmin, großer Schild, postfrisches Luxusstück mit Druckbesonderheit "weißer Punkt links unten im Rahmen", Fotobefund Sommer BPP "vorzüglich erhalten", Mi. 100.- + . . . . .	25 **	30,—
1844FP	3 Kreuzer großer Schild, karmin, waagerechter Dreierstreifen, mittlere Marke mit Plattenfehler "helle Striche im Rand unten" (Feld 143), mit Ekr. "MANNHEIM 15.12.74" auf Briefstück, tadellos, Fotoattest Krug BPP. . . . .	25(2),25VIIIb △	60,—
1845FP	7 Kreuzer großer Schild, graublau, vom linken Bogenrand (17,5 mm), tadellos postfrisches Luxusstück, Fotobefund Brugger BPP: "Vorzügliche Gesamterhaltung.", Mi. 180.- . . . .	26 **	70,—

EINZELLOSE

Alle Einzellose und Zertifikate/Gutachten sind unter  
[www.reinhardfischerauktionen.de](http://www.reinhardfischerauktionen.de)  
 farbig abgebildet!

1846FP	7 Kreuzer großer Schild, blau, waagerechtes Paar mit seltenem Baden-Ekr. "BIRKENDORF 22 MAI" auf Briefstück, tadellos, Fotobefund Sommer BPP.	26(2) △	100,—
1847FP	7 Kreuzer großer Schild, blau, fehlendes Zahnloch oben und unten an Position 6, zentrisch klar gestempelt "Frankfurt 20 12 74", tadellos, Fotobefund Sommer BPP.	26FZL6ou ⊙	50,—
1848FP	7 Kreuzer großer Schild, blau, Plattenfehler III "gebrochener Fuß des T in POST", farbfrische, deutlich geprägte, mit Baden-K2 aus Mannheim entwertete Marke im Kleinstformat L14. Fotoattest Sommer BPP (05/2007) "...vierseitig bestens gezähnt... Die Marke ist in allen Belangen fehlerfrei und vorzüglich erhalten.", Mi. 250.- + mind. 100.- Aufschlag für das Kleinstformat.	26III ⊙	100,—
1849FP°	9 Kr. großes Schild, rötlichbraun, farbfrisch, sehr gut geprägt, ungebraucht, Mi. 600.- (alter Ausruf 150).	27a *	100,—
1850FP	9 Kreuzer großer Schild, rötlichbraun, ungebraucht mit Originalgummi, bis auf einen geschürften Zahn tadellos, Fotoattest Krug BPP, Mi. 550.-	27a *	100,—
1851FP	9 Kreuzer großer Schild, rötlichbraun mit Taxis Ekr. "WORMS 4.3.73", Kabinett, gepr. Staraushek, Fotobefund Krug BPP, Mi. 450.-	27a ⊙	100,—
1852	9 Kreuzer großer Schild, rötlichbraun, dunkle Nuance, gestempelt "FRANKFURT A.M. 5.7.73", oben Randkerbe, sonst tadellos, gepr. Krug BPP, Mi. 450.-	27a ⊙	50,—
1853FP	9 Kreuzer großer Schild, rötlichbraun, farbfrisches und deutlich geprägtes Exemplar mit zentrisch klarem NDP-K1 "RUDOLSTADT 5/7 74", kleine Randunebenheiten und Druckstelle, Fotobefund Dr. Zill BPP (09/2020), Mi. 450.-	27a ⊙	70,—
1854FP	9 Kreuzer rötlichbraun, großes Schild, farbfrisches, senkrechtes Paar, entwertet mit Ra3 "Frankfurt A. M. Westende 28 8 74 7-8N" auf Briefstück, tadellose Erhaltung, senkrechte Paare sind seltener als waagerechte, Fotoattest Krug BPP (2020): "in einwandfreier Erhaltung.", Mi. 1.300.-++	27a(2) ⊙	450,—
<b>1855FP</b>	<b>9 Kreuzer großer Schild, braunorange, Plattenfehler I "Farbfleck unter erstem R in Kreuzer" (Feld 1), kleines Format L15, Eckrandstück oben links, tadellos postfrisch, Fotoattest Krug BPP: "in vorzüglicher Erhaltung.", TOP-Stück dieser Seltenheit!</b>	<b>27al L15 **</b>	<b>1000,—</b>
1856FP	9 Kreuzer großer Schild, rotbraun (hellere Nuance), farbfrisches, gut geprägtes, mit R3 aus Frankfurt a.M. entwertetes Exemplar, Fotobefund Dr. Zill BPP (2020) "...bis auf zwei kürzere Zähne üblich gezähnt.", Mi. 600.-	27b ⊙	90,—
1857FP	9 Kreuzer großer Schild, rotbraun, farbfrisches, deutlich geprägtes, mit zentrisch klar aufgesetztem K1 "BADEN 10 8 73" entwertetes Exemplar, Fotobefund Dr. Zill BPP (2020) "Sie hat Randfehler und ist punkthell.", Mi. 600.-	27b ⊙	70,—
1858FP	9 Kreuzer großer Schild, rotbraun, farbfrisches, deutlich geprägtes, oben repariertes, mit R3 aus Frankfurt a.M. entwertetes Exemplar. Fotobefund Dr. Zill BPP (2020), Mi. 600.-	27b ⊙	60,—
1859FP	9 Kreuzer großer Schild, rotbraun, farbfrisches, gut geprägtes, mit R3 aus Frankfurt a.M. entwertetes Exemplar, Fotobefund Krug BPP (2020) "Sie hat eine Randkerbe, einen kurzen und einen kürzeren Zahn.", Mi. 600.-	27b ⊙	70,—
1860FP	9 Kreuzer großer Schild, braun, farbfrisches, deutlich geprägtes, mit zentrisch klar und kopfstehend aufgesetztem K1 "FRANKFURT A.M. N 1. 14/8 73" entwertetes, nachgezähntes Exemplar. Fotoattest Dr. Zill BPP (2020), Mi. 1.700.-	27c ⊙	170,—
1861FP	9 Kreuzer großer Schild, rötlichbraun, großer Schild und 1 Kr. gelblichgrün, kleiner Schild (Druckzufälligkeit "Farbstrich am U von Kreuzer") mit Ekr. "PFORZHEIM 16.4.73" auf Briefstück, tadellos, Fotobefund Krug BPP.	27a,7 △	120,—
1862FP	18 Kreuzer großer Schild, ockerbraun, farbfrisches Kabinettstück, tadellos postfrisch, Fotobefund Brugger BPP: "Vorzügliche Gesamterhaltung.", Mi. 150.-	28 **	50,—
1863FP°	18 Kreuzer großer Schild, ockerbraun, Oberrandvierblock, bis auf einen kleinen Braunpunkt bei der linken unteren Marke in tadelloser, postfrischer Erhaltung, Fotoattest Brugger BPP: "Sehr gute Gesamterhaltung." (alter Ausruf 250)	28(4) **	200,—
1864FP	2 1/2 auf 2 1/2 Groschen großer Schild, farbfrisches Luxusstück, tadellos postfrisch, Fotobefund Brugger BPP: "Vorzügliche Gesamterhaltung", Mi. 120.-	29 **	40,—
1865FP	2 1/2 auf 2 1/2 Groschen braunorange, großer Schild, farbfrisches, senkrechtes Paar, entwertet mit Preußen Doppelkreisstempel "Coeln 4 4 74 7-8N", tadellose Erhaltung, Fotobefund Krug BPP (2020): "in einwandfreier Erhaltung.", Mi. 160.-	29(2) ⊙	50,—
1866FP	2 1/2 a. 2 1/2 Groschen großer Schild, Vierblock mit Postamtsnummern Ekr. "FRANKFURT A.M. 4/14.12.75", unten etwas angetrennt und Mängel, sehr späte Aufbrauchsverwendung der 2 1/2 Gr.-Marken als 25 Pfg.-Marken im Jahr 1875, Fotobefund Krug BPP.	29(4) ⊙	100,—
1867	2 1/2 a. 2 1/2 Groschen großer Schild, braun und 9 a. 9 Kreuzer großer Schild, lebhaftbraunorange, zwei farbfrische und tadellose Marken, ungebraucht mit Originalgummierung und Falzrest bzw. die 9 Kr. mit kaum ersichtlicher Falzspur, gepr. Sommer BPP bzw. Hennies BPP, Mi. 170.-	29,30 *	60,—
1868FP	2 1/2 auf 2 1/2 Groschen rötlichbraun, großer Schild, Plattenfehler la "1' der Wertangabe '1/2' nach links verschoben" (Feld 114), ungebraucht mit Originalgummierung, tadellose Erhaltung, Fotoattest Krug BPP (2020): "in einwandfreier Erhaltung.", Mi. 650.-	29la *	150,—
1869FP	2 1/2 Groschen mit Plattenfehler la "Versetzte 1 der 1/2 im Aufdruck stark verschoben" (Feld 114), entwertet mit seltenem Einkreisstempel "Bielefeld 1 *a 16 11 75 7-8N", Aufbrauch als 25 Pfennige Marke im zweiten Halbjahr 1875, bis auf leichte Tönungen in einwandfreier Qualität, Fotobefund Krug BPP (2015), Mi. 650.-+	29la ⊙	60,—
1870FP	2 1/2 auf 2 1/4 Groschen großer Schild, braun mit seltenem Plattenfehler "1 der Wertangabe im Aufdruck stark verschoben" (Feld 114), mit Ekr. "FRANKFURT A.M. 10.12.75", Zähnung korrigiert, späte Verwendung aus 1875, Fotobefund Sommer BPP.	29la ⊙	100,—
1871FP	2 1/2 auf 2 Groschen großer Schild, mit Plattenfehler "1 gering verschoben" (Feld 141) mit Preußen Dkr. "KREUZ 9.9.74", einige Unebenheiten, Fotobefund Sommer BPP, Mi. 500.-	29lb ⊙	80,—
1872FP	2 1/2 auf 2 1/2 Groschen großer Schild, mit Plattenfehler "Farbstrich auf der 12. Strichleiste links" mit NDP-Ekr. "MARKOEBEL 12.5.75", bis auf Eckbugspuren tadellos, Fotobefund Krug BPP.	29V ⊙	40,—
1873FP	9 auf 9 Kreuzer großer Schild, braun, vom rechten Bogenrand, tadellos postfrisch, unsigniert, Fotobefund Jäschke-Lantelme BPP: "echt und einwandfrei", Mi. 220.-	30 **	70,—
1874FP	9 auf 9 Kreuzer großer Schild, braun, waagerechtes Paar mit Ekr. "FRANKFURT a.M. 2/11. 74", oben angetrennt, einige Zähnungsunebenheiten, mit einigen rückseitigen Flecken, Fotobefund Sommer BPP, Mi. 1.500.-	30(2) ⊙	150,—
1875FP	9 auf 9 Kr. großer Schild, braunorange, senkrechtes Paar mit Taxisstempel "BEERFELDEN 5/9", die untere Marke hat eine leichte Eckbugspur, die obere einen kurzen Zahn, sonst tadellos, senkrechte Paare dieser Marke sind seltener, Fotoattest Krug BPP, Mi. 1.500.-	30(2) ⊙	300,—
1877FP	3 Pfennige, bläulichgrün, tadellos postfrisch, Fotoattest Jäschke-Lantelme BPP: "in fehlerfreier, postfrischer Erhaltung.", Mi. 600.-	31a **	220,—
<b>1878FP</b>	<b>5 Pfennige graulila, postfrisch, verschmälertes Format CE, unsigniert, Fotoattest Jäschke-Lantelme BPP: "farbfrisch in fehlerfreier, postfrischer Erhaltung. Postfrische Werte der Mi.-Nr. 32 mit Formatabweichungen sind selten.", Mi. -.-</b>	<b>32CE **</b>	<b>750,—</b>
1880FP	10 Pfennige lilrot, tadellos postfrisches Kabinettstück, Fotobefund Jäschke-Lantelme BPP (2017): "in fehlerfreier, postfrischer Erhaltung.", Mi. 400.-	33a **	100,—
1882	10 Pfennige dunkelkarminrot, Einzelfrankatur auf Brief von "COELN 9 8 76" nach Garzweiler, gepr. Zenker BPP, Mi. 350.-	33aa ☒	70,—
1883FP	10 Pfennige, eosinrosa, tadellos postfrisch, seltene Marke, unsigniert Fotoattest Wiegand BPP: "in postfrischer Erhaltung.", Mi. 750.-	33b **	300,—
<b>1884FP</b>	<b>20 Pfennige ultramarin, tadellos postfrisch, unsigniert, Fotoattest Wiegand BPP: "in einwandfreier Erhaltung.", Mi. 3.500.- - in dieser Qualität - und zumal unsigniert - sehr selten, in unserer 175. Auktion erzielten wir für ein vergleichbares Exemplar 1.700 Euro zzgl. Aufgeld!</b>	<b>34a **</b>	<b>1400,—</b>
1885FP	20 Pfennige ultramarin, ungebraucht mit Originalgummierung, tadellose Erhaltung, gepr. Pfenniger, Fotobefund Wiegand BPP, Mi. 600.-	34a *	150,—
1887FP	2 Mark grauviolett purpur, Neudruck von 1899, tadellos postfrisch, Fotoattest Wiegand BPP: "in einwandfreier Erhaltung.", Mi. 1.200.-	37aND **	250,—
1888FP	2 Mark violett purpur, Neudruck, ungebraucht, tadellos, geprüft Drah, Fotobefund Jäschke-Lantelme BPP, Mi. 450.-	37aND *	90,—
1889°	2 Mark lebhaftgraulila, ungebraucht ohne Gummierung, vollzähmig - aber alle Zahnschneidspitzen verkürzt, Fotobefund Zenker VÖB, Mi. 700.- für (*)	37d (*)	100,—
1890FP	2 Mark dunkelrotkarmin, tadellos postfrisch, Fotobefund Jäschke-Lantelme BPP: "In fehlerfreier, postfrischer Erhaltung.", Mi. 300.-	37e **	120,—
1891FP	2 Mark Ziffer rötlichkarmin tadellos postfrisch, Fotobefund Gotwin Zenker BPP: "postfrisch in feinsten Erhaltung, sehr gut zentriert, vollzähmig und äußerst farbfrisch." (noch völlig unsigniert), Mi. 400.-	37f **	100,—
1892FP	2 Mark rötlichkarmin, ungebraucht mit Originalgummierung, tadellos, gepr. Jäschke-L. BPP, Mi. 140.-	37f *	40,—
1893FP	50 Pfennige, dunkelolivgrün, farbfrisches und vollzähmig entwertet mit K1 "Chemnitz 21 6 77", tadellose Erhaltung, Fotobefund Petry BPP: "echt und gute Erhaltung."	38b ⊙	50,—

1894	3 Pfennig bis 50 Pfennig, Spätaufgabe, tadellos postfrisch, Fotobefund Jäschke-Lantelme BPP: "in fehlerfreier, postfrischer Erhaltung.", Mi. 300.-	39/44II **	100,—
1895FP <sup>o</sup>	5 Pfennig purpur, senkrecht Zwischenstegpaar, tadellos postfrisch, gepr. Wiegand BPP, Mi. 360.-	40IZS **	80,—
1896FP <sup>o</sup>	10 Pfennig, ab-Farbe, Zwischenstegpaar, tadellos postfrisch, gepr. Zenker BPP, Mi. 300.-	41labZS **	80,—
1898FP	20 Pfennig lebhaftkobalt, Frühaufgabe, senkrecht Zwischenstegpaar, tadellos postfrisch, unsigniert, Fotoattest Jäschke-Lantelme BPP: "in fehlerfreier, postfrischer Erhaltung.", Mi. 500.-	42IbaZS **	100,—
1899FP	20 Pfennig violettultramarin, ungebraucht mit Originalgummierung, tadellose Erhaltung, Fotobefund Wiegand BPP, Mi. 220.-	42a *	50,—
1900FP	20 Pfennig hellblau, farbfrisches Kabinettstück, tadellos postfrisch, Fotobefund Wiegand BPP: "Einwandfreie Erhaltung.", Mi. 400.-	42b **	130,—
1901FP	20 Pfennig kobaltblau, farbfrisches Kabinettstück, tadellos postfrisch, Fotobefund Petry BPP: "echt und einwandfrei", Mi. 170.-	42ba **	50,—
1903FP	25 Pfennig orangebraun, vom Bogenunterrand, ungebraucht mit Originalgummierung, tadellose Erhaltung, signiert, Fotobefund Petry BPP, Mi. 250.-	43b *	80,—
1904FP	50 Pfennig graugrün, ungebraucht mit Originalgummierung, etwas raue Zähnung, gepr. Wiegand BPP, Mi. 280.-	44a *	60,—
1905FP	50 Pfennig oliv, postfrisch, tadellose Erhaltung, Fotobefund Jäschke-Lantelme BPP, Mi. 100.-	44b **	30,—
1906FP	3 Pfennig Krone/Adler, gelbbraun, ungebraucht, tadellos, gepr. Wiegand BPP, Mi. 100.-	45a *	30,—
1908FP	5 Pfennig Krone/Adler, grün, ungebraucht mit Originalgummierung, gepr. Wiegand BPP, Mi. 200.-	46a *	50,—
1910	10 Pf Krone Adler mit den Plattenfehlern I bis 5 je tadellos gestempelt, Mi. 330.-	47IV ⊙	70,—
1911FP	10 Pfennig Krone/Adler, mittelrot (UV = bräunlichrot), Plattenfehler I "T von Reichspost mit Querbalken", tadellos postfrisch, Fotobefund Wiegand BPP, Mi. 400.- (ohne Aufschlag für den seltenen Plattenfehler, der schon bei der billigen d-Farbe das effache wertet!)	47cl **	200,—
<b>1912FP</b>	<b>10 Pfennig Krone/Adler, mittelrot, UV dunkelgelb, tadellos postfrisch, unsigniert, Fotoattest Wiegand BPP: "in einwandfreier Erhaltung.", Postfrisch seltene Marke! Mi. 1.200.-</b>	<b>47ca **</b>	<b>600,—</b>
1914FP	10 Pfennig Krone/Adler, lilart (UV = hellzinnober), farbfrisches Kabinettstück, tadellos postfrisch, Fotobefund Wiegand BPP: "echt und einwandfrei", Mi. 400.-	47db **	120,—
1915FP	20 Pfennig Krone/Adler, mittelultramarin, ungebraucht, tadellos, geprüft Zenker BPP, Fotobefund Jäschke-Lantelme BPP, Mi. 240.-	48a *	60,—
1916FP	20 Pfennig Krone/Adler, hellblau, farbfrisches Kabinettstück, tadellos postfrisch, Fotobefund Wiegand BPP: "Einwandfreie Erhaltung.", Mi. 550.-	48b **	180,—
1917FP	25 Pfennige Krone/Adler, lebhaftgelblichorange, entwertet mit Datumsbrückengitterstempel "Altenburg 2. 1.91", tadellose Erhaltung, Fotoattest Jäschke-Lantelme BPP: "in fehlerfreier, gebrachter Erhaltung.", Mi. 450.-	49aa ⊙	100,—
1918FP	25 Pfennig Krone/Adler, gelblichorange, farbfrisches Kabinettstück vom Oberrand, tadellos postfrisch, Fotobefund Wiegand BPP: "echt und einwandfrei", Mi. 170.-	49b **	60,—
1919FP	25 Pfennig Krone/Adler, dunkelorange, farbfrisches Kabinettstück, tadellos postfrisch, Fotobefund Wiegand BPP: "Einwandfreie Erhaltung.", Mi. 300.-	49ba **	120,—
1920FP <sup>o</sup>	50 Pfg Krone/Adler, rotbraun, ungezähnte Farbprobe, tadellos ungebraucht, Fotoattest Petry BPP, Mi. 600.-	50PUII **	200,—
1921FP	50 Pfennig Krone/Adler, braunrot, ungebraucht mit Originalgummierung, repariert, Fotobefund Wiegand BPP, Mi. 1.500.-	50a *	150,—
1922FP	50 Pfg Krone/Adler feuerrot, ungebraucht mit Originalgummi, gummifreier Zahn unten links, sonst tadellos, geprüft Zenker BPP, Fotobefund Wiegand BPP, Mi. 1.500.-	50a *	300,—
1924FP	50 Pfg Krone/Adler lebhaftbraunrot, ungebraucht mit Originalgummi, Kabinett, Fotoattest Wiegand BPP, Mi. 1.400.-	50b *	350,—
1925FP	50 Pf Krone/Adler in da-Farbe tadellos postfrisch, tiefst gepr. Gotw. Zenker BPP, Mi. 500.-	50da **	120,—
1926FP	2 Pfg bis 80 Pfg Germania mit Inschrift "Reichspost", kompletter Satz mit 10 Werten, tadellos postfrisch, gepr. H(einze) und Fotoattest Dr. Oechsner BPP: "Die Erhaltung ist einwandfrei.", Mi. 850.-	53/62 **	250,—
1927FP	2 Pfg bis 80 Pfg Germania mit Inschrift "Reichspost" je mit Aufdruck "Specimen", kompletter Satz mit 10 Werten, der Wert zu 25 Pfg kleiner Zahnfehler, sonst tadellos, Fotoattest Jäschke BPP, Mi. 1.400.-	53/62SP **	300,—
1928FP	2 Pfg - 80 Pfg (ohne 20 und 25 Pfg.) mit Aufdruck "Specimen", ungebraucht mit Originalgummierung, tadellose Erhaltung, gepr. Jäschke BPP, Mi. 400.-	ex53/62SP *	80,—
1929FP <sup>o</sup>	3 Pfg Germania mit Inschrift "Reichspost", dunkelorangebraun, Oberrandstück, tadellos postfrisches Luxusstück, unsigniert, Mi. 440.-	54b **	100,—
1931FP	10 Pfennig Reichspost, Abart "ungezähnt", tadellos postfrisch, Fotobefund Jäschke-Lantelme BPP: "echt und einwandfrei", Mi. 200.-	56aU **	50,—
1933 <sup>o</sup>	10 Pfg. Germania, Abart "ungezähnt", waagerechtes Paar vom linken Bogenrand, geprüft Oechsner BPP, Mi. 400.-	56aU(2) *	100,—
1934FP	1 Mark Reichspost, rot, tadellos postfrisch, Fotoattest Dr. Oechsner BPP: "in einwandfreier Qualität.", Mi. 550.-	63a **	150,—
<b>1935FP</b>	<b>1 Mark Reichspost, dunkelkarminrot, Eckrandstück unten rechts, tadellos postfrisch, unsigniert, Fotoattest Jäschke-Lantelme BPP (2012): "in fehlerfreier, postfrischer Erhaltung.", Mi. 2.400.- - für ein Exemplar vom Unterrand in gleicher Qualität erzielten wir in unserer 159. Auktion 1.250.- Euro!</b>	<b>63b **</b>	<b>800,—</b>
1936FP	1 Mark Reichspost, dunkelkarminrot, ungebraucht mit Originalgummierung, tadellos, u.a. gepr. Jäschke-L. BPP, Mi. 400.-	63b *	80,—
1937FP <sup>o</sup>	1 Mark Reichspost, dunkelkarminrot, linkes Randstück mit Plattennr. 1, ungebraucht (kaum wahrnehmbare Haftspr), mehrfach gepr., Fotoattest Jäschke-Lantelme BPP: "farbfrisch, sehr gut gezähnt in fehlerfreier Erhaltung", Mi. mit Pl. ohne Bewertung (alter Ausruf 250).	63bPl *	200,—
1938FP	1 Mark Reichspost dunkelkarminrot mit, Aufdruck "Specimen", Unterrandstück, tadellos postfrisch, Fotoattest Jäschke-Lantelme BPP (2018) : "farbfrisch, sehr gut gezähnt ... in fehlerfreier, postfrischer Erhaltung.", Mi. 1.200.-	63bSP **	400,—
1939FP	2 Mark Reichspost, Type I, Eckrandstück unten links (Falzrest im Rand), tadellos postfrisch, unsigniert, Fotoattest Dr. Oechsner BPP: "Die Erhaltung ist einwandfrei", Mi. 600.-	64I **	200,—
1940FP	2 Mark Reichspost, Type I, "Specimen"-Aufdruck, tadellos postfrisch, Fotoattest Jäschke-Lantelme BPP: "... in fehlerfreier, postfrischer Erhaltung, nicht repariert.", Mi. 1.200.-	64ISP **	300,—
1941FP	3 Mark Reichspost, Type I, tadellos postfrisches Luxusstück vom Oberrand (dort Falzrest und helle Stelle), unsigniert, Fotoattest Jäschke-Lantelme BPP, Mi. 800.-	65I **	250,—
<b>1942FP</b>	<b>5 Mark Reichspost, Type II, postfrisch, tadellose Erhaltung, Fotoattest Oechsner BPP, Mi. 1.800.-</b>	<b>66II **</b>	<b>500,—</b>
<b>1943FP</b>	<b>5 Mark Reichspost in Type II, Eckrandstück unten links, tadellos postfrisch, unsigniert, Fotoattest Jäschke-Lantelme BPP: "in fehlerfreier, postfrischer Erhaltung.", Mi. 1.800.-</b>	<b>66II **</b>	<b>650,—</b>
1944FP	5 Mark Reichspost, Type II, ungebraucht mit Originalgummierung, tadellose Erhaltung, Mi. 480.-	66II *	100,—
<b>1946FP</b>	<b>5 Mark Reichspost, Type II, Plattenfehler I "C von Reichspost oben rechts gebrochen" (Feld 10), gestempelt mit violettem Datumsbrücken-Gitterstempel "BERLIN -3.12.01 10-11 V", tadellose Erhaltung, Fotoattest Jäschke-Lantelme BPP: "in fehlerfreier, gebrachter Erhaltung.", Mi. 3.000.-</b>	<b>66II PF I ⊙</b>	<b>500,—</b>
<b>1947FP</b>	<b>5 Mark Reichspost in Type III (Nachmalung mit Rot und Deckweiß), Eckrandstück unten links, tadellos postfrisch, unsigniert, Fotoattest Jäschke-Lantelme BPP: "in fehlerfreier, postfrischer Erhaltung.", Mi. 1.800.-</b>	<b>66III **</b>	<b>650,—</b>
1948FP	5 Mark Reichspost, Nachmalung mit Rot und Deckweiß, entwertet mit Datumsbrücken-Gitterstempel "Buchholz -8.2.02 7-8N", tadellose Erhaltung Fotoattest Jäschke-Lantelme BPP (2015): "in fehlerfreier, gebrachter Erhaltung.", Mi. 500.-	66III ⊙	150,—
1950FP	5 Mark Reichspost, Type IV - mit nur weißer Nachmalung, entwertet mit Datumsbrücken-Gitterstempel "Frankfurt (Main) 14.2.02", tadellose Erhaltung, Fotoattest Jäschke-Lantelme BPP (2018): "in fehlerfreier, gebrachter Erhaltung.", Mi. 800.-	66IV ⊙	220,—
<b>1951FP</b>	<b>2 Pfg bis 80 Pfg Germania mit Inschrift "Deutsches Reich", kompletter Satz mit 10 Werten, bis auf 80 Pfg alle vom Eckrand, tadellos postfrisch, div. Fotobefund und für 80 Pfg Fotoattest Jäschke-Lantelme BPP: "in fehlerfreier, postfrischer Erhaltung.", Mi. 2.500.-</b>	<b>68/77 **</b>	<b>800,—</b>
1952FP	2 Pfg - 80 Pfg Germania ohne Wasserzeichen, ungebraucht mit Originalgummierung, kompletter Satz mit 10 Werten, Mi. 650.-	68/77 *	130,—
<b>1953FP</b>	<b>2 Pf bis 80 Pf Germania ohne Wasserzeichen mit Aufdruck "Specimen" tadellos postfrisch komplett, jeder Wert tiefst gepr. Georg Bühler, Mi. 6.000.-</b>	<b>68/77SP **</b>	<b>1200,—</b>

1954FP	2 Pfg bis 80 Pfg Germania ohne Wasserzeichen, ungezähnt, 10 Werte kpl. postfrisch mit rechtem Seitenrand, 3 Pfg in der seltenen "b"-Farbe braunocker, Fotoattest Jäschke-Lantelme BPP: "echt, farbfrisch, in fehlerfreier Erhaltung (kleiner Spalt im Seiterand der Nr. 68 und leichter Papierknitter herstellungsbedingt)", Mi. 6.500.-+ . . . . .	68/77U **	1600,—
1955FP <sup>o</sup>	2 Pfg Germania, Abart "ungezähnt", Plattendruckoberrandstück (dort Falzrest), Marke tadellos postfrisch, Fotoattestkopie Jäschke BPP für den Satz aus dem die Marke stammt, Mi. 650.- (alter Ausruf 200) . . . . .	68U **	150,—
1957FP <sup>o</sup>	3 Pfg Germania braunocker tadellos postfrisch, noch völlig unsigniert! Fotoattest-Kopie (für Fünferstreifen, aus dem die Marke stammt) Jäschke-Lantelme BPP: "farbfrisch, sehr gut gezähnt und in fehlerfreier, postfrischer Erhaltung." Mi. 900.- . . . . .	69b **	250,—
1958FP	10 Pfg. Germania, Chemnitzer Postfälschung, Type I, ungezähnt, postfrisch vom rechten Bogenrand, im Rand Büge, Marke tadellos, Attest-Kopie Jäschke-Lantelme BPP für ganzen Bogen, Mi. 1.800.- unterbewertet, Zuschlag 150. Auktion = 1.200.- . . . . .	71PFä **	750,—
1959FP	20 Pfg Germania (II), Inschrift "Deutsches Reich", lilaultramarin, tadellos postfrisch, Fotoattest Jäschke-Lantelme BPP: "farbfrisch, sehr gut gezähnt ... in fehlerfreier, postfrischer Erhaltung ...", Mi. 2.000.- . . . . .	72b **	500,—
1960FP <sup>o</sup>	25 Pfg Germania o. Wz., ungezähnt, Oberrandstück postfrisch (Falz im Rand), gepr., Mi. 650.- . . . . .	73U **	200,—
1962FP <sup>o</sup>	50 Pfg Germania, Abart "ungezähnt", vom rechten Bogenrand, tadellos postfrisch, gepr. Jäschke BPP, Mi. 650.- (alter Ausruf 200). . . . .	76U **	150,—
1963FP	1 Mark Deutsches Reich, 26 : 17 Zähnungslöcher, karminrot, tadellos postfrisch, unsigniertes Luxusstück, Fotoattest Dr. Oechsner BPP: "Die Erhaltung ist einwandfrei.", Mi. 1.900.- . . . . .	78Ab **	600,—
1964FP	1 Mark Deutsches Reich, karminrot, 26 : 17 Zähnungslöcher, ungebraucht mit Originalgummierung, tadellose Erhaltung, Fotobefund Oechsner BPP, Mi. 360.- . . . . .	78Ab *	70,—
1965FP	2 Mark Deutsches Reich, gotische Inschrift, schwarzblau, Eckrandstück links oben, tadellos postfrisch, unsigniert, Fotobefund Jäschke-Lantelme BPP: "in fehlerfreier, postfrischer Erhaltung.", Mi. 350.- . . . . .	79A **	120,—
1966FP	2 Mark gotische Schrift o. Wz., Unterrandstück postfrisch, Mi. 350.- . . . . .	79A **	100,—
1967FP	3 Mark Deutsches Reich schwarzviolett, 26: 17 Zähnungslöcher, tadellos postfrisch, Fotoattest Jäschke-Lantelme BPP: "farbfrisch, sehr gut gezähnt ... in fehlerfreier, postfrischer Erhaltung.", Mi. 1.800.- . . . . .	80Aa **	600,—
1968FP	3 M. schwarzviolett, 26 : 17 Zähnungslöcher, ungebraucht mit Originalgummierung, tadellose Erhaltung, gepr. Jäschke BPP, Mi. 300.- . . . . .	80Aa *	60,—
1969FP	3 Mark Deutsches Reich, 25 : 16 Zähnungslöcher, schwarzviolett, tadellos postfrisch, Fotobefund Jäschke-Lantelme BPP: "in fehlerfreier, postfrischer Erhaltung.", mi. 360.- . . . . .	80Ba **	120,—
1970FP	3 Mark "Enthüllung des Denkmals Kaiser Wilhelms I, Berlin", 25 : 16 Zähnungslöcher, violett-schwarz, sauber entwertet mit zwei Einkreisstempel "STUTTGART 22 MRZ 11, bis auf einen kurzen Zahn oben - im Anbetracht der Seltenheit zu vernachlässigen - tadelloses Exemplar dieser Rarität, Fotoattest Jäschke-Lantelme BPP (2011), Mi. 23.000.-. Uns sind aus den letzten 10 Jahren nur 2 (je ein postfrisches und ein gestempeltes Exemplar) Auktionsangebote in allen Erhaltungen bekannt. Es bietet sich hier die seltene Möglichkeit, eines der wenigen bekannt gewordenen Exemplare dieser Marke zu erwerben! . . . . .	80Bb ☉	6000,—
1971FP	5 Mark Friedensdruck, 26 : 17 Zähnungslöcher, grünschwarz/dunkelkarmin, Eckrandstück oben rechts, tadellos postfrisches Luxusstück, Fotoattest Jäschke-Lantelme BPP: "farbfrisch, sehr gut gezähnt, in fehlerfreier, postfrischer Erhaltung." Mi. 900.- . . . . .	81Aa **	300,—
1972FP	5 Mark o. Wz., postfrisch, Fotoattest Jäschke-Lantelme BPP: "farbfrisch, sehr gut gezähnt, fehlerfreie Erhaltung", Mi. 900.-, ex Sammlung Nitaha. . . . .	81Aa **	250,—
1973FP	5 Mark Deutsches Reich, 26 : 17 Zähnungslöcher, grünschwarz/dunkelkarmin, Mittelstück gelblichrot quarzend, tadellos gestempelt "CANNSTATT 19 NOV 08", Fotoattest Jäschke-Lantelme BPP: "In fehlerfreier, gebrauchter Erhaltung.", Mi. 480.- . . . . .	81Aa ☉	90,—
1974FP	5 Mark Deutsches Reich, 26 : 17 Zähnungslöcher, grünschwarz/dunkelkarmin, tadellos postfrisch, Fotoattest Jäschke-Lantelme BPP: "in fehlerfreier, postfrischer Erhaltung.", Mi. 1.400.- . . . . .	81Ab **	350,—
1975FP	2 Mark Deutsches Reich, schwarzblau, 26 : 17 Zähnungslöcher, postfrisch aus der linken oberen Bogenecke, im Oberrand Falzrest und helle Stelle, Marke tadellos, gepr. Dr. Hochstädter BPP, Fotoattest Jäschke-Lantelme BPP, Mi. 500.- . . . . .	82A **	100,—
1976FP <sup>o</sup>	2 Pfg Germania mit Wz., (dunkel)grau, breitrandig ungezähntes, tadellos postfrisches Kabinettstück mit herstellungsbedingtem Gummibug, die Marke stammt aus dem einzig bekannten 200er-Archivbogen der Reichsdruckerei, der 1996 versteigert wurde, ohne Signaturen, Fotoattest Dr. Oechsner, Mi. 2.500.- - Seltenheit! . . . . .	83IU **	700,—
1980	5 Pfg Germania, Friedensdruck, schwärzlichsmaragdgrün, Plattendruckoberrandstück, tadellos postfrisch, Fotoattest Jäschke-Lantelme BPP: "in fehlerfreier, postfrischer Erhaltung." . . . . .	85IbPOR **	120,—
1981FP	10 Pfg Germania, Friedensdruck, magenta, tadellos postfrisch, unsigniert, Fotoattest Jäschke BPP: "in fehlerfreier, postfrischer Erhaltung.", Mi. 2.000.- (kursiv) . . . . .	86Ic **	600,—
1983FP <sup>o</sup>	10 Pfg. Germania, Friedensdruck, dunkelrosarot, postfrisch, vom rechten Seitenrand, tadellos, Fotoattest Oechsner BPP, Mi. 500.- . . . . .	86Id **	90,—
1984FP <sup>o</sup>	10 Pfg. Germania, Friedensdruck, orangerot, postfrisch vom Oberrand, tadellos, Fotoattest Oechsner BPP, Mi. 1.500.- . . . . .	86IdPOR **	250,—
1985FP	20 Pfg Germania, Friedensdruck, helllilaultramarin, tadellos postfrisch, seltene Marke, unsigniert, Fotoattest Jäschke-Lantelme BPP: "in fehlerfreier, postfrischer Erhaltung.", Mi. 1.200.- . . . . .	87Id **	400,—
1986FP <sup>o</sup>	20 Pfg. violettblau, Friedensdruck, Oberrandstück, ungebraucht mit Originalgummierung, Fotobefund Jäschke-Lantelme BPP: "echt und fehlerfrei", Mi. 1.000.- (alter Ausruf 250). . . . .	87IdPOR *	200,—
1987FP	25 Pfg Germania Friedensdruck, vom linken Bogenrand mit HAN "H 2985.10", ungebraucht mit Originalgummierung, gepr. Dr. Hochstädter BPP, Mi. 200.- . . . . .	88IHAN *	50,—
1988FP	30 Pfg Germania, Friedensdruck, mittelchromgelbes Papier, tadellos postfrisch, Fotobefund Jäschke-Lantelme BPP: "in fehlerfreier, postfrischer Erhaltung.", Mi. 180.- . . . . .	89Ix **	50,—
1989FP	30 Pfg Germania auf orangeweiß, Friedensdruck, ungebraucht mit Originalgummierung, unten verkürzte Zahnschneiden, gepr. Jäschke-L. BPP, Mi. 1.000.- . . . . .	89Iy *	150,—
1990FP	50 Pfg Germania, Friedensdruck, vom linken Bogenrand mit HAN "H 6640", ungebraucht mit Originalgummierung, Mi. 220.- . . . . .	91IHAN *	50,—
1992FP	60 Pfg Germania Friedensdruck, ungebraucht vom rechten Bogenrand, gepr. Jäschke BPP, Mi. 250.- . . . . .	92I *	50,—
1993FP	60 Pf Germania Friedensdruck tadellos postfrisch, tiefst gepr. Ib Dr. Hochstädter BPP, Mi. 800.- (wird nur noch als 92I geführt die Unterscheidung nach a und b wurde gestrichen) . . . . .	92I(b) **	160,—
1994FP <sup>o</sup>	60 Pfg Germania, Friedensdruck, Plattendruckoberrandstück, tadellos postfrisch, Fotoattest Dr. Oechsner BPP: "in einwandfreier Qualität.", Mi. 1.800.- . . . . .	92IPOR **	500,—
1996	80 Pfg Germania, Friedensdruck, tadellos postfrisch, Fotobefund Jäschke-Lantelme BPP: "echt und einwandfrei", Mi. 100.- . . . . .	93I **	30,—
1997FP <sup>o</sup>	5 Pfg. Germania, Kriegsdruck, schwarzopalgrün, Plattendruck, rechte obere Bogenecke, postfrisch, gepr. Zenker BPP, Mi. 800.- . . . . .	85IlePOR **	200,—
1998FP	10 Pfennig Germania, Kriegsdruck, schwärzlichrosarot, postfrisches Luxusstück, unsigniert, Fotobefund Jäschke-Lantelme BPP (2012): "in fehlerfreier, postfrischer Erhaltung.", Mi. 300.- . . . . .	86If **	70,—
2000FP	1 Mark Deutsches Reich, 26 : 17 Zähnungslöcher, Friedensdruck, karminrot, vom linken Bogenrand mit Formnummer "76", tadellos postfrisch, Fotoattest Jäschke-Lantelme BPP: "in fehlerfreier, postfrischer Erhaltung.", Mi. 840.- . . . . .	94AI **	250,—
2001FP	1 Mark Deutsches Reich, 26 : 17 Zähnungslöcher, Kriegsdruck, karminrot, postfrisch, Fotoattest Jäschke-Lantelme BPP, Mi. 650.- . . . . .	94AII **	150,—
2002FP	2 Mark Deutsches Reich, 26 : 17 Zähnungslöcher, Kriegsdruck, blau, Eckrandstück unten rechts (Hafststellen im Seitenrand), Marke tadellos postfrisch, unsigniert, Fotoattest Jäschke-Lantelme BPP: "in fehlerfreier, postfrischer Erhaltung.", Mi. 420.- . . . . .	95AII **	100,—
2003FP	2 Mark Deutsches Reich, 26 : 17 Zähnungslöcher, Friedensdruck, schwärzlichblau, Oberrandstück (vorgefaltet und vorderseitig Falzrest), Marke tadellos postfrisch, Fotobefund Jäschke-Lantelme BPP: "in fehlerfreier, postfrischer Erhaltung.", Mi. 360.- . . . . .	95AI **	100,—
2005FP	3 Mark Deutsches Reich, 26 : 17 Zähnungslöcher, Kriegsdruck, schwarzviolettgrau, Eckrandstück unten links, tadellos postfrisch, unsigniert, Fotoattest Jäschke-Lantelme BPP: "in fehlerfreier, postfrischer Erhaltung.", Mi. 900.-+ . . . . .	96AII **	300,—
2006FP	3 Mark Deutsches Reich, Kriegsdruck, 26 : 17 Zähnungslöcher, ungebraucht mit Originalgummierung, tadellos, Fotobefund Jäschke-Lantelme BPP, Mi. 300.- . . . . .	96AII *	80,—
2007FP	3 Mark Deutsches Reich, Kriegsdruck, 26 : 17 Zähnungslöcher, gestempelt "BERLIN 6.9.20", Kabinett, seltene Marke, geprüft Zenker, Fotoattest Jäschke-Lantelme BPP, Mi. 650.- . . . . .	96AII ☉	200,—

2008FP	3 Mark Deutsches Reich, Friedensdruck, schwarzgrauviolett, Oberrandstück, tadellos postfrisch, unsigniert, Fotoattest Dr. Oechsner BPP: "in einwandfreier Qualität.", Mi. 1.100.-	96Ala **	350,—
2009FP	3 Mark Deutsches Reich, 26 : 17 Zähnungslöcher, Friedensdruck, schwarzbraunviolett, vom linken Bogenrand mit Formnummer "6" (Zählung etwas angetrennt), tadellos postfrisch, Fotobefund Jäschke-Lantelme BPP: "in fehlerfreier, postfrischer Erhaltung.", Mi. 500.-	96Alb **	100,—
2010	5 Mark Deutsches Reich, gezähnt 26 : 17 Zähnungslöcher, Kriegsdruck, tadellos postfrisch, vom rechten Bogenrand, Fotobefund Jäschke-Lantelme BPP: "echt und einwandfrei", Mi. 200.-	97AlI **	50,—
2011FP	<b>5 Mark Friedensdruck, schwarz/dunkelkarmin, sog. Ministerdruck, Firmenlochung, gestempelt "LEVERKUSEN 15.7.13", Fotoattest Jäschke-Lantelme BPP: "in fehlerfreier, gebrauchter Erhaltung.", Mi. 2.000.-</b>	97AlM ☉	500,—
2012	5 Mark Friedensdruck in a-Farbe tadellos gestempelt, tiefst dopp. gepr. Jäschke BPP, Mi. 220.-	97Ala ☉	30,—
2013	10 bis 30 Pfg., Flugpost Rhein/Main, 3 Werte postfrisch, Kurzbefund C. Brettl BPP: "echt und einwandfrei", Mi. 230.-	I/III **	60,—
2015P	30 Pfg. Rhein/Main, Einzelwert und senkrecht Paar auf Sonderkarte mit 5 Pfg. Germania und Flugstempel "Darmstadt 23.6.12" an das Palais Darmstadt, Pracht, Mi. 400.-	III(3) ☒	90,—
2016FP	<b>1 Mark "Gelber Hund", rechtes Randstück, postfrisch, tadellose Erhaltung, Fotoattest M. Brettl BPP: "echt und einwandfrei", Mi. 2.300.-</b>	IV **	800,—
2017FP	1 M. "Gelber Hund", Aufdruckfehler "Huna" zusammen mit 5 Pfg Germania auf Karte mit Sonderstempel "Flugpost am Rhein u. am Main Darmstadt 14.6.12"; tadellos, Mi. 500.-	IVF,85 ☒	100,—
2018FP	10 Pfg E. El. P. ungebraucht mit Originalgummierung, gepr. Brettl BPP, Mi. 900.-	V *	200,—
2019FP	20 Pfg E.EL.P. nebst 5 Pfg Germania auf an einen Empfänger in Berlin adressierter Flugpostkarte (graubrauner Karton), beide Marken klar mit Flugpostsonderstempel "FRANKFURT (MAIN) 23.6.12" entwertet, rücks. Bedarfstext. Die Flugpostmarke zwei leicht verkürzte Zahnspitzen. Karte und beide Marken etwas braunfleckig, Fotoexpertise Pichl (01/2021), Mi. 2.200.-	VI,85la ☒	300,—
2020FP	<b>20 Pfg E.EL.P. nebst 5 Pfg Germania auf an einen Empfänger in Ehingen a/D. adressierter Flugpostkarte (graubrauner Karton) in sehr guter Beschaffenheit, beide Marken farbfriisch, vollzählig und klar mit Flugpostsonderstempel "FRANKFURT (MAIN) 23.6.12" entwertet. Fotoexpertise Pichl (01/2021), Mi. 2.200.-</b>	VI,85la ☒	600,—
2021FP	20 Pfg E. EL. P. postfrisch vom linken Bogenrand, geprüft Brettl BPP, Mi. 450.-	VI **	100,—
2023FP	<b>20 Pfg E. EL. P. zusammen mit 5 Pfg Germania auf Karte mit Sonderstempel "Flugpost am Rhein und Main Frankfurt 23.6.12", tadellos, gepr. Georg Bühler, Mi. 2.200.-</b>	VI,85 ☒	500,—
2025FP	15 Pfg Germania, dunkelblauviolett, Plattendruckoberrandstück, tadellos postfrisch, Fotoattest Dr. Oechsner BPP: "in einwandfreier Qualität.", Mi. 500.-	101cPOR **	100,—
2026°	35 Pfg. Germania rötlich- und hellrötlichbraun, Plattendruck, je Oberrandstück postfrisch, gepr. Weinbuch BPP bzw. Oechsner BPP, Mi. 400.-	103b,cPOR **	80,—
2028FP°	75 Pfg. schwarzgrünblau/schwarz, Walzendruck aus der linken oberen Bogenecke mit Konfiguration "1'4'1'1'5'1" bzw. "1'4'1'2'3'2", postfrisch, geprüft Tworek BPP, Mi. 850.-	104cWOR **	200,—
2029FP	75 Pfennig Germania, Rahmen hellblaugrün, matt glänzend, tadellos postfrisch, Fotoattest Dr. Oechsner BPP: "Die Erhaltung ist einwandfrei." Mi. 400.-	104d **	80,—
2031FP	75 Pfg. Germania bläulichgrün/schwarz, postfrisch vom Bogenunterrand, Fotoattest Oechsner BPP, Mi. 400.-	104d **	80,—
2032FP°	75 Pfg. Germania hellbläulichgrün, Walzendruck 1'4'1'1'5'1, Oberrandstück postfrisch, gepr. Dr. Oechsner BPP (Altsignatur bF), Mi. 800.-	104dWOR **	200,—
2036FP	10 Pfg Flugpost 1919, wolkiges, wasserzeichenähnliches Papier, tadellos postfrisch, Fotobefund Weinbuch BPP (2020): "die Qualität ist einwandfrei.", Mi. 450.-	111z **	120,—
2037°	1920, 5 Pfg bis 1,50 Mark Reichsadler, 12 farbige Essays für eine Freimarkenausgabe, gedruckt auf ungummiertem Papier, Wertstufe 1 Mark in zwei verschiedenen Farben, gepr. Ludin und Fotoattest Dr. Oechsner BPP: "in einwandfreier Qualität."	(*)	250,—
2040FP	1,25 Mark auf 1 Mark dunkelgrün, dünner Aufdruck, Viererblock, gestempelt, tadellose Erhaltung, Fotoattest Tworek BPP: "echt und einwandfrei.", Mi. 480.-	116II(4) ☉	150,—
2041FP	1,50 M. auf 1. M. mit Plattenfehler "1 des Aufdrucks 1,50 mit breitem kopf", postfrisch, geprüft Weinbuch BPP, Mi. 220.-	117PFI **	50,—
2042FP	2,50 Mark auf 2 Mark braunlila, Plattenfehler II und vom durchgezähnten linken Plattendruckbogenrand, tadellos postfrisch, Fotobefund Weinbuch BPP: "echt und einwandfrei", Mi. 150.- zzgl. Plattenfehler!	118alldgz **	60,—
2045	10 Mark Bayern Abschied, Aufdruck "Deutsches Reich" in Type II, ungebraucht mit Originalgummierung und kleinen Haftstellen, Fotobefund Weinbuch BPP (2020), Mi. 140.-	137II *	30,—
2046FP	20 M. Type II, postfrisch, geprüft Tworek BPP, Mi. 200.-	138II **	50,—
2047	20 M Bayern Abschied in Type II tadellos gestempelt, tiefst gepr. Bechtold BPP und Infla, Mi. 200.-	138II ☉	40,—
2049°	20 Mark Bayern Abschied mit Aufdruckfehler V "Apostroph vor D", tadellos postfrisch, Fotobefund Fleiner BPP, Mi. 300.-	138V **	50,—
2053FP	60 Pfg Germania, Kölner Postfälschung, tadellos postfrisch, Fotobefund Weinbuch BPP: "in einwandfreier Qualität.", Mi. 500.-	147PFÄ **	150,—
2054FP	1.60 Mark auf 5 Pf dunkelbraun, Aufdruck stumpfschwarz, tadellos postfrisch, Attestkopie Oechsner BPP (für 4er-Block): "postfrisch, echt und einwandfrei." Mi. 1.200.-	154IIb **	300,—
2055FP	<b>1,60 M. auf 5 Pfg Germania dunkelbraun mit stumpfem Aufdruck, zentrisch gestempelt K1 "DORNHAN 20 FEB 22", gut gezähnt, tadellose Erhaltung, Fotoattest Dr. Kowollik BPP "Sie ist zeitgerecht und echt gestempelt. Die Marke ist gut zentriert und einwandfrei erhalten (rückseitig geringe Blaustiftspuren).", Mi. 2.000.-</b>	154IIb ☉	500,—
2056FP	1,60 M. auf 5 Pfg dunkelbraun, Type I, postfrisch, geprüft Bechtold BPP, Mi. 230.-	154Ib **	40,—
2057FP°	1,60 Mk. auf 5 Pfg. Germania dunkelbraun, Oberrandstück postfrisch, gepr. Tworek BPP, Mi. 450.-	154Ib POR **	100,—
2058FP	<b>1,60 M. auf 5 Pfennig Germania dunkelbraun, mattglänzender Aufdruck, Viererblock, sauber zentrisch gestempelt "Augsburg 5.3.23", tadellose Erhaltung, Fotoattest Tworek BPP: "echt und einwandfrei", Mi. 2.200.-+</b>	154Ib(4) ☉	600,—
2059FP	3 Mark auf 1 1/4 Mark Germania, karminrot/dunkelkarminlila, Aufdruck mattglänzend, tadellos postfrisch, Fotobefund Weinbuch BPP: "echt und einwandfrei", Mi. 230.-	155Ib **	70,—
2061	10 Pfg Ziffern, schwarzoliv, postfrisch, tadellose Erhaltung, Fotobefund Weinbuch BPP (2020): "echt und einwandfrei", Mi. 200.-	159b **	40,—
2062FP	10 Pfg schwarzoliv, gestempelt, tadellos, geprüft Infla/Bechtold BPP, Mi. 350.-	159b ☉	70,—
2064	120 Pfg. Bergarbeiter als portogerechte Einzelfrankatur auf Auslandsbrief von BERLIN 21.12.21 nach Basel, leichte Beförderungsspuren im Rand, ansonsten in guter Bedarfserhaltung, Mi. 250.-	168 ☒	65,—
2065FP	5 Mark Ziffer in allen drei Farben je Oberrand Platte tadellos postfrisch, b+c tiefst gepr. Oechsner BPP, Mi. 708.-	174a,b,cPOR **	125,—
2066FP	5 Pfg Ziffern, Wz. 2 - Waffeln, tadellos gestempelt, Fotobefund Weinbuch BPP (2020): "echt, einwandfrei", Mi. 260.-	177 ☉	60,—
2067FP	5 Pf bis 20 Mark mit Wasserzeichen 2 tadellos gestempelt, alle wesentlichen Werte gepr. Infla, Mi. 1.600.-	177/96 ☉	400,—
2068FP	10 Pfg Ziffern, tadellos gestempelt, Fotobefund Weinbuch BPP (2020): "echt, einwandfrei", Mi. 240.-	178 ☉	60,—

## Online-Live-Bieten

<https://reinhardfischerauktionen.de/de/auktionen/informationen/live-bidding/>

2069FP	15 Pfg Freimarke, Wz. 2, tadellos gestempelt, Fotobefund Weinbuch BPP (2020): "einwandfrei", Mi. 280.-	179	⊙	70,—
2070FP	30 Pfg Ziffern, Wz. Waben, tadellos zentrisch gestempelt "BERLIN 27.9.22", Fotobefund Tworek BPP (2016): "Die Erhaltung ist einwandfrei.", Mi. 420.-	181	⊙	100,—
2071FP	120 Pfg Arbeiter, Wz. 2 Waffeln, gestempelt, tadellose Erhaltung, Fotobefund Weinbuch BPP (2020): "echt, einwandfrei", Mi. 140.-	188	⊙	40,—
2074FP	160 Pfg Freimarke, Wz. 2, tadellos gestempelt, Fotobefund Weinbuch BPP (2020): "einwandfrei", Mi. 220.-	190	⊙	50,—
2075FP	20 Mark Pflüger mit kopfstehendem Unterdruck, gestempeltes Kabinettstück, bestens gepr. Infla, Mi. 900.-	196l	⊙	200,—
2078	2 M. Gewerbeschau schwarzviolett, waagerechtes Paar, zusammen mit 100 Pfg Arbeiter auf portugiesischer Drucksachenkarte von "Weißwasser 10.1.23" nach Eilsleben mit Eingangsstempel, die rechte Marke oben rechts minimal verkürzte Zahnschneidung, die linke Marke sowie die Zufrankatur in tadelloser Erhaltung, Fotobefund Winkler BPP "Die Drucksache ist portugiesisch frankiert. [...] Karte kaum Beförderungsspuren und insgesamt gute Qualität.", Mi. 410.-	200b(2), 187	⊗	70,—
2081FP	10 Mark Posthorn, Abart "ohne sichtbaren Unterdruck", tadellos postfrisch, Fotobefund Weinbuch BPP: "die Erhaltung ist einwandfrei.", Mi. 200.-	206WF	**	60,—
2082FP	10 Mark Posthornzeichnung lebhaftilliarot, Abart "ohne Unterdruck", tadellos gestempelt "BERLIN N * 4 g ...1.23 5-6N", Fotoattest Weinbuch BPP (2020): "in einwandfreier Qualität.", Mi. 1.300.-	206WF	⊙	300,—
2084FP	50 Mark Posthörchen mit Vierpass-Wasserzeichen, gestempelt "(HILDESHEIM) * 2 f 2...23", unten einen verkürzten ahn, Fotoattest Weinbuch BPP: "echt und in guter Qualität.", Mi. 1.100.-	209PY	⊙	150,—
2086	25 Pfg - 5 M. auf Eilboten-R-Brief von "BERLIN 8.9.22" nach Nürnberg mit Ankunftsstempel, geprüft Infla.	210/18	⊗	30,—
2088FP	40 Mark Arbeiter grünlicholiv, seltenste Farbe, tadellos postfrisch, Fotobefund Weinbuch BPP: "echt und einwandfrei", Mi. 700.-	244c	**	300,—
2089	50 M. bläulichgrün, tadellos, gestempelt, gepr. Oechsner BPP/Infla	245	⊙	30,—
2090	50 Mark bis 5.000 Mark Queroffset, die 8 Werte MiNr. 246c, 248b und c, 253b, 254a und c, 256c und d, alle gepr. Infla, und tadellos postfrisch, Mi. 230.-	ex246/56	**	60,—
2093	3000 Mark Queroffset, schwarzgraubraun, gestempelt, gepr. Infla, Mi. 400.-	254d	⊙	90,—
2094FP	<b>4000 Mark Queroffset, schwarzviolett, Wz. Waffeln, Abart "Unten ungezähnt", tadellos postfrisches Luxusstück der seltenen Marke in unsignierter Ausnahme-Erhaltung, Fotoattest Weinbuch BPP (2018): "in einwandfreier Qualität.", Mi. 2.000.- - sehr seltene und kaum einmal angebotene Rarität!</b>	255Uu	**	800,—
2095FP <sup>o</sup>	20 Mk. Rhein-Ruhr-Hilfe, kopfstehender Unterdruck, ungebraucht mit Originalgummierung, tadellos, gepr. Infla/Oechsner, Mi. 500.-	260K II	*	70,—
2098FP	8 Tausend auf 30 Pfg Ziffern mit Wz. Rauten, Abart I "8 kopfstehend", tadellos gestempelt, Fotobefund Weinbuch BPP (2020): "...befindet sich in einwandfreier Qualität.", Mi. 450.-	278l	⊙	90,—
2101FP <sup>o</sup>	250 Tsd. auf 300 Mk., OPD Münster, Oberrandstück, Walzendruck 1'11'1", postfrisch, Rand gepr. Münster, Verb. Nord, Fotoattest Weinbuch BPP: "echt und einwandfrei, Marken dieser Ausgabe mit Lokalaufdruck der OPD Münster sind selten und gehören zu den großen Besonderheiten der OPD-Marken", Mi. 1.400.-	2930PDIWOR	**	350,—
2102FP <sup>o</sup>	400 Tausend auf 15 Pfennig Freimarke, Viererblock vom rechten Bogenrand mit kopfstehender Werbung, tadellos postfrisch, selten, Fotoattest Meyer BPP.	297Abart	**	80,—
2104FP	800 Tausend auf 500 Mark Ziffer im Kreis, gelblichgrün, entwertet "NEU PETERSHAIN (*N. LAUSITZ (a) 17.10.23 5-6N", zwei verkürzte Zähne und Eckzahnbug rechts oben sonst einwandfreie Erhaltung, gepr. Peschl BPP und Fotoattest Weinbuch BPP (2020), Mi. 2.000.-	307	⊙	300,—
2106	2 Millionen auf 200 Mark, bräunlichrot, durchstochen, tadellos gestempelt, Fotobefund Tworek BPP: "echt und einwandfrei", Mi. 200.-	309Ba	⊙	50,—
2108FP	1 Mio bis 20 Mrd Mark Korbdeckel Oberrand Walze bis auf 315AWa OR 0'6'0/1'5'1 und 320 AW OR 0'6'0/0'7'0 alle nach Michel tadellos postfrisch komplett (= 32 Werte), Mi. 1.955.- Selten so komplett angeboten!	314/29AWOR	**	300,—
2109FP <sup>o</sup>	2 Millionen Rosettenmuster, schwärzlichbraunviolett, Walzendruckoberrandstück Konfiguration 0'6'0/1'5'1, postfrisch, Mängel, Fotoattest Weinbuch BPP (2020): "Postfrische Oberrandmarken mit dieser Walzenstrichkonfiguration von dieser Farbabart sind selten.", Mi. 650.-	315bWOR	**	70,—
2110	10 Millionen schwärzlichzinnob, durchstochen, waagerechtes Paar, tadellos gestempelt, Fotobefund Tworek BPP: "echt und einwandfrei", Mi. 120.-	318B(2)	⊙	30,—
2112FP	20 Millionen Mark Rosettenmuster, Walzendruck, schwarzblau, tadellos und zeitgerecht entwertet "Frankfurt (Main)9a 7.11.23 7-8N", gepr. Peschl und Infla, sowie Fotoattest Dr. Oechsner BPP (für 4er-Block): "echt, in einwandfreier Qualität." Mi. 2.200.-	319AWb	⊙	400,—
2114FP	20 Millionen Mark Freimarke, durchstochen, gestempelt, tadellose Erhaltung, Fotobefund Weinbuch BPP (2020): "die Qualität ist einwandfrei.", Mi. 400.-	319B	⊙	80,—
2115FP	20 Mio. Mark Korbdeckel durchstochen im Viererblock, gestempelt "LÜDENSCHIED 6.11.23 7-8N", dabei die linke obere Marke mit "Sprung" in Haupttype. Die rechte obere Marke mit Durchstichfehler, ansonsten tadellos erhalten, Fotoattest Tworek BPP, Mi. 2.800.-	319B HT,319B(3)	⊙	450,—
2117FP	50 Mrd. M. gestempelt "BERLIN 1.12.23" mit sehr gutem Durchstich, Fotoattest Winkler BPP, Mi. 900.-	330B	⊙	250,—
2118FP	1 Mrd. auf 100 M. violettrot, postfrisch vom rechten Bogenrand, geprüft Oechsner BPP, Mi. 250.-	331a	**	50,—
2119FP	<b>1 Milliarde auf 100 Mark violettrot sog. Hitlerprovisorium, tadellos gestempelt "12 Nov. 23", Fotoattest Dr. Oechsner BPP: "vollkommen einwandfrei.", Mi. 4.500.-</b>	331a	⊙	900,—
2121FP	5 Mrd. auf 10 Mill. Mark durchstochen, Lokaldruck OPD München, senkrechter 3er-Streifen, dabei mittlere Marke mit Parallelercheinung (PE 1), gestempelt "Nürnberg 29.11.23", Fotobefund Weinbuch BPP: "teilweise bedarfsgerecht stumpfer Durchstich, befindet sich in guter Qualität" Mi. 1.480.-	334B(3) PE	⊙	225,—
2122FP	<b>10 Milliarden auf 50 Millionen schwarzopalgrün, Walzendruck, Viererblock vom Bogenunterrand (Felder 83/84 und 93/94), postfrisch, tadellose Erhaltung, Fotoattest Tworek BPP: "echt und einwandfrei", Mi. 1.800.-</b>	336AWb	**	500,—
2123FP	10 Milliarden auf 50 Millionen schwarzopalgrün, Walzendruck, senkrecht Paar vom linken Bogenrand mit Bogenzählnummer "7734", postfrisch, tadellose Erhaltung, Fotoattest Tworek BPP: "echt und einwandfrei.", Mi. 900.-	336AWb(2)	**	300,—
2124FP	10 Mrd. auf 50 Mio. M. blaugrün, postfrisch, tadellos, Fotoattest Tworek BPP, Mi. 450.-	336AWb	**	120,—
2125FP	<b>10 Milliarden auf 50 Millionen schwarzopalgrün, Eckrandachterblock oben links - Felder 7-10 und 17-20, Walzendruckoberrand, OPD Erfurt, dabei zwei Werte mit Kombination 0'7'0 sowie zwei Werte mit Kombination 1'5'1, tadellos postfrisch, unsigniertes Luxusstück, Fotoattest Tworek BPP: "echt, postfrisch, einwandfrei.", Mi. 20.800.- - TOP-Rarität der Infla-Philatelie!</b>	336AWBOPDB cOR	**	8000,—
2128	3 bis 100 Rentenpfennig tadellos postfrisch, 50 und 100 Pf tiefst gepr. Schlegel BPP, Mi. 110.-	338/43	**	20,—
2129FP	10 Rentenpfennig liliorosa, linke obere Bogenecke Platte tadellos postfrisch, tiefst gepr. Peschl BPP, Mi. -.-	340BPOR	**	100,—
2132FP	5 Pfg bis 300 Pfg "Holztaube (IV)", kompletter Satz mit sieben Werten, tadellos postfrisch in der für diese Ausgabe normalen Zähnung, Fotoattest H.-D. Schlegel BPP (2021), Mi. 1.500.-	344/50	**	300,—
2133FP	5 Pfg bis 300 Pfg Flugpostausgabe 1924 "Holztaube", 7 Werte - kpl. Satz vom linken Seitenrand (je Feld 11), tadellos postfrisch, Fotoattest Schlegel BPP: "echt und einwandfrei", Mi. 1.500.-	344/50	**	350,—
2134FP <sup>o</sup>	5 Pfg bis 300 Pfg Holztaube, Flugpostausgabe 1924, kompletter Satz mit sieben Werten, einheitlich vom Bogenoberrand, tadellos postfrisch, unsigniert, Mi. 1.500.-	344/500R	**	350,—
2135FP	<b>5 bis 300 Pf Flugpost mit 344X+Y und 346X+Y komplett tadellos postfrisch, 344-50X alle tiefst gepr. Peschl BPP, 344Y tiefst gepr. Schlegel BPP, Mi. 2.690.-</b>	344/50X,Y	**	600,—
2136FP	5 Pfg Flugpost, Wz. 2Y (liegend), tadellos postfrisch, gepr. Dr. Wittmann und Fotobefund H.-D. Schlegel BPP (2021): "Die Qualität ist einwandfrei.", Mi. 440.-	344Y	**	100,—
2137FP	20 Pfg Flugpost, Wz. 2Y (liegend), tadellos ungebraucht mit Originalgummierung, Fotobefund H.-D. Schlegel BPP (2021): "echt und einwandfrei.", Mi. 300.-	346Y	*	60,—
2139	Heinrich von Stephan im Medaillon mit Inschrift "Stahldruck Reichsdruckerei", kompletter Bogen zu 100 Marken in postfrischer Erhaltung, Probedruckbogen der Firma Goebel (Darmstadt), als kompletter Bogen selten.	**		100,—
2141	5 Pfg - 50 Pfg "Nothilfe", kompletter Satz mit vier Werten, tadellos postfrisch, Mi. 160.-	351/54	**	40,—

2142FP	5+15 bis 50+150 Pf Nothilfe und 3 bis 50 Pf Neuer Reichsadler ja tadellos postfrisch und beide Sätze ab 20 Pf tiefst gepr. Schlegel BPP, Mi. 510.-	351/61 **	100,—
2143	3 Pfg bis 50 Pfg. Reichsadler, 7 Werte kpl. postfrisch, Fotobefund Dr. Oechsner BPP: "echt und einwandfrei", Mi. 350.-	355/61 **	100,—
2144FP <sup>0</sup>	3 bis 50 Pfg. Reichsadler, 7 Werte kpl., 20 und 50 Pfg. Unterrand- sonst Oberrandstücke postfrisch, Mi. 770.-	355/61 **	150,—
2145FP	3 Pfg bis 50 Pfg "Neuer Reichsadler", kompletter Satz vom Oberrand, 3 Pfg und 5 Pfg Walze - alle anderen Werte Plattendruck, tadellos postfrisch, Fotoattest H.-D. Schlegel BPP: "Die Qualität ist einwandfrei.", Mi. 1.005.-	355/61OR **	300,—
2147FP	3 Pfg Flugpost, Wz. 2Y (liegend), tadellos postfrisch, Fotobefund H.-D. Schlegel BPP (2021): "Die Qualität ist einwandfrei.", Mi. 400.-	355Y **	100,—
2148FP	10 Pfg Reichsadler, Wasserzeichen liegend, postfrisch, geprüft Schlegel D. BPP.	357Y **	30,—
2149FP	40 Pfg Reichsadler, Plattendruck, postfrisch vom Oberrand, Mi. 300.-	360XPOR **	80,—
2150FP <sup>0</sup>	50 Pfg. Reichsadler, postfrischer 4er- Block vom Bogenunterrand HAN "H 212.24", Mi. 700.-	361HAN **	200,—
2151FP	3 Sätze tadellos postfrisch komplett, dabei 364X+Y, 363-67 alle gepr. Schlegel BPP, Mi. 605.-	362/69 **	120,—
2152FP	60 Pfg "von Stephan" auf gestrichenem Papier, postfrisch, gepr. Schlegel BPP, Mi. 140.-	362y **	40,—
2154FP	60 Pfg und 80 Pfg "Heinrich von Stephan", 60 Pfg beide Papiervarianten, alle Werte vom Plattendruckoberrand, tadellos postfrisch, Fotoattest A. Schlegel BPP: "Die Qualität ist einwandfrei.", Mi. 560.-	362x,y,363POR **	150,—
2155	1 - 5 M. Bauwerke kpl., tadellos postfrisch, bis auf 2 M. unsigniert, Mi. 370.-	364/67X **	80,—
2156	1 Reichsmark bis 5 Reichsmark "Bauwerke", kompletter Satz mit vier Werten, tadellos postfrisch, Fotobefund H.-D. Schlegel BPP: "Die Qualität ist einwandfrei.", Mi. 370.-	364/67X **	120,—
2157	1 Mark Burg Rheinstein in Y-Zählung und 2 Reichsmark Alt-Köln je tadellos postfrisch und tiefst gepr. Schlegel BPP, Mi. 270.-	364Y,440 **	40,—
2158 <sup>0</sup>	1 bis 5 Mk. Burgen, 1 Mk. Wz. liegend, 4 Werte postfrisch, 1 Mk. gepr. Schlegel BPP, Mi. 450.-	364Y/67 **	100,—
2159	2 Mark bis 5 Mark Bauwerke, drei Werte, tadellos postfrisch, gepr. Schlegel D. BPP - Höchstwert mit Fotobefund "echt und einwandfrei", Mi. 320.-	365/67X **	80,—
2161	5 und 10 Pf Verkehrsausstellung mit Wasserzeichen X und Y, sowie 5+5 bis 20+20 Pf Nothilfe je tadellos postfrisch, Mi. 170.-	370/71X,Y,375/77 **	25,—
2163FP	5 Pfg. bis 3 Mk., Flugpost Adler, 8 Werte kpl. postfrisch, Fotoattest Schlegel BPP: "echt und einwandfrei" unsignierter Luxussatz, Mi. 1.200.-	378/84 **	350,—
2164FP	5 Pfg bis 3 Mark Flugpost 1926 - Steinadler, 8 Werte - kpl. Satz mit Oberrand, tadellos postfrisch, Fotoattest Schlegel BPP: "echt und einwandfrei", Mi. 1.200.-	378/84POR **	350,—
2165FP	50 Pfg "Adler auf Sockel", Flugpostausgabe 1926, tadellos postfrisch, Fotobefund H.-D. Schlegel BPP (2021): "echt und einwandfrei."; Mi. 300.-	381 **	70,—
2166	1 Mark "Adler auf Sockel", Flugpostausgabe 1926, tadellos postfrisch, Fotobefund H.-D. Schlegel BPP (2021): "echt und einwandfrei, normale Zähnung"; Mi. 150.-	382 **	40,—
2167FP	2 Mark "Adler auf Sockel", Flugpostausgabe 1926, tadellos postfrisch, Fotobefund H.-D. Schlegel BPP (2021): "echt und einwandfrei", Mi. 200.-	383 **	60,—
2168FP	3 Pfg bis 80 Pfg Berühmte Deutsche, 13 Werte - kpl. Satz, tadellos postfrisch, Fotoattest Schlegel BPP: "echt und einwandfrei", Mi. 1.100.-	385/97 **	250,—
<b>2169FP<sup>0</sup></b>	<b>3 Pfg bis 80 Pfg Berühmte Deutsche, einheitlich vom Bogenoberrand (Platte oder Walze), 13 Werte, tadellos postfrisch, unsigniert, Mi. 2.650.-</b>	<b>385/97OR **</b>	<b>500,—</b>
2171FP	20 Pfg Berühmte Deutsche, Wz. 2X, tadellos postfrisch, Fotobefund H.-D. Schlegel BPP (2021): "echt und einwandfrei", Mi. 180.-	392X **	40,—
2172	40 Pfg Berühmte Deutsche, tadellos postfrisch, Fotobefund H.-D. Schlegel BPP (2021): "echt und einwandfrei", Mi. 170.-	395 **	35,—
2173FP	80 Pfg Berühmte Deutsche, Wz. 2X, tadellos postfrisch, Fotobefund H.-D. Schlegel BPP (2021): "echt und einwandfrei", Mi. 500.-	397 **	130,—
2174	5 Pfg bis 50 Pfg "Nothilfe: Landeswappen (II)", kompletter Satz vom Oberrand, tadellos postfrisch, Fotobefund Dr. Oechsner BPP: "in einwandfreier Qualität.", Mi. 230.-+	398/401 **	60,—
2175FP	5+5 bis 50+50 Pf Nothilfe, 8 bis 50 Pf Hindenburg-Geburtstag und 8 bis 25 Pf I.A.A. je tadellos postfrisch (400-01 und 405-09 je tiefst gepr. Schlegel BPP), Mi. 590.-	398/409 **	100,—
<b>2176FP</b>	<b>5 Pfg Nothilfe "Wappen Württemberg", Wz. 2X (stehend), Unterrandstück - dort Bug, Marke tadellos postfrisch, unsigniert, Fotoattest H.-D. Schlegel BPP (2021): "Die Qualität ist einwandfrei.", Mi. 2.000.-</b>	<b>398X **</b>	<b>600,—</b>
2177	5 Pfg "Wappen Württemberg", Wz. 2X (stehend), gestempelt, Mängel, seltene Marke, Fotobefund H.-D. Schlegel BPP, Mi. 900.-	398X ☉	100,—
2178FP	10 Pfg "Wappen Baden", Wasserzeichen 2 liegend, postfrisch, kleiner Gummifehler, seltene Marke, Fotoattest H.-D. Schlegel BPP (2021), Mi. 1.700.-	399X **	350,—
2179FP	10 Pfg "Wappen Baden", Wz. 2 stehend, tadellos gestempelt "Schreibendorf Kreis Strehlen", seltene Marke, Fotoattest H.-D. Schlegel BPP (2021): "Die Qualität ist einwandfrei.", Mi. 1.200.-	399X ☉	300,—
2181FP	8 - 25 Pfg Tagung des Internationalen Arbeitsamtes kpl., tadellos postfrisch, unsigniert, Mi. 240.-	407/09 **	50,—
2183FP	8 Pfg bis 25 Pfg "Tagung des internationalen Arbeitsamtes in Berlin", kompletter Satz vom Oberrand - Höchstwert im Walzendruck, die anderen beiden Werte Plattendruck, tadellos postfrisch, Fotoattest A. Schlegel BPP: "Die Qualität ist einwandfrei.", Mi. 900.-	407/09OR **	300,—
2184FP <sup>0</sup>	8 Pfg Tagung des Internationalen Arbeitsamtes, waagerechtes Unterrandpaar mit Hausauftragsnummer "3247.27", tadellos postfrisch, selten, Fotobefund H.-D. Schlegel BPP: "Die Qualität ist einwandfrei.", Mi. 600.-	407HAN U **	200,—
2187FP <sup>0</sup>	15 Pfg Tagung des Internationalen Arbeitsamtes, waagerechtes Unterrandpaar mit Hausauftragsnummer "7462.27", tadellos postfrisch, selten, Fotobefund H.-D. Schlegel BPP: "Die Qualität ist einwandfrei.", Mi. 600.-	408HAN A **	200,—
2189	3 Pfg bis 80 Pfg Reichspräsidenten, kompletter Satz mit 13 Werten, tadellos postfrisch in der für diese Ausgabe normaler Zähnung, Fotoattest H.-D. Schlegel BPP (2021), Mi. 1.100.-	410/22 **	220,—
2190FP	3 Pfg - 80 Pfg Reichspräsidenten, kompletter Satz 13 Werten, tadellos postfrisch, teils geprüft Schlegel D. BPP, Mi. 1.100.-	410/22 **	250,—
2191FP <sup>0</sup>	3 bis 80 Pfg. Reichspräsidenten, Plattendruck, 13 Oberrandstücke kpl., postfrisch (Falz im Rand), Mi. 2.500.-	410/22 POR **	450,—
<b>2192FP<sup>0</sup></b>	<b>3 Pfg bis 80 Pfg Reichspräsidenten, kompletter Satz in waagerechten Unterrandpaaren mit Hausauftragsnummer, postfrisch, teils angetrennt, sehr selten, Mi. 5.600.-</b>	<b>410/22HAN **</b>	<b>1100,—</b>
2193P	8 Pfg Hindenburg, Wz. 2Y, portogerechte Einzelfrankatur auf Postkarte von Bad Soden nach Homburg, gepr. Schlegel BPP, Mi. -.-	412Y ☒	100,—
2198FP	2 und 4 RM Zeppelin tadellos postfrisch, je tiefst gepr. Schlegel BPP, Mi. 460.-	423/24 **	90,—
2199	2 Reichsmark und 4 Reichsmark Zeppelin, tadellos postfrisch, Mi.-Nr. 423/24 Fotoattest Schlegel BPP, Mi.-Nr. 455 gepr. Schlegel D. BPP, Mi. 520.-	423/24,455 **	150,—
2200FP	5 bis 50 Pf Nothilfe Wappen von 1928 und 1929 je tadellos postfrisch komplett und jeweils 25 und 50 Pf tiefst gepr. Schlegel BPP, Mi. 480.-	425/34 **	100,—
2201	8, 15 und 25 Pf Nothilfe mit Wasserzeichen X tadellos postfrisch, Mi. 260.-	426/28X **	50,—
2202	5 Pfg bis 50 Pfg "Nothilfe Wappen (IV)", kompletter Satz mit fünf Werten - alle vom Bogenrand, tadellos postfrisch, Mi. 240.-	430/34 **	60,—
2203	50+40 Pf Nothilfe Wappen tadellos postfrisch, Mi. 160.-	434 **	30,—
2204FP	50+40 Pf Nothilfe mit Plattenfehler "40 PE" statt "PF" tadellos postfrisch vom linken Bogenrand mit Reihenzähler 360, geprüft "H", Mi. 600.-	434I **	150,—
2206	2 Reichsmark Südamerikafahrt, tadellos gestempelt "Friedrichshafen" auf Briefstück, Mi. 400.-	438 △	90,—
2207FP	2 Mark Südamerikafahrt auf Zeppelin-Brief der Ostseefahrt.	438 ☒	120,—
2208FP	2 Mark Südamerikafahrt auf Zeppelinbrief der Landungsfahrt nach Darmstadt.	438 ☒	120,—
2209FP	2 Reichsmark und 4 Reichsmark Südamerikafahrt, dabei die 2 Reichsmark mit breitem rechten Bogenrand, auf DOX-Brief von "FRIEDRICHSHAFEN 13.11.30" nach South Euclid / USA mit allen entsprechenden Cachets und Ankunftsstempel Rio vom 22. April, die 2 Reichsmark links oben drei verkürzte Zähne und Aufklebeknitter im Bogenrand, die 4 Reichsmark tadellos erhalten, dekorativer Beleg, Randstücke auf Brief sind nicht häufig!	438/39 ☒	280,—



2210FP	2 Mark und 4 Mark Südamerikafahrt, je Wasserzeichen stehend und liegend, 4 Werte, tadellos postfrisch, Nr. 438 X linkes Randstück, Nr. 439 X gepr. Peschl BPP, für alle Marken Fotoatteste Schlegel BPP: "echt und einwandfrei", Mi. 7.900.- - seltenes Angebot beider Wasserzeichenvarianten als komplette Garnitur! . . . . .	438/39X,Y **	2800,—
2211FP	2 Reichsmark und 4 Reichsmark Südamerikafahrt, je mit Wasserzeichen Y, tadellos postfrischer Satz mit 2 Werten vom Bogenrand, Fotoattest H.-D. Schlegel BPP (2019) "Die Qualität ist einwandfrei.", Mi. 3.900.- - Sätze mit einheitlichem Wasserzeichen werden seltener angeboten! . . . . .	438/39Y **	1400,—
2212FP	2 Reichsmark und 4 Reichsmark "1. Südamerikafahrt", Wz. 2Y, kompletter Satz mit zwei Werten, gestempelt, tadellos erhalten - in der für diese Ausgabe normalen Zähnung, Fotobefund H.-D. Schlegel BPP (2021), Mi. 900.- . . . . .	438/39Y ☉	200,—
2213FP	2 Reichsmark und 4 Reichsmark Südamerikafahrt, jeweils bessere Wasserzeichen-Variante, 2 Reichsmark Randstück stehendes Wasserzeichen und 4 Reichsmark liegendes Wasserzeichen, tadellos postfrisch, unsigniert - wie gestern auf der Post geholt, Fotoattest H.-D. Schlegel BPP (2008): "Die Qualität ist einwandfrei.", Mi. 4.400.- . . . . .	438X/39Y **	1400,—
2214FP	2 Reichsmark "1. Südamerikafahrt", Wz. 2Y, postfrisch, Bildmängel, Fotobefund H.-D. Schlegel BPP (2021), Mi. 1.700.- . . . . .	438Y **	170,—
2215FP	2 Mark Südamerikafahrt auf Zeppelin-Brief bis Sevilla, Marke einwandfrei, Umschlag leicht fleckig, Fotobefund Schlegel D. BPP. . . . .	438Y ☒	100,—
2216FP	2 Reichsmark "1. Südamerikafahrt", Plattenfehler II "Mond unterhalb des Luftschiffs", Wasserzeichen liegend, Eckrandstück unten rechts, postfrisch, leichte Fingerabdrücke - sonst tadellos, Fotoattest H.-D. Schlegel BPP (2021), Mi. 3.000.- . . . . .	438YII **	600,—
2217FP	2 Mark und 4 Mark Südamerikafahrt, ungebraucht mit Originalgummierung, Fotobefund Schlegel D. BPP, Mi. 650.- . . . . .	438Y,439X *	150,—
2218P	4 Reichsmark Südamerikafahrt, Einzelfrankatur auf Zeppelinkarte nach New York, alle Stempel auf der Anschriftenseite, Mi. 500.- . . . .	439 ☒	130,—
2219	2 Mark Bauwerke, tadellos postfrisch, gepr. Schlegel D. BPP, Mi. 140.- . . . . .	440 **	40,—
2220	8 Pfg bis 50 Pfg "Internationale Postwertzeichen-Ausstellung IPOSTA, Berlin", vier Einzelwerte aus Block, tadellos postfrisch, Fotobefund H.-D. Schlegel BPP: "Die Qualität ist einwandfrei.", Mi. 440.- . . . . .	446/49 **	120,—
2221P	8 Pfg bis 50 Pfg Iposta (Herzstück aus Block) auf R-Brief von Berlin W62 nach Braunschweig mit rückseitigem Ankunftsstempel, Brief mittig gefaltet - sonst gute Erhaltung, Mi. 560.- . . . . .	446/49 ☒	100,—
2222FP	Blockausgabe "Internationale Postwertzeichen Ausstellung Berlin", postfrisch, bis auf leichte Druckstellen in tadelloser Erhaltung, Fotoattest H.-D. Schlegel BPP (2021), Mi. 1.600.- . . . . .	Bl.1 **	300,—
2223FP	Blockausgabe "Internationale Postwertzeichenausstellung IPOSTA, Berlin", postfrisch, tadellose Erhaltung, Originalformat, Fotoattest Schlegel BPP: "echt und einwandfrei", Mi. 1.600.- . . . . .	Bl.1 **	500,—
2225	Blockausgabe "Iposta" rückseitig auf R-Brief innerhalb Berlins mit entsprechendem Sonderstempel, Mi. 2.000.- . . . . .	Bl.1 ☒	400,—
2226	Blockausgabe "Iposta 1930", entwertet mit entsprechendem Sonderstempel sowie Ank.-Stempel von der Briefverwendung, minimal fleckiges Bedarfsstück, Mi. 2.000.- . . . . .	Bl.1 ☉	400,—
2227	8-50 Pf Nothilfe, 4 Pf Hindenburg und 1 Mark Zeppelin tadellos postfrisch (455 tiefst gepr. Schlegel BPP), Mi. 268.- . . . . .	450/55 **	40,—
2230FP	1 Reichsmark bis 4 Reichsmark, Polarfahrt, 3 Werte kpl. postfrisch, 1 Reichsmark rechte obere Bogenecke, Fotoattest Schlegel BPP: "echt und einwandfrei", Mi. 4.400.- . . . . .	456/58 **	1500,—
2231FP	1 Reichsmark Polarfahrt, senkrecht linkes unteres Eckrandpaar, obere Marke Aufdruck ohne Bindestrich, Fotoattest Schlegel BPP: "echt und einwandfrei", Mi. 3.200.- . . . . .	456I,456 **	1000,—
2232FP	2 Reichsmark Polarfahrt, senkrecht linkes unteres Eckrandpaar, obere Marke Aufdruck ohne Bindestrich, postfrisch, untere Marke ungebraucht mit Haftspuren, Fotoattest Schlegel BPP: "echt, obere Marke einwandfrei", Mi. 3.020.- . . . . .	457I,457 **/*	1000,—
2233FP	4 Reichsmark Polarfahrt auf Zeppelin-Brief der Polarfahrt bis Malysin, Auflieferung "BERLIN 25.7.31", Umschlag leichte Knitterspuren. . . . .	458 ☒	200,—
2236	8-50 Pf Nothilfe Bauwerke, sowie 6+4 und 12+3 Pf und 6 und 12 Pf Reichspräsidenten je tadellos postfrisch, Mi. 328.- . . . . .	459/66 **	50,—
2237	4 bis 50 Pf Hindenburg (jeder Wert tiefst gepr. Schlegel BPP), sowie 4+2 bis 40+40 Pf Nothilfe (477+478 tiefst gepr. Schlegel BPP) tadellos postfrisch, Mi. 370.- . . . . .	467/78 **	60,—
2238	40 Pfennig Hindenburg mit Waffeln. Marke vom Oberrand auf Einschreiben-Ganzsachenkarte P 215 von Ravensburg 2.10.32 nach Seymour in Texas/USA. Etwas stärkere Beförderungsspuren der Karte. In dieser Form aber auch schon wieder nicht so häufig. . . . .	4720R ☒	30,—
2239FP	40 Pfg Hindenburg, Walzendruck, vom Oberrand, postfrisch, Mi. 200.- . . . . .	472WOR **	50,—
2240	6 Pfg bis 25 Pfg "Eröffnungssitzung des neuen Reichstages in Potsdam", kompletter Satz mit drei Werten, tadellos postfrisch, Fotobefund H.-D. Schlegel BPP (2017): "Die Qualität ist einwandfrei.", Mi. 320.- . . . . .	479/81 **	80,—
2242	3 Pfg bis 100 Pfg Hindenburg mit Wz. Waffeln, kompletter Satz uz 14 Werten, tadellos postfrisch, bis auf 20 Pfg alle gepr. Schlegel BPP, Mi. 1.100.- . . . . .	482/95 **	270,—
2243FP	3 Pfg bis 100 Pfg "Hindenburg" Wz. Waffeln, 14 Oberrandstücke Walzendruck - kompletter Satz, tadellos postfrisch, Fotoattest Schlegel BPP: "echt und einwandfrei", Mi. 4.300.- . . . . .	482/95 **	800,—
2246	40 Pf Hindenburg mit Wasserzeichen 2 tadellos postfrisch, Mi. 300.- . . . . .	491 **	40,—
2247FP°	40 Pfg. Hindenburg, Wz. Waffeln, Oberrandstück postfrisch (Falz im Rand), Mi. ca. 400.- . . . . .	491WOR **	80,—
2248FP°	50, 60 und 100 Pfg., Hindenburg, Wz. Waffeln, je Oberrandstück postfrisch, Mi. 1.190.- (alter Ausruf 250) . . . . .	492/93,95WOR **	200,—
2251FP	1 Mark Chicagofahrt, zentrisch gestempelt "Wittlich 2.1.34", Mi. 500.- (alter Ausruf 150) . . . . .	496 ☉	120,—
2252FP	1 Reichsmark, Chicagofahrt zusammen mit 5 Pfg Hindenburg auf Katapultbrief, gestempelt "D. BREMEN 10.5.34" nach Berlin mit Ankunftsstempel, etwas unfrisch. . . . .	496 ☒	100,—
2253FP	1 Reichsmark bis 4 Reichsmark Chicagofahrt, kompletter Satz mit drei Werten, tadellos postfrisch, Fotoattest Schlegel BPP: "echt und einwandfrei", Mi. 4.300.- . . . . .	496/98 **	1500,—
2254	1 Reichsmark - 4 Reichsmark "Chicagofahrt" auf zwei Zeppelin-Briefen (einmal Reco) nach USA, Marken einwandfrei, ein Umschlag Einriß, zwei Fotobefunde Schlegel D. BPP. . . . .	496/98 ☒	200,—
2255	2 Mark Chicagofahrt, tadellos postfrisch, gepr. Schlegel BPP. . . . .	497 **	90,—
2257°	4 RM Chicagofahrt, Unterrandstück postfrisch (Falz im Rand), Mi. 300.- . . . . .	498 **	70,—
2259P	4 Reichsmark Chicagofahrt, Einzelfrankatur auf Zeppelinbrief zur Südamerikafahrt, tadellose Erhaltung, Mi. 800.- . . . . .	498 ☒	180,—
2260FP	4 Reichsmark "Chicagofahrt" und 10 Pfg Flugpost auf Luftpost-R-Brief von "BERLIN 2.2.34" nach Buenos Aires mit Ankunftsstempel, Umschlag Fall- und Knitterspuren. . . . .	498,379 ☒	100,—
2261FP	3 bis 40 Pf Wagner einheitlich in A-Zähnung (senkrechte Zähnung 15 Zähnungslöcher statt 16 bei der B-Zähnung) tadellos postfrisch und noch völlig unsigniert komplett. Mi. 3.000.- . . . . .	499/07A **	600,—
2262FP	3 Pfg bis 40 Pfg Wagner, 9 Werte kpl. aus der rechten unteren Bogenecke, 20 Pfg mit Plattennummer "seitenverkehrter 1" (40 Pfg Unterrand verkürzt), postfrisch, Fotoattest Schlegel BPP: "echt und einwandfrei", Mi. 3.000.- . . . . .	499/507 **	1000,—
2263FP	20 Pfg Wagner, gezähnt K 14, postfrisch vom linken Bogenrand, leichter Eckbug rechts oben, sonst tadellose Erhaltung, Fotobefund Dr. Oechsner BPP, Mi. 1.000.- . . . . .	505 **	150,—
2264	20 Pfg Wagner, A-Zähnung, postfrisch mit Hafstelle, daher erhöht gepr. Schlegel BPP, Mi. 1.500.- . . . . .	505A **	200,—
2265FP	40 Pfg "Opern von Richard Wagner", postfrisch, in der für diese Ausgabe normaler Zähnung, Fotoattest H.-D. Schlegel BPP (2021), Mi. 1.000.- . . . . .	507A **	220,—
2266FP	5 + 15 Pfg Nothilfe aus Nothilfeblock, tadellos rundgestempelt "HAMBURG", Fotobefund Dr. Oechsner BPP "echt, einwandfrei", Mi. 500.- . . . . .	508 ☉	80,—
2267FP	Blockausgabe "10 Jahre Deutsche Nothilfe", Originalformat, postfrisch, rechter Blockrand leicht fleckig, Fotoattest H.-D. Schlegel BPP (2021), Mi. 6.000.- . . . . .	Bl.2 **	1200,—
2268FP	Blockausgabe "10 Jahre Deutsche Nothilfe", tadellos postfrisch, volles Originalformat, Fotoattest Schlegel BPP: "echt und einwandfrei, Originalgröße, Blockränder unbehandelt", Mi. 6.000.- . . . . .	Bl.2 **	2000,—
2269	Blockausgabe "10 Jahre Deutsche Nothilfe", entwertet mit Falschstempel "Dresden", entsprechend geprüft Schlegel D. BPP, schöner Lückenfüller. . . . .	Bl.2 ☉	200,—
2270	1 bis 100 Pf Hindenburg komplett tadellos postfrisch, Mi. 80.- . . . . .	512/28 **	Gebot

2271FP	3 Pfg Hindenburg, Wasserzeichen Y "oberer Haken des Hakenkreuzes nach rechts", gestempelt "München", tadellose Erhaltung, seltene Marke, Fotoattest H.-D. Schlegel BPP (2021): "Die Qualität ist einwandfrei.", Mi. 1.500.-	513Y ☉	400,—
2273	5 Pfg bis 100 Pfg Flugpost und 3 Reichsmark Flugpost, waagerechte Gummiriffelung, tadellos postfrisch, gepr. bzw. Höchstwert Fotoattest Schlegel BPP: "Die Erhaltung der Marke ist einwandfrei", der Ordnung halber wird erwähnt das der Bogenrand der 3 Mark abgefallen ist und dem Los beiliegt.	529/37,539y **	180,—
2274FP	5 Pfg. bis 3 Reichsmark "Flugpostausgabe 1934", 11 Werte - kompletter Satz, tadellos postfrisch, 2 Reichsmark und 3 Reichsmark gepr. Schlegel BPP, Mi. 800.-	529/39x **	180,—
2275FP	5 Pfg. bis 3 Reichsmark "Flugpostausgabe 1934", 11 Werte komplett, tadellos postfrisch, Fotoattest Schlegel BPP: "echt und einwandfrei", Mi. 800.-	529/39x **	200,—
2278FP°	80 Pfg. Flugpost, waagerechtes Paar vom Bogenunterrand mit HAN "15 886.33", postfrisch, geprüft Schlegel D. BPP, Mi. 280.-	536xHAN **	80,—
2280FP°	2 RM, Flug 1934, Unterrandstück mit HAN 16495.33 postfrisch (Falz im Rand), Mi. 500.-	538x HAN **	100,—
2282FP	3 Mark Graf Zeppelin, waagerechte Gummiriffelung, tadellos postfrisch, gepr. Schlegel BPP (doppelte Signatur), Mi. 400.-	539y **	80,—
2284	3 Pfg - 25 Pfg "Kolonialgedenkeifer", dabei die 12 Pfg mit Unterrand, 4 Werte komplett, tadellos postfrisch, unsigniert, Mi. 190.-	540/43 **	40,—
2285FP	3 Pfg - 25 Pfg Kolonialgedenkeifer postfrisch komplett, alle vom Bogenrand, Fotobefund Schlegel D. BPP, Mi. 190.-	540/43 **	60,—
2286	3 Pfg - 25 Pfg "Kolonialgedenkeifer", überkompletter Satz mit 5 Werten, tadellos postfrisch, 12 Pfg. mit beiden Gummierungsvarianten, alle vom Bogenrand, Mi. 235.-	540/43 **	50,—
2287	3 bis 25 Pf Kolonialpioniere mit 12 Pf in x und y, sowie 6 und 12 Pf Saarabstimmung tadellos postfrisch (540, 542y,543 und 544-45 tiefst gepr. Schlegel BPP), Mi. 325.-	540/45x,y **	50,—
2289	6 und 12 Pf Reichsparteitag, 3-25 Pf Hindenburg Trauerrand und 6 und 12 Pf Schiller tadellos postfrisch (546-47, 553 und 554-55 tiefst gepr. Schlegel BPP), Mi. 335.-	546/55 **	50,—
2290FP°	3 bis 25 Pfg. Hindenburg Trauer, 6 Werte kpl., 8 Pfg. linke obere Bogenecke Walzendruck, sonst Oberrandstücke, postfrisch, Mi. 480.-	548/53 OR **	100,—
2291°	3 Pfg bis 40 Pfg Stände, neun Oberrandstücke - kpl. Satz, postfrisch (Falzreste im Rand), Mi. 600.- (alter Ausruf 150).	556/64 **	120,—
2292FP	3 Pfg - 40 Pfg "Berufsstände" kompletter Satz mit 9 Werten, postfrisch, 5 Pfg., 20 Pfg und 40 Pfg geprüft Schlegel BPP, 25 Pfg Fotobefund Schlegel D. BPP, Mi. 650.-	556/64 **	160,—
2293	3 Pfg bis 25 Pfg. Saarabstimmung, 4 Werte postfrisch, Mi. 120.-	565/68 **	30,—
2294	3-25 Pf Saarabstimmung bis 25 Pf Händel komplett einschließlich 569-70x+y tadellos postfrisch, teils gepr. Schlegel BPP, Mi. 280.-	565/75 **	40,—
2295	3 bis 25 Pf Saarabstimmung erste und zweite Auflage je tadellos postfrisch, 25 Pf je tiefst gepr. Schlegel BPP, Mi. 240.-	565/8 1.,2.Aufl. **	40,—
2296°	12 Pfg Reichsberufswettkampf, waagerechte Gummiriffelung, tadellos postfrisch, Mi. 160.-	572y **	50,—
2297	3 - 25 Pfg OSTROPA, Herzstück aus Blockausgabe, tadellos ungebraucht o.G. wie empfohlen, gefaltet, gepr. Dr. Oechsner BPP, Mi. 400.- lt. Handbuch Blocks.	576/79 Hz (*)	40,—
<b>2298FP</b>	<b>Blockausgabe "Ostropa 1935", tadellos postfrisch mit vollem Originalgummi - bei dieser Ausgabe selten, Fotoattest H.-D. Schlegel BPP: "Die Erhaltung ist einwandfrei."</b>	<b>Bl.3 **</b>	<b>600,—</b>
2299	OSTROPA-Block, ungebraucht ohne Gummierung - wie empfohlen - die verwendete Gummierung war Schwefelhaltig, was das Papier "zerfressen" hat, Fotoattest Dr. Oechsner BPP: "echt und einwandfrei", Mi. 1.300.-	Bl. 3 (*)	300,—
2300P	Ostropa-Block ungebraucht, schöner, gleichmäßig heller tadelloser Kabinettblock, Mi. 1.300.-	Bl.3 (*)	260,—
2301P	Blockausgabe OSTROPA auf größerformatigem überfrankierten R-Brief mit Sonder-R-Zettel und Sonderstempel "KONIGSBERG OSTROPA 26.6.35" nach Berlin-Schöneberg mit Ankunftsstempel, typische Bedarfserhaltung, Umschlag rechts unten kleiner Wasserfleck, Mi. 1.100.- (für losen Block)	Bl.3 ☒	200,—
2302P	Ostropa-Block tadellos mit Sonderstempel KÖNIGSBERG OSTROPA 23.6.35, Mi. 1.100.-	Bl.3 SST	200,—
2303	Blockausgabe "Ostropa 1935", gestempelt mit Sonderstempel vom 26.6.35, kleine Unzulänglichkeiten, daher höher gepr. Schlegel BPP, Mi. 1.100.-	Bl.3 ☉	100,—
2307P	Ostropa-Block, schöner, gleichmäßig heller Block mit Ostropa-Sonderstempel, kleiner Ausbruch am "S" des Wasserzeichens "OSTROPA", Mi. 1.100.-	Bl.3 ☉	120,—
2308	6 Pfg bis 40 Pfg "100 Jahre Deutsche Eisenbahn", kompletter Satz mit vier Werten, tadellos postfrisch, Fotobefund Dr. Oechsner BPP: "einwandfrei erhalten.", Mi. 130.-	580/83 **	40,—
2309	5 Ausgaben komplett tadellos postfrisch mit 584-85x+y (583, 586-87 tiefst gepr. Schlegel BPP) Mi. 430.-	580/99 **	70,—
2310	12 Pfg. Reichsparteitag, seitenverkehrtes Wasserzeichen, gestempelt, tadellos, geprüft Schlegel D. BPP, Mi. 150.-	587Y ☉	30,—
2312	3-40 Pfg. Trachten, komplett postfrisch, einheitlich vom Bogenoberrand, dort teils Falzspuren, Mi. 180.-+	588/97 **	50,—
2313	6+4 bis 25+15 Pf Winterolympiade und 3+2 bis 40+35 Pf Sommerolympiade tadellos postfrisch, Mi. 205.-	600/2,609/16 **	30,—
2314FP	40 Pf. Lufthansa a. Brief nach Washington mit Ersttagsstempel, tadellos, Mi. 600.-	603 ☒	90,—
2315	40 Pf Lufthansa tadellos postfrisch, sowie 50 und 75 Pf Flugpost mit X- und Y-Wasserzeichen tadellos ohne Gummi, wie empfohlen, Mi. 170.-	603,606/07X.Y **/(*)	25,—
2316	50 Pfg und 75 Pfg Zeppeling, Wz. 4X, tadellos postfrisch mit Originalgummierung, Fotobefund H.-D. Schlegel BPP: "einwandfrei"	606/07X **	40,—
2317	50 Pfg und 75 Pfg Zeppeling, Wz. 4Y, tadellos postfrisch mit Originalgummierung, Fotobefund H.-D. Schlegel BPP: "einwandfrei"	606/07Y **	40,—
2328	7 Blöcke ex Block 4-9 mit Falz oder gestempelt, kleine Mängel.	ex Bl.4/9 */☉	Gebot
2329	Blockausgabe "Olympia 1936", Blockpaar, postfrisch, Mi. 260.-	Bl.5/6 **	60,—
2332	Olympia-Blockpaar, dickes Papier, postfrisch, Mi. 600.-	Bl.5/6z **	120,—
2334	3+2 bis 40+35 Pf WHW Bauten, sowie 3+2 bis 40+35 Pf WHW Schiffe je tadellos postfrisch komplett, Mi. 180.-	634/42.651/59 **	30,—
2338	Blockausgabe zum 45. Geburtstag von Adolf Hitler, zusammen mit zwei waager. Paaren der Blockmarken und einer 6 Pfg Hindenburg in portorichtiger MiF auf R-Brief in der II. Gewichtsstufe, von "BERLIN-CHARLOTTENBURG 5 d 20.4.37" (als Entwerter auf der 6 Pfg Hindenburg) nach Haagen (Baden). Die Hitler-Ausgaben sind mit Berliner Geburtstags-SST entwertet	Bl.7etc. ☒	55,—
2341	Kulturspendeblock, postfrisch, Mi. 320.-	Bl.9 **	50,—
2342	Blockausgabe "Braunes Band", tadellos postfrisch, unsigniert, Mi. 180.-	Bl.10 **	45,—
2343	Reichsparteitag-Block, postfrisch, Mi. 320.-	Bl.11 **	80,—
2344	1938, Jahrgang komplett tadellos postfrisch mit 684x+y (671y tiefst gepr. Schlegel BPP), Mi. 488.-	660/85 **	60,—
2350FP	42+108 Pf Braunes Band mit senkrechter Riffelung tadellos postfrisch, tiefst gepr. Schlegel D. BPP, Mi. 280.-	671x **	50,—

**Alle Einzellose und Atteste sind unter  
www.reinhardfischerauktionen.de  
farbig abgebildet!**

**Dort sind auch 1673 weitere Lose zu finden, die nicht im  
gedruckten Katalog, sondern nur im Internet zu finden sind!**

## Deutsches Reich Dienstmarken

2352	6+19 Pf Reichsparteitag mit waagerechter Riffelung tadellos postfrisch, tiefst gepr. Schlegel BPP, Mi. 190.-	672y **	40,—
2355	3 Pfg bis 40 Pfg "Winterhilfswerk : Ostmarklandschaften und Alpenblumen", kompletter Satz mit 9 Werten, tadellos postfrisch, Fotobefund H.-D. Schlegel BPP: "Die Qualität ist einwandfrei.", Mi. 100.-	675/83 **	25,—
2357FP	12 Pfg. Reichsparteitag, seitenverkehrtes Wasserzeichen, postfrisch, geprüft Dr. Oechsner BPP, Mi. 600.-	687Y **	150,—
2361	6 Pfg bis 25 Pfg "Nürburgring-Rennen", kompletter Satz einheitlich vom Eckrand unten rechts, tadellos postfrisch, Fotobefund A. Schlegel BPP: "Die Qualität ist einwandfrei.", Mi. 280.-++	695/97 **	90,—
2362	6 bis 25 Pfg. Nürburgringrennen, 3 Werte postfr vom linken Bogenrand (6 Pfg. Rand Beschriftungsspuren), Mi. 280.-	695/97 **	60,—
2366	3 Pfg bis 25 Pfg "Kameradschaftsblock der Deutschen Reichspost", kompletter Satz vom Oberrand, tadellos postfrisch, Fotobefund A. Schlegel BPP: "echt und einwandfrei", Mi. 85.-+	702/13 **	Gebot
2368FP°	3, 15 und 50 Pfg. Danzig Abschied, je postfrisches Randstück mit HAN 739, 539, bzw. 939, Mi. 420.-	716,22,27HAN **	100,—
2369	3 Pfg. bis 2 RM, Danzig Abschied, 14 Werte kpl. postfrisch, Mi. 220.-	716/29 **	50,—
2370	3 Rpf. bis 2 RM. "Danzig Abschiedsausgabe", 2 RM in beiden Varianten, kompletter Satz, tadellos postfrisch, Mi. 290.-	716/29 **	70,—
2371FP°	25 Pfg. vom rechten Bogenrand mit HAN "439", postfrisch, geprüft Schlegel A. BPP, Mi. 200.-	724HAN **	60,—
2372	3 Pfg bis 40 Pfg "Winterhilfswerk 1939: Bauwerke" auf drei Umschlägen mit Ersttagsstempeln, tadellose Erhaltung, Mi. 400.-	730/38 ☒	65,—
2373	5 Pfg. und 10 Pfennig Zeitungsmarke als portogerechte Frankatur auf Auslands-Streifband der "Allgemeinen Gemüsezeitung" bis 150 gr. aus Nürnberg 26.10.1942 nach Finnland, kleine Beförderungsspuren, sonst Pracht	738/39 ☒	80,—
2376FP	42 Pfg + 108 Pfg Braunes Band, 4er-Block mit rechtem Bogenrand, tadellos postfrisch, horizontal leicht vorgefaltet, tiefst gepr. Schlegel BPP, Mi. 480.-	747(4) **	120,—
2378	3 Pfg bis 40 Pfg "WHW 1940: Bauwerke", auf drei Umschlägen mit Ersttagsstempeln mit Anschrift, tadellose Erhaltung, Mi. 350.-	751/59 ☒	55,—
2384P	6 - 24 Pfg Kameradschaftsblock, 6 Werte komplett, auf 2 Blanko-FDCs, jeder Wert gestempelt "BERLIN SW 63 19.5.41", tadellose Erhaltung, Mi. 600.-	773/78 FDC ☒	70,—
2385	1 Pf. - 5 RM A. Hitler kpl. auf 8 Umschlägen mit Ersttagsstempel, Markwerte mit Fotoattest Schlegel BPP "echt und einwandfrei", Mi. 800.-	781/802A ☒	130,—
2386	3 RM Hitler, Zähnung B, vollständiger Originalbogen zu 25 Werten, tadellos postfrisch, unsigniert, Mi. 750.-+	801B(25) **	100,—
2390	6 Pfg "Wehrkampftage der Sturmabteilung", Plattenfehler III, tadellos postfrisch, Fotobefund Dr. Oechsner BPP: "echt und einwandfrei", Mi. 120.-	818III **	30,—
2403	5 + 10 Pfg Arbeitsdienst, Abart "ungezähnt", Viererblock vom Unterrand, postfrisch mit diversen Bügen und Haftstellen, gepr. Ludin BPP, Mi. 800.-	851U(4) **	100,—
2405°	6 Pfg und 12 Pfg Großer Preis von Wien, geschnittene Probedrucke auf dünnem, gelblichem Kunstdruckpapier, gepr. Ludin BPP, Mi. 400.-	857P/858PI (*)	100,—
2414	6 Pfg Universität Königsberg sowie 12 Pfg Feldherrenhalle und 6 Pfg Oldenburg je a. FDC, tadellose Erhaltung, Mi. 390.-	896,906/7 ☒	65,—
2422	6 Pfg "600 Jahrestag der Verleihung der Stadtrechte an Oldenburg", Plattenfehler VI, tadellos postfrisch, Fotobefund H.-D. Schlegel BPP: "echt und einwandfrei", Mi. 80.-	907VI **	20,—
2426	12 Pfg SA/SS, Viererblocksatz vom Eckrand oben links, dabei Plattenfehler 910 I auf rechter oberer Marke, tadellos postfrisch, Fotobefund Schlegel BPP: "echt und einwandfrei", Mi. 340.-	909/10(4) **	80,—
2427	12 Pfg SA/SS, sechs Sätze, dazu ein ungezählter Satz, tadellos postfrisch, Mi. 570.-	909/10(7) **	80,—

## Deutsches Reich Dienstmarken

2428FP	Gerichtsfaltbrief (Grundbucheintragung) von MORINGEN 27/1 99 nach Hardegsen mit Stempel "Frei lt. Averf. No. 21. Kgl. Pr. Amtsgericht".	☒	50,—
2429FP	Eisenbahn-Gebührensatz, allseits breitrandig, ungebraucht mit Originalgummierung - in dieser Erhaltung ausgesprochen selten, Altsignatur Köhler/Berlin, Fotoattest Jäschke-Lantelme BPP: "echt und fehlerfrei", Mi. 750.-	I *	300,—
2430	2 Pfg bis 50 Pfg Dienstmarken mit Aufdruck "Specimen", kompletter Satz mit acht Werten, postfrisch, 25 Pfg leichte Oxidation der Druckfarbe, Fotoattest Jäschke-Lantelme BPP, Mi. 1.040.-	1/8SP **	250,—
2431	2 Pfg Dienstmarke mit Aufdruck "Specimen", tadellos postfrisch, unsigniert, Mi. 130.-	2SP **	40,—
2432	3 Pfg Dienstmarke mit Aufdruck "Specimen", tadellos postfrisch, unsigniert, Mi. 130.-	3SP **	40,—
2433	10 Pfg Dienstmarke mit Aufdruck "Specimen", tadellos postfrisch, unsigniert, Mi. 130.-	4SP **	40,—
2434	20 Pfg Dienstmarke mit Aufdruck "Specimen", tadellos postfrisch, unsigniert, Mi. 130.-	5SP **	40,—
2435	25 Pfg Dienstmarke mit Aufdruck "Specimen", Oxidation der Druckfarbe, postfrisch, unsigniert, Mi. 130.-	6SP **	Gebot
2436	40 Pfg Dienstmarke mit Aufdruck "Specimen", tadellos postfrisch, unsigniert, Mi. 130.-	7SP **	40,—
2437	50 Pfg Dienstmarke mit Aufdruck "Specimen", tadellos postfrisch, unsigniert, Mi. 130.-	8SP **	40,—
2438FP	2 bis 25 Pfg. Zählmarken für Baden, 6 Werte kpl. postfrisch, Fotoattest Jäschke-Lantelme BPP: "echt und fehlerfrei", Mi. 1.100.-	9/14 **	350,—
2440	2 Pfg bis 25 Pfg Dienstmarken mit Aufdruck "Specimen", kompletter Satz mit sechs Werten, postfrisch, 25 Pfg Oxidation der Druckfarbe, Fotoattest Jäschke-Lantelme BPP, Mi. 900.-	9/14SP **	200,—
2441FP	25 Pfg Zählmarken, tadellos postfrisch, Fotoattest Jäschke-Lantelme BPP, Mi. 300.-	14 **	100,—
2442FP	5 - 50 Pf ungezähnt mit beiden 20 Pf (55XU und 55YU) tadellos postfrisch, Mi. 1.650.-	52U/56U **	350,—
2444FP	20 Pfg. Wasserzeichen Ringe, gestempelt, tadellos, Fotobefund Bechtold BPP (für Paar), Mi. 400.-	60Y ☉	100,—
2445FP	10 Pfennig orange, entwertet "Berlin W62 22.10.22", tadellose Erhaltung, Fotoattest Tworek BPP (2015): "Die Erhaltung ist einwandfrei.", Mi. 600.-	65 ☉	150,—
2446FP	200 Millionen ockerbraun, tadellos gestempelt, Fotobefund Weinbuch BPP (2020): "einwandfrei", Mi. 200.-	83a ☉	50,—
2448	5 Mrd. Mark. mit Plattenfehler "Sprung" in der Rosette, gestempelt, kl. Mängel, gepr. Infla/Winkler BPP, Mi. 600.-	85HT ☉	50,—
2449FP	10 Milliarden, tadellos gestempelt, Fotobefund Weinbuch BPP (2020): "einwandfrei", Mi. 180.-	86 ☉	50,—
2450FP	20 Milliarden mit Schlängenaufdruck "Dienstmarke", tadellos gestempelt, Fotobefund Weinbuch BPP (2020): "echt und einwandfrei", Mi. 200.-	87 ☉	50,—
2451FP	50 Milliarden, tadellos gestempelt, Fotobefund Weinbuch BPP (2020): "die Qualität ist einwandfrei.", Mi. 260.-	88 ☉	60,—
2453FP	800 Tsd auf 30 Pfg., Wasserzeichen Rauten, gestempelt, tadellose Erhaltung, Fotoattest Winkler BPP, Mi. 400.-	95Y ☉	100,—
2454FP	2 Millionen auf 10 Pfg rot, Wasserzeichen liegend, entwertet "Bay. Bahnpost Gred II Roth 3. Nov. 23", Fotoattest Dr. Oechsner BPP: "Die Entwertung ist zeitgerecht und echt. Die Erhaltung entspricht dem Bedarf.", Mi. 4.000.-	97Y ☉	800,—
2455FP	20 Pfg Strohhut, Wz. liegend, mit Sonderstempel "FREIBURG (BREISGAU)" dekorativ entwertet, gut gezähnt, diagonaler Bug, seltene Marke, gepr. Schlegel BPP, Mi. 600.-	126Y ☉	90,—
2457FP	24 Pf Parteidienstmarke mit waagerechter Gummiriffelung tadellos postfrisch, tiefst gepr. Schlegel-A. BPP, Mi. 350.-	163y **	80,—

## Deutsches Reich Markenheftchen

2466FP	Germania 1916/17, komplettes Markenheftchen mit den Heftchenblättern 11aA0 (3 x), 12aaA0 und 13aA HAN 2.1 je mit durchgezähntem Heftchenblattrand, postfrisch, sehr selten, Fotoattest Dieter Weinbuch BPP (2020): "Die Marken des Prüfstücks befinden sich bis auf kleine lagerungsbedingte Verfärbungen in sehr guter Qualität. Gering verkürzte Zahnreihen sind für Marken aus Markenheftchen typisch (sogenannte Heftchenzähnung). Kleine vorhandene Heftklammerspuren auf der Deckelseite sind üblich. Vollständig erhaltene postfrische Markenheftchen von dieser Ausgabe sind selten und mir bisher nur in einem weiteren Exemplar bekannt.", Mi. 7.500.-	MH7.2A **	1500,—
2467°	Germania 1920, Markenheftchen, H-Blatt 2 II A mit HAN, postfrisch, Deckel leichter Öffnungsbug, Mi. 300.-+	MH 13A **	70,—
2468FP	Germania und Ziffern 1921, Heftchenblattränder dgz., tadellos postfrisch, Mi. 850.-	MH 15A **	200,—
2469°	Hindenburgspende 1927, Markenheftchen postfrisch, Mi. 320.-	MH 24.1 B **	80,—
2470°	Nothilfe 1932, Markenheftchen postfrisch, Mi. 300.-	MH 31 **	50,—

2472	1930, Markenheftchen Deutsche Nothilfe, originalgeklammert, im Deckel leicht gefaltet, tadellos, Mi. 450.-	MH29.4 **	80,—
2475FP <sup>o</sup>	Olympische Spiele 1936, Markenheftchen mit rotem Diagonalbalken, postfrisch (HBl. 105 leichte Anhaftungen, Nr. 106 durchtrennt), Mi. 1.000.-	MH 42.2 **	100,—
2477	Hitler, Markenheftchen mit Ordnungsnummer 1, postfrisch, Mi. 130.-	MH 48.1 **	30,—

**Deutsches Reich Markenheftchenblätter**

2478FP	Heftchenblatt 7a tadellos ungebraucht (kleine Falze rechts und links oben, der untere ZD W1.2 ist postfrisch), Mi. 1.200.-	HBL7a */**	240,—
2479FP	Germania 1913 - 1916, Heftchenblatt mit 2 Werten 5 Pfennig Germania in a-Farbe und 4 Werten 10 Pfennig Germania in b-Farbe, Heftchenblattrand dgz., tadellos postfrisch, Fotobefund Dr. Oechsner BPP: "in einwandfreier Qualität.", Mi. 1.200.-	H.-Bl.9labA **	200,—
2480FP	Germania 1916/17, Markenheftchenblatt mit vier Werten zu 15 Pfg und zwei Werten zu 7 1/2 Pfg, tadellos postfrisch, Fotoattest Weinbuch BPP (2019): "echt und einwandfrei. Vollständige Markenheftchenblätter in dieser Form sind sehr selten.", Mi. 1.500.-	H.-Bl.12aaA3 **	300,—
2481FP	Heftchenblatt 12aaB tadellos ungebraucht (saubere Falze rechts und links oben), Mi. 1.450.-	HBL12aaB *	280,—
2482	Germania 1918/19, Markenheftchenblatt mit vier Werten 15 Pfg und 2 Werten 10 Pfg, tadellos postfrisch, Fotoattest Weinbuch BPP (2019): "echt und einwandfrei. Vollständige Markenheftchenblätter in dieser Form sind nicht häufig.", Mi. 700.-	H.-Bl.19aaA0 **	150,—
2483FP	Heftchenblatt 19aaA tadellos ungebraucht (rechte obere Marke kleiner Falzrest, sonst postfrisch), Mi. 420.-	HBL19aaA *	80,—
2484FP	Germania 1918/19, Markenheftchenblatt mit 4 Werten zu 7 1/2 Pfg und zwei Werten zu 5 Pfg, obere rechte Marke Eckbug sonst einwandfrei, Fotoattest Weinbuch BPP (2019): "Vollständige Markenheftchenblätter sind selbst in dieser Form nicht häufig.", Mi. 700.-	H.-Bl.20abA2 **	100,—
2485FP	Nothilfe 1926, Markenheftchenblatt 5 Pfg., Heftchenblattrand Strichelleiste grün unterbrochen 10.0, postfrisch, bei zwei Marken der unteren Reihe ist die Gummierung am Rand bräunlich, sonst tadellos, Fotobefund Schlegel D. BPP, Mi. 600.-	H-Bl.54B1.4 **	60,—

**Deutsches Reich Zusammendrucke**

2488FP	Germania 1911/12, Briefmarken Kosack + 10 Pfg Germania magenta, senkrechter Zusammendruck in der üblichen herstellungsbedingten Heftchenzählung, tadellos postfrisch, Fotoattest Jäschke-Lantelme BPP (2019) (für ehemaliges Heftchenblatt ohne Rand): "in fehlerfreier, postfrischer Erhaltung.", Mi. 4.800.-	S2.23 **	1500,—
2489FP <sup>o</sup>	X+ 10 Pfg. Germania, Friedensdruck, waager. Zusammendruck, ungebraucht, Mi. 420.-	W4 *	80,—
2493FP	Germania, 40 Pfg "poröser Druck", waagerechtes Zwischenstegpaar, tadellos postfrisch, unsigniert, Fotobefund Bechtold BPP "... postfrisch, in allen Teilen echt und völlig einwandfrei.", Mi. 600.-	KZ5b **	100,—
2494FP	Germania und Ziffern 1921, 30 Pfg + 40 Pfg + 30 Pfg, senkrechter Zusammendruck, tadellos gestempelt mit Bahnpoststempel "Hannover - Cassel Zug 572 5.12.21", Fotoattest Weinbuch BPP (2019): "echt und einwandfrei", Mi. 500.-	S28 ☉	100,—
2495	X + 15 Pfg Kant, waagerechter Zusammendruck, tadellos gestempelt, Mi. 250.-	W23 ☉	50,—
2499FP	5 Pfg + A1.1 + Z + A2 + 5 Pfg Nothilfe 1929, gestempeltes Kabinettstück, zeitgerecht entwertet, bestens gepr. Schlegel BPP, Mi. 700.-	KZ14 ☉	160,—

**Deutsches Reich Ganzsachen**

2502	15 Pfennig karmin Ganzsachenkarte, aus dem Bedarf gelaufen von München 27.8.33 nach Franzensbad/CSSR. Gebrauchsspuren. Mi.150.-	P219l ☒	30,—
------	---	---------	------

**FLUGPOST/ZEPPELINPOST**

**Halbamtliche Flugmarken**

2505FP	Flugpost Bork-Brück,, linke untere Bogenecke postfrisch, Fotoattest Dr. Simon BPP: "echt und einwandfrei", Mi. 1.400.- - das letzte von uns versteigerte Exemplar - Eckrand oben links - erzielte bei unserer 153. Auktion 1.650.- Euro zzgl. Aufgeld! . . .	1A **	800,—
2506	50 Pfg Flugmarke für das Margareten-Volksfest Leipzig Lindenthal, beide Farben, tadellos postfrisch, b-Farbe Fotobefund C. Brettl BPP:"echt und einwandfrei", Mi. 430.-	4a,b **	80,—
2507	50 Pf Margarethen-Volksfest in b-Farbe tadellos ungebraucht (kleiner Erstfalzrest), Mi. 180.-	4b *	30,—
2508FP	10 Pfg, Flugpost Gotha, linke obere Bogenecke postfrisch, Fotoattest C. Brettl BPP: "echt und einwandfrei", Mi. 800.- - das letzte von uns angebotene Exemplar in dieser Erhaltung erzielte während unserer 174. Auktion 420.- Euro. . . . .	5 **	350,—
2509FP	2 GM. Flugmarke Junkers, postfrisch, Fotobefund C. Brettl BPP: "echt und einwandfrei", Mi. 500.-	12 **	200,—
2510	10 Pfg und 20 Pfg Regensburger Osterflugtage, kompletter Satz mit zwei Werten, tadellos postfrisch, Fotobefund C. Brettl BPP: "echt und einwandfrei", Mi. 200.-	15/16 **	60,—
2511	10 Pfg und 20 Pfg Regensburger Großflugtag, beide Farben je als Zusammendruck vom Unterrand, tadellos postfrisch, Fotobefunde C. Brettl BPP: "echt, einwandfrei", Mi. 180.-	18/19a/b **	60,—

**Flugpost Rhein-Main**

2512FP	DARMSTADT 19.6.12, 1 M. Gelber Hund mit Plattenfehler Feld 24 "Farbpunkt oben rechts im O von LUFTPOST" nebst 5 Pfg Germania auf orangener Flugpostkarte mit Adressvordruck "Palais-Verwaltung Mainz", in allen Belangen tadellose Qualität. Die Auflage der 1 M. Gelber Hund mit diesem Plattenfehler beträgt nur 100 Stück! Die Katalogbewertung kann daher als unterbewertet erachtet werden! . . . . .	13ld ☒	280,—
--------	--	--------	-------

**Zeppelinpost nach Sieger**

2514FP	LZ 127, Orientfahrt ab Friedrichshafen bis Wien (österreichische Frankatur auf der Bildseite), mit entsprechendem Sonderstempel . . .	Si.23 ☒	50,—
2515FP	1930, Südamerikafahrt, Rundfahrt, Brief mit 4 RM. Südamerikafahrt(3) von "FRIEDRICHSHAFEN 18.5.30" nach Friedrichshafen über Newark / USA mit Cachet der Rundfahrt und Ankunftsstempel Friedrichshafen vom 6. Juni, tadellose Erhaltung, seltener und dekorativer Beleg mit hochwertiger Frankatur. . . . .	Si.57P	300,—
2516FP	1930 Görlitz-Friedrichshafen, Sonderpostkarte nach Reichenburg/Böhmen. . . . .	Si.92A ☒	50,—
2517P	1931, Polarfahrt, UdSSR-Post, R-Brief mit 35 Kop und 2 Rub Zeppelinmarken ungezähnt mit Postsonderstempel "BRISE-GLACE "MALYGUIN" 18 VII 31" nach Friedrichshafen mit Ankunftsstempel vom 31. Juli und allen entsprechenden Cachets, tadellose Erhaltung	Si.120Ab ☒	80,—
2518FP	LZ 127, 2. Südamerikafahrt, Zeppelininfopostkarte Abwurf S. Vicente, Auflieferung Friedrichshafen mit entsprechendem Sonderstempel	Si.129Aa ☒	50,—
2519FP	1933, Chicagofahrt, Auflieferung Friedrichshafen, Rundfahrt bis Friedrichshafen, 5 Pfg Ganzsachenkarte mit 1 und 2 RM Chicagofahrt und bunter Zusatzfrankatur (in dieser Form selten!) sowie Brief mit 4 RM Chicagofahrt von "FRIEDRICHSHAFEN 14.10.33" nach Wandsbek mit entsprechenden Cachets und Ankunftsstempel Friedrichshafen vom 2. November, die 4 RM zwei kurze Zähne, alle anderen Werte gut gezähnt, Belege mit Altersspuren und i.d. unteren linken Ecke etwas bügig, dekoratives Belege-Paar aus gleicher Korrespondenz. . . . .	Si.238Cba ☒	400,—
2521	1. Nordamerikafahrt 1936, Auflieferung Frankfurt (d), 3 Briefe je mit 50 und 75 Pfg LZ129, dabei 3 Werte mit Bogenrand, von "FRANKFURT (MAIN) 1.5.36" nach New York mit entsprechenden Cachets und Ankunftsstempeln, Marken gut gezähnt aber mit üblicher Gummibräunung, Umschläge starke Beförderungsspuren (Einrisse, Büge etc.) . . . . .	Si.406D ☒	50,—

**PROPAGANDA II. WELTKRIEG**

**Olympiade 1936**

2525	1936, Garmisch-Partenkirchen mit Zugspitzgruppe (2964 m) im Zeichen der WINTER-OLYMPIADE 1936, farbige Bildpostkarte, ungelauften, sehr gute Erhaltung. . . . .		40,—
------	---	--	------

EINZELLELOSE

**Willrich-Karten**

2526FP 1938, Künstler-Karte Köck, F., Mander s'ischt Zeit, Flüchtende Juden, Kurt von Schuschnigg 1938, Nr. 9 . . . . . ☒ 150,—

**Propagandakarten SS**

2529 SS-Obersturmführer Vogt", s/w Willrich Karte E9, tadellos ungebraucht . . . . . ☒ 50,—

**Judaika**

2531 10 verschiedene Karten, dabei u. a. Der Regeschirm, Fett fein!, Der Rosenbaum und sein Ableger, Der Mandelbaum und seine Früchte, Durstige Zeiten! etc. (Abbildungen siehe Onlinekatalog) . . . . . ☒ 100,—

2532 12 verschiedene Karten, dabei u. a. "Zahnarzt", "Spezialist", Klagemauer der Juden in Jerusalem", "Russen gefällig?" und andere. (Abbildungen siehe Onlinekatalog) . . . . . ☒ 100,—

**diverses Propagandamaterial**

2534P 1939, Bolschewismus ohne Maske, color Ausstellungskarte mit entsprechendem Werbestempel "Wilhelmshafen" und verklebter 6 Pfg Hindenburg (stockig), Mängel, selten, noch sammelwürdiges Exemplar. . . . . ☒ 100,—

2536 1942 "Jagdflieger" aus der Serie "Die siegreichen Fahnen und Standarten der deutschen Wehrmacht", Karte Nr. 16, color Propagandakarte . . . . . ☒ 40,—

2537 1942 "Kavallerie" aus der Serie "Die siegreichen Fahnen und Standarten der deutschen Wehrmacht", Karte Nr. 12, color Propagandakarte . . . . . ☒ 40,—

2538 1942 "Marine" aus der Serie "Die siegreichen Fahnen und Standarten der deutschen Wehrmacht", Karte Nr. 19, color Propagandakarte . . . . . ☒ 40,—

2539 1942 "Nachrichten-Truppe" aus der Serie "Die siegreichen Fahnen und Standarten der deutschen Wehrmacht", Karte Nr. 9, color Propagandakarte . . . . . ☒ 40,—

2540 1942 "Oberbefehlshaber der Kriegsmarine" aus der Serie "Die siegreichen Fahnen und Standarten der deutschen Wehrmacht", Karte Nr. 5, color Propagandakarte . . . . . ☒ 40,—

2541 1942 "Pioniere" aus der Serie "Die siegreichen Fahnen und Standarten der deutschen Wehrmacht", Karte Nr. 8, color Propagandakarte . . . . . ☒ 40,—

**Schmucktelegramme**

2542FP 3 Pfg. bis 3 Mk., 2. Ausgabe, 10 Werte kpl. postfrisch, Gutachten C. Geigle, Mi. 500.- . . . . 9/18 \*\* 200,—

**Deutsche Kolonien und Auslandspostämter**

2544 Aktie: Safata-Samoa-Gesellschaft - deutsche Kolonialgesellschaft auf Grund des Reichsgesetzes vom 25. Juli 1900 -Aktie / Vorzugs-Anteilsschein Nr. 3264, einhundert Mark - Berlin 1911 - Stempel über Umwandlung in einen privilegierten Vorzugsanteil / roter deutscher Steuerstempel (22,5x31cm) Mittelbug, Lochentwertung - selten . . . . . 70,—

2545 Aktie: Safata-Samoa-Gesellschaft - deutsche Kolonialgesellschaft auf Grund des Reichsgesetzes vom 25. Juli 1900 -Aktie / Vorzugs-Anteilsschein Nr. 4194, einhundert Mark - Berlin 1911 - Stempel über Umwandlung in einen privilegierten Vorzugsanteil / roter deutscher Steuerstempel (22,5x31cm) Mittelbug - sehr selten - gerahmt mit Passepartout . . . . . 100,—

2546 Aktie: Deutsche Togogesellschaft - Aktie / Anteilsschein über zehntausend Mark, Berlin 1923 - roter Rahmenstempel „umgewandelt auf Zwanzig Reichsmark" Mittelbug - selten - gerahmt mit Passepartout . . . . . 120,—

2547 Aktie: Samoa-Kautschuk-Compagnie - Aktiengesellschaft in Berlin - Nr. 1823, 1000 Mark - Berlin Januar 1911 - Stempel über Umstellung auf 100 Reichsmark roter deutscher Steuerstempel (26x37cm) Mittelbug, Lochentwertung - selten. . . . . 70,—

2548 Aktie: Jaluit-Gesellschaft - Genuss-Schein Nr. 2280 - Hamburg 10. Juni 1912. Roter Stempel über Umstellung auf 500 Reichsmark / roter deutscher Steuerstempel (27,5x34cm) - rückseitig Auszug aus dem Statut sehr gut erhalten, dazu Gewinnanteilscheine 3-10 (1915 - 1921) und Erneuerungsschein (die Gewinnanteilscheine 1 und 2 / 1913 und 1914 fehlen, da diese eingelöst wurden - weitere Ausschüttungen sind durch die Folgen des 1. Weltkrieges nicht mehr erfolgt) - seltenes Zeitdokument . . . . . 120,—

2549 Aktie: Otavi Minen- und Eisenbahn-Gesellschaft - Aktie / Anteilsschein über zehn Anteile zu £ 1 sterling - Serie III - Berlin 1921 (24x32cm) - Mittelbug - Original ohne Entwertung mit rotem britischen Steuerstempel Four Shilling selten!, gerahmt mit Passepartout, dazu - Aktie / Anteilsschein über fünf Anteile zu £ 1 sterling - Serie II und Aktie / Anteilsschein über einen Anteil zu £ 1 sterling- Serie I jeweils Berlin 1921 - Mittelbug - im Siegel gelocht (entwertet) rückseitig Blauer dreizehnliger Stempel „Kraftloses Wertpapier aus dem Bestand / des Bundesamtes für zentrale Dienste / und offene Vermögensfragen" . . . . . 80,—

2550 Deutsche Ost-Afrika-Linie „Fahrplan für das Jahr 1905" Bombay Linie auf Karton montiert und gerahmt - (47,5x48cm) - dekorativ und selten . . . . . 80,—

2551 Hamburg - Amerika-Linie „Fahrplan der Union-Castle Linie nach Südafrika" 1906 - 2 rote Karten mit schwarzem Druck, Juli und August mit Aufstellung der Königl. Postdampfer und Zwischendampfer sehr gut erhalten (ca. 16x12cm) - selten . . . . . 50,—

2552P Hamburg - Amerika-Linie „Fahrplan der Union-Castle Linie nach Südafrika" 1906 - 3 rote Karten mit schwarzem Druck, Februar, Mai und Juli mit Aufstellung der Königl. Postdampfer und Zwischendampfer sehr gut erhalten (ca. 16x12cm) - selten . . . . . 70,—

2553 Woermann-Linie 1909 großformatiger Fahrplan (56x81 cm) „Afrika Dienst Hamburg-Amerika Linie und Hamburg-Bremen Afrika-Linie A.-G." Fahrplan Juli-September 1909 - mehrfach gefaltet - dekorativ und sehr selten . . . . . 75,—

2554P Deutsche Ost-Afrika-Linie Hamburg „Reichspostdampferdienst von Hamburg nach Ost- Süd- und Südwest-Afrika - Segelliste Nr. 6 - September 1910" mehrfarbig gedruckt mit Aufstellung aller Reichspostdampfer - selten. Aufwendig mit doppeltem Glas gerahmt (45x17cm) - sehr dekorativ . . . . . 150,—

2555P Deutsche Ost-Afrika-Linie Hamburg „Reichspostdampferdienst von Hamburg nach Ost- Süd- und Südwest-Afrika - Segelliste Nr. 7 - 1910/1911" mehrfarbig gedruckt mit Aufstellung aller Reichspostdampfer - selten, sehr gut erhalten (45x17cm) - sehr dekorativ. . . . . 70,—

2556 Kaiserliches Postamt Windhuk 1911 „Postverbindungen im 2. Vierteljahr 1911". Mit den den Strecken Swakopmund-Tsumeb, Otjiwarango-Groofterfontein, Karibib-Windhuk, Lüderitz-Keetmanshoop und Seeheim-Kalkfontein (41x31cm) auf Karton montiert und gerahmt - Nur wenige Fahrpläne aus der Kolonialzeit sind erhalten geblieben . . . . . 90,—

2557 Hamburg - Amerika-Linie „Fahrpreise nach Süd- und Ostafrika" mit den Dampfern der Union-Castle Linie - Ausgabe Februar 1912 sehr gut erhalten - (ca. 15x40cm) - dekorativ und sehr selten . . . . . 40,—

2558 Hamburg - Amerika-Linie „Fahrplan der Union-Castle Linie nach Süd- und Ostafrika" März 1914 - Süd-Afrika-Dienst (um das Kap der guten Hoffnung) und Ost-Afrika-Dienst (über Marseille und durch den Suezkanal) mit Aufstellung der Königl. Postdampfer und Zwischendampfer, Papier Deckblatt etwas verblichen und angeschmutzt, innen gut erhalten (ca. 23x63cm) - dekorativ und sehr selten . . . . . 80,—

2559 Deutsche Afrika-Linien „Fahrpläne und Fahrpreise für Ferienreisende zwischen Hamburg und dem Mittelmeer, Ägypten sowie den kanarischen Inseln" Februar bis Oktober 1932 - Woermann-Linie / Deutsch-Ost-Afrika-Linie / Hamburg - Amerika-Linie / Hamburg - Bremer-Afrika-Linie. Kleiner Fleck auf der Innenseite, Mittelbug, etwas angeschmutzt, aber insgesamt noch gut erhalten - (ca. 30x42cm) . . . . . 40,—

EINZELLOSE

**Online-Live-Bieten**

<https://reinhardfischerauktionen.de/de/auktionen/informationen/live-bidding/>

2560 Hamburg - Amerika-Linie - drei originale Reisedokumente 1937. Dekorative Rechnung mit mehrfarbigem Briefkopf 3. Juli 1937, Quittung über 200 Mark für „M.S. Milwaukee“ vom 8. Juli 1927, Versandauftrag M.S. Milwaukee vom 25.8.1937 - gut erhalten . . . . . 80,—

**Deutsche Post in China - Vorläufer**

2562FP	2 Mark Innendienstmarke in der seltenen Farbe lebhaftgraulila, 2 Werte auf Leinenbriefabschnitt, Fotoattest Steuer BPP (2021), rechte Marke kleine Unebenheiten, linke tadellos, Mi. 1.400.- . . . . .	V37d △	250,—
2563FP	2 Mark Innendienstmarke mit anhängendem Zwischensteg zwei Werte sowie 2 Werte 50 Pfennig Krone/Adler (50d) auf Briefstück, tadellos, Blickfang, Mi. 1.500.- . . . . .	V37d,V50d △	350,—
2564FP	2 Mark Innendienstmarke mit dem seltenen Datumbrücken-Gitterstempel "SHANGHAI **a" in Petschili-Verwendung (Steuer x30), tadellos, Fotoattest Jäschke-Lantelme BPP, Mi./Steuer 900.- . . . . .	V37e ⊙	220,—
2565FP	2 Briefausschnitte mit jeweils 2 Mark Innendienstmarke und voll und zentrisch abgeschlagenen besseren Entwertungen "SHANGHAI a" und "SHANGHAI b", tadellos, Mi./Steuer 150.- . . . . .	V37e △	35,—
2566FP	2 Paketkartenausschnitte mit jeweils 2 Mark Innendienstmarke und voll und zentrisch abgeschlagenen besseren Entwertungen "SHANGHAI a" und "SHANGHAI b", tadellos, Mi./Steuer 150.- . . . . .	V37e △	40,—
2567FP	Paketkartenabschnitt mit 2 Werten 2 Mark Innendienstmarke, 5 und zweimal 20 Pfennig Krone/Adler (46b,48bb), die 48bb ist im Michel unbekannt und selten, tadellose Erhaltung, Mi. 210.-++ . . . . .	V37e,V48bb △	150,—
2568FP	Paketkartenausschnitt von einem Goldpaket, frankiert mit 2 Werten der 2 Mark Innendienstmarke, sowie 3 Vorläufern Krone/Adler (47b,49a,50d), sehr schönes, tadelloses Briefstück mit der seltenen V 49a, Mi. 330.- . . . . .	V37e,V49a △	120,—
2569FP	Paketkartenabschnitt mit waagerechtem 7-er Streifen der 2 Mark Innendienstmarke mit Zwischensteg zwischen fünfter und sechster Marke, dort in der Perforation nicht störend leicht gefaltet, sowie 5 und 50 Pfennig Krone/Adler (46c,50d). Zwischenstegpaare der Nr. 37 sind bei China im Michel nicht katalogisiert. Nimmt man die gleichen Relationen wie beim deutschen Reich an (lose Marke 8.-; Zwischenstegpaar 120.-), ergibt sich, ohne Berücksichtigung der großen Einheit, ein Mi. von etwa 2.000.- . . . . .	V37eZW △	350,—
2570FP	Paketadressaufkleber in sehr seltener Verwendung der 2 Mark Innendienst, zufrankiert 10 Pfennig Krone/Adler, einige Büge tangieren die Marken nicht und sind wohl verwendungsbedingt, da das Paket mit Packpapier verpackt wurde, im Steuerhandbuch unbekannt, Fotoattest Steuer BPP, Mi. 1.000.-++ . . . . .	V37e,47b ☒	400,—
2571FP	Paketkarte frankiert mit 2 Mark Innendienst sowie 20 und 50 Pfennig Krone/Adler, entwertet "KAISERLICH DEUTSCHE POSTAGENTUR SHANGHAI", vollständiges Formular mit anhängendem Absendercoupon, in dieser Form selten, teils gestützt und ein 50-Pfennig-Wert abgefallen, trotzdem interessanter Beleg in Bedarfserhaltung, Mi./Steuer 1.200.- ++ . . . . .	V37e,48b,50d PK	250,—
2572FP	Paketkartenabschnitt mit senkrechtem Paar der 2 Mark Innendienstmarke und 10 Pfennig Krone/Adler (V47c), tadellos, Mi. 310.- . . . .	V37e,V47c △	80,—
2573FP	Paketkartenabschnitt mit waagerechtem Dreierstreifen der 2 Mark Innendienstmarke, sowie 10 und Paar der 50 Pfennig Krone/Adler (47d,50d), tadellose Erhaltung, Mi. 210.- . . . . .	V37e,V47d △	50,—
2574FP	Paketkartenabschnitt mit 2 Mark Innendienstmarke sowie 20 und zweimal 50 Pfennig Krone/Adler (48ba,50d), die schon im Deutschen Reich seltene Marke 48ba ist bei China nicht katalogisiert und dort noch viel seltener, gute Erhaltung . . . . .	V37e,V48ba △	200,—
2575FP	6 Werte der 2 Mark Innendienstmarke und Vorläufer 20 Pfennig Krone/Adler in der bisher nicht katalogisierten Urmarkenfarbe bb auf großem Leinenbriefausschnitt, tadellose Erhaltung, Fotoattest Jäschke-Lantelme BPP, Mi. 250.- ++ . . . . .	V37e,V48bb △	180,—
2576FP	Großer Leinenbriefausschnitt, frankiert mit 5 Werten 2 Mark Innendienstmarke, sowie jeweils 2 Werte 20 und 50 Pfennig Krone/Adler (48bb II, 50c), die V 48 bb ist noch nicht katalogisiert und sehr selten, tadellose Erhaltung, Mi. 370.- ++ . . . . .	V37e,V48bb △	130,—
2577FP	Paketkartenausschnitt von einem Goldpaket, frankiert mit 2 Werten der 2 Mark Innendienstmarke sowie 3 Vorläufern Krone/Adler (47b,49a,50d), sehr schönes Briefstück in Ausnahmehaltung mit der seltenen V 49a, geprüft R. Steuer BPP, Mi. 330.- . . . . .	V37e,V49a △	100,—
2578FP	Paketkartenausschnitt von einem Goldpaket, frankiert mit 2 Werten der 2 Mark Innendienstmarke, sowie 3 Vorläufern Krone/Adler (47b,49a,50d), schönes, tadelloses Briefstück mit der seltenen V 49a, Mi. 330.- . . . . .	V37e,V49a △	100,—
2579FP	Paketkartenabschnitt eines Goldpaketes frankiert mit 2 Mark Innendienstmarke im senkrechten Paar und 10,25 und 50 Pfennig Krone/Adler (47b, 49b, 50c), tadellose Erhaltung, Mi. 310.- . . . . .	V37e,V49b △	90,—
2580FP	Paketkartenabschnitt eines Goldpaketes frankiert mit 2 Mark Innendienstmarke im senkrechten Paar, sowie 25 und 50 Pfennig Krone/Adler (49b,50c), tadellos, Mi. 260.- . . . . .	V37e,V49b △	80,—
2581FP	Paketkartenabschnitt eines Goldpaketes, frankiert mit senkrechtem Paar der 2 Mark Innendienstmarke, sowie 20 und 25 Pfennig Krone/Adler (48d,49b), die V 49b mit Agenturstempel wertet bei Steuer doppelt, zusätzlich blauer Zoll-R2, tadellose Erhaltung, Mi./Steuer 320.- . . . . .	V37e,V49b △	100,—
2582FP	Briefausschnitt frankiert mit 5 Werten 2 Mark Innendienstmarke, sowie 3 Werten 50 Pfennig Krone/Adler (50c), tadellos, Mi. 390.- . . . .	V37e,V50c △	100,—
2583FP	Briefausschnitt mit 2 Mark Innendienstmarke, sowie senkrechtes Paar der 50 Pfennig Krone/Adler (50c), tadellose Erhaltung, Mi. 190.- . . . .	V37e,V50c △	50,—
2584FP	2 Mark Innendienstmarke im senkrechten Paar, obere Marke mit sehr seltenem Plattenfehler II, tadellose Erhaltung, Fotobefund Jäschke-Lantelme BPP, Mi. 480.- . . . . .	V37eII,V37e ⊙	150,—
2585FP	Paketkartenausschnitt eines Goldpaketes frankiert mit 2 Werten der 2 Mark Innendienstmarke, einmal mit Plattenfehler V und 3 Vorläufern Krone/Adler (47b, 49b, 50d). Luxusstück, Fotobefund Steuer BPP, Mi. 420.- . . . . .	V37eV,V49b △	140,—
2586	2 Mark rötlichkarmin, entwertet "Tientsin 20 6 01 a" auf Briefstück, tadellos, gepr. Jäschke-L. BPP, Mi. 140.-, Steuer x 10 . . . . .	V37f △	220,—
2587	2 Mark rötlichkarmin im senkrechten Kabinett-Paar mit K1 SHANGHAI DP b 27.4.00, bestens geprüft Hartung, Mi. 240.- . . . . .	V37f(2) ⊙	50,—
2588FP	2 Mark Innendienstmarke, senkrechtes Doppelstück in der guten Farbe rötlichkarmin, gestempelt "SHANGHAI b" in Petschiliverwendung, tadellos, geprüft Zenker, Mi. 280.- . . . . .	V37f ⊙	80,—
<b>2589FP</b>	<b>2 Mark Innendienstmarke, senkrechtes Paar in seltener Farbe rötlichkarmin mit zentral abgeschlagenem Stempel "HANKAU DEUTSCHE POST", sehr seltene Verwendung in der Petschili-Zeit, tadellose Erhaltung, Attest Jäschke L. BPP, Mi./Steuer 5.600.-</b>	<b>V37f ⊙</b>	<b>1000,—</b>
2590	5 Pfennig violett purpur, drei Werte je mit Ekr. "Kaiserlich Deutsche Postagentur Shanghai" und Entwertungen aus 1887, 1888 bzw. 1889, schönes Trio, Mi. 300.- . . . . .	V40II(3) △	90,—
2594	20 Pfennige dunkelultramarin, gestempelt "Kaiserl. Deutsche Post Shanghai 29 3 89" auf Briefstück, tadellos, gepr. Jäschke-L. BPP, Mi. 50.-+ . . . . .	V42c △	20,—
2595	50 Pfennig dunkeloliv, sechs Werte auf Paketadressenausschnitt mit Entwertung "Shanghai 15.9.1890". . . . .	V44b(6) △	70,—
2597	20 Pfg Krone/Adler, Massenfrankatur zu 14 Werten auf Briefstück mit Entwertung "Shanghai 25.2.95", Bedarfserhaltung, teils übliche Zähnung. . . . .	V48d(14) △	90,—
2598	25 Pfg Krone/Adler (2) und 20 Pfg Krone/Adler auf Briefstück mit Entwertung "Shanghai 29 8 96" auf Briefstück, Bedarfserhaltung. . . . .	V48d,V49b(2) △	70,—

**Deutsche Post in China**

2601FP	3 Pfennig Krone/Adler, hellockerbraun mit schwarzem diagonalem Bdr.-Aufdruck "China", tadellos postfrisch, unsigniert, Fotoattest Steuer BPP: "echt und einwandfrei.", Mi. 500.- . . . . .	1lb **	150,—
2603FP	3 bis 50 Pfennig Krone/Adler mit diagonalem Aufdruck "China", tadellos ungebraucht, Mi. 320.- . . . . .	1b/6l *	90,—
2604FP	3 Pfg Krone/Adler mit diagonalem Aufdruck "China", hellockerbraun, ungebraucht, gepr. Bothe BPP, Mi. 170.- . . . . .	1lb *	45,—
2605FP	3 Pfg. mit diagonalem Aufdruck, lebhaftbraunocker, ungebraucht, rückseitig kleine dünne Stelle, Fotobefund Dr. Hartung, Mi. 500.- . . . .	1lc *	90,—
2608	3 Pfg Krone/Adler, hellockerbraun mit steilem Bdr.-Aufdruck "China", tadellos postfrisch, gepr. Jäschke-L. BPP, Mi. 60.- . . . . .	11lb **	20,—
2609FP	3 Pfg Krone/Adler, hellockerbraun mit steilem Bdr.-Aufdruck "China", entwertet mit seltenem Stempel "Shankaikwan 4.3.02" (nur vom 1.3 - 31.3.02 möglich) auf Luxusbriefstück, gepr. Jäschke-L. BPP . . . . .	11lb △	100,—
2610FP	3 Pf Steilaufdruck lebhaftbraunocker tadellos postfrisch, doppelt tiefst gepr. Bothe BPP, Mi. 250.- . . . . .	11lc **	75,—
2611FP	3 Pfennig Krone/Adler, hellocker mit steilem Bdr.-Aufdruck "China", tadellos ungebraucht, Fotoattest Jäschke-Lantelme BPP (2020): "in fehlerfreier, ungebrauchter Erhaltung.", Mi. 600.- . . . . .	11le *	150,—

EINZELLOSE

Deutsche Post in China Feldpost

EINZELLOSE

2614FP	<b>3 Pf Steilaufdruck hellocker tadellos postfrisch und noch völlig unsigniert, Fotoattest Dr. Hartung: "farbfrisch, einwandfrei gezähnt und in fehlerfreier, postfrischer Erhaltung." Postfrisch sehr selten! Mi. -.-</b> . . . . .	11e **	600,—
2615FP	3 Pfennig Krone/Adler mit steilem Aufdruck "China", seltene Farbe hellocker, tadellose gestempelte Marke, geprüft Hoffmann-Giesecke, Mi. 600.- . . . . .	11e ☉	150,—
2616FP	10 Pfennig Krone/Adler mit steilem Aufdruck "China", 2 Werte in den Farben lilarot und dunkelrosa, gute Erhaltung, geprüft Jäschke-L. BPP, Mi. 250.- . . . . .	311b,311c ☉	60,—
2618FP	25 Pfennig Krone/Adler, dunkelorange mit diagonalem Bdr.-Aufdruck "China", entwertet "Tientsin Kaiserl. Deutsche Postagentur * 25 1 99" auf Briefstück, tadellose Erhaltung, gepr. Jäschke-L. BPP, Mi. 130.- unterbewertet, Zuschlag 169. Auktion für ein loses Stück = 80.- . . . . .	51b △	50,—
2620FP	5 pf auf 10 Pfg Krone/Adler, lebhaftlilarot mit diagonalem Bdr.-Aufdruck "China", entwertet mit Einkreisstempel "Futschau 21/5 01" auf Briefstück, Auflage nur 2.500 Exemplare, gepr. Thier, Bothe BPP und Fotoattest Jäschke-Lantelme BPP (2021): "in fehlerfreier, gebrauchter Erhaltung.", Mi. 1.200.- . . . . .	71B △	400,—
2621FP	5 Pfg. Reichspost mit Handstempelaufdruck, klar gest. TIENSIN 1.1.01, Mi. 300.- . . . . .	9 ☉	120,—
2622FP	3 Pfennig Germania in aa-Farbe, Petschili-Verwendung, Zähnung ausgebeSSERT, Fotoattest Jäschke-Lantelme BPP, Mi. 1.100.- . . . . .	PVaa ☉	140,—
2623FP	2 Pf Germania Reichspost, Petschili, tadellos auf Briefstück mit besserem Stempel TONGKU 24/5 01, gepr. Steuer BPP, Mi. 200.-++ . . . . .	PVz △	60,—
2624FP	3 Pfennig Reichspost "Germania", Petschili-Verwendung, tadellos gestempelt "Feldpoststation No. 7 26/3", geprüft Steuer BPP (doppelte Signatur), Mi. 300.- . . . . .	PVa ☉	100,—
2625FP	3 Pf Germania Reichspost, Petschili, tadellos auf Briefstück TIENSIN 22/1 01, doppelt gepr. Steuer BPP, Mi. 300.- . . . . .	PVa △	90,—
2627	5 Pf Germania Reichspost, Petschili, tadellos auf Briefstück TIENSIN 6/2 01, tiefst gepr. Bothe BPP, Mi. 90.- . . . . .	PVb △	25,—
2628	10 Pf Germania Reichspost, Petschili, tadellos gestempelt TIE(N)SIN 16/10 01, doppelt tiefst gepr. Steuer VÖB, Mi. 55.- . . . . .	PVc ☉	20,—
2630	20 Pf Germania Reichspost, Petschili, tadellos auf Briefstück TIENSIN 2/2 01, doppelt gepr. Mansfeld, Mi. 140.- . . . . .	PVd △	40,—
2631FP	30 Pfennig Petschili-Ausgabe, tadellos gestempelt "K.D. FELD-POSTSTATION No 7 8.4.", Mi. 320.- . . . . .	PVe ☉	100,—
2632FP	30 Pf Germania Reichspost, Petschili, tadellos auf Briefstück TIENSIN 17/11 00, tiefst gepr. Dr. Lantelme, Mi. 320.- . . . . .	PVe △	80,—
2634FP	40 Pf Germania Reichspost, Petschili, tadellos auf Briefstück TSINGTAU 1/2 01, Mi. 400.- . . . . .	PVf △	100,—
2635FP	50 Pf Germania Reichspost, Petschili, tadellos gestempelt PEKING 21/1 01, doppelt tiefst gepr. Steuer BPP, Mi. 380.- . . . . .	PVg ☉	90,—
2636FP	50 Pfennig Germania in Petschili-Verwendung, winziges, kaum sichtbares Löchlein durch ausgefallenes Sandkörnchen, sonst tadellos, gestempelt "PEKING", doppelt geprüft Bothe BPP, Mi. 380.- . . . . .	PVg ☉	60,—
2638FP	5 Pf Kiautschou, Petschili, tadellos gestempelt PEK(ING), Mi. 340.- . . . . .	PV1b ☉	70,—
2640FP	3 Pfg. - 5 M., komplett gestempelt, 3 und 5 M. auf Briefstücken, Mi. 600.- . . . . .	15/27 ☉/△	150,—
2641FP	3 Pfg. bis 5 Mk. Reichspost, 13 Werte kpl. gest., 3 Mk. Type II, 5 Mk. Type III, 1,2 und 3 Mk. geprüft Dr. Lantelme, Mi. 620.- . . . . .	15/27III ☉	150,—
2643FP	3 Pf dunkelorangebraun postfrisch, Gummi ganz minimal getönt, Mi. 480.- . . . . .	15b **	50,—
2644FP	3 Pfg Germania dunkelorangebraun, tadellos postfrisch, Kabinett, gepr. Bothe BPP, Mi. 480.- . . . . .	15b **	130,—
2647FP	25 Pf mit Plattenfehler II der Urmarke ("R" von "REICHSPOST" in der Kreuzung beschädigt) tadellos postfrisch, Fotoattest Dr. Hartung: "in fehlerfreier, postfrischer Erhaltung." Mi. 350.- für Falz . . . . .	19PFII **	150,—
<b>2649FP</b>	<b>1 Mark Reichspost mit Aufdruck "China", Plattenfehler II "Farbstrich vom rechten Fenster im ersten Stock bis zum rechten Bildrand" (Feld 7), tadellos ungebraucht mit Originalgummierung, erstes bekanntes Exemplar, Fotoattest Jäschke-Lantelme BPP (2019): "in fehlerfreier, ungebrauchter Erhaltung.", Mi. -.-</b> . . . . .	<b>24PFII **</b>	<b>1000,—</b>
2650FP	3 M. Reichspost, Type I, postfrisch, geprüft Bothe BPP, Mi. 200.- . . . . .	26I **	60,—
2651	3 Mark in Type II postfrisch, Gummi etwas tropisch, Mi. 250.- . . . . .	26II **	25,—
2652FP	5 M. Reichspost, Type I, zentrisch gestempelt K1 "SHANGHAI 1/8 02", oben links ein kurzer Zahn, sonst gut gezähnt, kleiner Spaltriss im unteren Bereich geschlossen, dekoratives Stück der guten und sehr seltenen Type, neues Fotoattest Steuer BPP (2020), Mi. 3.000.- . . . . .	27I ☉	400,—
2653FP	5 Mark Reichspost mit Aufdruck "China", tadellos postfrisch, geprüft Bothe BPP, Mi. 700.- . . . . .	27III **	200,—
2654FP	5 Mark Reichspost mit Bdr.-Aufdruck "China", Type III - Nachmalung mit Rot und Deckweiß, tadellos gestempelt "Canton", Fotobefund Steuer BPP (2020), Mi. 400.- . . . . .	27III ☉	100,—
2656FP	1 C. auf 3 Pfg. - 2 1/2 Dollar auf 5 M., komplett gestempelt, 1/2 Dollar in beiden Zähnungen, Mi. 585.- . . . . .	28/37 ☉	150,—
2659FP	1/2 D. auf 1 M., 26 : 17 Zähnungslöcher mit Aufdruckfehler "linke Rosette auf einer Spitze stehend", gestempelt, geprüft Steuer BPP, Mi. 250.- . . . . .	34AI ☉	60,—
2661FP	1/2 Dollar auf 1 M., 25:16 Zähnungslöcher, mit Aufdruckfehler "linke Rosette auf einer Spitze stehend", gestempelt "SCHANGHAI 10.10.06", tadellose Erhaltung, Fotobefund Jäschke-Lantelme BPP: "in fehlerfreier, gebrauchter Erhaltung.", Mi. 380.- . . . . .	34BI ☉	100,—
2663FP	2 1/2 Dollar auf 5 Mark Deutsches Reich, tadellos gestempelt, Fotobefund Steuer BPP (2020): "qualitativ einwandfrei", Mi. 380.- . . . . .	37A ☉	100,—
2664	1914, Brief mit 4 Cent Aufdruckausgabe von Peking 28 7" nach Breidenbrunn bei Mindelheim, vorderseitig roter chinesischer Zensur-Kastenstempel, selten, Beleg starke Gebrauchserhaltung, günstiger Ausruf. . . . . .	☐	280,—
2665	1 C auf 3 Pfennig Germania Kriegsdruck, Aufdruck rußig, tadellos postfrisch, tiefst gepr. Jäschke-Lantelme. BPP, Mi. 140.- . . . . .	3811b **	40,—
2666	1 C. auf 3 Pfg. Kriegsdruck, stumpfer Aufdruck, postfrischer Viererblock vom Oberrand, tadellos, Fotoattest Jäschke-Lantelme BPP, Mi. 560.-+ . . . . .	3811b **	130,—
2667	1 Mark Deutsches Reich mit Aufdruck "China 1/2 Dollar", tadellos postfrisches linkes Randstück mit Passerkreuz und Formnummer 161, geprüft Dr. Steuer VÖB. . . . . .	44IAII **	75,—
2669FP	1/2 Dollar auf 1 Mark mit Aufdruckfehler "rechte Rosette auf einer Spitze", tadellos postfrisch, Mi. 320.- . . . . .	44IIBMPFI **	70,—
2671FP	1 Mark mit Aufdruck "China 1/2 Dollar", Plattenfehler I und zusätzlich HAN H 5484.18, tadellos postfrisch, doppelt geprüft Bothe BPP, Mi. 520.- . . . . .	44IIBMPFI **	140,—
2672	1/2 Dollar auf 1 Mark, rechte Rosette auf einer Spitze, vom Unterrand mit Aufdruck-HAN 5484.18 und spiegelverkehrter Plattennummer 1 tadellos postfrisch im Eckrandpaar mit der Normalmarke (Bogenränder ebenfalls postfrisch), Mi. 565.- . . . . .	44IIBMPFIHAN **	150,—
2675	1 Dollar auf 2 Mark in Type IIAII (Abstand 11 mm) tadellos ungebraucht, kunstvoll entfaltet, wie postfrisch wirkend, noch mit "Blaa" signiert, wie sie früher im Michel stand, Mi. 140.- . . . . .	45IAII *	40,—
2677FP	1 Dollar auf 2 Mark vom Unterrand mit Aufdruck-Hausauftragsnummer 2247a.13, Marke tadellos postfrisch, Unterrand minimale Falzspur, Fotobefund Jäschke-Lantelme BPP, Mi. 420.- . . . . .	45 I A III HAN A **	100,—
2678FP	1 1/2 Dollar auf 3 Mark, schwärzlichviolett, Friedensdruck, 26 : 17 Zähnungslöcher, Wertaufdruck nach rechts, Aufdruck lilarot, gestempelt, tadellos, gepr. Jäschke-L. BPP, Mi. 150.- unterbewertet . . . . .	46IAa ☉	60,—
2679FP	1 1/2 Dollar auf 3 Mark Deutsches Reich, Kriegsdruck, schwarzbraunviolett, postfrisch, tadellose Erhaltung, gepr. Jäschke-L. BPP, Mi. 110.- . . . . .	46IAb **	45,—
2680FP	1 1/2 Dollar auf 3 Mark Friedensdruck vom Unterrand mit Aufdruck-Hausauftragsnummer 1139a.13 tadellos postfrisch, Fotoattest Dr. Hartung: "sehr gut gezähnt und in fehlerfreier, postfrischer Erhaltung." Mi. 1.100.- . . . . .	46 Alb HAN A **	250,—
2682FP	2 1/2 Dollar auf 5 Mark Deutsches Reich, Friedensdruck, 26 : 27 Zähnungslöcher, Wertaufdruck nach links, Abstand 9,5 mm, Zwischenraum 2mm, UV = gelblichrot, gestempelt "Shanghai", tadellose Erhaltung, gepr. Jäschke-L. BPP, Mi. 190.- . . . . .	47IALIa ☉	50,—
2683	2 1/2 Dollar auf 5 Mark Friedensdruck, Aufdruck Mitte, tadellos ungebraucht mit leichter Falzspur, Mi. 200.- . . . . .	47IAM *	40,—
2684FP	5 M. Kriegsdruck, 26 : 17 Zähnungslöcher, postfrisch, geprüft Bothe BPP, Mi. 190.- . . . . .	47IIA **	70,—
2685FP	2 1/2 Dollar auf 5 M. Kriegsdruck, 25:17 Zähnungslöcher, postfrisch, gepr. Jäschke-L. BPP, Mi. 200.- . . . . .	47IIB **	70,—

Deutsche Post in China Feldpost

2686P	Feldpostkarte aus Peking frankiert mit chinesischer 2 Cents-Marke großer Drachen und entwertet mit chinesischem Ovalstempel "PEKING", gute Erhaltung, nicht häufig. . . . . .	☐	50,—
2688	K.D.FELDPOSTSTATION No.2 13/4, je klar auf 6er-Block 50 Pf. Krone/Adler steiler Aufdruck, gepr. Dr.Steuer VÖB . . . . .	6II(6) ☉	80,—

2702P	K.D. FELDPOSTSTATION No 9. - Feldpostkarte 31 / 5 (01) A nach Leipzig Ankunftsstempel 13.7 (01) - geprüft Pauligk ARGE 250.- selten, Nr. 8 einer Serie Karte an Friedemann, gepr. Hammer. . . . .	✉	120,—
2703FP	Feldpostkarte mit dem sehr seltenen Stempel " FELDPOSTSTATION No 10 ", gute Bedarfserhaltung, ARGE 250.- . . . .	✉	130,—
2705P	Feldpostkarte mit Stempel " DEUTSCHE SEEPOST OST-ASIATISCHE HAUPTLINIE g 3.9.01 ", Rückreise Dampfer " Bayern " aus China, tadellose Erhaltung, selten ! . . . . .	✉	60,—
<b>Deutsche Post in China Stempel</b>			
2706	AMOI (CHINA) DEUTSCHE POST 10 3. 14, Blankoabschlag auf Ansichtskarte "Statues of Confucious and his Followers" mit Frankatur auf Bildseite durch Aufdruckausgabe 2 Cents auf 5 Pfg Germania mit selbem Stempelabschlag, ungelaufen, der Blankoabschlag erfolgte weil der Abschlag auf der Bildseite durch das dunkle Motiv schwer lesbar ist, seltene Entwertung, gepr. Jäschke-L. BPP (Abbildungen beider Seiten siehe Onlinekatalog). . . . .	39 ✉	150,—
2707FP	Deutsche Seepost Yangtse Linie a 16.12.1903 auf Briefstück mit 20 Pfg Germania mit Aufdruck China. . . . .	△	60,—
2708FP	Deutsche Seepost Yangtse Linie b 17.03.1908 auf Briefstück mit 1 C. Aufdruckausgabe . . . . .	△	60,—
<b>Deutsche Post in Marokko</b>			
2709FP	3 Pf bis 50 Pf mit schrägem Aufdruck "Marocco" (ohne Wertangabe) tadellos ungebraucht komplett, Fotoattest Dr. Hartung: "sehr gut gezähnt und in fehlerfreier, ungebrauchter Erhaltung." Mi. 1.000.- . . . .	I/VI *	300,—
2711FP	3 C. bis 60 C. auf Krone/Adler, 6 Werte kpl. postfrisch, Mi. 250.- . . . .	1/6 **	90,—
2713	3 C. auf 3 Pfg.-60 C. auf 50 Pfg., komplett gestempelt, dabei 30 C. in beiden Farben (geprüft), 60 C. auf Briefstück, Mi. 175.- . . . .	1/6 ⊙/△	45,—
2715	10 Centimes auf 10 Pfg Krone/Adler, dunkelrosarot (UV = gelblichorange), entwertet "Casablanca", tadellose Erhaltung, gepr. Jäschke-L. BPP, Mi. 200.- . . . .	3b ⊙	60,—
2716	10 Centimes auf 10 Pfennig Krone/Adler, lilafarbig (UV = hellzinnber), gestempelt, tadellose Erhaltung, gepr. Jäschke-L. BPP, M. 100.- . . . .	3d ⊙	25,—
2717P	3 C. auf 3 Pfg - 1 P. auf 80 Pfg Germania, 9 Werte auf R-Brief, jeder Wert einzeln zentrisch gestempelt K1 "MAGADOR 18/3 02" nach Lübeck mit Ankunftsstempel, dekorativer Beleg! . . . . .	7/15 ✉	80,—
2718	3 Centimes auf 3 Pfg Germania bis 6 Pes 25 Cts. auf 5 Mark Reichspost, kompletter Satz mit 13 Werten, tadellos gestempelt, Höchstwert gepr. Pfenniger, Mi. 600.- . . . .	7/19 ⊙	130,—
2719	6 verschiedene tadellos postfrische Werte, teils mit Bogenrand, Mi. 216.- . . . .	9/12,14 **	50,—
2721FP	Amtlich nicht ausgegeben: 60 C. auf 50 Pfg Germania, fetter Aufdruck, tadellos postfrisch, Auflage nur 171 Exemplare, gepr. Bothe BPP und Fotoattest Jäschke-Lantelme BPP (2021): "in fehlerfreier, postfrischer Erhaltung.", Mi. 500.- . . . .	14II **	150,—
2723FP	1 Pes 25 Cts. auf 1 Mark Reichspost, sog. fetter Aufdruck, entwertet "Casablanca", tadellose Erhaltung, gepr. Jäschke-L. BPP, Mi. 240.- . . . .	16II ⊙	70,—
2724	1.25 Pes. Aufdruck Type II auf 1 Mark sauber gestempelt, minimal stumpfer Zahn unten, Mi. 240.- . . . .	16II ⊙	25,—
2725	2.50 Pes. auf 2 Mark in Type I/II und 3.75 Pes. auf 3 Mark in Type I/II tadellos ungebraucht, jeweils gepr. Provinski BPP, Mi. 185.- . . . .	17,18(2) *	35,—
2726FP	2 P. 50 C. auf 2 M. Reichspost, Type I, postfrisch, geprüft Mansfeld, Mi. 140.- . . . .	17/VI **	45,—
2727FP	2 Pes 50 Cts. auf 2 Mark Reichspost, sog. fetter Aufdruck, Urmarke in Type II, entwertet "Larache", tadellose Erhaltung", Fotobefund Jäschke-Lantelme BPP (2021): "in fehlerfreier, gebräuchter Erhaltung.", Mi. 300.- . . . .	17I/II ⊙	100,—
2728FP	3 Pesa 75 Cent, postfrisch, rechtes Randstück, ohne Signatur, Mi. 220.- . . . .	18/VI **	90,—
2729	3 Pes 75 Cts. auf 3 Mark Reichspost, Urmarke Type I, tadellos ungebraucht, gepr. Jäschke-L. BPP, Mi. 60.- . . . .	18/VI *	20,—
2730FP	3 Mark Reichspost mit Aufdruck " Marocco 3 Pes. 75 cts. ", tadellos postfrisch, geprüft Bothe BPP, Mi. 260.- . . . .	18/VI **	100,—
2731FP	5 Mark Reichspost in Type I mit Aufdruck " Marocco 6 Pes. 25 cts. ", tadellos ungebraucht mit Originalgummierung, Mi. 1.300.- . . . .	19I *	270,—
2732FP	6 Pes 25 Cts. auf 5 Mark Reichspost, dünner Aufdruck, Urmarke in Type II, ungebraucht mit Originalgummierung, bis auf eine kleine falzhelle Stelle in einwandfreier Erhaltung, sehr seltene Marke, Fotoattest Jäschke-Lantelme BPP (2021), Mi. 2.000.- . . . .	19/VI *	300,—
2733FP	6 Pes 25 Cts. auf 5 Mark Reichspost, Urmarkentype I, Nachmalung mit Rot und Deckweiß, tadellos ungebraucht mit Originalgummierung, gepr. Jäschke-L. BPP, Mi. 220.- . . . .	19/III *	60,—
2734FP	6 P. 25 C. auf 5 M. Reichspost, Aufdruck Type I, Urmarke Type III, auf Briefstück, ideal zentrisch gestempelt K1 "MOGADOR (MAROCCO) 26/3 02", tadellose Erhaltung, Kabinett, Mi. 400.- . . . .	19/III △	100,—
2735FP	6 Pes 25 Cts. auf 5 Mark Reichspost, Urmarkentype I, sog. "fetter Aufdruck" auf Urmarkentype II ungebraucht, Mi. 260.- . . . .	19II *	70,—
2736FP	5 Mark Reichspost mit Aufdruck " Marocco 6 Pes. 25 cts. ", tadellos gestempelt, Mi. 340.- . . . .	19II ⊙	80,—
2739FP	3 C. bis 6 Pes.25 C. Deutsches Reich o.Wz., 13 Werte kpl., Mi. 600.- . . . .	21/33 ⊙/△	150,—
2742FP	60 C auf 50 Pf und 5 C auf 5 Pf bis 25 C auf 20 Pf je als tadellos postfrischer Viererblock, dabei 25 C in a- und c-Farbe, Mi. 1.384.- . . . .	28,35/37a,c(4) **	225,—
2745FP	1 Pes. 25 Cts. auf 1 Mark Deutsches Reich, 26 : 17 Zähnungslöcher, entwertet "Rabat", tadellose Erhaltung, gepr. Jäschke-L. BPP, Mi. 190.- . . . .	30A ⊙	50,—
2746FP	2 Pes 25 Cts. auf 2 Mark Deutsches Reich, tadellos postfrisch, gepr. Gentzsch und Fotobefund Jäschke-Lantelme BPP (2021): "in fehlerfreier, postfrischer Erhaltung.", Mi. 350.- (unterbewertet), Zuschlag 169. Auktion =210.- . . . .	31A **	150,—
2748FP	3 P. 75 C. auf 3 M., 26:17 Zähnungslöcher, ungebraucht, Mi. 180.- . . . .	32A *	50,—
2749FP	3 Pes 75 Cts. auf 3 Mark Deutsches Reich, 26 : 17 Zähnungslöcher, entwertet "Fes-Mellah", tadellose Erhaltung, gepr. Jäschke-L. BPP, Mi. 220.- . . . .	32A ⊙	80,—
2750FP	3 M., 25 : 16 Zähnungslöcher, postfrisch, Mi. 140.- . . . .	32B **	25,—
2751FP	3 Pes. 75 Cts. auf 3 Mark Deutsches Reich, tadellos postfrisch, linkes Randstück mit Passerkreuz und Formnummer 3, geprüft Dr. Steuer VÖB, Mi. 140.-+++ . . . . .	32B **	80,—
2752FP	3.75 Pes. auf 3 Mark linke untere Bogenecke mit Aufdruck-HAN 7293 tadellos postfrisch und ungefalted, noch völlig unsigniert, Mi. 800.- . . . .	32BHAN **	175,—
2753	3 C auf 3 Pf bis 60 C auf 50 Pf tadellos postfrisch, jeder Wert tiefst gepr. Pauligk BPP, Mi. 397.- . . . .	34/41 **	60,—
2754	3 Centimes auf 3 Pfg Germania bis 6 Pes 25 Cts. auf 5 Mark Deutsches Reich, kompletter Satz mit 12 Werten, tadellos gestempelt, Mi.-Nr. 40 Fotobefund Steuer BPP (2020): "einwandfrei", Mi.-Nr. 43 und 44 je gepr. Bothe BPP, Mi. 1.400.- . . . .	34/45 ⊙	270,—
2757FP	5, 10, 25 und 35 C je als linker oberer Eckrandviererblock tadellos postfrisch, jeder Wert tiefst gepr. R.F. Steuer VÖB, Mi. 552.- . . . .	35/37,39ER(4) **	125,—
2758FP	5 C auf 3 Pf bis 6.25 Pes. auf 5 Mark ohne Nr. 41, aber mit Nr. 37a+c tadellos ungebraucht, Mi. 637.- . . . .	35/40, 42/45 *	140,—
2760FP	25 C. auf 20 Pfg. lebhafte violettultramarin, ungebraucht, Fotobefund Jäschke-Lantelme BPP, Mi. 400.- . . . .	37b *	120,—
2761	25 C. auf 20 Pf in c-Farbe tadellos postfrisch, gepr. Pauligk, Mi. 180.- . . . .	37c **	30,—
2764FP	50 C. auf 40 Pfg. mit auf dieser Marke seltenem Stempel "TANGER (MAROKKO) 11.8.11", auf Briefstück, Kabinett, gepr. Bothe BPP (doppelte Signatur), Fotoattest Steuer VÖB, Mi. 360.- . . . .	40 △	90,—
2765	60 C. auf 50 Pf., Randviererblock tadellos gestempelt "TANGER MAROCCO 10.5.11" CC-Stempel! Jede Marke gepr. Steuer BPP, Mi. doppelte = 176.- . . . .	41(4) ⊙	40,—
2766	1 Peseta auf 80 Pfg Germania, entwertet "Tanger (Marocco) 8.4.11", rückseitig punkthelle Stelle - sonst einwandfrei, gepr. Richter und Fotobefund Jäschke-Lantelme BPP (2021), Mi. 350.- . . . .	42 ⊙	60,—
2767	1 P. 25 C. auf 1 M. Deutsches Reich mit Wz., tadellos postfrisch, unsigniert, Kabinett . . . . .	43 **	50,—
2768FP	1 Pes. 25 Cts. auf 1 Mark Deutsches Reich, entwertet "Casablanca", tadellose Erhaltung, gepr. Jäschke-L. BPP, Mi. 220.- . . . .	43 ⊙	60,—
2769FP	1.25 Pes. auf 1 Mark waagerechtes Paar aus der rechten unteren Bogenecke mit Aufdruck-Hausauftragsnummer 7293 tadellos ungebraucht mit kleinem Erstfalz und ungefalted, Mi. 530.- . . . .	43(2)HAN *	100,—



## Deutsche Post in der Türkei - Vorläufer

2770FP	1 Pes. 25 Cts. auf 1 Mark Deutsches Reich, Aufdruck "Marocco", Aufdruckfehler I "Spalt in 1 links unterhalb des Anstrichs", entwertet "FES MAROKKO .. 8 11", tadellose Erhaltung, Fotoattest Jäschke-Lantelme BPP (2020): "in fehlerfreier, gebrauchter Erhaltung.", die älteren Ausgaben von 1905 und 1906 kommen nur selten mit dem neuen Stempel vor, mit dem Aufdruckfehler vermutlich Unikat! Mi. 2.400.-	43I ☉	700,—
2771FP	2 Mark Deutsches Reich mit Wasserzeichen, Aufdruck "Marocco 2 Pes. 50 cts.", tadellos postfrisch, Mi. 220.-	44 **	80,—
2772FP	2 Pes 50 Cts. auf 2 Mark Deutsches Reich, gestempelt, tadellose Erhaltung, gepr. Jäschke-L. BPP, Mi. 220.-	44 ☉	60,—
2773FP	2 Pes. 50 Cts. auf 2 Mark Deutsches Reich, Aufdruckfehler I "Verzierungsschleife unten im M von linken Marocco breit gebrochen" (Feld 18), tadellos postfrisch, sehr seltene Marke, vor Katalogisierung des Plattenfehlers als Normalmarke gepr. R. Steuer BPP, Mi. 1.600.-	44I **	500,—
2774FP	6 P. 25 C. auf 5 M., postfrisch vom linken Bogenrand, tadellos, gepr. Steuer VÖB, Mi. 420.-	45 **	110,—
2775FP	6 P. 25 C. auf 5 M., postfrisch, zwei kleine braune Pünktchen auf der Gummiseite, Fotobefund Jäschke-Lantelme BPP, Mi. 420.-	45 **	70,—
2776	6.25 Pes. auf 5 Mark tadellos ungebraucht mit nur minimaler Falzspur, gepr. Jäschke-L. BPP, Mi. 150.-	45 *	30,—
2777FP	6 P. 25c. auf 5M. gestempelt "MAZAGAN 12/4.11", tadellos, geprüft Bothe, Fotobefund Jäschke-Lantelme BPP, Mi. 400.-	45 ☉	120,—
2778FP	6.25 Pes. auf 5 Mark rechte untere Bogenecke mit Aufdruck-Hausauftragsnummer 7293 tadellos ungebraucht mit nur ganz schwacher Erstfalzspur, ungefaltet und unsigniert, Mi. 700.-	45HANA *	150,—
2779FP	3 C. auf 3 Pfg Germania bis 6 Pes 25 Cts. auf 5 Mark Deutsches Reich, kompletter Satz mit 13 Werten, gestempelt, die beiden Höchstwerte je Fotobefund Steuer BPP: "einwandfrei" bzw. "gut erhalten", Mi. 900.-	46/58IAa ☉	180,—
2780	3 C auf 3 Pf bis 6.25 Pes. auf 5 Mark tadellos postfrisch mit allen Typen außer 57IIAa+b und 58IAb. Jeder Wert tiefst gepr. Provinsky BPP, bzw. billige auch Pauligk), Mi. 130.- + 393.- = 523.-	46/58, Typen **	120,—
2781FP	35 C auf 30 Pf auf y-Papier, Viererblock mit Gefälligkeitsstempel ASIMMUR tadellos.	51y(4) ☉	100,—
2782FP	35 C auf 30 Pf auf y-Papier, waagerechtes Unterrandpaar mit Aufdruck-Hausauftragsnummer 1355a.14 tadellos postfrisch, Fotoattest Dr. Hartung: "farbfrisch, sehr gut gezähnt und (einschließlich des Unterrandes) in fehlerfreier, postfrischer Erhaltung."	51yHANA **	180,—
2783	60 C auf 50 Pf. Unterrand-Viererblock tadellos gestempelt mit CC-Stempel, Mi. 172.-+	53I(4) ☉	40,—
2785FP	1 Pes. 25 Cts. auf 1 Mark Deutsches Reich, Aufdruckfehler I "rechte Landesbezeichnung "Marokko" 1,55 mm höherstehend" (Feld 18), gestempeltes Exemplar der seltenen Marke, abgesehen von einem ausgerissenen Zahn oben und aufgrund des weichen Papiers fast unvermeidlichen Aufklebeknittern in guter Erhaltung, Mi. -.-	55PFI ☉	400,—
2786FP	3 P. 75 C. auf 3 M. gestempelt "FES" auf Briefstück, geprüft Jäschke-L. BPP, Mi. 260.-	57 △	70,—
2788FP	3 Pes.75 C. Aufdruck KK auf 3 Mk. Deutsches Reich mit Wz., Oberrandstück auf Briefst., gest. TANGER (CC), gepr. Dr. Steuer VÖB, Mi. 780.-	57IA △	140,—
2789FP	3 Pes. 75 Cts. auf 3 Mark Deutsches Reich und 6 Pes. 25 Cts. auf 5 Mark Deutsches Reich zusammen auf Paketkartenabschnitt, Mi.-Nr. 58 kurzer Zahn unten links, sonst tadellose Erhaltung, gepr. Jäschke-L. BPP, Mi. 680.-	57IA,58IAa △	150,—
2793FP	6 Pes. 25. Cts. auf 5 Mark Reichspost mit Wasserzeichen, tadellos, gestempelt "TANGER", geprüft Pfenninger, Mi. 420.-	58IAa ☉	100,—

### Deutsche Post in Marokko Ganzsachen

2796	6-er-Bogen komplettes Streifenband - mehrfach gefaltet, sonst in sehr gutem ungebrauchten Zustand - Die einzelnen Streifenbänder unterscheiden sich im Ausrufezeichen, Punktezahl etc. - Der Bogen wurde mit Bleistiftmarkierungen zur Unterscheidung der einzelnen Typen versehen - selten angeboten! Ideale Vorlage zur Bestimmung der einzelnen Typen	PS1 *	120,—
------	--	-------	-------

### Deutsche Post in Marokko Stempel

2801FP	MARRAKESCH Marokko 18. 7 12 auf 30 Centimos, klarer fast vollständiger Abschlag, geprüft Pauligk BPP - kk auf cc selten - Michel 6-fach, ARGE 120.-	39 ☉	60,—
2803FP	TANGER (MAROKKO) Deutsche Post, Stempeltyp 10 nach Arge, auf Bildpostkarte frankiert mit 5 Pfennig Germania mit Aufdruck "Marokko 5 Centimos", tadellose Erhaltung, seltener Stempel, Arge 150.-	47 ☒	80,—

## Deutsche Post in der Türkei - Vorläufer

2808FP	1/3 Groschen grün, kleiner Schild (4 Werte) in Mischfrankatur mit 1/2 Groschen orange, kleiner Schild auf Brief von Constantinopel 6 8 72" nach Krempe in Holstein, von der Frankatur sind zwei Werte zu 1/3 Groschen abgefallen, das Briefporto betrug 2 1/2 Groschen und der Beleg ist auch so austaxiert, Beförderungsspuren und Patina, insgesamt saubere Bedarfserhaltung, seltener Brief, Fotoattest Friedrich Steuer BPP	V2(4),V14 ☒	1200,—
2809FP	1/2 Groschen gelblichorange, kleiner Schild, entwertet "(Constantinopel) 19/7 72", Flachriss, kurzer Zahn und falzhelle Stelle, Fotobefund Jäschke-Lantelme BPP (2021), Mi. 700.-	V14 ☉	90,—
2810FP	1/4 Groschen Deutsches Reich "Adler mit großem Brustschild", tadellos gestempelt, geprüft Steuer BPP, Mi. 700.-	V16 ☉	160,—
2812FP	2 Mark Ziffer in c-Farbe tadellos gestempelt "(CONSTANTINOPEL 1 6/6 87", gepr. Bothe BPP, Mi. 500.-	V37c ☉	100,—
2813FP	2 Mark lebhaftgrauila 2 mal auf Formularabschnitt, tadellos gestempelt "CONSTANTINOPEL 1 17/12 94", Fotoattest Sismondo/New York, Mi. 1.000.-	V37d(2) PA	150,—

## Deutsche Post in der Türkei

2815FP	10 Para bis 2½ Pia., 5 Werte kpl. gest., 10 Pfg. "a"-Farbe gepr. Zenker BPP (2 halbe Zähne), 2½ Pia. geprüft Dr. Lantelme und Pfenninger, Mi. 570.-	1/5 ☉/△	120,—
2816FP	10 Para auf 5 Pf in a-Farbe, tiefst gepr. R. Steuer BPP, aber der Gummi ist mittlerweile tropisch verfärbt	1a (**)	80,—
2817	20 Para auf 10 Pf in a-Farbe, tief gepr. "BOTHE BPP a", aber die Marke ist nachgummiert und das Prüfzeichen wohl falsch	2a (*)	30,—
2820FP	20 Pfennig blau mit schwarzblauem Aufdruck, amtlicher Neudruck (Kosack), sauber ungebraucht mit leichter Falzspur, Mi. 600.-	3Nell *	90,—
2822FP	1 Piaster auf 20 Pfg mittelviolettultramarin, Aufdruck blauschwarz, tadellos ungebraucht mit Originalgummierung, Fotoattest Jäschke-Lantelme BPP (2020): "in fehlerfreier, ungebrauchter Erhaltung.", Mi. 3.000.-	3b *	700,—
2823FP	1 PIA auf 20 Pf, Aufdruck blauschwarz tadellos gestempelt Constantinopel KDPA (ohne Kreis) (ArGe Nr. 3) .. 7 84 (Wiederverwendung in Büjükdere) (ArGe 350.-). Seltene Kombination aus dem seltenen Stempel und der guten 3b.	3b ☉	100,—
2824FP	1 Piaster auf 20 Pfg mittelultramarin, verbreitetes Format B, entwertet "Constantinopel 10 4 86", bis auf einen kurzen Zahn und Zahnlochspalt oben tadellos, selten, Fotobefund Jäschke-Lantelme BPP (2021), Mi. 650.-	3cB ☉	70,—
2825	1 1/4 Piaster auf 25 Pf orangebraun tadellos ungebraucht, gepr. Jäschke-L. BPP, Mi. 160.-	4b *	40,—
2826	2 1/2 Piaster auf 50 Pfennig, dunkeloliv, tadellos ungebraucht mit Originalgummierung, gepr. Jäschke-L. BPP, Mi. 130.-	5b *	40,—
2827FP	1 1/4 Piaster auf 25 Pfg Krone/Adler und 10 Para auf 5 Pfg Germania als Zusatzfrankatur auf 20 Para Ganzsachenumschlag von "Constantinopel 2 31 1 91" als R-Brief nach Leipzig, ein schwacher, waagerechter Querbug im Umschlag der Ordnung halber erwähnt, beeinträchtigt die Optik nicht.	6,9 ☒	70,—
2830	20 Para auf 10 Pfg Krone/Adler, lebhaftrosarot (UV = braun), tadellos ungebraucht, gepr. Jäschke-L. BPP, Mi. 100.-	7b *	35,—

**Alle Einzellose und Zertifikate/Gutachten sind unter  
www.reinhardfischerauktionen.de  
farbig abgebildet!**

2831FP	20 Para auf 10 Pfg Krone Adler, mittelkarminrot (UV "dunkelgelb", ungebraucht mit Originalgummierung, bis auf einen fehlenden Eckzahn in einwandfreier Erhaltung, seltenste Farbnuance, Fotobefund Steuer BPP (2020), Mi. 900.-	7ca *	130,—
2832FP	20 Para auf 10 Pfennig Krone/Adler mittel(karmin)rot, dunkelgelb quarzend, tadellos gestempelt "Constantinopel", Fotobefund Jäschke-Lantelme BPP: "in fehlerfreier Erhaltung." Mi. 400.-	7ca ☉	100,—
2833	20 Para auf 10 Pfennig Krone/Adler, lebhaftlilarot (UV = rot), tadellos postfrisch, gepr. Jäschke-L. BPP, Mi. 65.-	7d **	20,—
2834FP	20 Para auf 10 Pfg Krone/Adler dunkelrosa(rot), UV gelblichorange, tadellos postfrisch, unsigniert, Fotoattest Jäschke-Lantelme BPP (2020): "in fehlerfreier, postfrischer Erhaltung." Mi. 1.500.-	7e **	400,—
<b>2835FP</b>	<b>1 Piaster auf 20 Pfg Krone/Adler, Aufdruckfehler V "seitwärts stark verschobener Aufdruck "11 Piaster", entwertet mit Einkreisstempel "Constantinopel", seltene Marke, Fotoattest Jäschke-Lantelme BPP: "in fehlerfreier, gebrauchter Erhaltung. Eine leichte Aufklebefalte ist aufgrund des weichen und empfindlichen Papiers als normal anzusehen.", Mi. 3.000.-</b>	<b>8aV ☉</b>	<b>700,—</b>
2837FP	1 1/4 Piaster auf 25 Pfg Krone/Adler, gelborange, ungebraucht mit Originalgummierung, Fotoattest Jäschke-Lantelme BPP (2020): "in fehlerfreier, ungebrauchter Erhaltung." Mi. 1.000.-	9a *	200,—
2838FP	1 1/4 Piaster auf 25 Pf gelborange tadellos gestempelt, tiefst gepr. Wiegand BPP, Mi. 350.-	9a ☉	80,—
2839	1 1/4 Pia. auf 25 Pfg. postfrisch, gepr. R. F. Steuer VÖB, Mi. 160.-	9b **	60,—
2840FP	1 1/4 Piaster auf 25 Pf mit Aufdruckfehler "rechter Zähler nach rechts verbogen" tadellos gestempelt, Fotobefund Dr. Hartung: "leichte Aufklebeknitter", Mi. unbekannt.	9b PF ☉	100,—
2841FP	25 Pfennig Krone/Adler in der seltenen Farbe dunkelorange, Aufdruck 1 1/4 PIASTER, tadellos ungebraucht, Altsignatur Zenker als b-Farbe vor Aufnahme der ba-Farbe in den Michel, Mi. 1.200.-	9ba *	270,—
2842	2 1/2 Piaster auf 50 Pfg Krone/Adler, lebhaftbräunlichrot, gestempelt "Constantinopel 1 Deutsche Post", abgesehen von einer minimal falzhellen Stellen in fehlerfreier Erhaltung, Fotoattest Steuer BPP (2020), Mi. 550.-	10a ☉	70,—
<b>2843FP</b>	<b>2 1/2 Piaster auf 50 Pf bräunlichkarmin (UV braunkarmin) tadellos ungebraucht, Fotoattest Dr. Hartung: "original Gummierung mit sauberem kleinem Falz, farbfrisch, sehr gut gezeichnet und in fehlerfreier, ungebrauchter Erhaltung." Mi. 5.000.-</b>	<b>10aa *</b>	<b>1200,—</b>
2845FP	2 1/2 Piaster auf 50 Pf in b-Farbe mit 10 Pf in a-Farbe auf portogerechtem R-Brief von Constantinopel 7/6 90 nach Oldenburg (Ankunftsstempel 10.6.90), Fotoattest Dr. Friedrich F. Steuer VÖB: "echt, besonders farbfrisch und in guter Bedarfserhaltung." Mi. 1.420.-	10b,7a ☒	275,—
2847FP	50 Pfennig Krone/Adler mit Aufdruck " 2 1/2 PIASTER ", tadellos postfrisch, geprüft Kilian BPP, Mi. 350.-	10d **	110,—
2848	10 und 20 Para, 1 Pia. auf 5, 10 und 20 Pfg. Reichspost, je Aufdruck Type II, postfrisch, Mi. 182.-	12/14II **	50,—
2849FP	10 Para auf 5 Pfg Germania bis 1 Piaster auf 20 Pfg Germania - alle mit Aufdruck in Type II "A mit Dach" und zusätzlichem Aufdruck "Specimen", tadellos postfrisch, gepr. Bothe BPP, Mi. 1.260.-	12/14II Sp. **	350,—
2850FP	10 Pa. auf 5 Pfg.-25 Pia auf 5 M., komplett ungebraucht, dabei 2, 3 und 5 M. Urmarken in Type II, Mi. 545.-	12/23 *	125,—
2851FP	5 Pa. bis 25 Pia. Reichspost, Aufdruck Type II, 6 Werte kpl. gest., 1 und 2 Mk. gepr. Hollmann BPP (2 Mk. kl. Eckbug), Mi. 1.200.-	12/23II ☉	250,—
2854FP	20 Para auf 10 Pf, Aufdruck Type II, mit Aufdruckfehler "PÄRA" statt "PARA" tadellos postfrisch, Fotoattest Dr. Hartung: "in fehlerfreier, postfrischer Erhaltung." Mi. 650.-	13II PF III **	150,—
2858	4 Piaster auf 80 Pfennig Germania, tadellos postfrisch, geprüft Mansfeld, Mi. 60.-	19I **	20,—
2859FP	1 Mark Reichspost mit Aufdruck " 5 PIASTER ", tadellos postfrisches linkes, unteres Eckrandstück, gepr. Dr. Steuer VÖB, Mi. 500.-	20II **	180,—
2860FP	5 Piaster auf 1 Mark Reichspost, Aufdruck in Type II (A oben mit Serife), Plattenfehler II "verlängerte Fahrspur und C in Reichspost unten offen" (nur auf Feld 8 vorkommend!), klar gestempelt "Jerusalem 17 8 04", tadellos, geprüft C. H., Mi. 2.200.-	20II PF I ☉	480,—
2862	5 Piaster auf 1 Mark Reichspost, dunkelrot, tadellos postfrisch, unsigniert, Mi. 140.-	20Ia **	40,—
2863	1 Mark Reichspost mit Aufdruck " 5 PIASTER " auf Einschreibebrief von " CONSTANTINOPEL 1 " nach Stuttgart, unauffällige waagerechte Falte, sonst tadellos und dekorativ, Mi. 130.-	20Ia ☒	50,—
2864FP	15 Piaster auf 3 Mark Reichspost, A oben ohne Seriven, Type II, tadellos postfrisch, unsigniertes Luxusstück, Fotobefund Jäschke-Lantelme BPP (2021): "in fehlerfreier, postfrischer Erhaltung." Mi. 280.-	22/II **	120,—
2865FP	5 Mark Reichspost in Type I, ohne Nachmalung, Aufdruck " 25 PIASTER ", sehr selten, Befund Georg Bühler, Mi. 850.-	23/I *	270,—
2866FP	25 Piaster auf 5 Mark Reichspost, tadellos postfrisches linkes Randstück mit Passerkreuz, geprüft Bothe BPP, Mi. 650.-	23/II **	220,—
2867FP	25 Pia auf 5 M. Reichspost, Urmarke Type II, gestempelt auf Briefstück, geprüft Friedemann, Mi. 550.-	23/II △	160,—
2868FP	25 Piaster auf 5 Mark Reichspost, Urmarke Type I mit Nachmalung in Rot und Deckweiß, tadellos ungebraucht mit Originalgummierung, gepr. Jäschke-L. BPP, Mi. 220.-	23/III *	60,—
2869FP	25 Piaster auf 5 Mark Reichspost, nur mit weißer Nachmalung, entwertet "(Constantinopel), bis auf einen kurzen Zahn in tadelloser Erhaltung, Fotobefund Jäschke-Lantelme BPP (2021), Mi. 650.-	23/IV ☉	100,—
2871FP	25 Pia auf 5 M. Reichspost, Type II, zentrisch gestempelt KGS "CONSTANTINOPEL 1 12.8.05", tadellose Erhaltung, Kabinett, gepr. Drahn und neues Fotoattest Steuer BPP (2020) "Das gut erhaltene Exemplar."	23II ☉	150,—
2873FP	5 Mark Reichspost mit Aufdruck " 25 PIASTER ", tadellos ungebraucht, Mi. 380.-	23IV *	90,—
2874FP	Amtlich nicht ausgegeben: 1 1/2 Piaster auf 30 Pfg Germania, tadellos postfrisch, signiert, Mi. 750.- (alter Ausruf 200)	II **	150,—
2875FP	1 1/4 Piaster auf 25 Pf bis 2 1/2 Piaster auf 50 Pf (amtlich nicht ausgegeben) tadellos ungebraucht mit sauberen kleinen Erstfalzresten, 4 einzelne Fotobefunde "einwandfrei" (3 mal Jäschke-Lantelme, 1 mal Dr. Hartung), Mi. 1.600.-	I/IV *	450,—
2876	30 Pfennig Germania mit Aufdruck " 1 1/2 Piaster ", tadellos postfrisch, geprüft Bothe BPP, Mi. 90.-	28 **	20,—
2877FP	1 1/2 Pia auf 30 Pfg Germania mit Aufdruckfehler "Fußstrich sowie Anstrich der großen '1' der linken Wertangabe '1 1/2' abgebrochen", tadellos ungebraucht, sehr schön farbfrisch, doppelt geprüft Bothe und Fotoattest Dr. Steuer VÖB "Die Vorlage ist qualitativ absolut einwandfrei, gut gezähnt und hat vollen Originalgummi mit zartem Falzrest.", Mi. 600.-	28I *	100,—
2878FP	1 1/2 Piaster auf 30 Pfennig Germania, Aufdruckfehler I "Fußstrich sowie Anstrich der großen 1 der linken Wertangabe 1 1/2 abgebrochen" (Feld 80), entwertet Constantinopel, tadellose Erhaltung, Fotoattest Jäschke-Lantelme BPP (2020): " in fehlerfreier ,gebrauchter Erhaltung.", Mi. 900.-	28I ☉	300,—
2881FP	10 Pia. auf 2 M., postfrisch aus der linken oberen Bogenecke, im Rand Falzspuren, signiert Bothe BPP, Mi. 110.-	33 **	40,—
2883	15 Piaster auf 3 Mark Deutsches Reich, 25 : 16 Zähnungslöcher, Aufdruck dunkellilarot, UV rotorange, tadellos ungebraucht mit Originalgummierung, gepr. Steuer BPP, Mi. 220.-	34b *	50,—
2887FP	1 1/2 Piaster auf 30 Pf mit Aufdruck-HAN 6409.08 tadellos postfrisch, Mi. 600.-	40HAN A **	150,—
2888FP	30 Pfennig Deutsches Reich mit Aufdruck "1 1/2 Piaster" mit Aufdruckfehler "große 1 der linken Wertangabe waagrecht gebrochen", extrem selten, unten einige verkürzte Zähne, sonst tadellos gestempelt, geprüft Bothe BPP, Mi. -.-	40I ☉	400,—
2889FP	2 1/2 Piaster auf 50 Pf auf orangeweiß tadellos postfrisch, Fotoattest Dr. Hartung: "in fehlerfreier, postfrischer Erhaltung." Mi. 600.-	42y **	150,—
2890FP	3 Mark Deutsches Reich mit Wasserzeichen und Aufdruck " 15 Piaster ", schwarzgrauviolett, rotorange quarzend, geprüft Hollmann, Type falsch bestimmt als 46 b, Mi. 380.-	46a **	90,—
2891FP	15 Piaster auf 3 Mark schwarzgrauviolett, entwertet "Constantinopel 31 1 14", bis auf einige nachgestochene Zahnlöcher oben tadellos, Fotobefund Jäschke-Lantelme BPP (2021), Mi. 600.-	46a ☉	120,—
2892	15 Pia. auf 3 Mk. Deutsches Reich mit Wz., postfrisch, Mi. 160.-	46b **	50,—
2893FP	25 Pia auf 5 M., karmin quarzend, postfrisch aus der linken unteren Bogenecke, geprüft Dr. Steuer VÖB.	47b **	50,—
2894FP	25 Pia auf 5 M., karmin quarzend, postfrisch aus der rechten unteren Bogenecke, Fotobefund Dr. Hartung, Mi. 100.-	47b **	40,—
2895	5 Mark Deutsches Reich mit Aufdruck " 25 Piaster ", tadellos postfrisch, ohne Signatur, Mi. 100.-	47b **	30,—
2896	5 bis 100 C. auf Germania, 5 Werte kpl. gest. (5 und 10 C. je Briefst.), geprüft Dr. Lantelme, Mi. 180.-	48/51 ☉/△	40,—
2897FP	5 C. auf 5 Pfg.-100 C. auf 80 Pfg., komplett postfrisch, Mi. 320.-	48/52 **	90,—
2899	5 C auf 5 Pf bis 100 C auf 80 Pf tadellos postfrisch komplett mit 48a,b und 49a,b, Mi. 343.-	48/52a,b **	70,—
2903	100 Centimes auf 80 Pfg Germania, zentrisch klar gestempelt "Jerusalem", tadellose Erhaltung, gepr. Jäschke-L. BPP, Mi. 80.-	52 ☉	25,—
2904	100 Centimes auf 80 Pfg Germania, zentrisch klar gestempelt "Beirut" auf Luxusbriefstück, tadellose Erhaltung, gepr. Jäschke-L. BPP, Mi. 80.-	52 △	30,—

## Deutsch-Neuguinea

2905FP	100 C auf 80 Pf Eckrand-Viererblock rechts oben tadellos postfrisch, Mi. 760.-	52ER(4) **	125,—
2906FP	100 C auf 80 Pf vom linken Bogenrand mit Urdruck-Hausauftragsnummer 6557 und Plattennummer 1 tadellos postfrisch und noch völlig unsigniert. Fotoattest Dr. Hartung: "sehr gut gezähnt und in fehlerfreier, postfrischer Erhaltung." Mi. 1.200.-	52HANU **	300,—

### Deutsch-Neuguinea - Vorläufer

2908FP	10 Pfg Krone/Adler karminrosa mit Zwischenstegansatz oben, gestempelt Kabinettstück mit K1 "FINSCHHAFEN 3.8.90", das Fotoattest Jäschke-Lantelme BPP erwähnt eine leichte, von Fremdleim verursachte Bräunung die lt. Attest keinen Mangel darstellt, sehr seltene und schöne Marke! Mi. 1.500.-	V47a ☉	360,—
--------	--	--------	-------

## Deutsch-Neuguinea

2909	2 Mark rot, Paketkarte der Neuguinea-Compagnie ungebraucht in tadelloser Erhaltung ohne Falz oder Falzspur, Fotoattest Jäschke-Lantelme BPP: "in fehlerfreier, ungebrauchter Erhaltung." In dieser guten Erhaltung sehr selten!	PK1 **	250,—
2910	3 Pfg, 5 Pfg, 10 Pfg und 20 Pfg Aufdruckausgabe, Einheiten, dabei u. a. Mi.-Nr. 1a gestempelter Viererstreifen, drei Viererblocks sowie Sechserblock vom Eckrand oben links, 5 Pfg mit drei postfrischen Viererblocks, * Eckrandviererblock oben links, 10 Pfg im waagerechten Eckrandpaar oben links gestempelt (Ränder gefaltet) sowie 20 Pfg als gestempelter Eckrandviererblock oben links, Mi. ca. 500.-	1/4 **/☉	100,—
2911	3 Pfg bis 50 Pfg Krone/Adler mit Aufdruck "Deutsch-Neu-Guinea", ungebraucht - 6 Werte und gestempelt auf Briefstücken - 7 Werte inkl. Mi.-Nr. 1b, tadellose Erhaltung, der gestempelte Satz gepr. Pauligk BPP, Mi. 320.-	1/6 */△	80,—
2912	3 Pfg, -50 Pfg., komplett gestempelt, teils Briefstücke, 3 und 25 Pfg. je in a- und b-Farbe, Mi. 310.-	1/6 ☉/△	90,—
2913FP	3 Pfennig bis 50 Pfennig Krone/Adler mit Aufdruck "Deutsch-Neu-Guinea", 3 Pfg und 10 Pfg je in a-Farbe und 25 Pfg mit Plattenfehler I "in Reichspost oben gespalten" zusammen auf überfrankiertem, den Postweg ordnungsgemäß durchlaufenem, Einschreibebrief von "Friedrich-Wilhelmshafen 8/3 01" nach Pforzheim, tadellose Erhaltung, Fotoattest Jäschke-Lantelme BPP (2015): "in fehlerfreier, gebrauchter Erhaltung."	1/6 ☒	200,—
2914	3 Pfg bis 50 Pfg Krone/Adler mit Aufdruck "Deutsch-Neu-Guinea", zwei komplette Sätze auf sauber gestempelten Briefstücken, Mi. 300.-	1/6(2) △	80,—
2915	3 bis 50 Pfg. Krone/Adler (ohne 10 Pfg.), je gest., dazu 3 Pfg. hellockerbraun, gepr. Dr. Lantelme BPP, Mi. 220.-	1a,b/6 ☉	50,—
2916FP	3 Pf mit Aufdruckfehler X tadellos postfrisch, tiefst gepr. Dr. Lantelme BPP, Mi. 230.-	1aX **	50,—
2917	3 Pf hellockerbraun tadellos ungebraucht, nahezu postfrisch, tiefst gepr. Dr. Lantelme BPP, Mi. 40.-	1b *	Gebot
2918FP	3 Pfennig Krone/Adler, lebhaftorangebraun mit Bdr.-Aufdruck "Deutsch-Neu-Guinea", entwertet "Friedrich-Wilhelmshafen 3(8) 0(1)", tadellos, Fotobefund Jäschke-Lantelme BPP (2021): "in fehlerfreier, gebrauchter Erhaltung.", Mi. 350.- unterbewertet, Zuschlag 174. Auktion = 180.-	1d ☉	150,—
2919	3 Pfg Krone/Adler, hellockerbraun mit Bdr.-Aufdruck "Deutsch-Neu-Guinea", gestempelt, tadellose Erhaltung, gepr. Jäschke-L. BPP, Mi. 70.-	1b ☉	20,—
2920FP	5 Pfennig Krone/Adler mit Aufdruck "Deutsch-Neu-Guinea" auf Postkarte entwertet mit Stempel "DEUTSCHE SEEPOST NEU-GUINEA-ZWEIGLINIE b", gute Bedarfserhaltung, Mi./ARGE 265.-	2 ☒	110,—
2921	5 Pfg und 10 Pfg Krone/Adler mit Aufdruck "Deutsch-Neu-Guinea"; waagerechtes Paar 5 Pfg mit Aufdruckfehler "gebrochener Hals des h in Deutsch", dazu gestempeltes Exemplar von Bogenfeld 99 ebenso 10 Pfg zwei Werte von Bogenfeld 99 alle mit noch nicht gelistetem Fehler "deformierter Kopf des Anstriches von N in Guinea"	2,3 Abart */☉/△	50,—
2923	25 Pfennig Krone/Adler, gelblichorange mit schwarzem Bdr.-Aufdruck "Deutsch-Neu-Guinea", tadellos postfrisch, gepr. Jäschke-L. BPP, Mi. 100.-	5a **	30,—
2924	5 Pfg und 25 Pfg Aufdruckausgabe in Mischfrankatur mit Mitläufer 10 Pfg Krone/Adler auf Briefstück mit Entwertung "Herbertshöhe 17 1 20"	5a,2,M47 △	60,—
2927P	3 Pfennig Kaiseryacht Einzelfrankatur auf Bildpostkarte aus Neu Pommern, entwertet "RABAUL a", als Drucksache fälschlicherweise mit Nachporto belegt, Mi. 180.-++ (Abbildungen siehe Onlinekatalog)	7 ☒	80,—
2929FP	3 Pfennig bis 5 Mark Kaiseryacht, einheitlich zentral gestempelt "STEPHANSORT", tadellos, Mi. 1.000.-	7/19 ☉	300,—
2938	40 Pf mit Plattenfehler I tadellos postfrisch als linke Marke im Paar mit der Normalmarke, Fotobefund Ronald F. Steuer BPP: "postfrisches Paar, einwandfrei", Mi. 180.-	13I,13 **	40,—
2945FP	3 Mark Kaiseryacht, farbfrisches Kabinettstück vom linken Bogenrand (mit Passerkreuz), klar entwertet "Herbertshöhe", tadellose Erhaltung, gepr. Jäschke-L. BPP, Mi. 190.- +	18 ☉	70,—
2947FP	5 Mark Kaiseryacht, tadellos postfrisch, unsigniert, Fotoattest Jäschke-Lantelme BPP (2021): "in fehlerfreier, postfrischer Erhaltung.", Mi. 650.-	19 **	250,—
2949FP	5 Mark Kaiseryacht, ohne Wasserzeichen, entwertet mit Einkreissegmentstempel "Simpsonhafen 1?/3/06" auf Briefstück, tadellose Erhaltung, gepr. Pfenninger und Fotoattest Jäschke-Lantelme BPP (2021): "in fehlerfreier, gebrauchter Erhaltung.", Mi. 600.-	19 △	180,—
2951	5 Mark Kriegsdruck gezähnt 26:17 postfrisch, minimale Kalanderbugspur, gepr. Pauligk BPP, Mi. 180.-	23IIAI **	30,—
2952FP	5 Mark Kaiseryacht, Kriegsdruck, 25:17 Zähnungslöcher, Mittelstück Type II, tadellos postfrisch, unsigniert, Mi. 160.-	23IIBI **	60,—

### Deutsch-Neuguinea Ganzsachen

2953	Komplette Paketadresse der Neuguinea Compagnie, ungebraucht, sehr gute Erhaltung, rs. min. Falzreste und Haftung mit leichter Aufrauung.	☒	150,—
------	--	---	-------

## Deutsch-Neuguinea Britische Besetzung

2954	1 d. auf 5 Pf und 2 d. auf 10 und auf 20 Pf, alle Type II, tadellos postfrisch, Mi. 135.-	2/4II **	40,—
2955	2 1/2 d. auf 10 Pf in Type I postfrisch vom Oberrand, rückseitig kleiner Braunpunkt, Mi. 170.-	5I **	25,—
2956FP	2 1/2 d. auf 20 Pf tadellos postfrisch vom Oberrand, Mi. 200.-	6I **	60,—
2957FP	3 d auf Einschreibzettel Käwieng tadellos postfrisch, signiert, Mi. 300.-	16dII **	100,—
2958FP	3 d. auf R-Zettel Rabaul postfrisch mit leichter Eckbugspur, gepr. Bothe BPP, Mi. 300.-	16g **	50,—
2959	1 d. auf 3 Pf Dienstmarke tadellos postfrisch, Mi. 70.-	D1 **	20,—
2960FP	1 d. auf 3 Pf und 1 d. auf 5 Pf Dienstmarken je tadellos postfrisch, Mi. 240.-	D1/2 **	70,—

### Deutsch-Neuguinea Südsee-Seepost

2961	DEUTSCHE SEEPOST AUSTRALISCHE HAUPTLINIE 23 05 97, mehrfach auf angetrenntem Sechserblock 20 Pfg Krone/Adler, seltene Einheit.	V48d(6) ☉	50,—
------	--	-----------	------

### Ostafrikanische Seenpost

2962FP	5 C.-1 Dollar, Nachdruck-Satz, postfrisch, einheitlich vom rechten Bogenrand, Mi. 300.-	SNaa/SNae **	90,—
2963FP	5 Cent bis 1 Dollar Seenpost Nachdrucke in Oberrand- bzw. Eckrand-Viererblöcken tadellos postfrisch, Mi. 1.200.-	SNaa/SNae **	220,—
2965FP	1 Dollar Seenpost Original tadellos ungebraucht, Fotoattest Dr. Hartung: "originale Gummierung mit größeren Papierresten, farbfrisch, sehr gut gezähnt und in fehlerfreier, ungebrauchter Erhaltung." Mi. 450.-	Se *	150,—

### Deutsch-Ostafrika Zanzibar

2966FP	2 Mark dunkelrotkarmin, entwertet mit Einkreissegmentstempel "Zanzibar 17/11 90", bis auf meist kleinere Randfehler in tadelloser Erhaltung, Fotoattest Jäschke-Lantelme BPP (2015), Mi. 1.500.-	VZ37e ☉	250,—
--------	--	---------	-------

Deutsch-Ostafrika - Vorläufer			
2967FP	3 Pfg bis 50 Pfg Krone/Adler je klar entwertet "TANGA 1 12 92" auf R-Brief nach Stuttgart mit Ank.-Stempel vom 13 1 (93), Absender E. Denhardt!, Beförderungsspuren und Bug (durch 10 Pfg) sowie diverse Einrisse, seltener Beleg, gepr. Bothe BPP (doppelte Signatur) . . . . .	V50u. a. ☒	1000,—
Deutsch-Ostafrika			
2968P	Bedarfsgebrauchte Ganzsache zu 7 1/2 Heller von "NEU-LANGENBURG" nach Wien, tadellose Erhaltung, geprüft Mansfeld, Mi./ARGE 100.- . . . . .	P19 ☉	45,—
2969	3 bis 50 Pfennig Krone/Adler mit Aufdruck "2 PESA" bis "25 PESA", tadellos ungebraucht, Mi. 280.- . . . . .	1/5 *	60,—
2970	2 P. auf 3 Pfg.-25 p. auf 50 Pfg., komplett gestempelt, Mi. 200.- . . . . .	1/5 ☉	45,—
2971	2 P auf 3 Pf Viererblock a. Briefstück mit Seepoststempel "Deutsche Seepost Ostafrikanische Zweiglinie II 12/7/96" (Dampfer Wissmann) (ARGE + 150 und 240 Mi. Markenwert) . . . . .	11(4) △	100,—
2972FP	3 Pesa auf 5 Pfg. Krone/Adler, postfrisch, gepr. R. F. Steuer VÖB, Mi. 280.- . . . . .	2I **	90,—
2974	5 Pesa auf 10 Pfg Krone/Adler, lebhafrosarot (UV = braun), Aufdruck 15,4 mm breit, entwertet "Bagamoyo", tadellose Erhaltung, gepr. Jäschke-L. BPP, Mi. 110.- . . . . .	3Ia ☉	30,—
2975FP	5 Pesa auf 10 Pfg Krone/Adler, lebhaftililarot (UV = rot), Aufdruck 15,4 mm breit, tadellos postfrisch, gepr. Jäschke-L. BPP, Mi. 250.- . . . . .	3Ic **	80,—
2976FP	5 Pesa auf 10 Pfg Krone/Adler rotkarmin, UV dunkelrot, Aufdruck 15,4 mm breit, tadellos ungebraucht mit Originalgummierung, Fotoattest Jäschke-Lantelme BPP (2020) : "in fehlerfreier, ungebrauchter Erhaltung." Mi. 600.- . . . . .	3Id *	180,—
2977FP	5 Pesa auf 10 Pfg Krone/Adler, rotkarmin (dunkelrot quarzend), Aufdruck 15,4 mm breit, ungebraucht mit Originalgummierung, einige nachgestochene Zahnlöcher rechts, seltene Farbe, Fotobefund Jäschke-Lantelme BPP (2021), Mi. 600.- . . . . .	3Id *	100,—
2978FP	10 P. auf 20 Pfg., postfrisch, gepr. Jäschke-L. BPP, Mi. 160.- . . . . .	4 **	70,—
2979FP	25 Pfennig Krone/Adler mit Aufdruck "25 PESA", tadellos postfrisch, geprüft Steuer BPP, Mi. 180.- . . . . .	5I **	60,—
2980	2 P. auf 3 Pfg.- 25 P. auf 50 Pfg., gestempelt, komplett, dabei 3 Pfg. in a-, b- und d-Farbe, die beiden letzteren geprüft, Mi. 160.- . . . . .	6/10 ☉/△	40,—
2981FP	2 P. auf 3 Pfg. hellockerbraun, unten mit Zwischenstegansatz, postfrisch, Mi. 120.- . . . . .	6b **	40,—
2982FP	2 Pesa auf 3 Pf hellockerbraun mit Bruch der Bandrolle tadellos postfrisch, Fotobefund Ronald F. Steuer BPP: "postfrisch, einwandfrei".	6bl **	100,—
2983	5 Pesa auf 10 Pf rotkarmin (UV dunkelrot) tadellos gestempelt, Fotobefund Dr. Hartung: "einwandfrei", Mi. 120.- . . . . .	8b ☉	30,—
2984FP	2 P.-3 R. Kaiseryacht, komplett gestempelt, Mi. 450.- . . . . .	11/21 ☉	120,—
2985FP	<b>2 Pesa braun ungezählter Probedruck als tadellos ungebrauchter Viererblock, jeder Wert gepr. Kosack und Fotoattest Friedel Expert Committee, Mi. 12.000.- . . . . .</b>	<b>11PI(4) *</b>	<b>2500,—</b>
2986FP	40 Cents und 1-3 Rupien tadellos gestempelt, 1 Rupie gepr. Steuer BPP, 2 Rupien Siebentritt BPP und 3 Rupien Fotobefund Dr. Hartung: "einwandfrei", Mi. 418.- . . . . .	18/21b ☉	80,—
2990	2 Rupien linke obere Bogenecke mit Plattenfehler II (Retusche) tadellos postfrisch, Fotobefund Ronald F. Steuer BPP: "postfrisch, vollkommen einwandfrei", Mi. 120.- . . . . .	20II **	40,—
2991FP	3 Rupien tadellos ungebraucht mit nur ganz leichter Entfaltungsspur, Mi. 160.- . . . . .	21 *	50,—
2992FP	3 Rupien Kaiseryacht, Rahmenzeichnung in Type III und Mittelstück in Type I, ungebraucht mit Originalgummierung, sehr seltene Marke, Mi. 2.000.- . . . . .	21I *	400,—
2993FP	<b>3 Rupien dunkelkarminrot/grünsschwarz mit vertauschtem Mittelstück der Type III tadellos ungebraucht mit der originalen Gummierung und kleinen Falzresten. Fotoattest Dr. Hartung: "farbfrisch, einwandfrei gezähnt und in fehlerfreier, ungebrauchter Erhaltung." Mi. für die billigere b-Farbe 2.000.- . . . . .</b>	<b>21aI *</b>	<b>600,—</b>
2994FP	3 Rupien Kaiseryacht, klar gestempelt "Daressalam", tadellose Erhaltung, Fotobefund Steuer BPP (2020): "echt und einwandfrei", Mi. 220.- . . . . .	21b ☉	50,—
2995FP	3 R. Kaiseryacht dunkelrot/grünsschwarz, gestempelt "AMANI 28.5.06" auf Briefstück, Kabinett, geprüft Friedemann, Fotobefund Dr. Hartung, Mi. 230.- . . . . .	21b △	70,—
2996FP	2 1/2 bis 60 H., Schiffszeichnung ohne Wz., 8 Werte kpl. gest., 45 H. gepr. Dr. Steuer VÖB, 60 H. gepr. Siebentritt BPP, Mi. 200.- . . . . .	22/29 ☉	45,—
2998	60 Pfg. Kaiseryacht, postfrisch, Mi. 180.- . . . . .	29 **	70,—
3000FP	60 H. vom Oberrand, gestempelt "DARESSALAM 24.4.08" auf Briefstück, Mi. 120.- . . . . .	29 △	30,—
3001P	2 Werte zu 2 1/2 Heller auf Postkarte mit handschriftlichem roten Beförderungshinweis Usambarabahn und 2 Stempelabschlägen "USAMBARA (DEUTSCH-OSTAFRIKA) BAHNPOST ZUG 2", tadellos, Mi./ARGE 100.- . . . . .	30I ☒	45,—
3002	2 1/2 bis 60 H tadellos postfrisch, einschließlich 30I,II und 32a,b, Mi. 204.- . . . . .	30I,II/37 **	40,—
3003	15 Heller in a-Farbe tadellos postfrisch, tiefst gepr. "a Dr. Steuer VÖB", selten! Mi. 80.- . . . . .	33a **	40,—
3004FP	<b>45 Heller ungezähnt tadellos postfrisch und noch völlig unsigniert, Fotoattest Dr. Friedrich F. Steuer VÖB: "postfrisch, vollkommen einwandfrei". Seltene, mittlerweile weitgehend vom Markt verschwundene Marke! Mi. 2.000.- . . . . .</b>	<b>36U **</b>	<b>800,—</b>
3006FP	60 Heller Kaiseryacht, tadellos, zentral gestempelt "KILWA", geprüft Bothe BPP, Mi. 240.- . . . . .	37 ☉	60,—
3007	1 Rupie Kaiseryacht, Kriegsdruck, 26 : 17 Zahnungslöcher, tadellos postfrisch, gepr. Jäschke-L. BPP, Mi. 100.-, Mi. grober Unfug, Zuschlag 164. Auktion = 120.- . . . . .	38IIA **	70,—
3008FP	1 R. Kaiseryacht, Kriegsdruck, 25 : 17 Zahnungslöcher, postfrisch, Mi. 150.- unterbewertet, Zuschlag 176. Auktion = 80.- . . . . .	38IIB **	60,—
3009FP	3 Rupien Kaiseryacht, tadellos postfrisch, ohne Signatur, Mi. 550.- . . . . .	39IAa **	200,—
3010FP	3 Rupien Kaiseryacht mit Wasserzeichen, dunkelkarminrot/grünsschwarz (UV Rahmen = gelblichrot), gestempelt "Muansa 11/8/10", tadellose Erhaltung, Fotoattest Steuer BPP, Mi. 500.- . . . . .	39IAa ☉	130,—
3011FP	<b>3 Rupien Kriegsdruck mit Rahmenzeichnung Type III und Mittelstück Type II tadellos postfrisch vom Oberrand, noch völlig unsigniert, Fotoattest Dr. Hartung: "farbfrisch, sehr gut gezähnt und in fehlerfreier, postfrischer Erhaltung." Mi. 1.500.- . . . . .</b>	<b>39IIAIIa **</b>	<b>500,—</b>
3012FP	3 Rupien Kriegsdruck Rahmen Type III, Mittelstück Type II, tadellos ungebraucht, gepr. Siebentritt BPP und Dr. Steuer VÖB, sowie Fotoattest Dr. Hartung: "farbfrisch, sehr gut gezähnt und in fehlerfreier, gebräuchter Erhaltung." Mi. 900.- . . . . .	39IIAIIa *	200,—
3013FP	3 Rupien Schiffszeichnung, tadellos postfrisch, geprüft Dr. Hartung, Mi. 400.- . . . . .	39IIAd **	110,—
3014FP	3 R. Kaiseryacht, Kriegsdruck, 25 : 17 Zahnungslöcher, postfrisch, Mi. 160.- . . . . .	39IIB **	70,—
3015FP	WUGA 7 1/2 H. rot, waagerechtes Typenpaar Type II und I, ungebraucht, tadellos, Mi. 250.- . . . . .	IW2 (*)	80,—
3016FP	7 1/2 Heller WUGA, waagerechtes Typenpaar I+II tadellos ungebraucht, Mi. 180.- . . . . .	IW1 (*)	50,—
3017	WUGA-Ausgabe, 2 1/2 H. Typenpaar in Type 2 und Type 1 zusammenhängend vom Unterrand, ohne Gummierung wie verausgabt, tadellos, Mi. 350.- . . . . .	IIW2 (*)	90,—
3018FP	Morogoro-Notausgabe: Umschlag mit rotem Stempel "Frankiert mit 7 1/2 H" und Dienstsiegel in violett ungebraucht, minimal bügig und rückseitig zart mit Bleistift beschriftet "Morogoro-Provisorium ..." Mi. 600.- . . . . .	VU1a **	100,—
Deutsch-Ostafrika MH und Zusammendruke			
3019FP	Reklame M. Liemann/4 Heller, senkrechter Zusammendruck vom linken Bogenrand tadellos postfrisch, Mi. 750.- . . . . .	S 8 **	150,—
Deutsch-Ostafrika - Besetzung Mafia			
3020FP	4 H grün, Aufdruck violett, tadellos postfrisch, gepr. Georg Bühler, Mi. 1.000.- . . . . .	2b **	350,—
3021FP	7 1/2 H rot, Aufdruck violett, tadellos postfrisch, tiefst gepr. Kilian, Mi. 400.- . . . . .	3b **	140,—

## DOA Notmaßnahmen und Vorausfrankatur im Weltkrieg

3022	Vorausfrankierter Privatumschlag - schwarzes Dienstsiegel ‚Kaiserlich Deutsches Postamt (Deutsch-Ostafrika Tanga) 7½ Heller violett - kleiner Brief (15,5x9cm) Mittelbug, sonst sehr gut erhalten - Mi. 175.- . . . . .	VU1b *	50,—
3023P	Vorausfrankierter Privatumschlag - violettes Dienstsiegel ‚Kaiserl. Postdirektion Deutsch Ostafrika“ (Morogoro) 7½ Heller violett seltener In-der-Brief von Kilossa (26 5 16) nach Daressalam Ankunftsstempel (27.5.16) Kilossa - große Jahreszahl 16 - Mi. 400.- + ARGE ab 75.- .	VU1b ☒	120,—
3024P	Vorausfrankatur Dienstsiegel „KAISERL. DEUTSCHES POSTAMT DAR-ES-SALAAM“, L2 „Frankiert / mit 7 1/2 H.“ schwarzviolett, mit Bahnpost „MITTELLANDBAHN ZUG 5 1.6.“ (ohne Jahreszahl) nach Tabora mit Ankunftsstempel, vertikale Archivfaltung, Teil der Rückklappe fehlend und vorderseitiger Einriss mittig mit Falz geschlossen, stark altersfleckig, trotz der Einschränkungen seltener innerhalb der Kolonie gelaufener Beleg, gepr. GPSY und Bothe . . . . .	VU2a ☒	130,—
3025	Vorausfrankatur Dienstsiegel „KAISERL. DEUTSCHES POSTAMT DAR-ES-SALAAM“, L2 „Frankiert / mit 7 1/2 H.“ blau, als Ortsbrief adressiert (ohne Aufgabestempel), kleine Einschränkungen, gepr. Pauligk BPP . . . . .	VU2c ☒	80,—
3026	Vorausfrankierter Privatumschlag - violettes Dienstsiegel ‚Kaiserl. Postdirektion Deutsch Ostafrika“ (Morogoro) 7½ Heller violett - selten - Brief (15,5x12,5cm), Mittelbug, kleine Knitter, rückseitig Klebereste sonst gut erhalten - Mi. 175.- - VU2a (violett) ist deutlich seltener als VU2b (rot)!. . . . .	VU2a *	60,—
3027P	Vorausfrankierung, MOROGORO, violettes Dienstsiegel und roter Frankostpl. auf Brief von Tabora nach Kilimantinde, ohne Poststempel mit Datumstempel 13.III.1917, sehr späte Verwendung . . . . .	PU1a GA	130,—

## Deutsch-Ostafrika Feldpost

3028	DARESSALAM DOA 24. 6. 19 auf 7 ½ Heller - geprüft Pauligk BPP, Stempelirrtum, wohl 1909 - kurios, Unikat? . . . . .	32 ☉	35,—
3029	DARESSALAM DOA b 26. 5. 15 auf 30 Heller - idealer Abschlag aus der Kriegszeit - geprüft Pauligk BPP - selten - ARGE 50.- + 20.- .	35 ☉	30,—
3032FP	FELDPOSTSTATION 2 DOA 26. 12. 16 auf 4 Heller geprüft Pauligk BPP, idealer zentraler Abschlag - große Jahreszahl 16 - sehr selten. ARGE 100.- unterbewertet . . . . .	31 ☉	100,—
3034	K.D. FELDPOSTSTATION Nr. 3 - 11 3 (05) auf Feldpostbrief nach Leipzig Ankunftsstempel 19.4.05, Absender: ‚Reiter Loest 5. Komp. 1. Feld Regiment Kaiserliche Schutztruppe D. S. W. Afrika.“ ARGE 100.-, Brief mit Mittelbug, auf der Vorderseite etwas beschädigt, aber dennoch seltener Beleg aus der Zeit der Niederschlagung von Aufständen der Herero und Nama. . . . .	☒	70,—
3037	OKAHANDJA 31. 12 04 mit Segment auf Feldpostkarte an Unteroffizier Kirchner, in Coblenz - Ankunftsstempel 23.1.05 - Bedarfstext - geprüft Meiners BPP, Karte mit 2 kleinen Kleberesten auf der Rückseite, seltener Beleg aus der Zeit, der Niederschlagung von Aufständen der Herero und Nama. . . . .	☒	45,—

## Deutsch-Ostafrika Seepost

3043	DEUTSCHEOST SEEPOST OST-AFRIKA-LINIE s 14.11.08 , Dampfer Adolf Woermann auf frankierter farbiger Postkarte von Tanga nach Woodstock ( Capetown ) mit Ankunftsstempel, gute Erhaltung !. . . . .	DR86 ☒	30,—
3044P	DEUTSCHE SEEPOST OST-AFRIKANISCHE HAUPTLINIE e 5/5 06, Dampfer Kanzler II, und L2 „Deutsches Schutzgebiet“ auf GA-Karte 7½ Heller (ohne Inhalt) nach Goslar mit Ank.Stpl. . . . .	P19 GA	100,—
3045	DEUTSCHE SEEPOST OST-AFRIKANISCHE HAUPTLINIE g 16/11 96, Dampfer General, auf GA-Karte 5 Pesa auf 10 Pfg. Krone/Adler nach Hamburg mit Ank.Stpl., Bedarf . . . . .	P6 GA	60,—

## Deutsch-Südwest-Afrika Vorläufer

3046FP	2 Mark, rötlichkarmin, Luxus-Postanweisungsabschnitt mit Entwertung „Swakopmund“, Mi. 100.- . . . .	V37f △	30,—
3047FP	LÜDERITZBUCHT violett, Datum handschriftlich schwarz, darüber englischer Balkenstempel 600 (Walfish Bay), tadelloser Vorläufer-Ganzsachenausschnitt 10 Pfennig Krone/Adler, Mi./Steuer für V 47 d 900.- . . . .	V(47d) GSA	150,—
3048FP	20 Pfennig Krone/Adler (drei Werte) mit Entwertung „KEETMANSHOOP“ als Frankatur auf Einschreiben der 2. Gewichtsstufe, auf der Südroute über Steinkopf und Cape Town befördert, entsprechende Durchgangsstempel, gerichtet nach Deutschland mit Ankunftsstempel, deutliche Beförderungsspuren sind für großformatige Briefe typisch, selten ! . . . . .	V48 ☒	130,—
3049FP	OTYIMBINGUE Vorläufer 20 Pfennig Krone/Adler, tadelloses Briefstück, selten, Mi. 180.- . . . .	V48b △	80,—

## Deutsch-Südwest-Afrika

3050P	Feldpostkarte frankiert mit 10 Pfennig Germania und Entwertung „WINDHUK a“ nach Buea Kamerun, fehlgeleitet über London, Durchgangsstempel von London, Madeira und Duala, Laufzeit 3 Monate, innerafrikanische Belege sind selten, zumal in dieser Form, langer Bedarfstext, gute Erhaltung! . . . . .	DR71 ☒	70,—
3051	3 bis 20 Pfennig Krone/Adler mit Aufdruck „ Deutsch-Südwest-Afrika “, tadellos postfrisch, ohne Signatur, Mi. 200.- unterbewertet, Zuschlag 164. Auktion = 130.- . . . .	1/4 **	90,—
3052FP	<b>3 Pf mittelbraun, Berner Ausgabe, tadellos postfrisch, gepr. Hoffmann-Giesecke und Bothe BPP, sowie Fotoattest Dr. Hartung: „farbfrisch, einwandfrei gezähnt und in fehlerfreier, postfrischer Erhaltung.“ Seltene Marke! . . . . .</b>	<b>1B **</b>	<b>600,—</b>
3053FP	3 Pf hellockerbraun mit Bruch der Bandrolle tadellos ungebraucht, gepr. Hoffmann-Giesecke . . . . .	1bPFI *	50,—
3054FP	3 Pfennig Krone/Adler, hellocker mit schwarzem Bdr.-Aufdruck „Deutsch-Südwest-Afrika“, tadellos postfrisch, gepr. Dr. Wittmann und Fotoattest Jäschke-Lantelme BPP (2021): „farbfrisch, sehr gut gezähnt und befindet sich in fehlerfreier, postfrischer Erhaltung.“, Mi. 900.- . . . .	1f **	220,—
3055FP	<b>3 Pf hellocker Viererblock aus der linken unteren Bogenecke tadellos postfrisch und noch völlig unsigniert, Fotoattest Dr. Hartung: „farbfrisch, sehr gut gezähnt und in fehlerfreier, postfrischer Erhaltung.“ Mi. 3.600.- . . . .</b>	<b>1f(4) **</b>	<b>750,—</b>
3056FP	<b>3 Pf hellocker Zwischenstegpaar tadellos postfrisch und ungefalt, noch völlig unsigniert, Fotoattest Dr. Hartung: „farbfrisch, sehr gut gezähnt und in fehlerfreier, postfrischer Erhaltung.“ Mi. -.- . . . .</b>	<b>1fZS **</b>	<b>900,—</b>
3057FP	10 Pfg. rot, postfrisch, geprüft Bothe BPP, Mi. 100.- unterbewertet . . . . .	3 **	40,—
3058FP	25 und 50 Pfg Krone/Adler mit Aufdruck in 3 Wörtern, tadellos ungebraucht, die 25 Pfg gepr. Krause, Mi. 560.- . . . .	I/II *	100,—
3060	25 Pfg und 50 Pfg Krone/Adler mit Aufdruck „Deutsch-Südwest-Afrika“, tadellos ungebraucht, je Fotobefund Steuer BPP (2020): „echt und einwandfrei“, Mi. 560.- . . . .	la,II *	90,—
3061FP	25 Pfg Krone/Adler dunkelorange mit schwarzem Bdr.-Aufdruck „Deutsch-Südwest-Afrika“, tadellos postfrisch, unsigniert, Fotoattest Jäschke-Lantelme BPP (2019) „in fehlerfreier, postfrischer Erhaltung.“, Mi. 850.- . . . .	lb **	300,—
3062FP	50 Pfennig Krone/Adler mit Aufdruck „ Deutsch-Südwest-Afrika “, postfrisches Luxusstück mit unten anhängendem Zwischensteg, + 20 %, Attest Dr. Hartung, Mi. 900.- . . . .	II **	300,—
3063	50 Pfennig Krone/Adler mit Aufdruck „Deutsch-Südwest-Afrika“, ungebraucht, Mi. 280.- . . . .	II *	40,—
3064FP	<b>3 Pfg bis 50 Pfg Krone/Adler mit Bdr.-Aufdruck „Deutsch-Südwestafrika“ als Zwischenstegpaare, kompletter Satz aller sechs Werte in tadellos, postfrischer Erhaltung, 3 Pfg und 25 Pfg in b-Farbe und 10 Pfg in a-Farbe, teils gepr. und Fotoattest Steuer BPP (2020): „einwandfrei postfrisch“, als komplette Serie seltene zumal mit der 25 Pfg in der guten b-Farbe! . . . . .</b>	<b>5/10ZS **</b>	<b>2000,—</b>
3065P	3 Pfennig Krone/Adler mit Aufdruck „ Deutsch-Südwestafrika “, 2 Werte auf Postkarte, gestempelt „ WINDHOEK “, gute Erhaltung, Mi. 100.- . . . .	5b ☒	45,—
3066FP	<b>25 Pf gelblichorange und 3 mal 5 Pf auf Bedarfs-R-Brief von Okahandja 18/2 01 nach Budapest/Ungarn mit Ankunftsstempel vom 12. April. Die 25 Pf kommt sonst fast nur auf überfrankierten, mehr oder weniger philatelistischen Briefen vor. Als reiner Bedarfsbrief und dann auch noch mit seltener Destination außergewöhnlich! . . . . .</b>	<b>6(3),9a ☒</b>	<b>500,—</b>
3067FP	25 Pfg Krone/Adler mit Aufdruck „Deutsch-Südwestafrika“, gelblichorange, tadellos ungebraucht, Fotobefund Jäschke-Lantelme BPP (2021): „in fehlerfreier, ungebrauchter Erhaltung.“, Mi. 420.- . . . .	9a *	140,—
3068FP	25 Pfg Krone/Adler, gelblichorange mit Bdr.-Aufdruck „Deutsch-Südwestafrika“, tadellos gestempelt, gepr. Gentzsch, Thier und Fotoattest Bach/Eichele, Mi. 500.- . . . .	9a ☉	150,—

3069FP	3 Pfg.-5 M. Kaiseryacht ohne Wasserzeichen, komplett gestempelt, Mi. 360.-	11/23 ☉	100,—
3070P	Feldpostkarte frankiert mit 3 und 10 Pfennig Kaiseryacht, entwertet " KUIS 14.10.05 ", seltene Verwendung in KUB !!, Bedarfserhaltung mit Eckbug, selten, ARGE 60.-++	11, 13 ☒	45,—
3072FP	5 Pfennig Kaiseryacht auf Postkarte mit schwarzem Wanderstempel " Kapenousseu 2.7.02 ", Bedarfserhaltung, Mi./ARGE 120.-	12 ☒	50,—
3075FP	30 Pfg. Kaiseryacht, postfrisch, tadellos, Mi. 300.-	16 **	120,—
3076	30 Pf Kaiseryacht tadellos ungebraucht mit nur einer kleinen Fehlstelle im Gummi, kein Falz, Mi. 100.-	16 *	30,—
3077FP	30 Pfg Kaiseryacht mit Plattenfehler I, gestempelt, geprüft Jäschke-L. BPP, Mi. 180.-	16l ☉	45,—
3078FP	2 M. Kaiseryacht ohne Wasserzeichen, postfrisch, Mi. 120.-	21 **	60,—
3079	3 M. Kaiseryacht o. Wz., tadellos postfrisch, unsigniertes Kabinettstück	22 **	50,—
3080FP	5 Mark Kaiseryacht ohne Wasserzeichen, Unterrandstück, tadellos postfrisch, unsigniert, Mi. 500.-	23 **	200,—
3081	5 Mark Kaiseryacht ohne Wasserzeichen, tadellos gestempelt "Karibib", signiert, Mi. 200.-	23 ☉	60,—
3083FP	5 Mark Kaiseryacht ohne Wasserzeichen, tadellos gestempelt "Swakopmund 8.5.07" auf Kabinettbriefstück, Mi. 200.-	23 △	80,—
3084	5 Pfennig Kaiseryacht bildseitig auf Postkarte mit Entwertung " KANUS ", tadellos, Mi./ARGE 75.-	25 ☒	45,—
3085	30 Pfennig Kaiseryacht mit Teilstempel von "KALKFONTEIN-SÜD", tadellos, geprüft Läschke-L. BPP, Mi. 65.-++	28x ☉	25,—
3086FP	30 Pf auf x-Papier mit Plattenfehler I tadellos postfrisch, tiefst gepr. Steuer BPP, Mi. 190.-	28xl **	50,—
3087FP	30 Pfennig Kaiseryacht mit Wasserzeichen, y Papier, tadellos, Kriegsentwertung "Omaruru" von 1915, extrem selten, geprüft als y von Czimmek BPP, Mi. -	28y ☉	350,—
3090FP	1 Mark Kaiseryacht, Zähnung 25:17, tadellos postfrisch, unsigniertes Luxusstück, Fotobefund Jäschke-Lantelme BPP (2021): "in fehlerfreier, postfrischer Erhaltung.", Mi. 320.-	29B **	120,—
3091FP	2 Mk. Schiffszeichnung mit Wz., Kriegsdruck, 25:17 Zähnungslöcher, postfrisch, Mi. 320.-	30B **	100,—
3092FP	5 Mark Kaiseryacht, postfrisches Luxusstück ohne Signatur, Fotobefund Steuer BPP: "echt und einwandfrei", Mi. 360.- unterbewertet, Zuschlag 173. Auktion = 160.-, 130. und 125. Auktion = 170.-, 175. Auktion = 150.-	32Aa **	140,—
3093FP	5 Mark Kaiseryacht, 26 : 17 Zähnungslöcher, grünschwarz/dunkelkarmin, Mittelstück gelblichrot quarzend, entwertet "AUS 27/2 12", tadellose Erhaltung, unsigniert, Fotobefund Jäschke-Lantelme BPP (2021): "in fehlerfreier, gebrauchter Erhaltung.", Mi. 370.-	32Aa ☉	120,—
3094FP	5 M. Kaiseryacht, Friedensdruck, postfrisch aus der rechten unteren Bogenecke, im Unterrand Haftspuren, geprüft Bothe BPP und Steuer VÖB, Mi. 150.-	32Ab **	50,—
3095FP	5 Mark Kaiseryacht mit Wasserzeichen, tadellos gestempelt, geprüft Czimmek BPP, Mi. 450.-	32Ab ☉	90,—
3096FP	5 Mark Kaiseryacht, Kriegsdruck, 25 : 17 Zähnungslöcher, Mittelstück Type II, Eckrandstück unten rechts, tadellos postfrisch, gepr. Jäschke-L. BPP, Mi. 220.- unterbewertet, Zuschlag 162. Auktion = 130.-	32B **	80,—
<b>Deutsch-Südwest-Afrika Ganzsachen</b>			
3097P	10 Pfennig Privatganzsache des Kolonialhauses Bruno Antelmann, bildseitig Kommissariat Windhoek, entwertet in "WARMBAD", ungewöhnlich frische und saubere Erhaltung!	PP2 GS	50,—
<b>Deutsch-Südwest-Afrika Markenheftchen</b>			
3098FP	1911, 2 Mark Markenheftchen mit 20 Werten Kaiseryacht 5 Pfennig und 10 Werten Kaiseryacht 10 Pfennig, postfrisch, Mi. 300.- (unterbewertet)	MH3IA **	140,—
3099	Markenheftchen 3IA, minimaler Aufklappbug und Deckelrückseite Falzspur, sonst tadellos und alle Heftchenblätter postfrisch, Mi. 300.-	MH3IA **	60,—
<b>Deutsch-Südwest-Afrika Stempel</b>			
3100FP	ABBABIS Gummi-L1 Antiqua violett mit Wanderstempel IV, tadellose Feldpostkarte, ARGE 120.-	☒	80,—
3101FP	AROAB, vollständig und zentral abgeschlagene Entwertung auf 20 Pfennig Kaiseryacht, tadellos, selten, doppelt geprüft Bothe, ARGE 300.-	27 ☉	200,—
3102FP	AUS Wanderstempel, Feldpostkarte mit Soldatenbriefstempel, ungewöhnlich sauberes Bedarfsstück mit Ankunftsstempel " LEUTZSCH ", selten, Fotoattest Haspel BPP, ARGE 200.-	☒	100,—
3103FP	AUS über KUBUB, sehr seltene Entwertung auf 5 Pfennig Kaiseryacht, tadellos, Fotoattest Czimmek BPP, ARGE 800.-	25 ☉	400,—
3104FP	<b>BOGENFELS, fast vollständig abgeschlagener extrem seltener Stempel auf 10 Pfennig Kaiseryacht, unterbewertet, Fotoattest Steuer BPP (2021), "zeigt einen klaren Teilabschlag des, nur von Mitte März bis 6.8.1914 in Gebrauch gewesenen, seltenen Ortsstempels mit allen erkennbaren Echtheitsmerkmalen. Das Stück mit einigen stumpfen Zahnschälern oben blieb unsigniert ...", ARGE 1.000.-</b>	26 ☉	500,—
3105	BRACKWASSER, Brief mit 2 Werten 5 Pfennig Kaiseryacht, Ankunftsstempel " UNSEBURG ", gute Erhaltung, Mi./Arge 100.-	25 ☒	65,—
3106FP	BRACKWATER BZ. WINDHUK abgeschlagen auf Ganzsache 5 Pfennig Kaiseryacht, reiner Bedarf, tadellos, ARGE 300.-++	P18 GS	180,—
3107FP	CHAIROS 8.6.14, waagerechtes Paar 5 Pfennig Kaiseryacht, zwei Teilabschläge, aber insgesamt voll lesbar, tadellos, sehr selten, ARGE 700.-	25 ☉	180,—
3108FP	EMPFÄNGNISBUCHT Luxusabschlag auf Ganzsachenausschnitt 5 Pfennig Kaiseryacht, ARGE 250.-	12 GSA	120,—
3109FP	EKUJA blauer Stempel vom 5.7.15 auf Blanko-Ganzsache 10 Pfennig Kaiseryacht, sehr seltene Entwertung aus den letzten Tagen vor der Kapitulation, ARGE 450.- schon für lose Marke !	P16 GS	400,—
3110FP	GIBEON L1 auf 10 Pfennig Kaiseryacht, gute Erhaltung, selten, signiert Drahl!	26 ☉	70,—
3111FP	GOCHAGANAS Gummi-L1 blau mit Wanderstempel IV, Luxus-Antwortkarte 5 Pfennig, zufrankiert 25 Pfennig Kaiseryacht, provisorischer Einschreibzettel mit eingestempeltem L-1 GOCHAGANAS in blau, nach Leipzig mit entsprechendem Ankunftsstempel, sehr selten!	15,P15 ☒	300,—
3112FP	GOCHAGANAS, 2. Periode, Luxusabschlag auf Briefstück mit 5 Pfennig Kaiseryacht, geprüft Steuer BPP, ARGE 80.-	25 △	70,—
3113FP	GOCHAS Holz-L1 schwarz mit Wanderstempel V, Luxuskarte frankiert mit 30 Pfennig Kaiseryacht, regulärer Einschreibzettel Gochas, per Einschreiben nach Deutschland, selten !	16 ☒	200,—
3114FP	GOCHAS handschriftlich mit Wanderstempel IV, seltene, zentrale Entwertung auf 3 Pfennig Kaiseryacht, unterbewertet, geprüft Bothe BPP, ARGE 260.-	11 ☉	150,—
3115FP	<b>GRÜNDORN, extrem seltene und zentral abgeschlagene Entwertung in hervorragender Präsentation auf 5 Pfennig Kaiseryacht, nie im Angebot, geprüft Wittmann und Hirschberg, ARGE 1.800.-</b>	25 ☉	1000,—
3116P	HARIS abgeschlagen auf Ganzsache 5 Pfennig Kaiseryacht, reiner Bedarf, tadellose Erhaltung, Mi. + ARGE 135.-	P18 GS	80,—
3117FP	HASUUR handschriftlich mit Wanderstempel III, seltene Entwertung auf mit 5 Pfennig Kaiseryacht frankiertem Postabschnitt, ARGE 400.-	12 △	300,—
3118FP	HATSAMAS handschriftlich mit Wanderstempel III, auf 20 Pfennig Krone/Adler mit Aufdruck "DEUTSCH-SÜDWESTAFRIKA", tadellos, ARGE 800.-	8 ☉	300,—
3119FP	HATZAMAS zweimal abgeschlagen auf Jahrhundertkarte mit zufrankierter 5 Pfennig Krone/Adler mit Aufdruck "Deutsch-Südwestafrika", tadellos, ARGE 290.-	6 ☒	200,—
3120P	K.D. FELDPPOSTEXPED. SÜDWESTAFRIKA abgeschlagen auf Feldpostkarte nach Okahandja und entsprechendem Ankunftsstempel, sehr langer Bedarfstext!	☒	30,—
3121FP	KALKFONTEIN Gummi-L1 Großbuchstaben schwarz mit Wanderstempel IV ohne Jahreszahl, gute Erhaltung, Fotoattest Meiners, ARGE 400.-	☒	300,—
3122FP	KALKFONTEIN Gummi-L1 Kleinbuchstaben schwarz mit Wanderstempel IV, tadellose Feldpostkarte, ARGE 320.-	☒	220,—
3123FP	KAPENOUSSEU Gummi-L1 Grotesk schwarz mit Wanderstempel II, tadellose Ganzsache 5 Pfennig, ARGE 100.-	P13 GS	70,—
3124FP	KAPENOUSSEU Gummi-L1 Grotesk schwarz mit Wanderstempel II, Luxusbriefstück frankiert mit 20 Pfennig Kaiseryacht, geprüft Köhler!	14 △	50,—
3125FP	KAPENOUSSEU Gummistempel Antiqua mit Wanderstempel II, Brief mit 10 Pfennig Kaiseryacht frankiert, Name der Anschrift gelöscht und wieder eingesetzt, sonst gute Erhaltung, ARGE 250.-	13 ☒	140,—

## Deutsch-Südwest-Afrika Feldpost

3126FP	KAPENOUSSEU handschriftlich mit Wanderstempel II, Luxusbriefstück frankiert mit 5 Pfennig Krone/Adler und Aufdruck "Deutsch-Südwestafrika", geprüft Rohr, ARGE 80.-	6 △	60,—
3127FP	KAPENOUSSEU handschriftlich mit Wanderstempel II, Monatszahl handschriftlich geändert, tadelloses Briefstück, frankiert mit 10 Pfennig Krone/Adler und Aufdruck "Deutsch-Südwestafrika", ARGE 80.-++	7 △	80,—
3128FP	KEETMANSHOOP ohne Jahreszahl 00 als Ankunftsstempel auf mit 3 bis 20 Pfennig Krone/Adler und Aufdruck "Deutsch-Südwest-Afrika" frankiertem Brief, dreiseitig zur besseren Repräsentation geöffnet, sonst tadellos, Mi./ARGE 195.-	1/4 ☒	120,—
3129FP	KHANRIVIER handschriftlich mit Wanderstempel I, Abschlag auf Briefstück frankiert mit 10 Pfennig Krone/Adler und Aufdruck "Deutsch-Südwest-Afrika", tadellos!	3 △	70,—
3130FP	KHANRIVIER handschriftlich mit Wanderstempel I, tadelloses Briefstück mit 10 Pfennig Krone/Adler und Aufdruck "Deutsch-Südwest-Afrika"!	3 △	70,—
3131FP	KLEIN-NAUAS, Vollabschlag auf 5 Pfennig Kaiseryacht, tadellos, selten, geprüft Bothe, ARGE 200.-	25 ⊙	80,—
3132	KUIBIS mit Wanderstempel I, Briefstück mit 3 Pfennig Schiffszeichnung, Gefälligkeitsabschlag vom Letzttag, tadellos!	11 △	25,—
3133FP	NAUCHAS handschriftlich mit Wanderstempel II, zentral abgeschlagen auf 3 Pfennig Kaiseryacht, tadellos, doppelt geprüft Bothe, ARGE 700.-	11 ⊙	300,—
3134FP	NEUHEUSIS, Briefstück mit 10 Pfennig Kaiseryacht, Ortsname voll lesbar, tadellos, ARGE 80.-	26 △	40,—
3135FP	OKAHANDJA DEUTSCH-SÜDWESTAFRIKA violetter L2, tadelloses Briefstück mit senkrechtem Paar 5 Pfennig Kaiseryacht, selten, geprüft Bothe und Steuer BPP, ARGE 500.- für Stücke mit handschriftlichem Datum	12 △	180,—
3136FP	OKAHANDJA Gummi-L1 mit Wanderstempel II, 2 komplette Abschlüge auf senkrechtem Paar 10 Pfennig Kaiseryacht, tadellos, unterbewertet, geprüft Mansfeld BPP	13 △	100,—
3137FP	OKAHANDJA Gummi-L1 mit Wanderstempel II, 20 Pfennig Kaiseryacht auf Postanweisungsabschnitt, Bug, sonst tadellos!	14 △	40,—
3138FP	OKAHANDJA Gummi-L1 violett mit Wanderstempel II, Brief frankiert mit 10 Pfennig Kaiseryacht, bis auf leichten Öffnungsmangel tadellos erhalten, ARGE 200.-	13 ☒	140,—
3139FP	OKAHANDJA Gummi-L2 mit Wanderstempel II, kompletter Abschlag auf blauem Formularabschnitt der Feldpost, Luxus, in dieser Form selten, ARGE 200.-	△	130,—
3140FP	OKAHANDJA Gummi-L2 mit Wanderstempel II, kleines Briefstück mit 10 Pfennig Kaiseryacht, tadellos, geprüft Mansfeld, ARGE 200.-	13 △	120,—
3141	OKASISE, vollständig und zentral abgeschlagen auf tadellosem Briefstück mit 10 Pfennig Kaiseryacht, ARGE 50.-	26 △	40,—
3142FP	OLUKONDA, kleines Briefstück mit 10 Pfennig Kaiseryacht, Ortsname voll lesbar, tadellos, ARGE 150.-	26 △	80,—
3143FP	OSONA, Briefstück mit 10 Pfennig Kaiseryacht, zentraler Vollstempel, selten und unterbewertet!	13 △	40,—
3144FP	OTAVI abgeschlagen auf mit 25 Pfennig portogerecht frankiertem Brief per Einschreiben und Drucksache, aber ohne R-Zettel, so selten!	15 ☒	40,—
3145FP	OTAVI handschriftlich, Schreibschrift mit Wanderstempel II mit Jahreszahl 00 handschriftlich, abgeschlagen auf 5 Pfennig Krone/Adler mit Aufdruck "Deutsch-Südwest-Afrika", Luxusbriefstück, ARGE 400.-	2 △	300,—
3146FP	OTAVI handschriftlich mit Wanderstempel II, Schreibschrift, Briefstück frankiert mit 5 Pfennig Krone/Adler und Aufdruck "Deutsch-Südwestafrika", oben Schere, selten, geprüft Czimmek BPP, ARGE 300.-	6 △	90,—
3147FP	OTJIWARONGO Gummi-L1 Schreibmaschinenschrift mit Wanderstempel V, 2 komplette Abschlüge auf 2 Werten 5 Pfennig Kaiseryacht, tadelloses Briefstück, ARGE 160.-	12 △	100,—
<b>3148FP</b>	<b>OTJOSAZU, extrem seltene Entwertung auf 40 Pfennig Kaiseryacht, nie angeboten, tadellos, Fotoattest Czimmek BPP, ARGE 2.000.-</b>	<b>17 ⊙</b>	<b>1000,—</b>
3149FP	OTJOSONDU auf Briefstück mit 3 Pfennig Kaiseryacht, Luxusstück, geprüft Mansfeld, ARGE 90.-	24 △	75,—
3150FP	OTJOSONJATI, tadelloses Briefstück mit 10 Pfennig Kaiseryacht, zentraler Vollabschlag, ARGE 70.-	13 △	60,—
3151FP	OTJUNDAURA, Teilabschlag auf 5 Pfennig Kaiseryacht, tadellos, sehr selten, Fotoattest Czimmek BPP, ARGE 1.200.-	25 ⊙	250,—
<b>3152FP</b>	<b>OTJUNDAURA, zentral abgeschlagener Stempel auf 5 Pfennig Kaiseryacht, sehr selten, Fotoattest Steuer BPP, ARGE 1.200.-</b>	<b>25 ⊙</b>	<b>500,—</b>
3153FP	OUTJO zweimal auf mit 5 und 20 Pfennig Kaiseryacht als Einschreiben frankierter Feld-Postkarte, Feld gestrichen, portogerecht frankiert, regulärer Einschreibzettel von Outjo, Bedarf, tadellose Erhaltung!	12,14 ☒	70,—
3154FP	OWIKOKORERO handschriftlich (Handschrift Uffz. Schmengler) mit Petschaftsstempel auf mit 2 Pfennig Germania frankiertem Luxusbriefstück, selten, Fotobefund Steuer, ARGE 320.-	DR66 △	220,—
3155FP	OWIKOKORERO violetter Gummi-L1 mit Petschaftsstempel, tadelloses Briefstück mit 3 Pfennig Kaiseryacht, geprüft Czimmek BPP, ARGE 40.-	11 △	30,—
3156FP	POMONAHÜGEL, abgeschlagen auf 10 Pfennig Kaiseryacht, Ortsname vollständig lesbar, sehr schönes und seltenes Stück, ARGE 200.-	26 ⊙	60,—
3157FP	RAMANSDRIFT L2 und Datum handschriftlich, schönes Briefstück mit Nr.4, tadellos, selten, geprüft Czimmek BPP, ARGE 300.-	4 △	180,—
3158	SW 7/10 99 handschriftliche Bahnpostentwertung auf Briefstück aus Firmenumschlag mit 10 Pfg Aufdruckausgabe und nebengesetztem Wanderstempel "Jakalswater"	△	110,—
3159FP	UHABIS, Abschlag auf Briefstück mit 5 Pfennig Krone/Adler mit Aufdruck "Deutsch-Südwest-Afrika", Luxus, selten!	2 △	100,—
3160FP	USAKOS, Gummi-L1 mit Petschaftsstempel auf 5 Pfennig Kaiseryacht, tadellos, sehr selten, unterbewertet, doppelt geprüft Mansfeld, ARGE 700.-	12 ⊙	350,—
3161FP	WALDAU ohne Kreissegment auf Ganzsache 10 Pfennig Kaiseryacht, selten, ARGE 200.-	P15 GS	130,—
3162FP	WATERBERG 1. Stempel ohne Kreissegment auf Ganzsache Krone/Adler mit Aufdruck "Deutsch-Südwestafrika", tadellos, Mi. + ARGE 220.-	P5 GS	130,—
<b>3163FP</b>	<b>WATERBERG Gummi-L1 violett mit Wanderstempel II, sehr seltene Bedarfs-Feldpostkarte, Beförderungsspuren, geprüft Friedemann und Czimmek BPP, ARGE 1.000.-</b>	☒	<b>600,—</b>
3164FP	WINDHOEK AUSSTELLUNGSPLATZ, Privatganzsache hergestellt aus Ganzsache 5 Pfennig Kaiseryacht mit vorderseitigem blauen L1 "Ausstellungsplatz" und Entwertung WINDHOEK DEUTSCH-SÜDWESTAFRIKA * 21 / 6 02 *, rückseitiger farbiger Zudruck (mit Gedicht) von der 2. Landwirtschaftlichen Ausstellung in Windhoek am 20. und 21. Juni 1902, gerichtet nach Köln mit entsprechendem Ankunftsstempel, sehr seltenes makelloses Ausnahmestück, geprüft Wollbrandt, Frech 4. Auflage 2017 EUR 520.-	FrechPP3C1 GS	350,—
3165FP	WINDHUK b ohne Jahreszahl, tadelloses Briefstück mit 10 Pfennig Krone/Adler und Aufdruck "Deutsch-Südwestafrika", ARGE unbekannt!	7 △	80,—
3166FP	WINDHUK b, seltener Abschlag auf mit 5 Pfennig Kaiseryacht frankierter Fotokarte, kaum störender senkrechter Bug außerhalb der Frankatur, geprüft Mansfeld, ARGE 180.-	25 ☒	100,—
3167FP	WINDHUK c mehrfach auf einem Viererblock der 10 Pfennig Kaiseryacht abgeschlagen, der Unterscheidungsbuchstabe c ist auf jeder Marke deutlich lesbar zu sehen, tadellos, in dieser Form seltene Einheit, ARGE 400.-	26 ⊙	120,—
<b>Deutsch-Südwest-Afrika Bahnpost</b>			
3168FP	KHAN handschriftlich, Aushilfsentwertung der Bahnpost auf 10 Pfennig Krone/Adler mit Aufdruck "Deutsch-Südwestafrika", selten, ARGE für Ganzstück ab 300.-	7 ⊙	70,—
3169FP	RÖSSING handschriftliche Entwertung der Bahnpost auf mit 5 Pfennig Krone/Adler und Aufdruck "Deutsch-Südwest-Afrika" frankierter seltener Bildpostkarte von der Eröffnung des 1. Teilschnitts der Eisenbahn Swakopmund-Windhoek, sehr seltenes Bedarfsstück in guter Erhaltung, geprüft Grobe, ARGE 300.-++	2 ☒	200,—
<b>Deutsch-Südwest-Afrika Feldpost</b>			
3170	Posten von 14 unfrankierten Bildpostkarten als Feldpost gelaufen, gute bis sehr gute Erhaltung! (Abbildungen siehe Onlinekatalog)	☒	200,—
3171FP	Feldpost-Karte mit Bestätigung des Erhalts einer Liebesgabensendung, rückseitig L2 "9. Liebesgabensendung Lübeck" und Ankunftsstempel "WINDHUK", vorderseitig SB-Stempel und Ankunftsstempel von "LÜBECK" für die Rücksendung, Bedarfserhaltung, selten!	☒	90,—
3172	K.D. FELDPOSTEXPED. a 8 9 (04) auf Ansichtskarte „Landschaft Rehoboth" mit Absenderangabe aus „Otjosondu" nach Beckingen Ankunftsstempel 10.10.04.	☒	30,—

3173	K.D. FELDPPOSTSTATION Nr. 1 - 27 8 (05) auf Feldpostbrief (z. Zt. In Otjusunou) nach Heidelberg Ankunftsstempel 7.2.05. . . . .	☒	30,—
3175P	Tadellose Feldpostkarte mit Stempel " K.D. FELDPPOSTSTATION Nr. 4 ", Bedarf, Ankunftsstempel SANCT AVOLD, ARGE 40.- . . . .	☒	35,—
<b>Deutsch-Südwest-Afrika Besonderheiten</b>			
3176P	Kriegsgefangenensendung aus " PIETERMARITZBURG ", POW-Stempel und Stempel " PASSED BY CENSOR ", selten ! . . . . .	☒	35,—
3177P	Postkarte frankiert mit DR 46 c, gestempelt " KAIS. DEUTSCHE MARINE-SCHIFFSPOST No.22 " vom Kleinen Kreuzer SMS Wolf, geschrieben in Walfischbay, Ankunftsstempel " KIEL ", tadellose Erhaltung, ARGE 80.- . . . .	DR46c ☒	45,—
3178P	Deutsches Reich Ganzsache 5 Pfennig Germania aus KUIS, entwertet " KUB 16.11.11 ", seltenes Bedarfsstück, Mi. - . . . .	DRP19 ☒	45,—
<b>Kamerun - Vorläufer</b>			
3179FP	<b>2 Mark mittellilarosa, mangelhaftes und repariertes Exemplar mit sehr seltenem und nur auf einen wenigen Exemplaren bekannt gewordener primärer Fehleinstellung vom 7. Oktober 1887 mit vertauschten Ziffern der Tages und Monatsangabe = "Kamerun 10 7 / 87", Fotoattest Steuer BPP (2017), Mi. 1.500.- x 10 = 15.000.- . . . . .</b>	V37c ☉	600,—
3180FP	2 Mark lebhaftgraulila, klar gestempelt "Kamerun 13/11 89" auf Briefstück, Fotoattest Jäschke-Lantelme BPP: "in fehlerfreier, gebrauchter Erhaltung. Leichte Aufklebefalten sind aufgrund des weichen und empfindlichen Papiers als normal anzusehen.", Mi. 1.000.- . . . .	V37d △	250,—
3181FP	<b>2 Mark dunkelrotkarmin, senkrechter Viererstreifen, jeder Wert einzeln entwertet "KAMERUN * 9 9 95" auf Briefstück, tadellos, gepr. Bothe BPP . . . . .</b>	V37e(4) △	500,—
3182	2 Mark dunkelrotkarmin, entwertet "KAMERUN * 24 4 98" auf Briefstück, tadellos, Mi. 200.- . . . .	V37e △	50,—
3183FP	10 Pfennig Krone/Adler, mittelkarminrot (UV = ocker), entwertet "Kamerun 5/10/94" auf Postanweisungsausschnitt, Eckzahnangel links oben, sonst tadellos, Fotobefund Steuer BPP (2020), Mi. 450.- . . . .	V47c △	60,—
3184FP	10 Pfg Krone/Adler, mittelkarminrot (UV = ocker), entwertet "Kamerun * 6 3 95" auf Briefstück, tadellos, gepr. Dr. Steuer BPP (doppelte Signatur), Mi. 450.- . . . .	V47c △	100,—
3185FP	50 Pfg Krone/Adler, Viererblock, zentrisch gestempelt "KRIBI 1 11 95" auf Briefstück, gepr. Pfenninger (Abbildungen siehe Onlinekatalog) . . . . .	V50d(4) △	300,—
<b>Kamerun</b>			
3186	5 Pfennig Germania auf farbiger Bildpostkarte mit Ansicht von Bibundi, entwertet mit Seepoststempel " DEUTSCHE SEEPOST LINE HAMBURG-WESTAFRIKA XXXII. " und L2 " DEUTSCHES SCHUTZGEBIET ", tadellose Erhaltung! (Abbildungen siehe Onlinekatalog) . . . . .	DR85I ☒	50,—
3187	3-50 Pfg., gestempelt, komplett, dabei 3 Pfg. in a-, b- und d-Farbe, 25 Pfg. in beiden Farben, bessere Farben geprüft, Mi. 340.- . . . .	1/6 ☉	90,—
3188FP	3 Pf mittelbraun, waagerechter Viererstreifen tadellos auf Briefstück mit 4 einzelnen Abschlügen KAMERUN 30/11 97, Mi. 200.- . . . .	1a(4) ☉	50,—
3189FP	3 Pf hellockerbraun mit Bruch der Bandrolle tadellos postfrisch, doppelt tiefst gepr. Steuer VÖB, Mi. 250.- . . . .	1bl **	60,—
3190FP	3 Pfennig Krone/Adler mit Aufdruck " Kamerun " in der seltenen Farbe hellocker, postfrisches Luxusstück ohne Signatur, Fotoattest Steuer BPP, Mi. 500.- . . . .	1e **	200,—
3191FP	3 Pfg Krone/Adler, hellocker mit Bdr.-Aufdruck "Kamerun", ungebraucht mit Originalgummierung, gepr. Jäschke-L. BPP, Mi. 200.- . . . .	1e *	60,—
3192FP	3 Pfennig Krone/Adler, lebhaftorangebraun mit schwarzem Bdr.-Aufdruck "Kamerun", tadellos ungebraucht mit Originalgummierung, seltene Marke, Fotoattest Brekenfeld BPP (2020): "einwandfrei. Briefmarken dieser Farbe sind selten.", Mi. 900.- . . . .	1f *	350,—
3193FP	3 bis 50 Pfennig Krone/Adler mit Aufdruck " Kamerun ", tadellos postfrisch, 2 Werte geprüft Steuer BPP, Mi. 310.- . . . .	1b/4,5b/6 **	140,—
3194	10 Pfg Krone/Adler, lilarot (UV hellzinnober) mit Bdr.-Aufdruck "Kamerun", tadellos ungebraucht, gepr. Jäschke-L. BPP, Mi. 120.- . . . .	3d *	30,—
3196P	3 Pfennig Kaiseryacht als Mehrfachfrankatur auf Bildpostkarte nach Frankreich, entwertet mit zwei Stempeln " DUALA ", sehr gute Erhaltung, Mi. 160.-+++ (Abbildungen siehe Onlinekatalog). . . . .	7 ☒	70,—
3197FP	3 Pfg.-5 M., komplett ungebraucht, Mi. 400.- . . . .	7/19 *	140,—
3198FP	3 Pfg bis 5 Mark Kaiseryacht ohne Wasserzeichen, kompletter Satz mit 13 Werten, gestempelt, tadellose Erhaltung, Mi.-Nr. 18 Fotobefund Steuer BPP und Mi.-Nr. 19 Fotoattest Steuer BPP je "einwandfrei", Mi. 950.- . . . .	7/19 ☉	220,—
3200	20 Pfennig Kaiseryacht, tadellos postfrisch, ohne Signatur, Mi. 75.- . . . .	10 **	30,—
3202FP	2 Mark Kaiseryacht, Eckrand unten rechts mit Druckerzeichen "Halbkreis", tadellos ungebraucht, selten! . . . . .	18 **	130,—
3203FP	5 Mark Kaiseryacht, ohne Wasserzeichen, entwertet "Longji 22.7 12", abgesehen von einer "punkthellen Stelle" (kaum zu sehen ..) in tadelloser Erhaltung, Fotobefund Jäschke-Lantelme BPP (2021), Mi. 600.- . . . .	19 ☉	120,—
3204	3 Pfennig bis 1 Mark Kaiseryacht, letztere Kriegsdruck mit 25 : 17 Zähnungslöchern, tadellos postfrisch, unsigniert. . . . .	20/24IIB **	30,—
3205P	"DUALA", Bahnpoststempel, 5 Pfennig Kaiseryacht auf Bildpostkarte, entwertet mit dem Aushilfsstempel der Nordbahn " DUALA KAMERUN" in violett, mit separat eingestempelter Jahreszahl 12, selten, Mi./ARGE 190.- (Abbildungen siehe Onlinekatalog) . . . . .	21 ☒	100,—
3206FP	20 Pfg. Kaiseryacht mit Wz., gest. DEUTSCHE SEEPOST LINE HAMBURG-WESTAFRIKA ?/8.14, Kriegsdatum, Mi. 150.-+ . . . . .	23la ☉	40,—
3207	20 Pf mit Wasserzeichen tadellos auf Postformularabschnitt, tiefst gepr. Eibenstein BPP, Mi. 150.- . . . .	23la △	30,—
3208FP	5 Mark Kaiseryacht, Friedensdruck mit Zähnung 26:17, tadellos postfrisch, ohne Signatur, selten, Mi. 400.- - im Michel hoffnungslos unterbewertet, Zuschlag 168. Auktion = 650.-, 175. Auktion = 650.- (alter Ausruf 500) . . . . .	25IA **	400,—
3209FP	<b>5 M. Kaiseryacht mit Wasserzeichen, gestempelt "DUALA 3.4.15", rechter unterer Eckzahn ergänzt, doppelt geprüft Bothe BPP, Mi. 4.800.- . . . . .</b>	25IA ☉	800,—
3210FP	5 M. Kaiseryacht, Kriegsdruck, 25 : 17 Zähnungslöcher, postfrisch, Mi. 120.- . . . .	25IIB **	50,—
3211	1913, 2 Mark Markenheftchen mit 20 Werten zu 5 Pfennig und 10 Werten zu 10 Pfennig, Deckel rückseitig angehaftet und starke Aufrauungen, Papierabhebungen. . . . .	MH3A **	90,—
<b>Kamerun Ganzsachen</b>			
3212P	Ganzsache 5 Pfennig Schiffszeichnung mit Stempel " LOMIE ", bedarfsgebraucht, gute Erhaltung, Mi./ARGE 70.- . . . .	P15 ☒	35,—
3213P	Ganzsache 5 Pfennig Schiffszeichnung mit blauem Stempel " LOLODORF ", bedarfsgebraucht nach Montwy, gleichlautender Ankunftsstempel, gute Erhaltung, Mi./ARGE 80.- . . . .	P15 ☒	35,—
3214P	Ganzsache 5 Pfennig Schiffszeichnung mit blaugrünem Stempel " DUME ", geschrieben in Ngonga Südkamerun, Bedarf, gut erhalten, Mi./ARGE 85.-+++ . . . . .	P15 ☒	35,—
3215P	Ganzsache 5 Pfennig Schiffszeichnung mit Stempel " EBOLOWA ", bedarfsgebraucht, gute Erhaltung, Mi./ARGE 90.- . . . .	P16 ☒	45,—
<b>Kamerun Britische Besetzung</b>			
3216FP	1/2 d. auf 5 Pfg., waagerechtes Paar vom Bogenunterrand mit HAN "H 756.13", postfrisch, im Rand senkrecht leicht angetrennt, Mi. ohne Preis. . . . .	2HAN **	120,—
3217FP	20 Pfennig Kaiseryacht mit Aufdruck " C.E.F. 2 d. ", postfrisches Unterrandstück mit HAN H 756.13, Luxus, sehr selten, Mi. -.- ( die deutlich häufigere 3 HAN H 756.13 wird mit Mi. 1.500.- bewertet! ) . . . . .	4HAN **	300,—
<b>Kamerun Seepost</b>			
3218P	5 Pfennig Germania (2 Werte) auf Brief aus Kamerun, Stempel "DEUTSCHE SEEPOST LINE HAMBURG-WESTAFRIKA XXXII" und L2 "Deutsches Schutzgebiet", als Einschreiben vorbereitet, entsprechender Vermerk wieder gestrichen, da zu dieser Zeit bei der Seepost nicht möglich", postgeschichtlich interessantes Stück, vorderseitig leicht gestützt, ansonsten gute Erhaltung, selten! . . . . .	DR85I ☒	80,—
<b>Karolinen</b>			
3219P	Ganzsache 10 Pfennig Kaiseryacht, entwertet mit blaugrünem Farbstempel "YAP KAROLINEN 1 / 8 03", Ankunftsstempel Nürnberg, tadellose Erhaltung, selten, Mi./ARGE 175.- . . . .	P8 GS	120,—



## Kiautschou - Vorläufer

3221FP	3 Pfg Krone/Adler mit diagonalem Bdr.-Aufdruck "Karolinen", ungebraucht mit Originalgummierung, kleiner Bug und Gummierung etwas verlaufen, Fotobefund Jäschke-Lantelme BPP (2021), Mi. 750.-	11 *	100,—
3222FP	3 Pfg Krone/Adler, lebhaftorangebraun mit diagonalem Bdr.-Aufdruck "Karolinen", gestempelt mit Einkreisstempel "(PONAP)E", gepr. Starauschek und Fotoattest Jäschke-Lantelme BPP (2021): "in fehlerfreier, gebrauchter Erhaltung.", Mi. 850.-	11 ☉	250,—
3224FP	5 Pfg Krone/Adler mit diagonalem Bdr.-Aufdruck "Karolinen", tadellos ungebraucht mit Originalgummierung, Fotoattest Jäschke-Lantelme BPP (2021): "in fehlerfreier, ungebrauchter Erhaltung.", Mi. 750.-	21 *	200,—
3225FP	5 Pfennig Krone/Adler, lebhaftopalgürn mit Bdr.-Aufdruck "Karolinen", entwertet mit Einkreisstempel "YAP 7/2/01", tadellose Erhaltung, gepr. Müller-Mark, Dr. Pirl, Gebr. Senf und Fotoattest Jäschke-Lantelme BPP (2021): "in fehlerfreier, gebrauchter Erhaltung.", Mi. 750.-	21 ☉	200,—
3226FP	5 Pfg Krone/Adler mit diagonalem Bdr.-Aufdruck "Karolinen", postfrisch, gepr. Jäschke-L. BPP, Mi. 200.-	31 **	70,—
3227FP	10 Pfg Krone/Adler mit diagonalem Bdr.-Aufdruck "Karolinen", entwertet "Ponape 9 / 1 01", tadellose Erhaltung, gepr. Jäschke-L. BPP, Mi. 160.-	31 ☉	50,—
3228FP	20 Pfg Krone/Adler mit diagonalem Bdr.-Aufdruck "Karolinen", entwertet "Ponape 9 / 1 01", tadellose Erhaltung, gepr. Jäschke-L. BPP, Mi. 160.-	41 ☉	50,—
3229FP	20 Pfg Krone/Adler mit diagonalem Bdr.-Aufdruck "Karolinen", entwertet "Ponape 9 / 1 01" auf Briefstück, tadellose Erhaltung, gepr. Jäschke-L. BPP, Mi. 160.-	41 △	50,—
<b>3230FP</b>	<b>25 Pfennig Krone/Adler, gelblichorange mit diagonalem Bdr.-Aufdruck "Karolinen", tadellos ungebraucht mit Originalgummierung, signiert, Fotoattest Jäschke-Lantelme BPP (2021): "in fehlerfreier, ungebrauchter Erhaltung.", Mi. 1.800.-</b>	<b>51 *</b>	<b>600,—</b>
3232FP	50 Pfg Krone/Adler mit Diagonalaufdruck, tadellos ungebraucht, Fotoattest R. F. Steuer BPP "Das Stück ist tadellos gezähnt und vollkommen einwandfrei erhalten.", Mi. 800.-	61 *	150,—
3233FP	50 Pf Diagonalaufdruck tadellos gestempelt YAP 7/2 01, geprüft Richter, sowie Fotoattest Dr. Hartung: "farbfrisch, sehr gut gezähnt und in fehlerfreier, gebrauchter Erhaltung." Mi. 1.800.-	61 ☉	350,—
3234FP	3 Pfg - 50 Pfg. Krone/Adler mit steilem Aufdruck "Karolinen", komplett postfrisch, geprüft Dr. Lantelme BPP, Mi. 550.-	1/6II **	220,—
3235FP	10 Pf Steilaufdruck lilarot (UV hellzinnober) tadellos postfrisch, Fotoattest Dr. Hartung: "farbfrisch, sehr gut gezähnt und in fehlerfreier, postfrischer Erhaltung." Mi. 500.-	3IIb **	150,—
3236FP	10 Pf Steilaufdruck lilarot (UV hellzinnober) tadellos ungebraucht mit nur ganz leichter Entfaltungsspur, Fotobefund Dr. Hartung: "einwandfrei", Mi. 250.-	3IIb *	70,—
3237FP	10 Pf dunkelrosa(rot), UV gelblichorange, tadellos ungebraucht mit winzigster Falzspur, nahezu postfrisch, Fotobefund Dr. Hartung: "einwandfrei", Mi. 260.-	3IIc *	70,—
3238FP	50 Pfg. mit steilem Aufdruck, postfrisch, Mi. 170.-	6II **	70,—
3240	10 Pf senkrecht halbiert ("1. Ponape-Ausgabe") linke Hälfte tadellos auf Briefstück mit Dienstsiegel, Mi. 70.-	9H △	20,—
<b>3241FP</b>	<b>20 Pfg Kaiseryacht, halbiert sog. Ponape-Provisorium, rechte Hälfte, tadellos gestempelt "PONAPE 12/7 10" auf Briefstück mit nebengesetztem Dienstsiegel, Fotoattest Steuer BPP: "qualitativ vollkommen einwandfrei", Mi. 3.000.-</b>	<b>10H △</b>	<b>1000,—</b>
3245FP	5 Mark ohne Wasserzeichen, postfrisch, Luxus, gepr. Bothe BPP, Mi. 700.-	19 **	280,—
3246FP	5 Mark Kaiseryacht, Kriegsdruck, 26 : 17 Zähnungslöcher, tadellos postfrisch, unsigniert, Fotobefund Jäschke-Lantelme BPP (2021): "In fehlerfreier, postfrischer Erhaltung.", Mi. 250.- unterbewertet, Zuschlag 173. Auktion = 130.-	22IIA **	120,—
3247	5 M. Kaiseryacht, Kriegsdruck, 25 : 17 Zähnungslöcher, postfrisch aus der linken oberen Bogenecke, Mi. 180.-	22IIB **	100,—
3248FP	5 M. Kaiseryacht, Kriegsdruck, 25 : 17 Zähnungslöcher, postfrisch, gepr. Jäschke-L. BPP, Mi. 180.-, Zuschlag 174. Auktion = 110.-	22IIB **	80,—

## Kiautschou - Vorläufer

3249FP	5 Pfennig Krone/Adler mit diagonalem Aufdruck "China", entwertet "TSINTANFORT MARINE-FELDPOST", tadelloses Briefstück	V2I △	30,—
3250FP	10 Pfennig Krone/Adler mit steilem Aufdruck "China", hellzinnober quarzend, selten, tadellos gestempelt, geprüft Bothe BPP, Mi. 250.-	V3IIb ☉	50,—
<b>3251FP</b>	<b>10 Pfennig Krone/Adler mit diagonalem Aufdruck "China" in der extrem seltenen Farbe rotkarmin, gestempelt "TSINGTAU KIAUTSCHOU *a", tadellose Erhaltung, Steuer x 3, Fotobefund Jäschke-Lantelme BPP, Mi./Steuer 3.000.-</b>	<b>V3Ib ☉</b>	<b>600,—</b>
3252	20 Pfennig Krone/Adler mit diagonalem Aufdruck "CHINA", tadellos auf Briefstück mit Vollstempel "TSINTANFORT"	V4I △	40,—
3253FP	25 Pfennig Krone/Adler mit diagonalem Aufdruck "China", tadelloses Briefstück, geprüft Steuer BPP, Mi. 100.-	V5Ia △	35,—
3254FP	25 Pfennig Krone/Adler mit diagonalem Aufdruck "CHINA" in der seltenen Farbe dunkelorange auf Briefstück, gestempelt "TSINTANFORT", tadellos, geprüft Steuer BPP, Mi./Steuer 280.-	V5Ib △	80,—
3255FP	25 Pfennig Krone/Adler mit diagonalem Aufdruck "China" in der seltenen Farbe dunkelorange, Luxusbriefstück mit zentralem Stempel "TSINTANFORT MARINE-FELDPOST", Mi./Steuer 280.-	V5Ib △	100,—
3256FP	2 Mark dunkelrotkarmin, ideal zentrisch gestempelt TSINTAU 17.2.99 auf kleinem Briefstück, Kabinett, Mi. 700.-	V37e △	150,—
3257FP	3 Pfennig Krone/Adler auf Briefstück mit Stempel "TSINTANFORT MARINE-FELDPOST", tadellos, geprüft Steuer BPP, Mi. 70.-	V45b △	40,—
3258FP	3 Pfennig Krone/Adler auf Briefstück mit Stempel "TSINTAU CHINA **", tadellos, Mi. 70.-	V45b △	30,—
3259FP	3 Pfennig Krone/Adler gestempelt "TSINTAU KIAUTSCHOU *a", seltene Marke, etwas höher geprüft Jäschke-L. BPP, Mi./Steuer 300.-	V45d ☉	75,—
3260FP	3 Pfennig Krone/Adler, tadellose Marke mit vollem Stempel "TSINGTAU KIAUTSCHOU **", geprüft Steuer BPP, Mi. 100.-	V45e ☉	30,—
3261FP	5 Pfennig Krone/Adler, tadellose Marke mit auf dieser Wertstufe seltenen Entwertung "TSINGTAU KIAUTSCHOU **", Mi./Steuer 500.-	V46c ☉	120,—
3262FP	10 Pfennig Krone/Adler mit Zwischensteg unten, tadelloses Briefstück mit voller Entwertung "TSINTAU CHINA *a", selten, geprüft Steuer BPP, Mi./Steuer 300.-	V47d △	80,—
3263FP	10 Pfennig Krone/Adler, tadelloses Briefstück mit voller Entwertung "TSINGTAU KIAUTSCHOU **", Mi./Steuer 250.-	V47d △	80,—
3264FP	20 Pfennig Krone/Adler mit Zwischensteg oben, tadelloses Briefstück mit voller Entwertung "TSINTANFORT MARINE-FELDPOST", geprüft Dr. Steuer BPP, Mi./Steuer 600.-++	V48d △	200,—
3265	20 Pfennig Krone/Adler mit steilem Aufdruck "China", tadellos gestempelt, doppelt geprüft Dr. Steuer BPP, Mi. 240.-	M4II ☉	50,—

## Kiautschou

3266FP	5 pf. auf 10 Pfg Krone/Adler mit diagonalem Aufdruck "China", tadellos ungebraucht mit Originalgummierung, gepr. Jäschke-L. BPP, Mi. 200.- unterbewertet.	11 *	90,—
3267FP	5 auf 10 Pfg. mit steilem Aufdruck, ohne Blaustrich, postfrisch, tadellos, Fotoattest Steuer BPP, Mi. 650.- hoffnungslos unterbewertet, Zuschlag 173. Auktion = 360.- 150. Auktion = 420.-	1IIF **	300,—
3268FP	5 Pfg. auf 10 Pfg., steiler Aufdruck, ohne Blaustrich, ungebraucht, geprüft Steuer BPP, Mi. 300.-	1IIFII *	120,—
3269FP	5 pf. auf 10 Pfg Krone/Adler mit steilem Bdr.-Aufdruck "China", Kontrollstrich violett, Aufdruck in Type I, entwertet "Tsingtau", tadellose Erhaltung, gepr. Jäschke-L. BPP, Mi. 150.-	1IIb ☉	70,—
3270FP	5 Pfg auf 10 Pfg Krone/Adler lebhaftlilarot mit diagonalem Aufdruck "China", Überdruck in Type 1 mit violetttem Strich, ungebraucht mit Originalgummierung, tadellose Erhaltung, Fotobefund Jäschke-Lantelme BPP (2021): "In fehlerfreier, ungebrauchter Erhaltung.", Mi. 260.- unterbewertet, von uns letztmalig vor 5 Jahren angeboten.	1Ib *	150,—
3271FP	3 Pfennig bis 5 Mark Schiffszeichnung, tadellos ungebraucht, Mi. 650.-	5/17 *	180,—
3273FP	25 Pfennig Krone/Adler mit Aufdruck "China" diagonal in der Farbe dunkelorange, zentraler Stempel "TSINTAU CHINA **", tadellos, von hervorragender optischer Wirkung, Mi. 140.-	V5Ib ☉	70,—
3274FP	1 M. Kaiseryacht, postfrisch, Mi. 175.- unterbewertet.	14 **	80,—
3276FP	2 Mark Kaiseryacht, tadellos postfrisches linkes Randstück, geprüft Steuer BPP, Mi. 260.-, Zuschlag 168. Auktion = 150.-, 152. Auktion = 200.-	15 **	120,—
3277FP	Kaiseryacht 3 M. postfrisch, Mi. 260.-	16 **	120,—
3280FP	5 M. Kaiseryacht, ungebraucht, geprüft Dr. Oertel, Mi. 280.-	17 *	70,—

3281FP	5 Mark Kaiseryacht, tadellos, gestempelt "TSINGTAU KIAUTSCHOU **", geprüft Steuer BPP, Mi. 800.- . . . . .	17 ☉	180,—
3282FP	20 Pfg. Kaiseryacht ohne Wasserzeichen, postfrisch, Mi. 130.- unterbewertet, Zuschlag 168. Auktion = 120.- . . . . .	22 **	70,—
3283	40 Cents Kaiseryacht, gestempelt "Tsingtau-Taputapur" auf Briefstück, tadellose Erhaltung, gepr. Jäschke-L. BPP, Mi. 120.- . . . . .	23 △	40,—
3284FP	1/2 Dollar Kaiseryacht, postfrisch, Mi. 200.-, Zuschlag 168. Auktion = 160.- . . . . .	24B **	100,—
3285	1 Dollar Kaiseryacht, zentrifsch gestempelt "Tsingtau 28 9 06", tadellose Erhaltung, gepr. Jäschke-L. BPP, Mi. 100.- . . . . .	24B ☉	30,—
3286FP	1 Dollar Kaiseryacht, 26 : 17 Zähnungslöcher, mit Retusche "Wertziffer "1" kreuzweise schraffiert", entwertet "Tsingtau 14/1 07", abgesehen von einem Zahnlochspalt rechts (überpenibel ...) in tadelloser Erhaltung, Fotobefund Jäschke-Lantelme BPP (2021), Mi. 800.- . . . . .	25AI ☉	140,—
3287FP	1 Dollar Kaiseryacht, 25 : 16 Zähnungslöcher, tadellos postfrisch, gepr. Steuer BPP, Mi. 450.- - seltene und unterbewertete Marke! . . . . .	25B **	200,—
3288FP	1 1/2 Dollar Schiffszeichnung, sehr sauber und tadellos ungebraucht, tiefst geprüft Bothe BPP, Mi. 1.400.- . . . . .	26A *	360,—
3289FP	1 1/2 Dollar Kaiseryacht ohne Wasserzeichen, 26:17 Zähnungslöcher, vom rechten Bogenrand, gestempelt "TSINGTAU 21.5.07" auf Briefstück, Fotoattest Jäschke-Lantelme BPP "befindet sich in fehlerfreier gebräucher Erhaltung", Mi. 2.000.- . . . . .	26A △	700,—
3290FP	2 1/2 Dollar Kaiseryacht, 26 : 17 Zähnungslöcher, tadellos gestempelt "TSINGTAU 3.6.07", unsigniert, erstmals 1934 auf der 42. Grobe Auktion angeboten, Fotoattest Jäschke-Lantelme BPP (2019): "in fehlerfreier, gebräucher Erhaltung.", Mi. 6.000.- - TOP-Stück dieser Seltenheit! . . . . .	27A ☉	2000,—
3292	1 Dollar Kaiseryacht, Friedensdruck, 26 : 17 Zähnungslöcher, Retusche "Wertziffer 1 kreuzweise schraffiert", entwertet "Tsingtau", bis auf einen verkürzten Zahn in tadelloser Erhaltung, Fotobefund Jäschke-Lantelme BPP (2020), Mi. 500.- . . . . .	35IAI ☉	70,—
3293FP	1 Dollar schwärzlichblau mit Plattenfehler I (Wertziffer "1" kreuzweise schraffiert) tadellos gestempelt, tiefst gepr. Bothe BPP und Fotoattest Dr. Hartung: "farbfrisch, einwandfrei gezähnt und in fehlerfreier, gebräucher Erhaltung." Mi. 500.- . . . . .	35IAPFI ☉	100,—
3294FP	1 Dollar Kaiseryacht, Kriegsdruck, A-Zählung mit Plattenfehler I "Wertziffer 1 kreuzweise schraffiert", tadellos postfrisch, unsigniert, Fotoattest Jäschke-Lantelme BPP (2020): "in fehlerfreier, postfrischer Erhaltung.", Mi. 1.000.- schon für die billigste Sorte ! . . . . .	35IIAI **	350,—
3295FP	1 Dollar Kaiseryacht, Kriegsdruck, A-Zählung mit Plattenfehler I "Wertziffer 1 kreuzweise schraffiert", tadellos postfrischer Viererblock mit Plattenfehler auf jeder Marke (Michel Feldbezeichnung nicht korrekt), sehr seltene Einheit und Schaustück für jede große Sammlung, zumal hier auf der schon selteneren Urmarke! Mi. 4.000.-++ . . . . .	35IIAI **w	1500,—
3296	1 1/2 Dollar, Kaiseryacht, Friedensdruck, schwarzviolett, gestempelt "TSINGTAU-TAPATAU 21.2.14", auf Briefstück, geprüft Jäschke-L. BPP, Mi. 260.- unterbewertet . . . . .	36IAa △	100,—
3297FP	1 1/2 Dollar Kaiseryacht, Friedensdruck, 26 : 17 Zähnungslöcher zusammen mit 4 Cent, 10 Cent, 40 Cent und 1 Dollar Kaiseryacht ohne Wasserzeichen auf überfrankiertem R-Brief (handschriftlich geänderter Aushilfs-Einschreibezettel) von Syfang mit Entwertung "TSINGTAU 10/3 06" nach Leipzig, rückseitig Ausgabestempel "L15 19.4", Marken in tadelloser Erhaltung, Umschlag übliche Beförderungsspuren, Fotoattest Jäschke-Lantelme BPP (2015): "Vor Errichtung einer Postagentur in Syfang zum 1.8.1906 befand sich dort eine Postdienststelle, die die Post zwar annahm und teils bearbeitete, zur Entwertung der Marken diese aber nach Tsingtau weiterleitete." . . . . .	36IAa u. a. ☒	1000,—
3301	2 1/2 Dollar Kaiseryacht, Friedensdruck, 26 : 17 Zähnungslöcher, entwertet "Tsingtau 24/4 08" auf Briefstück, repariert (Ecke links oben ausge bessert und Nachzählung links) und Zahnlochspalt unten rechts, Fotobefund Jäschke-Lantelme BPP (2021), Mi. 600.- . . . . .	37IA △	100,—
3302FP	2 1/2 Dollar Kaiseryacht, Friedensdruck, 26 : 17 Zähnungslöcher zusammen mit 1 Cent, 2 Cent, 20 Cent und 1 Dollar Kaiseryacht ohne Wasserzeichen auf überfrankiertem R-Brief (handschriftlich geänderter Aushilfs-Einschreibezettel) von Syfang mit Entwertung "TSINGTAU 10/3 06" nach Leipzig, rückseitig Ausgabestempel "L15 19.4", Marken in tadelloser Erhaltung, Umschlag rückseitig Schürfstelle sowie mehrere ausge besserte Einrisse, Fotoattest Jäschke-Lantelme BPP (2015): "Vor Errichtung einer Postagentur in Syfang zum 1.8.1906 befand sich dort eine Postdienststelle, die die Post zwar annahm und teils bearbeitete, zur Entwertung der Marken diese aber nach Tsingtau weiterleitete." . . . . .	37IA u. a. ☒	600,—
3303FP	2 1/2 Dollar Kaiseryacht, postfrisches linkes unteres Eckrandstück, Bogenrand durchgezähnt, Bogenfeld 17, selten, Fotoattest-Kopie Jäschke-Lantelme BPP für den Originalbogen vor Aufteilung, Mi. 550.- . . . . .	37IIA **	220,—
3304FP	2 1/2 Dollar Kaiseryacht mit Wz., Kriegsdruck, Zähnung B, tadellos postfrisch, gepr. Jäschke-L. BPP, Mi. 125.- . . . . .	37IIB **	50,—
<b>Kiautschou Stempel</b>			
3305	Deutsche Seepost Schanghai - Tientsin d 23.4.07 auf 4 Cents Kaiseryacht . . . . .	☉	70,—
3306P	K.D. MSP No. 5 (SMS Prinzess Wilhelm) 25/11 98, auf Ansichtskarte des Schiffes 10 Pfg. Krone/Adler nach M.Gladbach (linker Rand büdig) . . . . .	V47 ☒	70,—
<b>Kiautschou Kriegsgefangenenpost</b>			
3307P	Bildpostkarte eines Kriegsgefangenen aus dem Lager " FUKUOKA ", mehrere rote Nebenstempel, gute Erhaltung !. . . . .	☒	50,—
<b>Marianen</b>			
3309FP	5 Pf Diagonalaufdruck tadellos gestempelt SAIPAN 1/1 oo (Sorte II nach Friedemann), Fotoattest Dr. Hartung: "farbfrisch, sehr gut gezähnt und in fehlerfreier, gebräucher Erhaltung." . . . . .	2I ☉	375,—
3310FP	5 Pfennig Krone/Adler lebhaftopalgrün mit diagonalem Bdr.-Aufdruck "Marianen", entwertet "Saipan" (Sorte II), laut Fotobefund Jäschke-Lantelme BPP (2021) "oben links verkürzter Zahn" (irgendein Zahn ist immer der kürzeste ...) Mi. 850.- . . . . .	2I ☉	200,—
3311FP	10 Pfg. rotkarmin mit diagonalem Aufdruck, postfrisch vom Oberand, geprüft Richter, Fotoattest Jäschke-Lantelme BPP, Mi. 700.- . . . . .	3I **	250,—
3312	10 Pfennig Krone/Adler mit diagonalem Bdr.-Aufdruck "Marianen", tadellos ungebraucht, Fotobefund Steuer BPP (2020): "echt und einwandfrei", Mi. 220.- . . . . .	3I *	50,—
3313	10 Pfg Krone/Adler mit diagonalem Bdr.-Aufdruck "Marianen", entwertet "Saipan 1 / I oo", tadellose Erhaltung, gepr. Jäschke-L. BPP, Mi. 100.- . . . . .	3I ☉	40,—
3314FP	20 Pfennig Krone/Adler mit diagonalem Aufdruck " Marianen ", tadellos postfrisch, ohne Signatur, Attest Dr. Lantelme BPP, Mi. 700.- . . . . .	4I **	200,—
3315FP	20 Pfennig Krone/Adler, violettultramarin mit diagonalem Bdr.-Aufdruck "Marianen", Eckrandstück oben links (Feld 1), Falzrest im Oberand, Marke tadellos postfrisch, unsigniert, Fotoattest Jäschke-Lantelme BPP (2021): "farbfrisch, sehr gut gezähnt und in fehlerfreier, postfrischer Erhaltung.", Mi. 700.- . . . . .	4I **	230,—
3316FP	25 Pfennig Krone/Adler, gelblichorange, diagonaler Bdr.-Aufdruck "Marianen", entwertet mit Einkreisstempel "Saipan 1/1 oo" (Sorte II), bis auf eine falzhelle Stelle in tadelloser Erhaltung, Fotoattest Jäschke-Lantelme BPP (2021), Mi. 1.300.- . . . . .	5I ☉	250,—
3317FP	3 bis 50 Pfennig Krone/Adler mit steilem Aufdruck " Marianen ", tadellos postfrisch, geprüft Steuer und Bothe BPP, Mi. 650.- . . . . .	1/6II **	200,—
3318FP	10 Pfennig Krone/Adler dunkelrosarot (gelblichorange quarzend) mit schwarzem, steilem Bdr.-Aufdruck "Marianen", tadellos postfrisch, unsigniertes Luxusstück, Fotoattest Jäschke-Lantelme BPP (2021): "in fehlerfreier, postfrischer Erhaltung.", Mi. 800.- - seltene Marke! Zuschlag für ein Stück in gleicher Qualität in unserer 174. Auktion 460.- Euro. . . . .	3IIc **	300,—

**Alle Einzellose und Atteste sind unter  
www.reinhardfischerauktionen.de  
farbig abgebildet!**

**Dort sind auch 1673 weitere Lose zu finden, die nicht im  
gedruckten Katalog, sondern nur im Internet zu finden sind!**

## Marshall-Inseln

3319FP	25 Pfennig Krone/Adler gelblichorange mit schwarzem, steilem Bdr.-Aufdruck "Marianen", Plattenfehler IV "farbiger Punkt neben linker unterer Banderolle", tadellos postfrisch mit herstellungsbedingtem Gummierugsbug (kein Mangel), unsigniert, Fotoattest Jäschke-Lantelme BPP (2021), Mi. 800.-	5llaV **	300,—
3321FP	3 Pf. -5 M. Kaiseryacht ohne Wasserzeichen, komplett ungebraucht, Mi. 240.-	7/19 *	70,—
3322FP	3 Pfennig bis 5 Mark, 2 Werte gestempelt, sonst Briefstücke, Kabinett, ab 20 Pfennig gepr. R.F.Steuer BPP, Fischer PFH, Mi. 1.000.-	7/19 △	280,—
3323	5 M. Kaiseryacht o. Wz., tadellos ungebraucht	19 *	60,—
3324FP	5 Mark Kaiseryacht, ohne Wasserzeichen, entwertet mit Einkreisstempel "SAIPAN 9/4 07", tadellose Erhaltung, unsigniert, Fotoattest Jäschke-Lantelme BPP (2021): "in fehlerfreier, gebräuchter Erhaltung.", Mi. 600.-	19 ⊙	180,—
3326FP	5 M. Kaiseryacht aus der linken oberen Bogenecke, gestempelt "SAIPAN 13/0307" auf Briefstück, Kabinett, geprüft Bothe BPP, Mi. 600.-	19 △	240,—
3327FP	5 Mark Kaiseryacht, ohne Wasserzeichen, Eckrandstück oben links (Feld 1), tadellos postfrisch, unsigniert, Fotoattest Jäschke-Lantelme BPP (2021): "farbfrisch, sehr gut gezähnt und befindet sich in fehlerfreier, postfrischer Erhaltung.", Mi. 620.-	19ERol **	230,—
3328FP	5 Mk. Schiffszeichnung mit Wz., beide Zahnungen, je postfrisch, Mi. 550.-	21A,B **	80,—
3329FP	5 M. Kaiseryacht, 25 : 17 Zahnungslöcher, postfrisch, Mi. 250.- unterbewertet, Zuschlag 175. Auktion = 120.-	21B **	100,—

## Marshall-Inseln

<b>3330FP</b>	<b>3 Pf Berner Ausgabe tadellos postfrisch, gepr. Bothe BPP und Fotoattest Bothe BPP: "farbfrisch, fehlerfrei, postfrisch". Postfrisch sehr selten!</b>	<b>1B **</b>	<b>1000,—</b>
3331FP	3 Pf mittelbraun (graubraun), Berner Ausgabe, tadellos ungebraucht mit vollem Originalgummi und kleinem Erstfalzrest, Fotoattest Dr. Hartung: "farbfrisch, normal gezähnt und in fehlerfreier, ungebrauchter Erhaltung."	1B *	300,—
3332FP	5 Pfg. Krone/Adler mit steilem Buchdruck "Marshall-Inseln", Jaluit-Ausgabe, ungebraucht mit Originalgummi, doppelt geprüft Bothe BPP, Mi. 650.-	2I *	200,—
3333FP	5 Pfennig Krone/Adler, lebhaftopalgriin mit steilem Bdr.-Aufdruck "Marshall-Inseln", Jaluit-Ausgabe, entwertet mit Einkreisstempel "Jaluit / Marshall-/ Inseln 11/11 99" auf Briefstück, gepr. R.F. Engel und Fotoattest Jäschke-Lantelme BPP (2021): "in fehlerfreier, gebräuchter Erhaltung.", Mi. 550.-	2I △	180,—
3335	10 Pfg Krone/Adler mit steilem Bdr.-Aufdruck "Marianen" sog. Jaluit-Ausgabe, entwertet mit 2. Stempel "Jaluit Marshall-Inseln", tadellos, gepr. Jäschke-L. BPP, Mi. 190.-	3I ⊙	60,—
3336	10 Pfg Krone/Adler mit steilem Bdr.-Aufdruck "Marianen" sog. Jaluit-Ausgabe, entwertet mit 2. Stempel "Jaluit Marshall-Inseln" auf Briefstück, tadellos, gepr. Jäschke-L. BPP, Mi. 190.-	3I △	60,—
3337	10 Pfg Krone/Adler mit steilem Bdr.-Aufdruck "Marshall-Inseln", entwertet mit 2. Stempeltyp "JALUIT" auf Briefstück, Fotobefund Steuer BPP (2020): "echt und einwandfrei", Mi. 190.-	3I △	45,—
3338	20 Pfg Krone/Adler mit steilem Bdr.-Aufdruck "Marianen" sog. Jaluit-Ausgabe, entwertet mit 2. Stempel "Jaluit Marshall-Inseln", tadellos, gepr. Jäschke-L. BPP, Mi. 200.-	4I ⊙	70,—
3339	20 Pfg Krone/Adler mit steilem Bdr.-Aufdruck "Marianen" sog. Jaluit-Ausgabe, entwertet mit 2. Stempel "Jaluit Marshall-Inseln" auf Briefstück, tadellos, gepr. Jäschke-L. BPP, Mi. 200.-	4I △	70,—
3340FP	3 Pf Berliner Ausgabe tadellos gestempelt mit dem ersten Stempel "JALUIT MARSCHALL-INSELN ... 3 00", tiefst gepr. Bothe BPP und Fotoattest Dr. Hartung: "farbfrisch, sehr gut gezähnt und in fehlerfreier, gebräuchter Erhaltung." Mi. 1.100.-	1II ⊙	400,—
3341	5 Pf Berliner Ausgabe tadellos ungebraucht, gepr. Bothe BPP und Steuer BPP, Mi. 150.-	2II *	30,—
3343FP	10 Pf Berliner Ausgabe postfrisch aus der linken oberen Bogenecke (Falzspur auf dem Bogenrand), Marke mit leichter Gummibugspur (nur rückseitig erkennbar), Mi. 200.-	3IIa **	50,—
3344	10 Pf Berliner Ausgabe tadellos gestempelt, Sorte nicht bestimmbar	3IIa ⊙	20,—
3345FP	10 Pfennig Krone/Adler mit Aufdruck "Marshall-Inseln", tadellos ungebraucht, Mi. 260.-	3IIb *	70,—
3346	20 Pfg Krone/Adler mit steilem Bdr.-Aufdruck "Marshall-Inseln" sog. Berliner-Ausgabe, entwertet mit 2. Stempeltyp "JALUIT", Fotobefund Steuer BPP (2020): "echt und einwandfrei", Mi. 180.-	4II ⊙	45,—
3347	20 Pf Berliner Ausgabe tadellos auf Briefstück mit zweitem Stempel JALUIT 29/9 01 (Sorte II)	4II △	25,—
3348FP	20 Pfg Krone/Adler mit Aufdruck "Marshall-Inseln" in Mischfrankatur mit 3 Pfg Krone/Adler mit Aufdruck "Marshall-Inseln" (2) und 5 Pfg Krone/Adler mit Aufdruck "Marshall-Inseln" auf R-Brief von "Jaluit Marshall Inseln 2 2 01" nach Nürnberg mit Ank.-Stempel 7 Apr., gepr. Bothe BPP.	4I,7(2),8 ☒	200,—
3349FP	25 Pfennig Krone/Adler, dunkelorange mit Bdr.-Aufdruck "Marshall-Inseln", tadellos postfrisch, gepr. Hoffmann-Giesecke und Bothe BPP, Mi. 800.-	5IIb **	200,—
3350FP	25 Pfg Krone/Adler, dunkelorange sog. Berliner-Ausgabe mit steilem Bdr.-Aufdruck "Marshall-Inseln", tadellos ungebraucht, Fotobefund Jäschke-Lantelme BPP (2021): "in fehlerfreier, ungebrauchter Erhaltung.", Mi. 250.-	5IIb *	90,—
3351	50 Pfennig Krone/Adler mit schwarzem Bdr.-Aufdruck "Marshall-Inseln" sog. Berliner-Ausgabe, tadellos ungebraucht mit Originalgummierung, gepr. Pfenninger, Mi. 170.-	6II *	40,—
3353FP	3 Pfennig Krone/Adler in der seltenen Farbe lebhaftorangebraun (Urmarke 45 cb) mit Aufdruck "Marshall-Inseln", tadellos ungebraucht, Mi. 350.-	7b *	90,—
3354FP	3 bis 50 Pfennig Krone/Adler mit Aufdruck "Marshall-Inseln", 10 Pfennig in b-Farbe, tadellos gestempelt, Mi. 350.-	7,8,9b,10/12 ⊙	90,—
<b>3355FP</b>	<b>10 Pfg Krone/Adler dunkelrosarot, tadellos postfrisch, unsigniert, Fotoattest Jäschke-Lantelme BPP (2008), selten, Mi. 1.500.- konnten wir erstmalig und einmalig in unserer 158. Auktion in gleicher unsignierter TOP-Qualität anbieten! Erst das zweite Exemplar was wir in dieser Erhaltung anbieten können!</b>	<b>9d **</b>	<b>600,—</b>
3356FP	10 Pfg Krone/Adler, dunkelrosarot (gelblichorange quarzend) mit schwarzem Bdr.-Aufdruck "Marshall-Inseln", tadellos ungebraucht mit Originalgummierung, Fotoattest Jäschke-Lantelme BPP (2021): "in fehlerfreier, ungebrauchter Erhaltung.", Mi. 700.-	9d *	220,—
3357	25 Pfennig Krone/Adler, gelblichorange mit Bdr.-Aufdruck "Marshall-Inseln", tadellos postfrisch, unsigniert, Mi. 80.- ein Stück in gleicher Qualität erzielte in unserer 175. Auktion 75.- Euro	11a **	50,—
3358	25 Pf dunkelorange tadellos auf Briefstück, Fotobefund Dr. Hartung: "einwandfrei", Mi. 70.-	11b △	20,—
3359FP	3 Pfg. bis 5 Mk. Schiffszeichnung, 13 Werte kpl. gest., 2 Mk. gepr. R. Steuer BPP, 3 Mk. gepr. Bothe BPP, 5 Mk. gepr. Fischer PFH, Mi. 1.200.-	13/25 ⊙	350,—
3360	3 Mark Kaiseryacht gestempelt, vielfach signiert, u.a. Bothe BPP, Mi. 240.-	24 ⊙	25,—
3361FP	3 Mark Kaiseryacht, gestempelt, tadellose Erhaltung, gepr. Jäschke-L. BPP, Mi. 240.-	24 ⊙	70,—
3362FP	5 Mark Kaiseryacht, tadellos ungebraucht, Mi. 200.-	25 *	60,—
3363FP	5 Mark Kaiseryacht, tadellos, gestempelt "JALUIT", geprüft Steuer BPP, Mi. 600.-	25 ⊙	120,—
3364FP	5 Mark Kaiseryacht, 26 : 17 Zahnungslöcher, Rahmen in Type I und Mittelstück in Type II, tadellos postfrisch, ohne Signatur, Mi. 180.-	27AI **	80,—
3365FP	5 M. Kaiseryacht, 25 : 17 Zahnungslöcher, postfrisch, geprüft Jäschke-L. BPP, Mi. 150.-	27BI **	60,—

## Marshall-Inseln Britische Besetzung

3366	1 d. auf 3 Pf tadellos postfrisch, Mi. 100.-	1I **	30,—
3367	2 d. auf 10 Pf tadellos postfrisch, Mi. 40.-	3I **	20,—
3368	2 d. auf 20 Pf tadellos postfrisch, Mi. 45.-	4I **	20,—
3369FP	4 d. auf 40 Pf tadellos postfrisch, (Gibbs Variante 7c "schwaches d"), Fotobefund Prüfstelle Basel, Mi. 250.-	7I **	75,—

## Samoa - Vorläufer

3370FP	2 Mark dunkelrotkarmin, sechs (teils fehlerhafte) Werte auf Briefstück mit Entwertung "APIA KAISERL. DEUTSCHE POSTAGENTUR 2 2 99", gepr. Dr. Steuer BPP	V37e(6) △	800,—
3371FP	20 Pfennig, mittelultramarin, sechs Werte auf Leinenbriefstück mit Entwertung "APIA 5 11 89", Bedarfserhaltung, gepr. Dr. Steuer BPP	V42c △	500,—
3372FP	50 Pfennig Krone/Adler, braunrot, Viererblock, entwertet "APIA . . 91", belanglos kurzer Eckzahn unten links - sonst fehlerfrei, Fotoattest Dr. Steuer BPP, Mi. 2.000.-	V50b(4) ⊙	700,—

## Samoa

3373FP	3 bis 50 Pfennig Krone/Adler mit Aufdruck "Samoa", tadellos postfrisch, 3 Werte ohne Signatur, 3 Werte geprüft Steuer oder Jäschke-Lantelme BPP, Mi. 480.-	1/6 **	180,—
3374	3 Pfg bis 50 Pfg Krone/Adler mit schwarzem Bdr.-Aufdruck "Samoa", kompletter Satz mit sechs Werten, gestempelt, Höchstwert gepr. Bothe BPP, Mi. 260.-	1/6 ⊙/△	50,—
3375	3-50 Pfg. komplett gestempelt, bis auf 3 Pfg. alle geprüft Dr. Lantelme BPP, Mi. 260.-	1/6 ⊙	60,—
3376FP	10 Pfennig Krone/Adler, lilalot (UV hellzinnobler) mit Bdr.-Aufdruck "Samoa", tadellos ungebraucht mit Originalgummierung, gepr. Jäschke-L. BPP, Mi. 150.-	3c *	50,—
3377FP	25 Pfennig Krone/Adler, dunkelorange mit Bdr.-Aufdruck "Samoa", Plattenfehler IV "farbiger Punkt neben linker unterer Banderolle", entwertet mit Datumbrücken-Gitterstempel "APIA . . 9.01", Fotoattest Jäschke-Lantelme BPP (2021): "farbfrisch, sehr gut gezähnt und befindet sich in fehlerfreier, gebrauchter Erhaltung.", Mi. 650.-	5bIV ⊙	200,—
3378FP	25 Pf dunkelorange mit dem seltenen Plattenfehler "linke obere Ecke abgeschrägt" tadellos gestempelt "APIA 9/ 10/01", Fotoattest Dr. Hartung: "farbfrisch, einwandfrei gezähnt und in fehlerfreier, gebrauchter Erhaltung. Der Plattenfehler ist selten! Er kommt in einer kleinen Teilaufgabe auf Bogenfeld 1 vor und hat mit bisher nur auf der dunkelorange Variante vorgelegen." Mi. noch unbekannt!	5bPF ⊙	400,—
3379FP	50 Pfg., unten mit anhängendem Zwischensteg, postfrisch, geprüft Stolow, Mi. 150.-+	6 **	60,—
3381	1 Mark Kaiseryacht, gestempelt, tadellose Erhaltung, gepr. Jäschke-L. BPP, Mi. 70.-	16 ⊙	25,—
3382	2 M. Kaiseryacht, gestempelt "APIA", auf Briefstück, geprüft Bothe BPP, Mi. 120.-	17 △	35,—
3383FP	5 Mark Kaiseryacht, ohne Wasserzeichen, tadellos ungebraucht, gepr. Jäschke-L. BPP, Mi. 230.-	19 *	80,—
3384FP	5 Mark Kaiseryacht auf Briefstück, zentrischer klarer bessere Stempel PALAULI 23/6 06, Mi. 600.-+ Arge 250.-	19 △	200,—
3385FP	3 Pf mit links anhängendem Leerfeld tadellos postfrisch, Mi. 250.-	20L **	50,—
3386FP	5 Mark Kaiseryacht, Kriegsdruck, 25 : 17 Zähnungslöcher, tadellos postfrischer, gepr. Jäschke-L. BPP, Mi. 150.- unterbewertet, Zuschlag 164. Auktion = 140.-	23IIB **	80,—

## Samoa Britische Besetzung

3387FP	1 d. auf 10 Pf tadellos postfrisch, Befundkopie Royal Philatelic Society, Mi. 260.-	3 **	100,—
3388	2 1/2 d. auf 20 Pf tadellos postfrisch, gepr. Hoffmann-Giesecke, Mi. 70.-	4 **	20,—
3389FP	3 d. auf 25 Pf tadellos postfrisch, gepr. Holcombe (Bleistiftsignatur), Mi. 140.-	5 **	50,—
3390FP	5 d. auf 40 Pf tadellos postfrisch, gepr. Holcombe (Bleistiftsignatur), Mi. 280.-	7 **	100,—
3391FP	6 d auf 50 Pf tadellos postfrisch, Mi. 160.-	8 **	50,—

## Samoa Stempel

3392FP	MALUA 24. 1 13 auf Luxus-Briefstück mit 3 Pfennig Kaiseryacht, idealer Abschlag, geprüft Mansfeld ARGE 250.-	7 △	180,—
3393FP	MALUA, tadelloses Briefstück mit 2 Mark Kaiseryacht, selten, Mi./ARGE 270.-	17 △	120,—
3394FP	PACKET BOAT, schwarzer Ra, zweimal auf Samoa 20 Pfg Kaiseryacht, senkrecht Paar, sehr selten, tadelloses Kabinettstück	⊙	120,—

## Togo - Vorläufer

3395FP	20 Pfennig, ultramarin, Einzelfrankatur auf Brief von "Klein Popo 28 2 89" nach Berlin, Umschlag Beförderungsspuren und leichte Unzulänglichkeiten, Mi. 1.200.-	V42c ☒	300,—
3396FP	10 Pf Krone/Adler rosarot (UV: leuchtend karminrosa) Vorläufer gestempelt KLEIN-POPO 12/8 90, Fotoattest Dr. Hartung: "Die Marke ist farbfrisch und sehr gut gezähnt. Sie hat einen kleinen blaviolett Tintenstiftfleck rückseitig oben, der etwas nach vorne durchschlägt (vermutlich von einem Tintenstiftvermerk auf dem Poststück) und ist ansonsten in fehlerfreier, gebrauchter Erhaltung." Mi. 1.100.-	V47a ⊙	200,—
3397FP	10 Pf Krone/Adler in a-Farbe voll gestempelt "KLEIN-POPO 17/2 90" auf Briefstück, Fotobefund Dr. Hartung: "leichte Mängel: einige stumpfe Zähne unten", Mi. 1.100.-	V47a △	100,—
3398	20 Pf in b-Farbe tadellos gestempelt LOME, Fotobefund Dr. Hartung: "einwandfrei", Mi. 45.-	V47b ⊙	Gebot

## Togo

3399P	Privatganzsache 5 Pfennig Kaiseryacht mit vorderseitiger farbiger Darstellung, ungebraucht, gute Erhaltung, selten, Mi. -.-	PP4 *	50,—
3400	3-50 Pfg. komplett gestempelt, teils Briefstücke, 3 Pfg. in a- und b-Farbe, teils geprüft, Mi. 190.-	1/6 ⊙/△	60,—
3401FP	3 Pf mittelbraun, Berner Ausgabe, tadellos ungebraucht, gepr. Bothe BPP und Fotoattest Jäschke-Lantelme BPP: "farbfrisch, normal gezähnt und in fehlerfreier, ungebrauchter Erhaltung."	1B *	400,—
3402FP	3 Pf hellockerbraun tadellos postfrisch mit Bruch der Banderolle, Fotobefund Dr. Hartung: "echt, postfrisch, einwandfrei"	1bl **	75,—
3403FP	3 Pf hellocker tadellos gestempelt, Fotobefund Dr. Hartung: "einwandfrei", Mi. 160.-	1e ⊙	50,—
3404FP	10 Pf dunkelrosa(rot) (UV gelblichorange) tadellos gestempelt aus der linken oberen Bogenecke, Fotobefund Dr. Hartung: "echt, einwandfrei", Mi. 200.-	3b ⊙	50,—
3407	25 Pfennig Krone/Adler, gelblichorange mit schwarzem Bdr.-Aufdruck "Togo", tadellos postfrisch, unsigniert, Mi. 130.-	5a **	40,—
3408	25 Pf dunkelorange tadellos auf Briefstück, Fotobefund Dr. Hartung: "einwandfrei", Mi. 90.-	5b △	30,—
3411FP	3 Pfg bis 5 Mark Kaiseryacht ohne Wasserzeichen, kompletter Satz mit 13 Werten, tadellos gestempelt bzw. 2 Mark und 5 Mark auf Kabinettbriefstücken, 3 Pfg mit Entwertung "Anecho" alle anderen Werte "Lome", Höchstwert mit Fotoattest Steuer BPP (2020): "qualitativ einwandfrei.", Mi. 1.000.-	7/19 ⊙/△	220,—
3415FP	40 Pf mit Plattenfehler I tadellos postfrisch, Fotobefund Brekenfeld BPP: "postfrisch, einwandfrei", Mi. 200.-	13l **	50,—
3416	1 Mark rot und 2 Mark blau tadellos gestempelt KLEIN-POPO bzw. SOKODE, Mi. 165.-	16,17 ⊙	30,—
3418	1 Mark Kaiseryacht mit Plattenfehler I tadellos postfrisch als rechte Marke im Paar mit der Normalmarke, Fotobefund Jäschke-Lantelme BPP, Mi. 62.-	16l **	20,—
3420	2 Mark Kaiseryacht mit Plattenfehler I tadellos postfrisch, Fotobefund Jäschke-Lantelme BPP: "einwandfrei", Mi. 120.-	17l **	30,—
3421FP	3 Mark Kaiseryacht, gestempelt, tadellose Erhaltung, gepr. Jäschke-L. BPP, Mi. 180.-	18 ⊙	50,—
3422	3 Mark Kaiseryacht mit Plattenfehler I tadellos postfrisch, tiefst gepr. Bothe BPP und dopp. tiefst gepr. Jäschke-L. BPP, Mi. 120.-	18l **	30,—
3423	5 Mark Kaiseryacht, tadellos ungebraucht, Mi. 200.-	19 *	70,—
3424FP	5 Mark Kaiseryacht mit Reutsche "Wolke" zwischen den Halteseielen des ersten Mastes, tadellos postfrisch, vom Bogenrand (dort Falzrest), Marke tadellos postfrisch, gepr. Bühler und Fotoattest Jäschke-Lantelme BPP (2021): "in fehlerfreier postfrischer Erhaltung.", Mi. 900.- - seltene Marke!	19l **	450,—
3425FP	5 Mark Kaiseryacht mit Plattenfehler "Wolke", tadellos ungebraucht, Mi. 350.-	19l *	90,—

## Togo Britische Besetzung

3426FP	5 Mark Kaiseryacht mit Plattenfehler "Wolke" (Retusche) zwischen den Halteseilen des ersten Mastes tadellos auf Briefstück mit zwei Stempelabschlägen "ANECHO 12/9 12", Fotoattest Dr. Hartung: "farbfrisch, sehr gut gezähnt und in fehlerfreier, gebrauchter Erhaltung." Luxusbriefstück! Mi. 1.500.-	19I △	400,—
3429FP	10 Pfennig Kaiseryacht mit Wasserzeichen, tadellos, gestempelt "AGU", sehr seltener Stempel, geprüft Pfenniger, Mi. 140.- + Arge 100.-	22 ☉	80,—
3430	5 Mark Kaiseryacht, Friedensdruck, 26 : 17 Zähnungslöcher, tadellos postfrisch, gepr. Jäschke-L. BPP, Mi. 140.-	23IA **	70,—
3431FP	5 Mark Kaiseryacht, Kriegsdruck, 26 : 17 Zähnungslöcher, Mittelstück Type II, tadellos postfrisch, gepr. Jäschke-L. BPP, Mi. 180.- unterbewertet, Zuschlag 169. Auktion = 150.-	23IIAII **	90,—

### Togo Britische Besetzung

3432	20 Pf mit Zeilenabstand 3 mm tadellos postfrisch, Mi. 100.-	4I **	30,—
3433	20 Pfg Kaiseryacht mit dreizeiligem, schwarzem Bdr.-Aufdruck in Type I, ungebraucht mit Originalgummierung, tadellos, gepr. Hoffmann-Giesecke, Mi. 50.-	4I *	Gebot
3434	20, 25 und 30 Pf je mit Zeilenabstand 2 mm tadellos postfrisch, Mi. 200.-	4II/6II **	60,—
3435	25 Pf mit Zeilenabstand 3 mm tadellos postfrisch, Mi. 100.-	5I **	30,—
3436	25 Pfg Kaiseryacht mit dreizeiligem, schwarzen Bdr.-Aufdruck, tadellos ungebraucht, Mi. 50.-	5I *	Gebot
3437FP	<b>25 Pfennig Kaiseryacht mit Aufdruckfehler seitwärts stark nach links verschobener Aufdruck "TOGO Anglo-French Occupation", so dass ein Teil des Aufdruckes rechts auf der Marke erscheint, ein schwacher Eckbug ist bei dieser Rarität belanglos, sonst tadellos postfrisch, Michel völlig unbekannt! (Vergleiche hierzu auch D.P. China Nr. 31 und 31 I als vorsichtiger Anhalt für eine Bewertung).</b>	5IIF **	500,—
3438	30 Pf mit Zeilenabstand 3 mm tadellos postfrisch, Mi. 100.-	6I **	30,—
3439	One Penny auf 5 Pf tadellos postfrisch, Mi. 45.-	15II **	20,—

### Togo Französische Besetzung

3440	20 Pf Viererblock postfrisch, aber rückseitig sehr stockig, Mi. 300.-	3(4) **	20,—
3441	30 Pf tadellos ungebraucht mit Erstfalzrest, Mi. 110.-	5 *	30,—
3442FP	5 Pf mit fetterem Aufdruck der Missionsdruckerei in Lome tadellos gestempelt, tiefst gepr. Bothe BPP, Mi. 850.-	9 ☉	250,—

### Togo Stempel

3443FP	AGOME-PALIME, violetter Formularstempel auf Briefstück mit 20 und 50 Pfg Kaiseryacht, beide Werte gut gezähnt, etwas altersfleckig, sehr seltene Entwertung, nach Friedemann "vorschriftswidrig", das angebotene Briefstück ist in dessen Handbuch auf S. 22 abgebildet, gepr. Friedemann.	11, 15 △	180,—
3444FP	AVHEGAME 10 8 (12), klar und typisch auf 10 Pfg Kaiseryacht (kurzer Zahn und helle Stelle), seltene Entwertung, Fotoattest Jäschke-Lantelme BPP (2020)	9 ☉	300,—

### Togo Seepost

3445FP	5 Pfennig Germania auf Postkarte, datiert Lome, Stempel "DEUTSCHE SEEPOST LINIE HAMBURG-WESTAFRIKA LVI", Dampfer Henry Wermann, und zweizeiliger violetter Stempel Deutsches Schutzgebiet, selten, Czimmek/ARGE 230.-	DR84I ☒	90,—
--------	---	---------	------

### Ozeanreederei

3446FP	20 Mark blau, 1. Ausgabe, tadellos ungebraucht mit Originalgummierung, Auflage nur 500 Exemplare, Mi. 220.- (unterbewertet)	6 *	90,—
3447FP	25 Mark siena, 1. Ausgabe, tadellos ungebraucht mit Originalgummierung, Auflage nur 500 Exemplare, Mi. 260.- (unterbewertet)	7 *	100,—
3448FP	50 Mark lilakarmin, 1. Ausgabe, tadellos ungebraucht mit Originalgummierung, Auflage nur 500 Exemplare, Mi. 330.- (unterbewertet)	8 *	130,—
3449FP	5 Mark grün, II. Ausgabe, tadellos postfrisch, Auflage nur 500 Exemplare, Fotoattest Wagner BPP (2021): "Die Qualität ist einwandfrei."	9X **	300,—
3450FP	10 Mark karminrot, II. Ausgabe, tadellos postfrisch, Auflage nur 500 Exemplare, u. a. gepr. Rohr und Fotoattest Wagner BPP (2021): "Die Qualität ist einwandfrei."	10X **	300,—
3451FP	10 Mark karminrot, II. Ausgabe, tadellos postfrisch, Auflage nur 500 Exemplare, u. a. gepr. Rohr und Fotoattest Wagner BPP (2021): "Die Qualität ist einwandfrei."	10X **	300,—
3452FP	10 Mark karminrot, II. Ausgabe, tadellos postfrisch, Auflage nur 500 Exemplare, unsigniert, Fotoattest Wagner BPP (2021): "Die Qualität ist einwandfrei."	10X **	300,—
3453FP	15 Mark grau, II. Ausgabe, tadellos postfrisch, Auflage nur 500 Exemplare, unsigniert, Fotoattest Wagner BPP (2020): "Die Qualität ist einwandfrei."	11X **	300,—
3454FP	15 Mark grau, II. Ausgabe, tadellos postfrisch, Auflage nur 500 Exemplare, unsigniert, Fotoattest Wagner BPP (2021): "Die Qualität ist einwandfrei."	11X **	300,—
3455FP	15 Mark grau, II. Ausgabe, tadellos ungebraucht, Auflage nur 500 Exemplare, Fotoattest Wagner BPP (2021): "Die Qualität ist einwandfrei."	11X *	140,—
3456FP	20 Mark ultramarin, II. Ausgabe, tadellos postfrisch, Auflage nur 500 Exemplare, Fotoattest Wagner BPP (2021): "Die Qualität ist einwandfrei."	12X **	300,—
3457FP	20 Mark ultramarin, II. Ausgabe, tadellos postfrisch, unsigniert, Fotoattest Wagner BPP (2021): "Die Qualität ist einwandfrei."	12X **	300,—
3458FP	20 Mark ultramarin, II. Ausgabe, tadellos postfrisch, Auflage nur 500 Exemplare, unsigniert, Fotoattest Wagner BPP (2021): "Die Qualität ist einwandfrei."	12X **	300,—
3459FP	25 Mark siena, II. Ausgabe, tadellos postfrisch, Auflage nur 500 Exemplare, unsigniert, Fotoattest Wagner BPP (2021): "Die Qualität ist einwandfrei."	13X **	350,—
3460FP	25 Mark siena, II. Ausgabe, tadellos ungebraucht, Auflage nur 500 Exemplare, Fotoattest Wagner BPP (2021): "Die Qualität ist einwandfrei."	13X *	170,—
3461FP	<b>50 Mark lilakarmin, II. Ausgabe, tadellos postfrisch, Auflage nur 500 Exemplare, unsigniert, Fotoattest Wagner BPP (2021): "Die Qualität ist einwandfrei."</b>	14X **	550,—
3462FP	<b>50 Mark lilakarmin, II. Ausgabe, tadellos postfrisch, Auflage nur 500 Exemplare, unsigniert, Fotoattest Wagner BPP (2021): "Die Qualität ist einwandfrei."</b>	14X **	550,—

### Schiffspost

3463P	10 Pfennig Germania auf Brief, entwertet "DEUTSCHE SEEPOST LINIE HAMBURG-WESTAFRIKA XX" und handschriftlich "DEUTSCHES SCHUTZGEBIET" mit roter Tinte, ungewöhnliches Stück, Bedarfserhaltung!	DR71 ☒	80,—
3464FP	10 Cent Hapag-Marke schwarz/blaugrün/gelb, oben ungezähnt mit kleinem Bogenrand, ungebraucht mit üblicher leichter Gummibräunung.	1 *	60,—

## 13.03.2021 AB 11 UHR – LOSE 3465 - 5683

## GEBIETE 1914-1935

## Belgien

3465FP	3 C auf 3 Pf bis 2.50 Fr auf 2 Mark komplett tadellos postfrisch, jeder Wert tiefst gepr. Hochstädter BPP, Mi. 400.-	1/9 **	100,—
3466	5 C. auf 5 Pfg. kompletter postfrischer Bogen mit Ur-HAN "H 2356.14" und Aufdruck-HAN "H 3198-14 2".	2Bogen **	50,—
3467FP	50 C. auf 40 Pfg., Friedensdruck, postfrisch, geprüft Hey BPP, Mi. 150.-	5l **	40,—
3468FP <sup>o</sup>	50 Cent auf 40 Pfg., Friedensdruck, Oberrandstück postfrisch, Mi. 300.-	5l POR B **	50,—
3469FP	50 C auf 40 Pf Friedensdruck Oberrand Platte tadellos postfrisch, tiefst gepr. Hey BPP, Mi. 400.-	5IPORA **	80,—
3470	75 C. auf 60 Pfg., Kriegsdruck, postfrischer kompletter Bogen, einmal gefaltet, mit Aufdruck-HAN "H 2528.15", eine Marke Haftpunkt.	6bBogen **	100,—
3471 <sup>o</sup>	1 Fr. 25 Cent auf 1 Mark, rechtes Randstück postfrisch (Haftstelle im Rand), Mi. 200.-	8 **	50,—
3472FP	1 Fr. 25 C. auf 1 Mark Oberrand Platte tadellos postfrisch und noch völlig unsigniert, Mi. 350.-	8POR **	70,—
3473FP	2 C auf 2 Pf bis 6.25 Fr auf 5 Mark tadellos postfrisch komplett, außer Nr. 23 alle tiefst gepr. Hochstädter BPP, Mi. 380.-	10/25 **	100,—
3475 <sup>o</sup>	3 C. auf 3 Pfg., Aufdruck Type II, Plattendruck, im waager. Oberrandpaar mit Type I, postfrisch, gepr. Hey BPP, Mi. 250.-	11all POR **	40,—
3477FP	3 Cent auf 3 Pf in der seltenen Type all linke obere Bogenecke Walze 3 '7'3 tadellos postfrisch, tiefst gepr. Hey BPP, Mi. 450.-	11allWOR **	120,—
3484FP	1 F. 25 C. auf 1 M., 25 : 17 Zähnungslöcher, Aufdruck glänzend, postfrisch, tadellos, Fotobefund Wasels BPP, Mi. 450.-	23lBa **	130,—
3485FP	1 F. 25 C., 25:17 Zähnungslöcher, Type II, 4er-Block vom Bogenunterrand mit Aufdruck-HAN "H 4875.16", postfrisch, geprüft Hey BPP.	23lIHAN **	70,—
3486FP	1 F. 25 C. auf 1 M., 25:17 Zähnungslöcher, Type II, 4er-Block, Plattendruck vom Oberrand, postfrisch, geprüft Hey BPP, Mi. 300.-	23lIPOR **	90,—
3487FP	6 F. 25 Cent. auf 5 Mark Oberrand Platte (mit Plattennummer 6) tadellos postfrisch, Mi. 400.-	25IPOR **	80,—
3488 <sup>o</sup>	3, 5 und 10 C., 3 Private Ganzsachenkarten, ungebraucht	PP 1/3 *	60,—

## Etappe West

3489FP	3 C auf 3 Pf bis 2.50 Fr auf 2 Mark tadellos postfrisch komplett, jeder Wert tiefst gepr. Hochstädter BPP, Mi. 380.-	1/12 **	100,—
3490	3 C. auf 3 Pfg bis 2 F 50 C. auf 2 Mark Deutsches Reich, kompletter Satz mit 12 Werten, tadellos postfrisch, Mi. 380.-	1/12Bb **	120,—
3491	8 verschiedene Werte (2b+c, 4a+b, 6a+all+b und 9a) tadellos postfrisch und alle tiefst gepr. Hochstädter BPP, Mi. 213.-	2/9 **	40,—
3492FP	8 Cent. auf 7 1/2 Pf rötlichorange tadellos postfrisch, tiefst gepr. Hochstädter, Mi. 300.-	3b **	75,—
3495FP	1.25 Fr auf 1 Mark in Zähnung 26:17 tadellos postfrisch, tiefst gepr. Hochstädter BPP, Mi. 400.-	11IA **	120,—
3496FP	2 F. 50 C. auf 2 M., 26:17 Zähnungslöcher, postfrisch, geprüft Hey BPP, Mi. 250.-	12A **	80,—

## Postgebiet Oberbefehlshaber Ost

3497	3 Pfg., Aufdruck rußig, postfrischer kompletter Bogen, waagrecht gefaltet, mit Ur-HAN "H 2699-17" und Aufdruck-HAN "H4257-17", Mi. 1.500.-++	2bBogen **	250,—
------	--	------------	-------

## Libau

3498FP	50 Pfg Germania mit violettblauem Aufdruck "LIBAU" in Type II, tadellos gestempelt auf Briefstück, Auflage ca. 300 Stück, geprüft Kosack und Fotobefund Nagler VP (2017): "echt, einwandfrei", Mi. 650.-	6Ba △	300,—
--------	--	-------	-------

## Dorpat

3499	20 Pfg und 40 Pfg Freimarken, tadellos postfrisch, Mi. 310.-	1/2 **	70,—
3500FP <sup>o</sup>	20 auf 10 K. und 40 auf 20 K., je senkrecht Paar mit Zwischensteg, postfrisch, gepr. Dr. Hochstädter BPP, Mi. 1.000.-	1a/2 ZS **	250,—
3501FP	20 Pfg. auf 10 K. hellblau, postfrisch, winzige bräunliche Stelle, sonst tadellos, Fotoattest Hey BPP, Mi. 1.000.-	1b **	200,—

## Deutsche Post in Polen

3504FP	7 1/2 Pf in c-Farbe Oberrand Walze 3'7'3 tadellos postfrisch und ungefaltet, tiefst gepr. Hey BPP, Mi. 220.-	9cWOR **	50,—
3505FP	20 Pf dunkelviolettblau tadellos postfrisch, tiefst gepr. Hochstädter BPP, Mi. 240.-	13d **	60,—
3506FP	20 Pf in d-Farbe, senkrecht Paar mit HAN U 1807.18 und Plattennummer 6, untere Marke postfrisch, obere kleiner Haftpunkt, beide tiefst gepr. Hochstädter BPP, Mi. 600.-	13dHANU **	120,—
3507	20 Pfg in c-Farbe ultramarin, tadellos postfrisch, Befund Wasels BPP, Mi. 80.-	13c **	25,—

## Rumänien

3509FP	15 B. auf 15 Pfg.-40 B. auf 30 Pfg., einheitlich aus der linken unteren Bogenecke, postfrisch, 40 B. geprüft Hey BPP.	1/3 **	40,—
3510FP	15 B. auf 15 Pfg.-40 B. auf 30 Pfg. ohne Aufdruck "M.V.I.R.", komplett postfrisch, einheitlich vom Bogenunterrand, Fotoattest Hey BPP, Mi. 300.-+	1/3F **	80,—
3511FP	15 B. auf 15 Pfg.- 40 B. auf 30 Pfg. ohne Aufdruck "M.V.I.R.", komplett postfrisch, einheitlich vom Oberrand, Fotoattest Hey BPP, Mi. 900.-	1/3FOR **	250,—
3512FP	15 B. auf 15 Pfg.- 40 B. auf 30 Pfg. vom Bogenunterrand mit Aufdruck-HAN, postfrisch, Mi. 280.-	1/3HAN **	90,—
3513FP	15 B. auf 15 Pfg.- 40 B. auf 30 Pfg. komplett postfrisch vom Oberrand, 25 und 40 B. geprüft Hey BPP.	1/3OR **	40,—
3514FP	40 B auf 30 Pf Oberrand Walze 1'4'1/2'3'2 tadellos postfrisch, Mi. 300.-	3WOR **	70,—
3517	25 B auf 20 Pf in c-Farbe, senkrechter 3er-Streifen vom linken Rand mit HAN U 4513.17 und Plattennummer 5, tiefst gepr. Hochstädter, Mi. mindestens 330.-	11c(3)HAN **	100,—

## Rumänien Zwangszuschlagsmarken

3520	10 B gelbbraun auf glänzendem und auf mattem Papier tadellos postfrisch, beide tiefst gepr. Hochstädter, Mi. 300.-	7x,y **	70,—
------	--	---------	------

## Etappegebiet der 9. Armee

3521	Ganzsachen-Postkarten P 1 und P 2 je mit Aufdruckfehler "fehlender Punkt auf ü von Gültig" tadellos postfrisch	P1,P2F **	40,—
3522FP	10-30 Pfg. postfrisch komplett einheitlich vom Oberrand, Mi. 375.-	1/4OR **	120,—
3523FP	30 Pf linke obere Bogenecke Walze 1'4'1/2'3'2 tadellos postfrisch und noch völlig unsigniert, Mi. 400.-	4WOR **	120,—

## Online-Live-Bieten

<https://reinhardfischerauktionen.de/de/auktionen/informationen/live-bidding/>

Rumänien Portomarken		
3525FP	5 bis 50 und 5 + 10 Bani tadellos postfrisch, jeder Wert tiefst gepr. Hochstädter BPP, Mi. 570.-	1/7 ** 100,—
3527FP	5 und 10 B. mit Wasserzeichen, postfrische Viererblocks, Mi. 500.-	6/7 ** 150,—
Allenstein		
3534FP	15 Pf. Germania, sog. Siegesmarke, seltene Farbnuance karminbraun, fast postfrisch (winz. Haftstelle), gepr. Hey BPP, Mi. ohne Bewertung	4bl * 40,—
3537FP	20 Pf. in a-Farbe tadellos postfrisch, tiefst gepr. Hey BPP, Mi. 350.-	19a ** 80,—
3538FP°	20 Pfg. ultramarin, 'Plattendruck', Oberrandstück postfrisch, gepr. Hey BPP, Mi. 700.-	19a POR ** 150,—
3539FP°	40 Pfg. Oval-Aufdruck, nicht zur Ausgabe gelangt, Unterrandstück postfrisch, Mi. 260.-	l ** 50,—
Oberschlesien		
3540	Oberschlesien Postkarten P1 bis P4, sowie Schleswig Postkarten P1 bis P5 tadellos postfrisch (Schleswig alle tiefst gepr. Weinberg BPP), Mi. 105.-	P1/P4 ** 30,—
Schleswig		
3542	15 Pf. bräunlichlila, Einzelfrankatur auf Ortsbrief (oben etwas beschnitten, Bug) APENRADE 1.3.20 mit rückseitigem Dienstsiegel der internationalen Commission	5 ☒ 70,—
3543	1 Öre bis 10 Kr. Freimarken mit Aufdruck "1. ZONE", kompletter postfrischer Kabinettssatz, unsigniert, Mi. 180.-	15/28 ** 50,—
Danzig		
3545	5 Pfg bis 5 Mark Deutsches Reich mit Aufdruck "Danzig", kompletter Satz mit 15 Werten, tadellos postfrisch, Mi. 150.-	1/15 ** 40,—
3546	5 Pfg - 5M. komplett zeitgerecht gestempelt, dabei 11 Briefstücke, alle geprüft Infla, Mi. 300.-	1/15 ☉☉ 80,—
3547FP	10 Pfg. karmin, zeitgerecht gestempelt, Fotobefund Soecknick, Mi. 150.-	2a ☉☉ 50,—
3548FP	10 Pf. in a-Farbe tadellos auf Briefstück, gepr. Dr. Oechsner BPP und Infla, Mi. 190.-	2a △ 45,—
3549	1 Mark Deutsches Reich mit Aufdruck "Danzig", Plattenfehler III "rechte Rosette links beschädigt" (Feld 12), zeitgerecht entwertet "Danzig 14.6.20 9-10V.", tadellose Erhaltung, Fotobefund Tworek BPP: "echt, einwandfrei", Mi. 180.-	8III ☉☉ 50,—
3550FP	1,25 M. bläulichgrün, zeitgerecht gestempelt "DANZIG-BRÖSEN 8.9.20", tadellos, Fotobefund Gruber BPP, Mi. 300.-	9b ☉☉ 80,—
3551FP	2 Mark Deutsches Reich schwärzlichblau mit Aufdruck "Danzig" mit Plattenfehler II (Bogenfeld 5), zeitgerecht gestempelt "Danzig 1* 24.7.20" auf Briefstück, tadellose Erhaltung, Fotobefund Dr. Oechsner BPP: "Die Erhaltung ist einwandfrei.", Mi. 1.800.- (ohne Aufschlag für den seltenen Plattenfehler!)	11c ☉☉ 300,—
3552FP	2,50 Mark in c-Farbe tadellos postfrisch, tiefst gepr. Stoye BPP, Mi. 600.-	12c ** 150,—
3553FP	2,50 M. rosakarmin, zeitgerecht gestempelt "DANZIG 10.10.20", tadellos, Fotoattest Gruber BPP, Mi. 900.-	12c ☉☉ 250,—
3556	3 Mark und 5 Mark Freimarkenausgabe, zeitgerecht entwertet "DANZIG 7.8.20", tadellos, gepr. Dr. Oechsner BPP, Mi. 175.-	13a,15 ☉☉ 50,—
3557FP	3 Mark in b-Farbe tadellos postfrisch, tiefst gepr. Oechsner BPP, Mi. 400.-	13b ** 100,—
3558FP	15 Pfg Deutsches Reich, schwarzbraunviolett, tadellos postfrisch, geprüft Soecknick BPP, Mi. 320.-	22b ** 80,—
3559FP°	15 Pfg. schwarzbraunviolett, Oberrandstück postfrisch, gepr. Soecknick BPP, Mi. 900.-	22b ** 200,—
3560FP	1 1/4 Mark auf 3 Pf mit doppeltem Unterdruck (Spitzen nach oben) tadellos postfrisch, tiefst gepr. Kniep BPP, Mi. 400.-	27III ** 80,—
3561FP°	1 1/4 Mk. auf 3 Pfg., doppelter Unterdruck, Spitzen nach oben, Oberrandstück postfrisch (Bug im Rand), gepr. Soecknick BPP, Mi. 700.-	27III ** 200,—
3562	1 1/4 Mk auf 3 Pfg Germania mit doppeltem Netzunterdruck, Spitzen nach unten, ungebrauchtes Kabinettstück, Fotobefund Soecknick BPP: "echt und einwandfrei."	27IV * 40,—
3563FP°	2 Mk. auf 35 Pfg., Unterdruck, Spitzen nach unten Aufdruckfehler "Fuß der linken Wertziffer teils abgesprungen", ungebraucht o.G., Mi. für ** 3.000.-	28II PFVIII (*) 200,—
3564FP	3 M. auf 7 1/2 Pfg., Spitzen nach unten mit Aufdruckfehler "i in Danzig unten schräg gebrochen", zeitgerecht gestempelt "OLIVA 25.12.20" mit dazugehörigem Briefstück, Fotobefund Soecknick BPP, Mi. 200.-	29II/VI ☉☉ 60,—
3565°	10 Mk. auf 7 1/2 Pfg., Netzunterdruck durch Bogenumschlag teils auf der Rückseite, linke obere Bogenecke (durch Marke gefaltet), postfrisch	31F ** 80,—
3566FP	2 Pfg. Kleiner Innendienst, zeitgerecht gestempelt "NEUTEICH 31.8.20", tadellos, Fotoattest Gruber BPP, Mi. 550.-	32 ☉☉ 150,—
3567FP	2 Pfennig bis 80 Pfennig Germania mit Aufdruck "Danzig" sog. "Kleiner Innendienst", 2 1/2 Pfg mit Aufdruckfehler I "Denzig anstatt Danzig", kompletter Satz mit neun Werten, tadellos ungebraucht mit Originalgummierung, Fotoattest Tworek BPP (2020): "Die Erhaltung ist einwandfrei.", Mi. 1.030.-	32/40 * 300,—
3568FP	2 Pfennig bis 80 Pfennig Germania mit Aufdruck "Danzig" sog. "Kleiner Innendienst", kompletter Satz mit 9 Werten, tadellos ungebraucht, Fotoattest Tworek BPP (2020): "Die Erhaltung ist einwandfrei.", Mi. 600.-	32/40 * 180,—
3569FP	2 1/2 Pfg. Kleiner Innendienst, zeitgerecht gestempelt "NEUTEICH 31.8.20", tadellos, Mi. 700.-	33 ☉☉ 200,—
3570FP	10 Pfg. kleiner Innendienst karminrot, zeitgerecht gestempelt "DANZIG 16.9.20" auf Briefstück, geprüft Infla und Gruber BPP, Mi. 220.-	36a △ 60,—
3571FP°	40 Pfg. Kleiner Innendienst, dunkelrosarot, Oberrandstück postfrisch, gepr. Kniep BPP, Mi. 600.-	38a WOR ** 150,—
3572FP°	<b>1 Mk. auf 30 Pfg. Germania, doppelter Unterdruck Spitzen nach unten, Walzendruck Oberrandstück, postfrisch, Fotoattest Soecknick BPP: "echt und einwandfrei", Mi. 3.200.-</b>	<b>41II/IV ** 800,—</b>
3573FP°	1 1/4 Mk. auf 3 Pfg. Germania, ohne Unterdruck, Plattendruck Oberrandstück, ungebraucht, Mi. 500.-	42III * 100,—
3574FP	2 M. auf 35 Pfg., Spitzen nach unten, zeitgerecht gestempelt, Fotobefund Soecknick BPP, Mi. 330.-	43II ☉☉ 100,—
3575FP	<b>1 Mark "großer Innendienst", ungebraucht mit Originalgummierung, tadellose Erhaltung, Auflage nur 2.120 Stück, Fotoattest Tworek BPP (2020): "Die Erhaltung ist einwandfrei.", Mi. 1.400.-</b>	<b>48 * 500,—</b>
3576	5 Pfg bis 10 Mark Kogge, kompletter Satz mit 10 Werten, tadellos postfrisch, Mi. 100.-	53/69 ** 30,—
3578P°	40 Pfg. braunrot, zweite Entwurfserie "FREISTADT statt FREIE STADT" und ohne Jahreszahl mit gedruckter Zähnung und Unterdruck, Karton aufgeklebt auf Vorlagekarton 142 x 121 mm	64P (*) 250,—
3579FP°	5 M. Flugpost, Probedruck in schwarzultramarin, ungezähnt, mit liegendem Wasserzeichen, ungebraucht, tadellos, Eigentumszeichen, Fotoattest Gruber BPP. (alter Ausruf 500)	70P3YU * 400,—
3580°	1 M. ohne Rosettenunterdruck, postfrischer 4er-Block aus der linken oberen Bogenecke, im Rand etwas angetrennt, geprüft Gruber BPP, Mi. 200.-	83F ** 50,—
3582FP°	3 M. mit stehendem Wasserzeichen und ohne Rosettenunterdruck, postfrisch vom Oberrand, signiert, Mi. 400.-	86X ** 130,—
3584FP	20 M. Großes Staatswappen, Wasserzeichen Y, zeitgerecht gestempelt, Fotobefund Soecknick BPP, Mi. 180.-	89Y ☉☉ 50,—
3585FP°	20 Mk. großes Wappen, ohne Unterdruck, postfrisch, Mi. 400.-	89YF ** 100,—
3586FP	30+30 Pfg.-1,20+1,20 M. Tuberkulose-Woche, zeitgerecht gestempelt, drei Fotobefunde Soecknick BPP, Mi. 400.-	90/92 ☉☉ 100,—
3587	80 Pfg. Wappen, 2 Stück als portorichtige Mehrfachfrankatur auf Auslandsdrucksache von DANZIG 4.8.22 nach Norwegen (leichte Alterungs- und Gebrauchsspuren, Marke ein Wert der Frankatur Zahnfehler)	94(2) ☒ Gebot
3588FP°	9 Mk. großes Wappen, Probedruck karmin, ohne Durchstich, gepr. Kniep BPP, Kurzbefund Soecknick BPP: "echt, postfrisch, min. Anhaftung", Mi. -.-	99P3 UX ** 400,—
3589°	9 Mk. großes Wappen, Probedruck dunkelkarmin/orange, ohne Durchstich, ungebraucht, gepr. Kniep BPP, Kurzbefund Soecknick BPP: "echt und einwandfrei", Mi. -.-	99P3 UY * 200,—
3590FP°	9 Mk. großes Wappen, Probedruck orangerot/orange, ungebraucht, gepr. Kniep BPP, Kurzbefund Soecknick BPP: "echt und einwandfrei", Mi. -.-	99P3 Y * 200,—
3591FP	9 M. Großes Staatswappen, Wasserzeichen Y, zeitgerecht gestempelt, geprüft und Fotobefund Gruber BPP, Mi. 220.-	99Y ☉☉ 60,—

3592FP°	50 Mk. großes Wappen, Probedruck karmin/kupfer, Wz. stehend, ohne Durchstich, linkes Randstück, postfrisch, Mi. 400.-	100P1 X **	100,—
3593FP°	50 M. großes Staatswappen, Phasendruck "nur Rahmen und Mittelstück", undurchstochen, Wasserzeichen liegend, postfrisch, mit senkrechter herstellungsbedingter Papierquetschfalte, Fotobefund Gruber BPP.	100Ph **	80,—
3594FP	50 M. Großes Staatswappen rot/gold, Wasserzeichen X, mit Sicherungsstempel von Danzig 1 und Stempel "DEUTSCHE KARTIERUNGSSTELLE BASEL 17/... 22", tadellos, Fotoattest Gruber BPP, Mi. 800.-	100Xa ☉☉	200,—
3595FP	50 M. Großes Staatswappen lilalrot/gold, Wasserzeichen X, zeitgerecht gestempelt, tadellos, Fotobefund Soecknick BPP, Mi. 300.-	100Xb ☉☉	80,—
3598	50 Mark Freimarke großes Staatswappen mit liegendem Wasserzeichen vom unteren Bogenrand, tadellos gestempelt "Zoppot C 11.11.22", bis auf ein Zähnchen am rechten Markenrand mit völlig einwandfreiem Durchstich! Mit Fotobefund Soecknick BPP: "einwandfrei", Mi. 300.-	100Ya ☉☉	50,—
3599FP	100 M. Großes Staatswappen, Wasserzeichen Y, zeitgerecht gestempelt, Fotobefund Oechsner BPP, Mi. 350.-	101Y ☉☉	100,—
3600FP°	3 Mk. Wappen, karminrot, rechtes Randstück postfrisch, Fotobefund Gruber BPP: "echt und einwandfrei", Mi. 300.-	104b **	80,—
3601FP	3 M. Kleines Staatswappen karminrot, zeitgerecht gestempelt, einige verkürzte Zähne, sonst tadellos, Fotoattest Gruber BPP, Mi. 900.-	104b ☉☉	150,—
3602FP	5 M. Kleines Staatswappen w z y, zeitgerecht gestempelt "DANZIG 22.1.23", tadellos, Fotobefund Soecknick BPP, Mi. 340.-	108y ☉☉	100,—
3603FP	6 M. Kleines Staatswappen rotkarmin, zeitgerecht gestempelt, geprüft Gruber BPP, Fotobefund Soecknick BPP, Mi. 200.-	109b ☉☉	50,—
3604FP	40 Pfg. Flugpost, zeitgerecht gestempelt "DANZIG 13.9.23", tadellos, Fotobefund Soecknick BPP, Mi. 300.-	112 ☉☉	80,—
3605FP	60 Pfg. Flugpost, zeitgerecht gestempelt "OLIVA 18.2.23", Fotobefund Gruber BPP, Mi. 400.-	113 ☉☉	100,—
3606°	10000 M. ohne Rosettenunterdruck, postfrischer 4er-Block aus der linken oberen Bogenecke, eine Marke kleiner Gummifehler, Mi. 400.-	147F **/*	80,—
3607FP	10 000 M. Großes Staatswappen ohne Rosettenunterdruck, zeitgerecht gestempelt, Fotobefund Soecknick BPP, Mi. 200.-	147F ☉☉	50,—
3608FP°	5000 Mk. großes Wappen, ungezähnt, linker unterer Eckrand-4er-Block, postfrisch (Unterrand bügig) Attestkopie Dr. Oechsner für ehemaligen Bogen, Mi. 480.-	152U (4) **	120,—
3609°	100 000 Mk. Probedruck ungezähnt auf grauem Papier ohne Wz. und Unterdruck mit kpl. Abklatsch, Oberrandstück, ungebr. o.G.	155P (*)	100,—
3610FP	40 T. auf 200 M. und 100 T. auf 200 M., je im waagerechten Paar vom Oberrand, zeitgerecht gestempelt "DANZIG 26.10.23", auf Briefstück, zum Teil leicht gelbliche Zahnschmelzen, Fotoattest Gruber BPP.	158,159 △	120,—
3611FP	250 T. auf 200 M., waagerechtes Paar vom Oberrand, zeitgerecht gestempelt "DANZIG 26. 10.23" auf Briefstück, einige Zahnschmelzen sind leicht gelblich verfärbt, Fotoattest Gruber BPP.	160 △	150,—
3613FP	300 Mio. auf 10 000 M. mit Aufdruckfehler "Anstrich der 3 des Wertaufdrucks 300 verkürzt", zeitgerecht gestempelt, tadellos, Mi. 300.-	175I ☉☉	80,—
3614FP	250 000 M. Flugpost, zeitgerecht gestempelt, tadellos, Fotobefund Soecknick BPP, Mi. 480.-	177 ☉☉	150,—
3617°	5 Mio. Flug, linkes unteres Bogenteil von 12 Stück, dabei auf Feld 73 Urmarke 10.000 Mk. postfrisch.	180FI **	50,—
3618	5 Pfennig bis 5 Gulden "Großes Wappen", kompletter Satz mit 12 Werten, tadellos postfrisch, Mi. 450.-	181/92 **	150,—
3620	1 Gld. und 3 Gld. je mit Aufdruckfehler II, tadellos ungebraucht, Mi. 165.-	189II,191II *	30,—
3623°	5 Gulden, sog. Guldenprovisorium, Plattenfehler "Schrägstrich durch K" und Aufdruckfehler "offenes u", je ungebraucht, gepr. Oechsner bzw. Gruber je BPP, Mi. 300.-	192I,II *	60,—
3624FP	5 Pfg rotorange auf matt chromgelb, Rollenmarke im waagerechten Paar, postfrisch, Mi. 200.-	193/Db **	50,—
3625°	5 Pfg. Wappen im Oval, mattchromgelbes Papier, Rollenzählung, linkes waager. Randpaar, postfrisch, Mi. 200.-	193Dy/Dy **	50,—
3626	5 und 10 Pf Rollenmarken in waagerechten Paaren tadellos postfrisch, Mi. 450.-	193/94DyPaare **	100,—
3627	10 Pfennig Staatswappen auf dekorativer Karte aus der Serie "Danzigs Kampf um Recht und Leben, Bild 1: Polens Korridorhafen Gdingen: der Würger Danzigs". Aus dem Bedarf in einwandfreier Erhaltung.	194 ☒	50,—
3629FP	20 Pfg Staatswappen, karmin/zinnoberrot, Mitte leuchtend quarzend, tadellos postfrisch, gepr. Oechsner BPP, Mi. 170.-	196xaa **	50,—
3630FP	30 Pfg. Wappen, dunkelgrün/zinnoberrot, postfrisch, Fotobefund Soecknick BPP Mi. 450.-	198xaa **	150,—
3631	30 Pfg. Wappen, dunkelopalgrün/zinnoberrot, linkes Randstück (Bug im Rand), postfrisch, gepr. Dr. Oechsner BPP, Mi. 200.-	198xba **	50,—
3633FP	10 Pfg. Flugpost mit Plattenfehler "viereckiger Ausbruch links am linken Turm", gestempelt "DANZIG 19.12.27" auf Briefstück, tadellos, Fotobefund Gruber BPP, Mi. 250.-	202I △	60,—
3635FP°	10 Gld. Ansichten I, Oberrand-4er-Block, postfrisch (rechte obere Marke leichte Knitterung), Mi. 560,- (alter Ausruf 140).	211(4) **	100,—
3636	1 Gulden und 2 Gulden Ansichten (II), 1 Gulden in beiden Farben, tadellos postfrisch, Mi. 230.-	212a,b/13 **	80,—
3637	25 Pfg Neptunbrunnen, dunkelgraublau/schwarz, postfrisches Kabinettstück, Fotobefund Dr. Oechsner BPP: "echt und einwandfrei", Mi. 220.-	219c **	50,—
3638FP	25 Pfg. philatelistische Ausstellung dunkelgraublau/schwarz, gestempelt "GÜTTLAND 11.8.29" auf Briefstück, tadellos, Fotobefund Gruber BPP, Mi. 280.-	219c △	80,—
3639	1932, LUPOSTA, tadellos postfrisch, Mi. 220.-	231/35 **	50,—
3640FP	7 Pfg. Staatswappen dunkelgelblichgrün, postfrisch, tadellos, Fotobefund Gruber BPP, Mi. 350.-	236b **	100,—
3641	5 Pfg bis 15 Pfg Winterhilfswerk, kompletter Satz mit drei Werten, tadellos postfrisch, Mi. 270.-	237/39 **	70,—
3642	6 auf 7 Pfg - 30 auf 35 Pfg, kompletter Satz mit fünf Werten, tadellos postfrisch, Mi. 75.-	240/42 **	25,—
3643FP	30 auf 35 Pfg. graublau, postfrisch, tadellos, Fotobefund Gruber BPP, Mi. 230.-	242b **	60,—
3644°	40 Pfg. Wappen im Oval, Oberrand-4er-Block postfrisch, Mi. 200.-	243(4) **	50,—
3645	40 Pfg und 60 Pfg Staatswappen, kompletter Satz mit zwei Werten, tadellos postfrisch, Mi. 90.-	243/44 **	25,—
3646	20 Pfg bis 80 Pfg Staatswappen, kompletter Satz mit sechs Werten, tadellos postfrisch, Mi. 140.-	245/50 **	40,—
3647FP°	70 Pfg. Wappen im Oval, Probedruck ohne Wappeneindruck, rechtes Randstück (Feld 60) postfrisch, Kurzbefund Gruber BPP: "echt und einwandfrei", Mi. 500.-	249P **	100,—
3648	10 Pfg bis 1 Gulden Flugpostausgabe 1935, kompletter Satz mit fünf Werten, tadellos postfrisch, Mi. 80.-	251/55 **	20,—
3651	DAPOSTA- Block 20 Pfg. schwärzlichopalgrün mit Plattenfehler "Punkt zwischen S und T", mit Sonderstempel, Fotoattest Soecknick BPP, Mi. 300.-	Bl.1bIII ☉	80,—
3655FP	10 Pfg. blaugrün, Rollenmarke, waagerechtes Paar, postfrisch, Mi. 250.-	272D **	70,—
3656FP°	25 Pfg. Danziger Dorf, Plattenfehler "rechts Einkerbung", postfrisch, Mi. 200.-	274I **	50,—
3662FP	10 Pfg. Freimarke mit Rollenzählung und waagerecht geriffelter Gummierung, senkrechtes Paar, zeitgerecht gestempelt, tadellos, Fotoattest Gruber BPP, Mi. 800.-	292Dy ☉	200,—

### Danzig Dienstmarken

3663	3 Pfg bis 3 Mark Dienstmarken, kompletter Satz mit 14 Werten, tadellos postfrisch, Mi. 150.-	1/14 **	50,—
3664	1 Mark Dienst mit Plattenfehler IV, zeitgerecht gestempelt, gepr. Infla, Mi. 170.-	11IV ☉☉	35,—
3665°	80 Pfg. mit liegendem Wasserzeichen, senkrechter 10er-Block aus der linken oberen Bogenecke, postfrisch, Mi. 300.-	16Y **	50,—
3666FP	5 M. mit liegendem Wasserzeichen, zeitgerecht gestempelt "DANZIG 17.1.23", tadellos, Fotobefund Soecknick BPP, Mi. 320.-	24Y ☉☉	100,—
3667FP	5 Mark Dienstmarke, Wz. 2Y, zeitgerecht entwertet "Danzig *5b 6.1.23", Fotobefund Soecknick BPP (2018): "echt und einwandfrei", Mi. 320.-	24Y ☉☉	50,—
3668	6 auf 3 Mark dunkelkarminrot, zeitgerecht entwertet "Danzig *5I ...10.22", Fotobefund Soecknick BPP (2016) "echt und einwandfrei", Mi. 350.-	25b ☉☉	60,—
3669FP	10 M., Wasserzeichen stehend, zeitgerecht gestempelt, tadellos, Fotobefund Gruber BPP, Mi. 350.-	31X ☉☉	100,—
3671	300 Mark Dienstmarke 1922/23, zeitgerecht entwertet "Danzig *5g 8.7.23", Fotoattest Soecknick BPP (2017): "echt und einwandfrei", Mi. 500.-	35Y ☉☉	80,—
3672FP	50 Mark Dienstmarke 1923, zeitgerecht entwertet am Erstag "Danzig Oliva C 20.7.23", tadellose Erhaltung, Fotoattest Soecknick BPP (2017): "echt und einwandfrei", Mi. 1900.-	36 ☉☉	350,—



## Danzig Portomarken

3673FP	100 Mark Dienstmarke 1923, zeitgerecht entwertet "Stutthof (Danziger Niederung)", Fotoattest Soecknick BPP (2017): "echt und einwandfrei", Mi. 550.-	37	⊙⊙	100,—
3674FP	500 M. mit zeitgerechtem Stempel "DANZIG 25.7.23", tadellos, Fotoattest Gruber BPP, Mi. 600.-	39	⊙⊙	180,—

## Danzig Portomarken

3677FP <sup>o</sup>	10, 20, 40 und 60 Pfg., je dunkelbraunviolett, 4 Werte Oberrandstücke bzw. Bogenecken, postfrisch, gepr. Soecknick bzw. Gruber, je BPP, Mi. 300.-	1/4 b	**	70,—
3678 <sup>o</sup>	80,240 und 400 Pfg., je dunkelbraunviolett, 3 Oberrandstücke, postfrisch, gepr. Soecknick bzw. Oechsner, je BPP, Mi. 245.-	6,9,11 b	**	50,—
3680FP	100 Pfg. zeitgerecht gestempelt, tadellos, Fotoattest Gruber BPP, Mi. 900.-	15Y	⊙⊙	250,—
3681FP	200 Pfg. mit zeitgerechter Entwertung, leichter waagerechter Bug, sonst tadellos, Fotoattest Gruber BPP, Mi. 1.600.-	16Y	⊙⊙	250,—
3682FP	300 Pfg. mit zeitgerechtem Stempel, tadellos, Fotoattest Gruber BPP, Mi. 1.500.-	17Y	⊙⊙	450,—
3683FP	400 Pfg., zeitgerecht gestempelt "DANZIG 16.5.23", tadellos, Fotoattest Gruber BPP, Mi. 1.500.-	18Y	⊙⊙	450,—
3684FP	500 Pfg., Wasserzeichen stehend, zeitgerecht gestempelt "DANZIG 19.4.25", tadellos, Fotobefund Gruber BPP, Mi. 700.-	19X	⊙⊙	200,—
3685FP	500 Pfg., Wasserzeichen liegend, zeitgerecht gestempelt, tadellos, Fotobefund Gruber BPP, Mi. 400.-	19y	⊙⊙	100,—
<b>3686FP</b>	<b>800 Pfg. mit zeitgerechtem Stempel, tadellos, Fotoattest Gruber BPP, Mi. 2.500.-</b>	<b>20X</b>	<b>⊙⊙</b>	<b>750,—</b>
3687FP	10 M. Wasserzeichen stehend, zeitgerecht gestempelt, tadellos, Fotobefund Gruber BPP, Mi. 300.-	21X	⊙⊙	80,—
3688FP <sup>o</sup>	50 Mk., Wasserzeichen stehend, ungezähnt, rechtes Randstück ungebraucht., Mi. 200.-	23XU	*	50,—
3689FP	5000 auf 50 M., Aufdruck glänzend, zeitgerecht gestempelt "DANZIG 24.10.23", am oberen Rand sind zwei Zahnschneidspitzen leicht verkürzt, sonst tadellos, Fotoattest Gruber BPP, Mi. 1.700.-	26II	⊙⊙	350,—
<b>3690FP</b>	<b>10 000 auf 20 M., Aufdruck glänzend, zeitgerecht gestempelt "DANZIG 28.10.23", tadellos, irrtümlich als Stempelfälschung D signiert, Fotoattest Gruber BPP, Mi. 1.700.-</b>	<b>27II</b>	<b>⊙⊙</b>	<b>500,—</b>
3691FP	50 000 auf 500 M., Aufdruck glänzend, mit zeitgerechtem Stempel "DANZIG 22.10.23", verkürzte Zahnschneidspitzen im Oberrand, sonst tadellos, Fotoattest Soecknick BPP, Mi. 1.700.-	28II	⊙⊙	350,—
3692FP <sup>o</sup>	100 000 auf 20 M., waagerechtes Paar aus der rechten unteren Bogenecke, dabei rechte Marke mit Aufdruckfehler "unterer Aufdruckbalken verkürzt", ungebraucht, Fotobefund Tworek BPP, Mi. ohne Preis.	29II/29IV	*	50,—
3694	5 auf 40 Pfg bis 20 auf 100 Pfg Portomarken, kompletter Satz mit drei Werten, tadellos postfrisch, Mi. 200.-	40/42	**	70,—
3695	10 Pfg bis 100 Pfg Portomarken, kompletter Satz mit fünf Werten, tadellos postfrisch, Mi. 150.-	43/47	**	40,—
3696FP	10-100 Pfg., komplett gestempelt, 30 Pfg. Zahnfehler, alle geprüft Gruber BPP bzw. Oechsner BPP, Mi. 550.-	43/47	⊙	100,—

## Port Gdansk

3701FP	1 Zl. schwarzgrau, ca. dreizehn Streifen, gestempelt, am oberen und rechten Seitenrand ein paar Zähne verkürzt, seltene Marke, Fotobefund Gruber BPP, Mi. 600.-	23Y	⊙	120,—
--------	---	-----	---	-------

## Memel

3702	5 Pfg - 2,50 M. gestempelt, komplett, dabei 5 Pfg schwärzlichgrün auf Briefstück, 1 M. mit Stempel "COADJUTHEN" mit Kurzbefund Huylmans BPP, alle geprüft Haslau BPP oder Huylmans BPP, Mi. 335.-	1/17	⊙	100,—
3703FP	15 Pf dunkelbraunpurpur tadellos postfrisch, tiefst gepr. Klein BPP, Mi. 300.-	3xb	**	80,—
3704FP	75 Pf in b-Farbe tadellos postfrisch, tiefst gepr. Klein BPP, Mi. 300.-	8b	**	80,—
3705FP	2 M. schwärzlichblau, tadellos, ungebraucht, Fotobefund Huylmans BPP: "echt und einwandfrei", Mi. 250.-	12c	*	50,—
3706FP	2,50 Mark Oberrand Platte tadellos postfrisch und ungefaltet, tiefst gepr. Matheisen BPP, Mi. 250.-	13aPOR	**	50,—
<b>3707FP</b>	<b>1 Mark Deutsches Reich mit Aufdruck "Memelgebiet" auf falscher Urmarke (MiNr. A113a statt MiNr. 94 B II - neben dem Druckverfahren unterscheidet sich auch das Druckbild - Reichspostamt jetzt mit Flaggen), ungebraucht mit Originalgummierung und Falzrest, gering fleckig - ansonsten fehlerfreie Erhaltung, der Fehldruck wurde erst 80 Jahre nach der Ausgabe entdeckt, Fotoattest Haslau BPP (2020), Mi. 10.000.-</b>	<b>A9</b>	<b>*</b>	<b>3000,—</b>
<b>3708FP</b>	<b>Nicht ausgegeben: 80 Pfg Germania mit Aufdruck "Memelgebiet", postfrisches Seitenrandstück, unsigniert, Fotoattest Huylmans BPP (2014): "echt und einwandfrei", Mi. 15.000.- - sehr seltene Marke!</b>	<b>All</b>	<b>**</b>	<b>4500,—</b>
3709	30 Pfg auf 30 C. orange, GC-Papier, Bogenteil zu 100 Marken inkl. Herzstück, sechs waagerechten Zwischenstegpaaren, 2 Zwischenstegpaare mit Maschinenummer "7" und acht senkrechte Zwischenstegpaare, postfrisch, Mi. ca. 6.000.- (alter Ausruf 400)	21x(100)	**	300,—
3710	30 Pfg auf 30 C. orange, GC-Papier, Bogen zu 150 Marken (gefaltet), inkl. 2 Herzstück, acht waagerechten Zwischenstegpaaren, drei Zwischenstegpaare mit Maschinenummer "7" und sechzehn senkrechte Zwischenstegpaare sowie 88 Einzelmarken und ein Druckdatum, postfrisch, Mi. ca. 9.800.- (alter Ausruf 500)	21xBogen	**	350,—
3712FP	60 Pfg. auf 40 C. mittelkarminrot/grüngrau, tadellos, postfrisch, unsigniert, Fotobefund Huylmans BPP: "echt und einwandfrei", Mi. 350.-	36a	**	70,—
3713FP	60 pf auf 40 C in Type Ix tadellos postfrisch, tiefst gepr. Matheisen BPP, Mi. 400.-	40ix	**	100,—
3715FP	60 pf auf 40 C mit nachgezogenen Druckbuchstaben tadellos postfrisch, tiefst gepr. Petersen BPP, Mi. 270.-	41III	**	50,—
3717FP	3 Mark a. 60 C. Flugpost, Urmarke Mi.-Nr. 37 b, ungebraucht mit Originalgummierung und Falzrest, tadellose Erhaltung, Auflage nur 7.500 Stück, eine Marke die oftmals fehlt, gepr. Nagler VP, Mi. 180.-	79	*	60,—
3718FP	50 m auf 2 Fr mit Abstand 3,2 statt 2,8 mm und mit Abstand 3,9 statt 2,8 mm (vom linken Bogenrand), je tadellos postfrisch und tiefst gepr. Petersen BPP, Mi. 440.-	97II	**	80,—
3719	2 Serien und Mi.-Nr. 129I tadellos postfrisch komplett, Mi. 290.-	124/34,129I	**	60,—
3720	10 M auf 5 C bis 200 M auf 1 L komplett tadellos postfrisch, Mi. 220.-	135/40	**	60,—
3721	10 M bis 1000 M tadellos postfrisch komplett, Mi. 230.-	141/50	**	60,—
3722	10 C auf 25 M. waag. Paar mit Doppelaufdruck, Mi. 200.-	169AIDDII	*	50,—
3724	3 C auf 40 M in den Typen II, III, IV und V je tadellos postfrisch. Type III ungeprüft, die anderen Klein BPP, Petersen BPP bzw. Erdwien BPP, Mi. 350.-	178II-V	**	50,—
3725	3 C auf 300 M oliv in den Typen II bis V und 5 C auf 100 M dunkelrosa in Type III und IV tadellos postfrisch, alle gepr. Klein bzw. Petersen, Mi. 575.-	179II/V,180III,IV	**	75,—
3726	10 C auf 400 M dunkelolivbraun in Type III tadellos postfrisch, tiefst gepr. Dr. Petersen BPP, Mi. 200.-	181II	**	40,—
3727FP	12. auf 1000 M., Type III, gestempelt, tadellos in ausgabetyperischer Zähnung, Fotobefund Haslau BPP, Mi. ca. 250.-	182III	⊙	50,—
<b>3728FP</b>	<b>1 Litas auf 1000 M. Freimarke, waagerechtes Paar vom Eckrand unten rechts, linke Marke Aufdruck in Type III und rechte Marke Aufdruck in Type IV, so genanntes Typenpaar W8, tadellos postfrisch, gepr. Klein BPP, Mi. 2.400.- - sehr selten und in dieser einwandfreien postfrischen Qualität seltenst angeboten!</b>	<b>182W8</b>	<b>**</b>	<b>600,—</b>
3729FP	10 C. auf 400 M. mit Plattenfehler "weiter Abstand zwischen Wertziffer und CENT", ungebraucht, oben rechts leichte Bugspur, geprüft Zumstein, Fotoattest Haslau BPP, Mi. 800.-	189V	*	100,—
3730	15 C. a. 40 Mk bis 1 L. a. 3000 M. Angliederung des Memellandes an Litauen, tadellos postfrischer Satz, Mi. 400.-	193/05	**	120,—
3735FP	10 C. auf 25 Mark bis 60 C. auf 50 Mark Freimarken, kompletter Satz mit vier Werten, gestempelt, tadellose Erhaltung, gepr. Dr. Petersen BPP, Mi. 1.000.-	230/33	⊙	300,—
3736	30 Cent auf 400 M auf 1 L braun in Type I, tadellos postfrisch, Fotobefund Huylmans BPP, Mi. 80.-	232I	**	25,—
3737FP	15 C. bis 60 C. Grünaufdruck, einheitlich Aufdruck in Type I, kompletter Satz mit vier Werten, tadellos ungebraucht mit Originalgummierung, gepr. Matheisen BPP und Ing. Becker sowie Expertise Nagler VP (2020), Mi. 750.-	234/37I	*	200,—

3738FP	15 Cent auf 50 Mark bis 60 Cent auf 600 Mark sog. Grünaufdruck, Aufdruck einheitlich in Type I, 15 Cent mit Aufdruckfehler IVe und 30 Cent mit Aufdruckfehler III, ungebraucht mit Originalgummierung und Falz, Zähnung teils etwas flach und Mi.-Nr. 234 und 236 leicht stoc-klebig in der Zähnung, gepr. Nagler VP, Mi. 2.050.-	234/371 *	400,—
3739FP	25 C. Grünaufdruck, tadellos postfrisch, gepr. Dr. Petersen BPP, Mi. 700.-	235I **	200,—
3740FP	25 Cent Grünaufdruck, Aufdruck in Type I, Aufdruckfehler II "Punkt hinter Cent ca. 1.5 mm höher stehend", tadellos ungebraucht, Fotoat-test Nagler VP (2016): "echt und einwandfrei", Mi. 900.-	235I PF II *	150,—
3741FP	30 C. Grünaufdruck, tadellos postfrisch, gepr. Klein BPP, Mi. 1.100.-	236I **	350,—
3742	60 Cent Grünaufdruck tadellos postfrisch, tiefst gepr. Petersen BPP, Mi. 700.-	237I **	150,—
<b>Memel Lokalausgabe</b>			
3743	15 C. bis 60 C. Lokalausgabe mit Aufdruck "Memelland ist frei!", alle 12 Werte = 3 Typen, tadellos postfrisch, Mi. 610.-	I/IV I-III **	200,—
3744FP	15-60 C., einheitlich Type III, auf philatelistischem R-Brief von "MEMEL 23.3.39" nach Berlin mit Ankunftsstempel, als Briefstücke, geprüft Erdwien BPP.	I/IV.III ☒	150,—
<b>Saargebiet</b>			
3745	Ganzsachen-Postkarten P 11+11, P 2I, P 3III, P 5I, P 6I+6II, P 7III tadellos postfrisch, Mi. 159,50.	P1I/P7III **	40,—
3746FP	2 Pfg bis 1 Mark Deutsches Reich mit Aufdruck "Sarre" in Type I, kompletter Satz vom Walzen oder Plattenoberrand, tadellos postfrisch, Oberränder teils vorgefaltet, Fotoattest Braun BPP (2020): "Die Qualität ist einwandfrei.", Mi. 1.600.-	1/170R **	400,—
3747FP	2 Pf Germania Sarre in Type II tadellos postfrisch, doppelt tiefst gepr. Burger BPP, Mi. 450.-	1II **	100,—
3748FP	3 Pf Germania Sarre in Type II tadellos postfrisch, doppelt tiefst gepr. Burger BPP, Mi. 420.-	3II **	100,—
3749FP	5 Pf Germania Sarre, Aufdruck diagonal, tadellos ungebraucht, gepr. Burger BPP, Mi. 500.-	4IIIFIV *	80,—
3750FP	5 Pf Germania Sarre in b-Farbe Oberrand Platte tadellos postfrisch, dopp. tiefst gepr. Burger BPP, Mi. 250.-	4bII P OR **	50,—
3751	7 1/2 Pf und 1 Mark je in Type II tadellos postfrisch, gepr. Burger BPP, Mi. 240.-	5aII,17aII **	50,—
3753	25 Pfg Germania rötlichorange/schwarz auf gelbweiß mit Aufdruck "Sarre" in Type III, tadellos postfrisch, gepr. Burger BPP	9aII **	80,—
3754FP	30 Pf Germania Sarre in Type yI tadellos postfrisch, doppelt tiefst gepr. Burger BPP, Mi. 500.-	10yI **	125,—
3755FP	75 Pfg Germania mit Aufdruck "Sarre", Abart "kopfstehender Aufdruck", tadellos postfrisch, gepr. Burger BPP, Mi. 500.-	15IK **	100,—
3756FP	80 Pfg Germania mit Aufdruck "Sarre" in Type I, senkrecht Paar (angefaltet) mit Aufdruckfehler OI auf der oberen Marke - nur einmal im Bogen vorkommend, tadellos postfrisch, Fotoattest Burger BPP, Mi. 1.650.-	16I,IOI **	350,—
3757FP	80 Pfg. Type III, gestempelt, auf Briefstück, geprüft Burger BPP, Mi. 380.-	16III △	80,—
3758FP	80 Pfg Germania mit Aufdruckfehler K I "Querbalken des 'e' ausgebrochen" auf Briefstück, tadellos gestempelt KGS "SAARBRÜCKEN 3 / (ST. JOHANN) d 27.3.20", schönes Stück mit dem auf dieser Marke seltenen Aufdruckfehler, Fotoattest Braun BPP (2016) "Marke, Aufdruck und Stempel sind echt. Die Qualität ist einwandfrei.", Mi. 1.500.-	16IKI △	250,—
3759FP	1 Mark mit spitzem "a" in "Sarre" bzw. mit abgeschliffenem "S", jeweils tadellos postfrisch und tiefst gepr. Burger BPP, Mi. 300.-	17AI/IV,AI/IV **	50,—
3760FP	<b>5 Pfg bis 10 Mark Bayern-Saar, kompletter Satz mit 14 Werten, tadellos ungebraucht, dabei Mi.-Nr. 30II (Mi. 2.000), Fotoattest Braun BPP (2013): "Die Qualität ist einwandfrei.", Mi. 2.400.-</b>	<b>18/31 *</b>	<b>500,—</b>
3761FP	5 Pfg. - 10 M. Bayern mit Aufdruck "Sarre", gestempelt, teils auf Briefstücken, kompletter Satz, 2, 5 und 10 M. gepr. Burger BPP, Mi. 1.900.-	18/31 ☉/△	400,—
3762FP	<b>5 M. postfrisch, tadellos, gepr. Burger BPP, Mi. 2.500.-</b>	<b>30 **</b>	<b>600,—</b>
3763FP	5 M. Saare auf Bayern auf pinkem Briefstück, tadellos gestempelt K1 "ST. INGBERT 1. APR. 20", attraktives Stück der seltenen Marke auf hübsch kontrastierendem Briefstück, Fotoattest Braun BPP (2017) "Marke, Aufdruck und Stempel sind echt. Die Qualität ist einwandfrei.", Mi. 1.100.-	30 △	260,—
3764FP	<b>5 Mark Bayern mit schwarzem Bdr.-Aufdruck "SARRE" von Bogenfeld 9 mit links anhängendem Leerfeld, tadellos postfrisch, geprüft Dr. Dub und gepr. Burger BPP mit Fotoattestkopie für ehemaligen Bogen, es sind bisher nur wenige Exemplare mit vier-seitig gezähntem Leerfeld bekannt geworden, seltene Gelegenheit zum Erwerb! Ideal für die avancierte Ausstellungs- oder Spezialsammlung Saargebiet!</b>	<b>30L **</b>	<b>800,—</b>
3765FP	10 Mark Bayern mit schwarzem Bdr.-Aufdruck "SARRE" von Bogenfeld 9 mit links anhängendem Leerfeld, tadellos postfrisch, geprüft Dr. Dub und gepr. Burger BPP mit Fotoattestkopie für ehemaligen Bogen, es sind bisher nur wenige Exemplare mit vierseitig gezähntem Leerfeld bekannt geworden, seltene Gelegenheit zum Erwerb! Ideal für die avancierte Ausstellungs- oder Spezialsammlung Saargebiet!	31L **	200,—
3766FP	1920, Blankoabdruck (sog. "Bürstenabzug") der Pfennigwerte der Saargebiet-Ausgabe (Mi.-Nr. 32-40) auf Dünndruckpapier, kleine Pa-pierknitter. Diese Blankoabdrucke wurden nach Beendigung der Überdruckphase auf Veranlassung von Dr. Dub zu Kontrollzwecken ange-fertigt, bevor die Druckplatten vernichtet wurden. Sie sind kaum bekannt und nur in ganz wenigen Stücken in den Handel gekommen, gepr. Burger BPP.	(*)	100,—
3769FP	30 Pf mit Plattenfehler "unterer Fuß des ersten "E" in "DEUTSCHES" verbogen" tadellos postfrisch als rechte Marke im waagerechten Paar mit der Normalmarke, tiefst gepr. Burger BPP, Mi. 400.-	36PFI **	80,—
3770	60 Pf mit kopfstehendem Aufdruck tadellos postfrisch, dopp. gepr. Burger BPP, Mi. 220.-	39K **	40,—
3771FP	2,50 Mark Deutsches Reich mit Aufdruck "SAARGEBIET", c-Farbe, Eckrandstück unten links, tadellos postfrisch, gepr. Burger BPP	43cER **	60,—
3772	2,50 Mark in c-Farbe und mit Aufdruckfehler "Aufdruck oben abgeschliffen" tadellos postfrisch vom linken Bogenrand (Feld 31), tiefst gepr. Burger BPP, Mi. 295.-	43cVII **	50,—
3774	5 Pfennig bis 25 M. Landschaftsbilder, kompletter Satz mit 17 Werten, tadellos postfrisch, Fotoattest Geigle BPP: "Die Qualität ist einwand-frei.", Mi. 180.-	53/69 **	60,—
3776	25 Mark Burbacher Hütte, Plattenfehler I "Rauch direkt über rechtem Kaminausgang weiß", tadellos gestempelt auf Briefstück, gepr. Hoff-mann BPP, Mi. 400.-	69I △	80,—
3777FP	25 Mark Burbacher Hütte mit Plattenfehler "weißer Rauch" tadellos postfrisch, tiefst gepr. Hoffmann BPP, Mi. 400.-	69PFI **	80,—
3778	3 C. auf 20 Pfg - 5 Fr. auf 25 Mark Landschaften II, kompletter Satz zu 14 Werten, tadellos postfrisch, Mi. 220.-	70/83 **	60,—
3779FP	5 Franken auf 25 Mark Landschaftsbilder, senkrecht Paar, dabei untere Marke mit weißem Rauch, tadellos postfrisch, Fotobefund Ney BPP, Mi. 310.-	83I,83 **	50,—
3780FP	5 Franken auf 25 Mark Landschaftsbilder mit Plattenfehler III (weißer Fleck im roten Rauch) tadellos postfrisch, gepr. Hoffmann BPP, Mi. 250.-	83III **	50,—
3781	3 C. bis 5 Fr. Landschaftsbilder (III), kompletter Satz mit 14 Werten, tadellos postfrisch, Mi. 300.-	84/97 **	80,—
3784	75 Cent Freimarke, Probedruck in abweichender Farbe, ungezähnt, tadellos gestempelt auf Briefstück, Fotobefund Ney VP: "echt und ein-wandfrei", Mi. 400.-	93P1 △	100,—
3785FP	<b>75 Cent Freimarke, Probedruck in abweichender Farbe, ungezähnt, Viererblock jeder Wert einzeln gestempelt "Saarbrücken 6 * (St. Arnual) * 6.4.29" auf Briefstück, tadellose Erhaltung, Fotoattest Ney VP: "echt und einwandfrei", Mi. 1.600.- - in gestem-pelter Einheit seltener!</b>	<b>93P1(4) △</b>	<b>500,—</b>
3788	15 C. bis 75 C. Landschaften, kompletter Satz mit vier Werten, tadellos postfrisch, Mi. 120.-	98/01 **	30,—
3790FP	25 C Landschaftsbilder tadellos postfrisch mit auffälligem Farbfleck, von Klaus Hoffmann BPP als Probedruck geprüft	100Probe **	60,—
3791FP	Saar Flugpost, SÜDAMERIKAFAHRT 1930-K ab SB (BHF) 1 am 15.5.30 befördert von FRIEDRICHSHAFEN nach RIO DE JANEIRO (SIE-GER-Nr. 57E) mit vorder- und rückseitiger Mischfrankatur, u.a. Mi.-Nr. 102/03, dekorativer Beleg!	102/03 u. a. ☒	100,—
3792	10 Fr. Madonna von Blieskastel, Plattenfehler III "Fleck auf der 4. Windung von unten auf der rechten Säule", tadellos postfrisch, Fotobe-fund Ney: "echt und einwandfrei", Mi. 120.-	103III **	30,—
3793	20 C. bis 1,50 Fr. Volkshilfe "Pflegedienste", kompletter Satz mit vier Werten, tadellos postfrisch, Mi. 130.-	104/07 **	40,—

## Saargebiet Dienstmarken

3794	20 Cent bis 1,50 Fr. "Volkshilfe 1927: Pflegedienste (I)", kompletter Satz mit 4 Werten, gestempelt, tadellos Erhaltung, Fotobefund Ney VP (2018): "echt, einwandfrei", Mi. 130.-	104/07 ☉	40,—
3796	10 C. bis 5 Fr. Landschaftsbilder (V), kompletter Satz mit 14 Werten, tadellos postfrisch, Mi. 130.-	108/21 **	40,—
3797	80 C Landschaftsbilder mit Plattenfehler I, II und III je tadellos postfrisch und tiefst gepr. Ney BPP bzw. Hoffmann BPP, Mi. 270.-	116I+II+III **	50,—
3798	20 Cent bis 1,50 Fr. "Volkshilfe 1927: Pflegedienste (II)", kompletter Satz mit vier Werten, tadellos postfrisch, Mi. 160.-	122/25 **	50,—
3799	20 Cent bis 1,50 Fr. "Volkshilfe 1927: Pflegedienste (II)", kompletter Satz mit 4 Werten, gestempelt, tadellose Erhaltung, Fotobefund Ney VP (2018): "echt, einwandfrei", Mi. 200.-	122/25 ☉	50,—
3800FP	1.50+1.50 Fr Volkshilfe mit Plattenfehler I (tiefst gepr. Ney BPP), II, III (Fotobefund Geigle BPP) und IV (Fotobefund Ney VP) tadellos postfrisch, alle Plattenfehler komplett, Mi. 1.000.-	125I/IV **	200,—
3801	1 Fr Flugpost als EF auf Luftpostbrief von Saarbrücken nach Karlsruhe	127 ☒	30,—
3802FP	40 Cent bis 10 Fr. "Volkshilfe 1928 Gemälde (I)", kompletter Satz mit 7 Werten, tadellos postfrisch, Mi. 1.100.-	128/34 **	220,—
3804FP	2 F Volkshilfe mit Farbpunkt rechts oben am "E" tadellos postfrisch, Fotoattest Geigle BPP: "postfrisch. Die Qualität ist einwandfrei." Mi. -.-	132I **	100,—
3806	40 Cent bis 10 Fr. "Volkshilfe 1929: Gemälde (II), kompletter Satz mit sieben Werten, tadellos postfrisch, Mi. 200.-	135/41 **	60,—
3807	40 C. - 10 Fr. Volkshilfe kpl., tadellos zenitrisch gestempelt SAARBRÜCKEN, neuer Fotobefund Ney VP (2017), Mi. 260.-	135/41 ☉	80,—
3808	40 Cent bis 10 Fr. Volkshilfe "Gemälde", kompletter Satz mit sieben Werten, tadellos postfrisch, Mi. 450.-	144/50 **	120,—
3809FP	40 C. bis 10 Fr. Volkshilfe komplett, sauber gestempelt "OTTWEILER 16.6.31", tadellos, Kabinett, neues Fotoattest Ney VP (2017), Mi. 650.-	144/50 ☉	180,—
3810FP	40 C. bis 5 Fr. "Volkshilfe 1931: Gemälde (IV)", kompletter Satz mit 7 Werten, tadellos postfrisch, Mi. 650.-	151/57 **	130,—
3811	40 C. bis 5 Fr. Volkshilfe 1931, kompletter Satz mit 7 Werten, gestempelt, tadellose Erhaltung, Fotoattest Christine Ney VP (2018): "Die Qualität ist einwandfrei.", Mi. 800.-	151/57 ☉	220,—
3812	60 C. und 5 Fr. Flugpost, kompletter Satz mit zwei Werten, tadellos postfrisch, Mi. 180.-	158/59 **	50,—
3813	40 Cent bis 5 Fr. "Volkshilfe 1932 Burgen und Kirchen", kompletter Satz mit sieben Werten, tadellos postfrisch, Fotoattest Ney BPP: "in einwandfreier, postfrischer Erhaltung.", Mi. 750.-	161/67 **	200,—
3814	40 C. - 5 Fr. Volkshilfe 1932, kompletter Satz mit 7 Werten, gestempelt, tadellose Erhaltung, Fotoattest Christine Ney VP (2018): "Die Qualität ist einwandfrei.", Mi. 800.-	161/67 ☉	200,—
3815	60 C. - 5 Fr. Explosionsunglück in Neunkirchen, 3 Werte komplett, tadellos postfrisch, unsigniert, Mi. 270.-	168/70 **	70,—
3817	3 Fr Explosionsunglück rechte untere Bogenecke mit Druckdatum und Plattenfehler, tadellos postfrisch, Mi. 400.-	169Br **	80,—
3818	5 F Explosionsunglück rechte untere Bogenecke mit Druckdatum und Plattenfehler tadellos postfrisch, Mi. 400.-	170Br **	80,—
3819	40 Cent bis 5 Fr. "Volkshilfe 1934: Standbilder aus Saarbrückener Kirchen", kompletter Satz mit sieben Werten, tadellos postfrisch, Mi. 280.-	171/77 **	80,—
3820FP	40 C.-5 Fr. Nothilfe, gestempelt, geprüft Hoffmann BPP, Fotobefund Ney BPP, Mi. 300.-	171/77 ☉	60,—
3821FP	40 Cent bis 5 Fr. "Volkshilfe 1934: Standbilder aus Saarbrückener Kirchen", kompletter Satz mit 7 Werten, gestempelt "Illingen 30.6.34", tadellose Erhaltung, Fotoattest Ney VP (2018): "Die Qualität ist einwandfrei.", Mi. 300.-	171/77 △	70,—
3823FP	40 C bis 5 Fr Volkshilfe mit Druckdatum, waagerechter Paarsatz, neues Fotoattest Ney VP: "Die Erhaltung ist einwandfrei. Bei der Nr. 174 ist die Gummierung im Rand etwas beschädigt." Mi. 1.090.-	171/77Br **	250,—
3824P	1934, Aufdruck-Ausgaben diese Jahrgangs bis auf zwei kleine Werte komplett inkl. Mi.-Nr.193-195, 195-198 und 199-205 auf 5 Postkarten ohne Adresse, dabei Mi.-Nr. 194 II, alle Werte geprüft Hoffmann BPP, Pracht, Mi. ca. 600.-	178/05 ☒	150,—
3827	10 C. bis 10 Fr. Volksabstimmung, kompletter Satz mit 16 Werten, tadellos postfrisch, Mi. 160.-	179/94 **	50,—
3828	10 Fr Volksabstimmung mit Plattenfehler II tadellos postfrisch, Mi. 250.-	194II **	40,—
3831	1 Fr Flugpost mit Plattenfehler I und IV (je gepr. Hoffmann BPP), sowie VI, VII und VIII (je Fotobefund Geigle BPP bzw. Ney VP), alle tadellos postfrisch, Mi. 650.-	197I,IV,VI-VIII **	100,—
3835	40 Cent bis 5 Fr. "Volkshilfe 1934: Volksabstimmung 1935", kompletter Satz mit sieben Werten, tadellos postfrisch, Mi. 170.-	199/05 **	40,—
3836	40 C. bis 5 Fr. Volkshilfe 1934 Volksabstimmung 1935, kompletter Satz mit 7 Werten, gestempelt "Saarbrücken 10 * (St. Johann) 13.1.35", tadellose Erhaltung, Fotoattest Christine Ney VP (2018): "Die Qualität ist einwandfrei.", Mi. 240.-	199/05 ☉	60,—
3838FP	75 Pf Mettlach ungezählter Probedruck vom Oberrand tadellos postfrisch, Mi. 200.-	222XP **	50,—
3839FP	<b>10 C. bis 50 Fr. Freimarkenausgabe sog. Urdruckserie, tadellos postfrisch, geprüft, Fotoattest Ney VP (2018): "Die Qualität ist einwandfrei.", Mi. 3.500.-</b>	<b>226/38I **</b>	<b>1000,—</b>
3840FP	<b>60 Cent auf 3 Pfg Freimarke, orange, Urdruckausgabe, gestempelt "Saarbrücken 12.12.47", abgesehen von einem kleinen Eckzahnbug in fehlerfreier Erhaltung, seltene Marke, Fotoattest Christine Ney VP (2018), Mi. 4.000.-</b>	<b>227I ☉</b>	<b>600,—</b>
3841FP	2 Fr. auf 12 Pfg Freimarke, Abart "kopfstehender Aufdruck" in Mischfrankatur mit 10 C. auf 2 Pfg und 20 Fr. auf 84 Pfg (diese interessante Verzählung) auf überfrankiertem R-Brief von "Saarbrücken 10d 17.4.48" nach Köln Lindenthal, ohne Ank.-Stempel, Fotoattest Ney BPP (alter Ausruf 200)	229ZIIK u.a. ☒	150,—
3842FP	50 Fr auf 1 M Urdruck tadellos postfrisch, doppelt tiefst gepr. Ney BPP, Mi. 200.-	238ZI **	50,—
3844	5 - 25 Fr. Hochwasserhilfe, 4er-Blocks mit linker oberer Bogenecke, 5 Werte komplett, tadellos postfrisch, unsigniert, Kabinett, Mi. 232.-	255/59(4) **	60,—
3845FP	<b>Blockausgabe "Hochwasserhilfe", Blockpaar, tadellos postfrisch, gepr. Hoffmann BPP und Fotoattest Geigle BPP (2014) "Die Qualität ist einwandfrei.", Mi. 1.600.-</b>	<b>Bl.1/2 **</b>	<b>500,—</b>
3846P	Großer Hochwasserblock in Type IV tadellos postfrisch, doppelt tiefst gepr. Ney BPP, Mi. 1.100.-	Bl.1TypeIV **	240,—
3848FP	8 Fr. - 50 Fr. Volkshilfe, kompletter Satz mit 5 Werten, gestempelt, tadellose Erhaltung, Fotobefund Ney, Mi. 650.-	267/71 ☉	160,—
3851FP	25 und 50 Fr. Volkshilfe 1949, je gest., gepr. Ney BPP, Mi. 440.-	270/71 ☉	70,—
3853	15 Fr. IBASA auf postalisch nicht beförderter Maximums-Karte mit ESST "SAARBRÜCKEN 23.4.50", tadellos, Fotobefund Ney VP (2017), Mi. 300.- (für FDC)	291 ☒	60,—
3854	15+5 Fr. IBASA mit Ersttagsonderstempel auf illustrierter Karte.	291FDC ☒	60,—
3855	15+5 Fr. IBASA mit Zusatzfrankatur und Sonderstempel auf portugiesischer Reco-Drucksache nach Pforzheim mit Ankunftsstempel.	291,279,290 ☒	50,—
3856	25 Fr. und 200 Fr. "Europarat", tadellos postfrisch, Fotobefund Ney VP (2017): "echt, einwandfrei", Mi. 220.-	297/98 **	60,—
3857	25 Fr. u. 200 Fr. Europarat, kompletter Satz mit zwei Werten, gestempelt, tadellose Erhaltung, gepr. Ney VP, Mi. 320.-	297/98 ☉	70,—
3858FP	200 F Flugpost mit Plattenfehler I tadellos postfrisch, Fotoattest Hoffmann BPP: "postfrisch, in einwandfreier Erhaltung.", Mi. 600.-	298I **	120,—
3859FP	8 Fr. - 50 Fr. Volkshilfe 1950, kompletter Satz mit 5 Werten, gestempelt "Sulzbach (Saar) c 24.11.50", tadellos, Fotoattest Ney VP (2018): "Die Erhaltung ist einwandfrei.", Mi. 380.-	299/03 ☉	100,—
3861P	8 Fr. - 50 Fr. kpl. auf R-Satz-Brief von "Saarbrücken 2 Vs 27.9.52" nach Hann.-Münden mit rückseitigem Ankunftsstempel, tadellose Erhaltung, Fotoattest Ney VP (2018) "... in einwandfreier Qualität.", Mi. 380.- für lose	299/03 ☒	100,—
3863	12 Fr. - 50 Fr. Volkshilfe, kompletter Satz mit 5 Werten, tadellos gestempelt, Fotobefund Ney VP (2018) "echt und einwandfrei", Mi. 200.-	309/13 ☉	50,—
3865	12 Fr. - 50 Fr. Volkshilfe, kompletter Satz mit 5 Werten auf Blanko-Umschlag, Fotobefund Ney VP (2019) "echt und einwandfrei", Mi. für lose 200.-	309/13 ☒	50,—

## Saargebiet Dienstmarken

3867	3 C. bis 1 Fr. Dienstmarken, kompletter Satz mit 12 Werten - inkl. 11I und 11II, tadellos postfrisch, Fotobefund Ney: "einwandfrei.", Mi. 530.-	1/11 I,II **	150,—
3869FP	1 Fr in der seltenen Type I mit Aufdruckfehler XIX ("N" oben links verdickt) tadellos postfrisch, tiefst gepr. Bärsch BPP, Mi. 350.-	11I PF XIX **	70,—
3870	1 Fr. mit Plattenfehler III ("D" links unten gebrochen) tadellos postfrisch, Mi. 100.-	11IIFIII **	20,—

3871FP	1 Fr in der besseren Type I mit Plattenfehler I ("Pr" statt "Fr") tadellos postfrisch, seltene Kombination! Fotobefund Geigle BPP: "postfrisch, einwandfrei", Mi. ca. 500.-	11PFI **	100,—
3872FP	1 Fr in der besseren Type I mit Plattenfehler II (Kopf der Wertziffer "1" fehlt) tadellos postfrisch, seltene Kombination! Fotobefund Geigle BPP: "postfrisch, einwandfrei", Mi. ca. 500.-	11PFII **	100,—
3873	1 Fr Type II mit Plattenfehler I (Fotobefund Geigle BPP) und mit Plattenfehler III je tadellos postfrisch, Mi. 280.-	11II PFI, III **	50,—
3876	25 C in der guten Type II mit Plattenfehler V und mit Aufdruckfehler VI (dieser mit Fotobefund Geigle BPP) tadellos postfrisch, Mi. ca. 300.-	14II PFV,VI **	50,—
3877FP	75 C mit Aufdruckfehler III, IV sowie XIX + XX (beide tiefst gepr. Hoffmann BPP) und XXI (Fotobefund Geigle BPP) tadellos postfrisch, Mi. 600.-	15 I PFIII/XXI **	90,—
3878	30 C. bis 2 Fr. Dienstmarken, kompletter Satz mit sechs Werten, tadellos postfrisch, Mi. 220.-	16/21 **	60,—
3879FP	50 C mit Plattenfehler IV tadellos postfrisch, Fotobefund Ney: "postfrisch, einwandfrei", Mi. 300.-	18IV **	50,—
3882	50 C Aufdruck dunkelblau mit Plattenfehler XIII tadellos postfrisch, Fotobefund Geigle BPP: "postfrisch, einwandfrei"	28bPFXIII **	40,—
3883	50 C Aufdruck dunkelblau mit Plattenfehler XIV tadellos postfrisch, Fotobefund Geigle BPP: "postfrisch, einwandfrei"	28bPFXIV **	40,—
3884	50 C Aufdruck dunkelblau mit Plattenfehler XX tadellos postfrisch, Fotobefund Geigle BPP: "postfrisch, einwandfrei"	28bPFXX **	40,—
3885	50 C Aufdruck dunkelblau mit Plattenfehler VI tadellos postfrisch, Fotobefund Geigle BPP: "postfrisch, einwandfrei"	28bVI **	40,—
3886FP	Dienstmarken Neusaar, postfrischer, unsignierter Luxussatz in Viererblocks, Attest Ney VP "Die Qualität ist einwandfrei." Mi. 600.-	33/44 **	140,—

### Saargebiet Ganzsachen

3887FP	1920/21, Postanweisungen 10 bis 50 Pf tadellos postfrisch in den Typen A4III, A5I, A6I+III, A7I+III, A8aI+III, A8bI (minimal wellig), A9I+III, A10 (A8aIII gepr. Burger BPP und A8bI gepr. Arge Saar), Mi. 434.-	A4III -A 10 **	120,—
--------	--	----------------	-------

## BES. II. WELTKRIEG/FELDPOST

### Franzensbad

3888FP	1945, nach dem Einmarsch amerikanischer Truppen 1945 in Franzensbad, Eger, Falkenau und Wildstein wurden die Marken Deutsches Reich Mi.-Nr. 886 und 888 - 893 mit neuem Wert in tschechischer Währung und "U.S.ARMV / v. C.S.R / 18.IV. 1945" überdruckt, der Verkauf an die Zivilbevölkerung wurde jedoch verboten, Postamtlich nicht anerkannte Ausgabe, tadellos gestempelt "WILDSTEIN 27.5.45" auf Umschlag nach Eger adressiert, Umschlag am unteren und rechten Rand etwas bestoßen; sehr selten! - letzter Zuschlag für einen ähnlichen Beleg in unserer 155. Auktion = 420.-	DR 886,888/93 ☒	200,—
--------	--	--------------------	-------

### Albanien

3889	1 Q. - 25 Q. Freimarken, 14 Werte komplett, tadellos postfrisch, unsigniert, neuer Fotobefund Brunel VP (2020) "Die Marken haben echten Aufdruck und postfrische Originalgummierung. Die Erhaltung ist einwandfrei.", Mi. 480.-	1/14 **	120,—
3890FP	1 Q. auf 3 Q. bis 25 Q. Freimarken und Eilmärke, kompletter Satz mit 14 Werten, 3 Fr. mit Aufdruckfehler VI "1 von 1943 unten verkürzt" (Feld 48), tadellos postfrisch, unsigniert, Expertise Brunel VP (2020): "Die Erhaltung ist einwandfrei.", Mi. 1.020.-	1/14 **	250,—
3891FP	1 Fr. schwarzgrün, Aufdruckfehler VI "kurze 1", tadellos postfrisch, gepr. Kruschke, Mi. 350.-	11VI **	60,—
3892FP	2 Fr. braunkarmin, Aufdruckfehler VI "kurze 1", tadellos postfrisch, gepr. Kruschke, Mi. 350.-	12VI **	60,—
3893	5 Q-3 Fr. Bombengeschädigte, komplett postfrisch, Mi. 100.-	15/21 **	30,—

### Adria - Alpenvorland

3895FP	5 Cent bis 30 Lire Freimarkenausgabe ähnlich der Landschaftsserie Laibach Mi.-Nr. 45/60, tadellos postfrisch. Laut Michel soll das eine "Phantasieausgabe" sein, was wir aufgrund der hervorragenden künstlerischen und technisch aufwendigen Ausführung (Stichtiefdruck!) nicht so richtig glauben können!	**	150,—
--------	---	----	-------

### Böhmen & Mähren

3896FP	Postkarte P 9, Druckjahr 1940(!), postfrisch, minimal bestoßene Ecke links unten, sehr selten! Mi. 300.-	P9/01 **	80,—
3897FP	40 (50) h rotbraun Telegrammblatt mit gestundeter Abrechnung, eng gezähnt, tadellos postfrisch und ungefaltet, Mi. 225.-	T1/01 **	75,—
3898FP	40 (50) h rotbraun Telegrammblatt mit gestundeter Abrechnung, weit gezähnt, tadellos postfrisch und ungefaltet, Mi. 350.-	T1/02 **	100,—
3899	5 H bis 10 Kc. Freimarken, kompletter Satz mit 19 Werten tadellos postfrisch, jeder Wert gepr. Gilbert, Mi. 130.-	1/19 **	35,—
3900	5 H bis 10 Kc komplett tadellos gefälligkeitsgestempelt	1/19 ☉	Gebot
3901	5 H.-10 Kr. auf 2 Luftpost-R-Eilbriefen von "PRAHA" nach Berlin mit Ankunftsstempel, Fotoattest Pfeiffer BPP, Mi. 450.-	1/19 ☒	140,—
3902FP	5 H. bis 10 Kc. Freimarken, kompletter Viererblocksatz - alle Werte vom Eckrand je mit Plattennummer - außer die 50h die ohne Pl.-Nummer gedruckt wurde, tadellos postfrisch, selten, gepr. Dr. Dub.	1/19(4) **	250,—
3903FP	50 (80) h / 0 h Postauftragsblatt mit Wertzeichen und anhängendem Postanweisungsformblatt ohne Wertzeichen mit Druckjahr "1939" tadellos postfrisch, ungefaltet, Fotoattest Paetow BPP "nur wenige Exemplare erhalten geblieben", Mi. 750.-	AK1 **	250,—
3904	50 H Adressenvormerkschein in blaugrau, dick und in gelbgrau, dünn tadellos postfrisch, Mi. 125.-	AV1a,1b **	35,—

### Böhmen & Mähren Portomarken

3905	5 H bis 20 K. komplett als linke untere Eckrandpaare mit Plattennummer, tadellos postfrisch	1/14Pl.-Nr. **	50,—
------	---	----------------	------

### Zulassungsmarken Ghetto Theresienstadt

3906FP	Zulassungsmarke für Pakete aus dem Protektorat nach dem Ghetto Theresienstadt, gezähnte, tadellos postfrisch, gepr. Dr. Schultz, Mi. 650.-	Z1 **	150,—
3907FP	Zulassungsmarke für Pakete aus dem Protektorat nach dem Ghetto Theresienstadt, postfrisch, gepr. Gilbert und Fotoattest Pfeiffer BPP (2020): "abgesehen von 2 leicht verkürzten Zähnen links oben in einwandfreier Qualität.", Mi. 650.-	Z1 **	100,—
3908FP	Zulassungsmarke, tadellos postfrisch, gepr. Gilbert, Mi. 650.-	Z1 **	200,—
3909	Zulassungsmarke für Pakete aus dem Protektorat nach dem Ghetto Theresienstadt, gestempelt, Bedarfsmängel wie Knitter und Einriß - nicht untypisch für die Verwendung auf Paketkarten, Fotobefund Pfeiffer BPP (2020), Mi. 400.-	Z1 ☉	50,—
3910FP	Zulassungsmarke, ungezähnt, Unterrandstück, postfrisch, tadellose Erhaltung, bestens gepr. Gilbert und Fotoattest Pfeiffer BPP (2020): "in einwandfreier Qualität.", Mi. 750.-	Z1U **	200,—
3911FP	Zulassungsmarke für Pakete aus dem Protektorat nach dem Ghetto Theresienstadt, ungezähnt, Abart "Doppeldruck", tadellos postfrisch, gepr. Pickenpack und Fotoattest Pfeiffer BPP (2021): "echt und in einwandfreier Qualität.", Mi. 1.800.- - konnten wir bisher noch nie anbieten!	Z1UDD **	1000,—

### Belgien

3912FP	1941, Ganzsachen-Postkarten 15/15 Pf Hindenburg Frage- und Antwortteil je auf weiß und Postkarte 1b auf rahmfarben je tadellos postfrisch, Mi. 356.-	P1aF,aA,b **	100,—
--------	--	--------------	-------

### Flämische Legion

3913	+ 50 Fr. "Für unsere Soldaten an der Ostfront", alle vier Werte, tadellos postfrisch, Mi. 120.-	I/IV **	40,—
3914FP	+ 50 Fr. Für unsere Soldaten an der Ostfront, alle vier Farben, Abart "ungezähnt", 50 Cent blau in seltener Type II "Wertangabe in kleiner Schrift wie bei gezählter Ausgabe", tadellos postfrisch, sehr selten, Mi. 2.225.-	I/IVIII **	800,—

## Französische Legion

3915FP	+ 50 Fr. Für unsere Soldaten an der Ostfront mit farbigem Aufdruck, komplett postfrisch, einheitlich vom Oberrand (dort Falzrest), Mi. 450.-	V/VIII **	130,—
3916FP	+ 50 Fr. Symbolische Darstellungen mit Flugzeugaufdruck, kopfstehender Aufdruck, tadellos postfrisch, Fotoattest Krischke "einwandfrei" (für ehemaligen Kleinbogen), Mi. 350.-	VIIK **	100,—
3917	+ 5 Fr.+ + 100 Fr. Kaiserbildnisse, komplett postfrisch, einheitlich vom rechten Bogenrand, Mi. 260.-	IX/XIV **	80,—
3918	+ 5 Fr.- + 100 Fr. Kaiserbildnisse, komplett ungebraucht mit Bogenrand oben und unten, Mi. 150.-	IX/XIV *	35,—
3919P	+ 5 Fr. bis + 100 Fr. Kaiserbildnisse 1943, kpl. Satz zu sechs Werten in Kleinbogen, tadellos postfrisch, gepr. Krischke, Mi. 1.100.-	IX/XIV KB **	330,—
<b>3920P</b>	<b>Nicht ausgegebene Marken: + 10 Fr. bis + 100 Fr. Soldaten und Flugzeuge 1944, ungezählter Kleinbogensatz, tadellos postfrisch, Mi. 2.000.-</b>	<b>XV/XIX B KB **</b>	<b>580,—</b>
3921P	Nicht ausgegebene Marken: + 10 Fr. Soldaten und Flugzeuge 1944, ungezählter Probedruck-Kleinbogen auf ungummierten Papier, rückseitig zusätzlicher kopfstehender Druck der + 50 Fr. Marke, tadellos	XVP KB (*)	240,—
3922FP	Nicht ausgegeben, + 10 Fr.- + 100 Fr. Soldaten und Flugzeuge, geschnitten, postfrisch, + 25 Fr. Anhaftpunkt mit heller Stelle, Mi. 500.-	XV/XIX B **	120,—
3923FP	Nicht ausgegeben: + 10 Fr., +50 und + 100 Fr. Soldaten und Flugzeuge mit rechter oberer Bogenecke, gezähnt, tadellos postfrisch, Mi. 390.-	XV B, XVIII/XIX B **	120,—
3924P	Nicht ausgegebene Marken: + 15 Fr. Soldaten und Flugzeuge 1944, ungezählter Probedruck-Kleinbogen auf ungummierten Papier, rückseitig zusätzlicher kopfstehender Druck der + 50 Fr. Marke, tadellos	XVIP KB (*)	240,—
3925P	Nicht ausgegebene Marken: + 50 Fr. Soldaten und Flugzeuge 1944, postfrischer Kleinbogen mit Teilzählung (nur waager. zwischen den Marken gezähnt), tadellos. Derartige Teilzählungen sind bekannt und selten	XVIIIKB **	240,—
3926P	Nicht ausgegebene Marken: + 100 Fr. Soldaten und Flugzeuge 1944, ungezählter Probedruck-Kleinbogen auf ungummierten Papier, rückseitig zusätzlicher, nach rechts verschobener Druck der + 50 Fr. Marke, tadellos	XIXP KB (*)	240,—
3927FP	Nicht ausgegebene Marken: + 50 Fr. Luftwaffe mit Aufdruck "LANGEMARK" gezähnt, postfrisch aus der linken oberen Bogenecke, Mi. 250.-	XXA **	100,—
3928	Für unsere Kriegsgefangenen, Kleinbogensatz, geschnitten, postfrisch, Mi. 200.-	XXI/XXIV BKLB **	80,—

## Wallonische Legion

3929	+ 20 Fr. bis + 100 Fr. Wallonische Legion, kompletter Satz - vier Werte, einheitlich Eckrand unten rechts, postfrisch, Mi. 180.-	I/IV **	50,—
3930	+ 20 Fr.+ + 100 Fr. Für unsere Soldaten an der Ostfront, komplett im Kleinbogen, postfrisch, Mi. 750.-	I/IV KLB **	220,—

## Estland

3931	15 Kop. bis 30 Kop. Freimarken, Abart "ungezähnt", kompletter Satz mit drei Werten, tadellos postfrisch, gepr. Keiler BPP bzw. Krischke BPP, Mi. 450.-	1/3yU **	150,—
3934	30 K. + 30 K. Freimarken, Abart "Doppeldruck, ungezähnt", zwei waagerechte Zwischenstegpaare als Einheit, im Zwischensteg wie üblich vorgefaltet, sehr seltene und attraktive Einheit, Mi. für lose schon 720.-	6UDD(4) **	100,—
3935FP	30+30 indigo Doppeldruck ungezähnt im Viererblock postfrisch, Mi. 720.-	6UDD(4) **	140,—

## Estland - Lokalausgabe Elwa

<b>3936FP</b>	<b>1 Kop. "Werkstätige", Wasserzeichen 7 (Mäander/Blumenmuster), mit schwarzem Handstempel-Aufdruck "Eesti Post" in Mischfrankatur mit 2 Kop., 3 Kop., 5 Kop., 20 Kop. und 30 Kop. Freimarken mit schwarzem Handstempel-Aufdruck "Eesti Post" auf mittig außerhalb der Frankatur gefalteter Blanko-Souvenirkarte mit Entwertung "ELVA X EESTI X B 14 VII 41", tadellose Erhaltung, die Mi.-Nr. 1Y hat eine Auflage von nur 50 Exemplaren, Fotoattest Prof. Dr. Klein BPP: "echt und einwandfrei.", Mi. 4.010.-</b>	<b>1Y u.a. ☒</b>	<b>1600,—</b>
---------------	--	------------------	---------------

## Estland - Lokalausgabe Pernau

3937	1 Kop. bis 50 Kop. Freimarken mit Aufdruck in Haupttype II, kompletter Satz mit 11 Werten, tadellos postfrisch, Mi.-Nr. 3A gepr. Keiler BPP, Mi. 180.-	1/10II **	60,—
------	--	-----------	------

## Französische Legion

3938	Eisbär-Block, postfrisch, leichte Knitter, Mi. 800.-	Bl.I **	130,—
3939	Eisbär-Block, postfrisch, tadellos, Fotoattest Brunel VP, Mi. 800.-	Bl.I **	250,—
3940	Blockausgabe "Eisbär", Originalformat, tadellos postfrisch, unsigniert, Mi. 800.-	Bl.I **	220,—
<b>3942FP</b>	<b>Blockausgabe "Für die Legion" sog. Eisbärblock, Abart "ungezähnt", tadellos postfrisch, Attest Pickenpack, Mi. 3.500.-</b>	<b>Bl.IU **</b>	<b>1100,—</b>
3943	Flugpostvignetten, zwei Werte ohne Aufdruck, zwei Werte mit Aufdruck, tadellos postfrisch, unsigniert, Fotobefund Brunel VP (2019): "Die Erhaltung ist einwandfrei.", Mi. 140.-	II/V **	45,—
3944	Spendenvignetten auf Umschlag mit Entwertung "Feldpost 25.3.42" mit Unterscheidungsbuchstaben "b", Fotoattest Lothar Herbst VP: "Die Erhaltung der LVF-Vignetten ist einwandfrei. ... der Feldpoststempel ist echt. Der Umschlag weist rechts einen senkrechten Bug auf."	IIa/III ☒	250,—
3945	Portofreier Feldpostbrief eines Angehörigen der Legion mit Entwertung durch Feldpostnormstempel vom 20.08.1942 mit Unterscheidungsbuchstaben "b", frankiert mit Spendenvignette der Legion, Postlauf nicht nachweisbar, Fotoattest Herbst VP: "Die Erhaltung ist einwandfrei."	III ☒	200,—
3946	Portofreier Vordruck-Feldpostbrief der LVF mit Entwertung durch Feldpostnormstempel vom 15.12.1941 mit Unterscheidungsbuchstaben "b", frankiert mit Spendenvignette, Postlauf nicht nachweisbar, Marke mit unregelmäßiger Zählung und Eckzahn angetrennt, Fotoattest Herbst VP (2018).	III ☒	120,—
<b>3947FP</b>	<b>1943, portofreier Feldpostbrief Angehörigen der Legion vom 13.6.1942, adressiert nach St. Nazaire, Frankreich (lange vor der Einkesselung) - rückseitig Ank.-Stempel vom 26.6.1942, frankiert mit kompletten Satz der Spendenvignetten (fünf verschiedene), Fotoattest Lothar Herbst VP (2018): "Die LVF-Vignetten sind in der Zählung teils minimalst gummifleckig. Die sonstige Erhaltung ist einwandfrei."</b>	<b>VI/X ☒</b>	<b>500,—</b>
<b>3955FP</b>	<b>Feldwache vor Moskau, Probedrucke in den Farben blaugrün, violett, dunkelrot, braun und blau, auf ungummiertem Papier, ungezähnt, je als senkrechtes Zwischenstegpaar. Zwischenstege sind nur von den Probedruckern bekannt, offenbar wurden alle normalen Bogen zerschnitten. Extrem selten, für jeden Wert Fotoattest-Kopie (für den ganzen Bogen) Herbst (2007): "schon Einzelwerte sind sehr selten.", Mi. geschätzt 3.600.-</b>	<b>XPZS (5) (*)</b>	<b>1000,—</b>
3956FP	Feldwache vor Moskau, Probedrucke in den Farben blaugrün, violett, dunkelrot, braun und blau, auf ungummiertem Papier, ungezähnt, für jeden Wert Fotoattest-Kopie (für den ganzen Bogen) Herbst (2007): "schon Einzelwerte sind sehr selten.", Mi. 1.250.-	XP(5) (*)	300,—
3957FP	Feldwache vor Moskau, Probedruck mit links anhängendem Zierfeld, blau auf ungummiertem Papier, ungezähnt, Fotoattest-Kopie (für den ganzen Bogen) Herbst (2007), Mi. 550.-	XPZf (*)	150,—
3958FP	Feldwache vor Moskau, Probedruck mit links anhängendem Zierfeld, blaugrün auf ungummiertem Papier, ungezähnt, Fotoattest-Kopie (für den ganzen Bogen) Herbst (2007), Mi. 550.-	XPZf (*)	150,—
3959FP	Feldwache vor Moskau, Probedruck mit links anhängendem Zierfeld, braun auf ungummiertem Papier, ungezähnt, Fotoattest-Kopie (für den ganzen Bogen) Herbst (2007), Mi. 550.-	XPZf (*)	150,—
3960FP	Feldwache vor Moskau, Probedruck mit links anhängendem Zierfeld, dunkelrot auf ungummiertem Papier, ungezähnt, Fotoattest-Kopie (für den ganzen Bogen) Herbst (2007), Mi. 550.-	XPZf (*)	150,—
3961FP	Feldwache vor Moskau, Probedruck mit links anhängendem Zierfeld, violett auf ungummiertem Papier, ungezähnt, Fotoattest-Kopie (für den ganzen Bogen) Herbst (2007), Mi. 550.-	XPZf (*)	150,—

3962FP	Feldwache vor Moskau, Probedrucke in den Farben blaugrün, violett, dunkelrot, braun und blau, auf ungummiertem Papier, ungezähnt, je mit links anhängendem Zierfeld, selten, für jeden Wert Fotoattest-Kopie (für den ganzen Bogen) Herbst (2007): "schon Einzelwerte sind sehr selten.", Mi. 2.250.-	XPZf(5) (*)	600,—
<b>Frankreich - Dünkirchen</b>			
3963FP	10 C und 15 C. Freimarkenausgabe "Merkurkopf" und 75 C. Freimarkenausgabe "Paul Doumer" mit Aufdruck in Type I, portogerechte Mehrfachfrankatur auf kleinformatigem Damen-Brief von Dunkerque 4.7.1940 nach Ghyvelde mit rückseitigem Ank.-Stempel vom 5.07.1940, tadellose Erhaltung, Expertise Lothar Herbst VP (2019): "Die Erhaltung ist einwandfrei. Die Marken sind nur in sehr geringer Stückzahl bekannt, daher sind sie sehr selten.", Mi. 2.000.-	52,54,77 ☒	450,—
<b>Frankreich - Festung Lorient</b>			
3965FP	70 C. Freimarke orange mit Aufdruck "Festung Lorient", tadellos postfrisch, unsigniert, Fotoattest Lothar Herbst VP (2016): "Die Erhaltung ist einwandfrei. Aufgrund der kleinen Auflage von nur 300 Stück sind diese Marken sehr selten." Mi. 1.100.-	6 **	350,—
3966FP	80 C. Freimarke grün mit Aufdruck "Festung Lorient" mit links anhängendem ebenso überdrucktem Leerfeld, tadellos postfrisch, mit Leerfeld sind nur ca. 30 Stück möglich, gepr. Tust BPP und Fotoattest Lothar Herbst VP (2016): "Die Erhaltung ist einwandfrei. Aufgrund der kleinen Auflage von nur 300 Stück sind diese Marken sehr selten. Marken mit Leerfeld sind nur ca. 30 Stück möglich und sind daher besonders selten.", Mi. 2.200.-	7L **	500,—
3967FP	1,50 Fr. Freimarke braun mit Aufdruck "Festung Lorient", tadellos postfrisch und ohne jegliche Signaturen, Auflage nur 1.800 Stück, Fotoattest Lothar Herbst VP (2016): "Die Erhaltung ist einwandfrei." Mi. 600.-	10 **	200,—
3968FP	1,50 Fr. dunkelrotbraun mit Aufdruck "Festung Lorient" im senkrechten Paar mit Abart "fehlender Aufdruck auf der unteren Marke", tadellos postfrisch, diese Paare "mit und ohne Aufdruck" sind bei Festung Lorient sehr selten und bei der Wertstufe zu 1,50 Fr. trotz intensiver Forschung nur in derzeit vier Exemplaren bekannt! Der Nachweis dieser Stücke führt nun dazu, dass diese Abart im Mi. 2017 katalogisiert wird, in jedem Fall ein sehr seltenes Markenpaar! geprüft Tust BPP und Fotoattest Lothar Herbst VP (2016): "Die Erhaltung ist einwandfrei. Aufgrund der kleinen Auflage von nur 1.800 Marken sind diese Marken selten. Bei dieser Marke sind mir bisher nur vier senkrechte derartige Paare mit dieser Abart bekannt. Markenpaare mit und ohne Aufdruck sind daher äußerst selten.", Mi. 5.000.-	10FI/10 **	700,—
<b>Frankreich - St. Nazaire</b>			
3969FP	50 C. und 2 Fr. Handelskammer, einheitlich aus der rechten unteren Bogenecke, ungebraucht ohne Gummierung, wie verausgabt, Mi. 600.-	1/2 (*)	170,—
3970FP	2 Fr. dunkellilabraun auf glänzendem, gelblichem Papier, ungezählter Probedruck, tadellose Erhaltung, gepr. Pickenpack, Mi. 400.-	2PII (*)	120,—
3971	4,50 Fr. Gebührenzettel in Type II auf R-Brief von "La Turballe 19.2.45", Auflage nur 3.500 Stück in 7 Typen (nach aktuellem Forschungsstand) - die vermutlich alle in je gleicher Auflagenhöhe von 500 Stück gedruckt wurden, Fotoattest Krischke: "Die Erhaltung der Marke ist einwandfrei, der Umschlag hat einige Stockfleckchen"	3II ☒	120,—
3972P	Ganzsachenumschlag 4.50 Francs, rot auf grünlich, für Einschreibesendungen, aufgegeben mit der R-Nr. 1289 in La Turballe am 19.2.1945, rückseitiger Ankunftsstempel La Baule 20.2.1945. Fotobefund Lothar Herbst BPP: "Ganzsache und Stempel sind echt und in einwandfreier Erhaltung."	U1 ☒	100,—
<b>Elsaß</b>			
3976FP	3 - 100 Pfg Hindenburg, senkrechte 8er-Blocks mit Unterrändern, 16 Werte komplett, tadellos postfrisch, Mi. 440.-+	1/16(8) **	100,—
<b>Generalgouvernement</b>			
3977	10 Zl Burg und Stadt Krakau, 1+1 Zl Kopernikus (2 mal, I/3 und I/4) und 10+10 Zl Burg von Krakau (Formnummer 4) je als Kleinbogen tadellos postfrisch, Mi. 360.-	65,104,125KB **	75,—
3978FP	16 Gr. Hitler, ungezähnt, postfrisch, selten, gepr. Jungjohann BPP, Mi. 750.-, sehr seltene Marke! letzter Zuschlag für ein qualitativ gleichwertiges Stück in unserer 168. Auktion = 550.- Euro.	76U **	350,—
3979FP	1,20 Zl. Hitler, ungezähnt, tadellos postfrisch, seltene Marke, Mi. 280.-	87U **	100,—
3980FP	4 Zl. Bauwerke, Probedruck auf gelblichem Papier, ungezähnt, senkrecht Paar, ungebraucht ohne Gummi, wie verausgabt, selten, Fotoattest Pfeiffer BPP, Mi. 1.500.-	114P3 (*)	300,—
3981FP	Nicht zur Ausgabe gelangt: 6 Gr. - 40 Gr. Land und Leute, kompletter Satz mit drei Werten, postfrisch, tadellose Erhaltung, Fotoattest Pfeiffer BPP: "echt und einwandfrei", Mi. 1.800.-	I/III **	600,—
3982	A Zl und 4 Zl Rundfunkmarken, senkrechter Zusammendruck tadellos postfrisch, Mi. 35.-	RF2,1Zd **	Gebot
<b>Generalgouvernement Dienstmarken</b>			
3983FP	24 Groschen Dienstmarke als Probedruck im Raster Tiefdruck Verfahren auf gelblichem, holzhaltigem Papier ohne Aufdruck der Wertziffer gedruckt, tadellos erhalten, ausführliches Fotoattest Schweizer BPP: "echt und einwandfrei", Mi. 550.-	6P3 (*)	150,—
<b>Ghetto-Post Lodz / Litzmannstadt</b>			
3984FP	5 Pfg rot, ungebraucht ohne Gummierung - wie verausgabt, tadellos postfrisch, seltene Marke, Fotoattest Jungjohann BPP: "echt und einwandfrei"	I (*)	260,—
<b>Guernsey</b>			
3985	1/2 Pence bis 2 1/2 Pence, kompletter Satz mit drei Werten, tadellos postfrisch, Fotobefund Brunel VP (2019): "Die Erhaltung ist einwandfrei.", Mi. 55.-	1/3 **	Gebot
3986	1/2 Pence bis 2 1/2 Pence, kompletter Satz mit drei Werten, tadellos gestempelt, Fotobefund Brunel VP (2019): "Die Erhaltung ist einwandfrei.", Mi. 50.-	1/3 ☉	Gebot
3987	1/2 P bis 2 1/2 P alle Farben außer 3b tadellos postfrisch komplett, alle geprüft, meist Möhle BPP und 1/2 und 1 P auf Banknotenpapier, ebenfalls tadellos postfrisch, Mi. 648.-	1/3,4/5 **	125,—
3989	1/2 Pence und 1 Pence auf Banknotenpapier, kompletter Satz mit zwei Werten, tadellos postfrisch, Fotobefund Brunel VP (2019): "Die Erhaltung ist einwandfrei.", Mi. 60.-	4/5 **	Gebot
<b>Kotor</b>			
3990FP	Postkarte P 1 tadellos postfrisch, gepr. Ludin BPP, Mi. 150.-	P1 **	60,—
3991FP	Postkarte P 2 tadellos postfrisch, gepr. Ludin BPP, Mi. 300.-	P2 **	125,—
3992FP	0,50 L. auf 10 C. bis 10 L. auf 20 C. Freimarken, kompletter Satz zu 6 Werten - Mi.-Nr. 1 II, 2 IV, 3 III, 4III, 5I und 6II, alle Werte Wz. normalstehend, tadellos postfrisch, Expertise Brunel VP (2020): "Die Erhaltung ist einwandfrei.", Mi. 1.100.-	1/6 **	350,—
3993FP	0,50 L. auf 10 C.-10 L. auf 20 C., komplett postfrisch, einheitlich in Type I, tadellos, Fotoattest Brunel VP, Mi. 1.100.-	1/6 **	350,—
3994FP	0,50 L. auf 10 C.-10 L. auf 20 C., komplett postfrisch, einheitlich in Type III, tadellos, Fotoattest Brunel VP, Mi. 1.320.-	1/6 **	350,—
3995	0,10 M auf 3 D. bis 0,50 M auf 3 D. Freimarken, 4 Werte komplett, tadellos postfrisch, unsigniert, Mi. 240.-	7/10 **	70,—
3996FP	0,15 RM Freimarke, Aufdruckfehler V, Feld 43, tadellos postfrisch, Fotobefund Brunel VP (2019): "Die Erhaltung ist einwandfrei.", Mi. 300.-	8PFV **	70,—
3997FP	10 Pfg. - 80 Pfg., Unverausgabte Freimarken, alle sechs Werte in verschiedenen Farben komplett, tadellos postfrisch, sehr seltene Serie, geprüft Ludin, Mi. 5.400.-	I/VI **	1800,—

## Kurland

3998	6 auf 5 Pfg Hitler, waagerechtes Paar mit Aufdruck in Grundtype, entwertet "Liepaja Latvija / L" auf Briefstück, Fotobefund Brunel VP (2020): "Die Entwertung erfolgte zu philatelistischen Zwecken ... Die Erhaltung ist einwandfrei.", Mi. 160.-	1(2) △	40,—
3999FP	6 auf 5 Pfg Hitler, Viererblock vom rechten Bogenrand, drei Werte Type I und rechte untere Marke in seltener Type VI, entwertet "Libau Deutsche Dienstpost Ostland / a" auf Briefstück, Fotobefund Brunel VP (2020): "Die Entwertung erfolgte zu philatelistischen Zwecken ... Die Erhaltung ist einwandfrei.", Mi. 540.-	1(3),1VI △	150,—
4000FP	6 auf 5 Pfg Hitler, senkrechtes Paar mit Aufdruck in Type II auf der unteren Marke, entwertet "Liepaja Latvija / L", Fotobefund Brunel VP (2020): "Die Entwertung erfolgte zu philatelistischen Zwecken ... Die Erhaltung ist einwandfrei.", Mi.230.-	1,1II ⊙	60,—
4001FP	6 auf 5 Pfg Hitler, waagerechter Dreierstreifen vom Walzenunterrand mit den Feldern 44 - 46 der Druckplatte - somit die beiden rechten Marken mit Aufdruck in Type II, gestempelt "Liepaja Latvija / L" auf Briefstück, Fotobefund Brunel VP (2020): "Die Entwertung erfolgte zu philatelistischen Zwecken ... Die Erhaltung ist einwandfrei.", Mi. 380.-	1,1II(2) △	90,—
4002FP	6 auf 5 Pfg Hitler, waagerechtes Paar mit den Aufdrucken in Type I und Type II, entwertet "Libau Deutsche Dienstpost Ostland / a" auf Briefstück, Fotobefund Brunel VP (2020): "Die Entwertung erfolgte zu philatelistischen Zwecken ... Die Erhaltung ist einwandfrei.", Mi. 230.-	1/1II △	60,—
4003FP	6 auf 5 Pfg Hitler, waagerechter Dreierstreifen Type I / II / III, entwertet "Libau Deutsche Dienstpost Ostland / a" auf Briefstück, Fotobefund Brunel VP (2020): "Die Entwertung erfolgte zu philatelistischen Zwecken ... Die Erhaltung ist einwandfrei.", Mi. 530.-	1/1II/1III △	140,—
4004	6 auf 5 Pfg bis 12 auf Zulassungsmarke, kpl. Satz zu fünf Werten, tadellos postfrisch, Fotobefund Brunel VP (2019): "Die Erhaltung ist einwandfrei.", Mi. 280.-	1/4 A/B **	70,—
4005	1945, Kompletter Satz aller fünf Werte, dazu Mi.-Nr. 1 (3), waagerechtes Paar Nr. 2, 4B mit zwei waagerechten Paaren und Einzelmarke, je entwertet "Liepaja Latvija / L" oder "Libau Deutsche Dienstpost Ostland / a", je Fotobefund Brunel VP (2020): "Die Entwertung erfolgte zu philatelistischen Zwecken, die Erhaltung ist einwandfrei.", Mi. 644.- (Abbildungen siehe Onlinekatalog)	1/4 A/B △	130,—
4006	6 auf 5 Pfg Hitler mit Aufdruck in Type II, entwertet "Liepaja Latvija / L", Fotobefund Brunel VP (2020): "Die Entwertung erfolgte zu philatelistischen Zwecken ... Die Erhaltung ist einwandfrei.", Mi. 150.-	1II ⊙	35,—
4007FP	6 auf 5 Pfg Hitler, senkrechtes Paar mit Aufdruck in Type II, entwertet "Liepaja Latvija / L" auf Briefstück, Fotobefund Brunel VP (2020): "Die Entwertung erfolgte zu philatelistischen Zwecken ... Die Erhaltung ist einwandfrei.", Mi. 300.-	1II(2) △	70,—
4008	6 auf 5 - 20 Pfg Hitler und 12 Pfg auf Zulassungsmarke durchstoehen, 4 Werte, dabei die 6 a. 5 Pfg mit in der guten Type wz, tadellos postfrisch, alle Werte gepr. BPP, Mi. 199.-	1wz/4By **	50,—
4009	6 auf 10 Pfg Hitler, waagerechtes Paar mit den Aufdrucktype II und I, entwertet "Libau Deutsche Dienstpost Ostland / a" auf Briefstück, Fotobefund Brunel VP (2020): "Die Entwertung erfolgte zu philatelistischen Zwecken ... Die Erhaltung ist einwandfrei.", Mi. 92.-	2/2II △	25,—
4010	6 auf 10 Pfg Hitler, waagerechter Dreierstreifen mit den Aufdrucktype I, II und I, entwertet "Liepaja Latvija / L" auf Briefstück, Fotobefund Brunel VP (2020): "Die Entwertung erfolgte zu philatelistischen Zwecken ... Die Erhaltung ist einwandfrei.", Mi. 124.-	2/2II/2 △	35,—
4011	6 auf 10 Pfg Hitler, waagerechtes Paar mit den Aufdrucktype II und I, entwertet "Liepaja Latvija / L" auf Briefstück, Fotobefund Brunel VP (2020): "Die Entwertung erfolgte zu philatelistischen Zwecken ... Die Erhaltung ist einwandfrei.", Mi. 92.-	2II/2 △	25,—
4012FP	6 auf 10 Pfg Hitler, senkrechter 3er-Streifen mit rechtem Bogenrand, dabei die Aufdruckfehler II "Wertziffer '6' schmaler" und VI "Loch" in beiden Aufdruckbalken", tadellos postfrisch, interessante und dekorative Einheit, gepr. van Loo BPP, Mi. 200.-+	2II, 2, 2VI **	50,—
4013	6 auf 20 Pfg Hitler, waagerechter Dreierstreifen mit den Aufdrucktype I, II und II, entwertet "Libau Deutsche Dienstpost Ostland / a" auf Briefstück, Fotobefund Brunel VP (2020): "Die Entwertung erfolgte zu philatelistischen Zwecken ... Die Erhaltung ist einwandfrei.", Mi. 78.-	3/3II(2) △	20,—
4014FP	6 auf 20 Pfg Hitler, waagerechter Dreierstreifen mit den Aufdrucktype I, II und III, entwertet "Libau Deutsche Dienstpost Ostland / a" auf Briefstück, Fotobefund Brunel VP (2020): "Die Entwertung erfolgte zu philatelistischen Zwecken ... Die Erhaltung ist einwandfrei.", Mi. 148.-	3/3II/3III △	40,—
4015	6 auf 20 Pfg Hitler, waagerechtes und senkrechtes Paar mit den Aufdrucktype I und II, entwertet "Libau Deutsche Dienstpost Ostland / a" bzw. "Liepaja Latvija / L" auf Briefstück, Fotobefund Brunel VP (2020): "Die Entwertung erfolgte zu philatelistischen Zwecken ... Die Erhaltung ist einwandfrei.", Mi. 156.-	3/II (2) △	40,—
4016	6 auf 20 Pfg Hitler, Viererblock mit den Aufdrucktype I (2), II und VI, entwertet "Liepaja Latvija / L" auf Briefstück, Fotobefund Brunel VP (2020): "Die Entwertung erfolgte zu philatelistischen Zwecken ... Die Erhaltung ist einwandfrei.", Mi. 156.-	3(2)/3II/3VI △	40,—
4017	12 auf Feldpostpäckchenzulassungsmarke gezähnt, senkrechtes Paar, entwertet "Libau Deutsche Dienstpost / a" auf Briefstück, Fotobefund Brunel VP (2020): "Die Erhaltung ist einwandfrei.", Mi. 180.-	4A(2) △	45,—
4018FP	12 auf Feldpostpäckchenzulassungsmarke, gezähnt, waagerechtes Paar, entwertet "Libau Deutsche Dienstpost / a", Fotobefund Brunel VP (2020): "Die Entwertung erfolgte zu philatelistischen Zwecken ... Die Erhaltung ist einwandfrei.", Mi. 180.-	4A(2) △	45,—
4019FP	12 auf Feldpostpäckchenzulassungsmarke, gezähnt, Viererblock vom Eckrand unten rechts mit nach oben verschobenem Aufdruck, Felder 39/40 und 49/50 mit den Varianten II (rechts oben), IV (links oben) und VI (links unten), entwertet "Liepaja Latvija / L", Fotobefund Brunel VP (2020): "Die Entwertung erfolgte zu philatelistischen Zwecken ... Die Erhaltung ist einwandfrei.", Mi. 630.-	4A(4) ⊙	150,—
4020FP	12 auf Feldpostpäckchenzulassungsmarke gezähnt, Viererblock, entwertet "Libau Deutsche Dienstpost / a" auf Briefstück, Fotobefund Brunel VP (2020): "Die Erhaltung ist einwandfrei.", Mi. 360.-	4A(4) △	90,—
4021FP	12 auf Feldpostpäckchenzulassungsmarke, gezähnt, Viererblock, Felder 26/27 und 36/37 mit den Varianten I (rechts unten) und XI (links oben), entwertet "Liepaja Latvija / L", Fotobefund Brunel VP (2020): "Die Entwertung erfolgte zu philatelistischen Zwecken ... Die Erhaltung ist einwandfrei.", Mi. 540.-	4A(4) △	140,—
4022FP	12 auf Feldpostpäckchenzulassungsmarke, gezähnt, Feld 37 - kurzer Fuß der 2, entwertet "Liepaja Latvija / L", Fotobefund Brunel VP (2020): "Die Entwertung erfolgte zu philatelistischen Zwecken ... Die Erhaltung ist einwandfrei.", Mi. 180.-	4AI ⊙	50,—
4023FP	12 auf Feldpostpäckchenzulassungsmarke, gezähnt, waagerechtes Paar, Felder 19/20 - linke Marke Variante III, entwertet "Liepaja Latvija / L", Fotobefund Brunel VP (2020): "Die Entwertung erfolgte zu philatelistischen Zwecken ... Die Erhaltung ist einwandfrei.", Mi. 270.-	4AIII/4A △	70,—
4024FP	12 auf Feldpostpäckchenzulassungsmarke, gezähnt, Viererblock vom unteren Bogenrand mit HAN 22929.42 2", links beschnitten, postfrisch, Fotobefund Brunel VP (2020), Mi. 480.-+	4A(4) **	150,—
4025FP	12 auf Feldpostpäckchenzulassungsmarke, durchstoehen, Dreierstreifen der Felder 1 - 3 mit Variante I und IX, entwertet "Liepaja Latvija / L", Fotobefund Brunel VP (2020): "Die Entwertung erfolgte zu philatelistischen Zwecken ... Die Erhaltung ist einwandfrei.", Mi. 130.-	4B(3) △	35,—

## Laibach

4026	Kartenbrief 1 tadellos postfrisch, gepr. Kriskhke BPP, Mi. 110.-	K1 **	40,—
4027	Ganzsachen-Postkarte P 3 tadellos postfrisch, gepr. Kriskhke BPP, Mi. 70.-	P3 **	30,—
4028	Ganzsachen-Postkarte P 4 tadellos postfrisch, gepr. Kriskhke BPP, Mi. 125.-	P4 **	40,—
4030FP	15 C waagerechtes Paar mit unterschiedlich hohem Aufdruck, so genannte "Partisanenausgabe" tadellos postfrisch, Mi. 200.-	3/3 **	50,—
4031FP	1 L waagerechtes Paar mit unterschiedlich hohem Aufdruck, so genannte "Partisanenausgabe" tadellos postfrisch, Mi. 200.-	10/10 **	50,—
4032FP	25 C bis 10 L und 2 L Flugpost tadellos postfrisch, jeder Wert tiefst gepr. Kriskhke BPP, Mi. 320.-	21/28 **	100,—
4033	1,25 L. und 2,50 L. Rotes Kreuz, kompletter Satz mit zwei Werten, tadellos postfrisch, gepr. Kriskhke, Mi. 300.-	29/30 **	90,—
4035	1,25 L + 50 L. und 2.50 L + 50 L. Obdachlosenhilfe, kompletter Satz mit 2 Werten, tadellos postfrisch, gepr. Kriskhke und Fotobefund Brunel VP (2020): "Die Erhaltung ist einwandfrei.", Mi. 300.-	31/32 **	100,—
4036	1,25 L + 50 L und 2,50 L + 50 L Für die Obdachlosen, gestempelt (Stempel ungeprüft, der Verkauf erfolgt tel quel)	31/32 ⊙	Gebot
4037FP	25 C + 10 L bis 5 L + 20 L Waisenhilfe komplett tadellos postfrisch, jeder Wert tiefst gepr. Kriskhke BPP, Mi. 330.-	33/38 **	100,—
4038FP	25 C + 10 L bis 5 L + 20 L Winterhilfe komplett tadellos postfrisch, jeder Wert tiefst gepr. Kriskhke BPP, Mi. 330.-	39/44 **	100,—
4039FP	25 C + 10 L bis 5 L + 20 L gestempelt (Stempel ungeprüft, der Verkauf erfolgt tel quel)	39/44 ⊙	50,—
4040FP	5 C bis 30 L Ansichten komplett tadellos postfrisch, jeder Wert tiefst gepr. Kriskhke BPP und 46b ebenfalls postfrisch, Mi. 480.-	45/60,46b **	140,—

Laibach Portomarken		
4043FP <sup>o</sup>	5 C. braun, Probeaufdruck orangebraun statt schwärzlichsiena, postfrisch, Mi. 400.-	1P ** 100,—
Lettland		
4044	Ganzsachen Postkarten P 1 und P 2 WS 6 tadellos postfrisch, Mi. 90.-	P1/P2 ** 30,—
4045FP	20 K und 30 K je auf Kartonpapier tadellos postfrisch, gepr. Keiler bzw. doppelt tiefst gepr. Krischke BPP, Mi. 400.-	4x/5x ** 80,—
Litauen - Landesausgabe		
4046	2 - 80 K. Landesausgabe, 9 Werte komplett, tadellos postfrisch, 2 K. gepr. Krischke BPP, Mi. 220.-	1/9 ** 70,—
4047FP	5 Kop. bräunlichrot mit stark verschobenem Aufdruck, tadellos postfrisch, gepr. Krischke BPP und Keiler BPP, Mi. 500.-	2FII ** 100,—
4048FP	5 Kop. Freimarke mit Aufdruck "Vilnius", Abart "kopfsteher Aufdruck", waagerechtes Paar, tadellos postfrisch, Fotoattest Krischke BPP, Mi. 800.-	10K(2) ** 250,—
4049FP	80 Kop. Freimarke mit Aufdruckfehler III "Kerbe im oberen Bogen des S", tadelloses Briefstück, Fotoattestkopie Gerhard Krischke, Mi. 800.-	17III △ 200,—
4050FP	<b>80 Kop. Freimarke, Abart "kopfsteher Aufdruck", Luxusbriefstück, selten, Fotoattest Bender BPP, Mi. 3.000.-</b>	<b>17K △ 800,—</b>
Litauen - Lokalausgabe Panevezys		
4051FP	<b>5 K. Freimarke mit kopfstehendem roten Aufdruck, postfrisch, selten, doppelt geprüft Krischke BPP Mi. 1.500.-</b>	<b>4aK ** 600,—</b>
Litauen - Lokalausgabe Raseiniai		
4052FP	5 Kop., 15 Kop. und 60 Kop. Freimarken mit kopfstehendem Aufdruck ( von oben nach unten ), tadellose Briefstücke, Attestkopie Bender BPP, Mi. 760.-	1,3,7K △ 180,—
4053FP	80 Kopeken mit kopfstehendem Aufdruck, tadelloses Briefstück, Attest Bender BPP, Mi. 1.300.-	10K △ 300,—
Litauen - Lokalausgabe Rokiskis		
4054FP	5 K. mit kopfstehendem Aufdruck, waagerechtes Paar, dabei linke Marke mit fehlendem "o" in Rokikis, postfrisch, doppelt geprüft Krischke BPP, Mi. 500.-+	1aIK ** 150,—
4055FP	30 Kop. Freimarke mit rotem dreizeiligem Bdr.-Aufdruck in Type I, Abart "kopfsteher Aufdruck", postfrisch, tadellose Erhaltung, mehrfach geprüft u. a. Nagler VP, Mi. 250.-	5bIK ** 80,—
4056FP	50 K braun, Aufdruck schwarz in Type III tadellos postfrisch, tiefst gepr. Klein VP, Mi. 400.-	6aII ** 100,—
4057FP	50 Kop. Aufdruck braunrot in Type I tadellos postfrisch, tiefst gepr. Krischke BPP, Mi. 340.-	6bI ** 70,—
Mazedonien		
4062	1 Lew auf 10 St. bis 30 Lew auf 14 Lew Freimarken, kompletter Satz zu 8 Werten, tadellos postfrisch, unsigniert, Mi. 300.-	1/8 ** 90,—
Montenegro		
4063FP	Ganzsachen-Postkarte P 1 postfrisch (zwei schwache Flecken links und oben), Mi. 180.-	P1 ** 50,—
4064	0,50 L. bis 20 L. Freimarken, Mi.-Nr. 1 mit Aufdruck in Type I und 3 mit Aufdruck in Type II, Mi.-Nr. 9 Aufdruck in Type IV, kompletter Satz zu 9 Werten, tadellos postfrisch, unsigniert, Expertise Brunel VP (2019): "Die Erhaltung ist einwandfrei.", Mi. 720.-	1/9 ** 250,—
4065	25 C bis 2 L. Regentschaft, vier Werte, tadellos postfrisch, Fotobefund Brunel VP (2019): "Die Erhaltung ist einwandfrei.", Mi. 280.-	10/13 ** 70,—
4067	0,15 RM + 0,85 RM auf 3 D. bis 0,50 RM + 1,50 RM auf 2 L. Flüchtlingshilfe, kompletter Satz mit neun Werten, tadellos postfrisch, Mi. 650.-	20/28 ** 180,—
4069	0,15 RM + 0,85 RM auf 3 D. bis 0,50 RM + 2,0 RM auf 2 L. "Rotes Kreuz", kpl. Satz mit 7 Werten, tadellos postfrisch, Auflage ca. 5.000 Sätze, Mi. 400.-	29/35 ** 100,—
Rußland		
4071	60 K. auf 30 Kop. Freimarke, tadellos postfrisch, Fotobefund Brunel VP (2019): "Die Erhaltung ist einwandfrei.", Mi. 80.-	8 ** 30,—
4072	20 und 60 K. Stadtwappen, weißes Papier, postfrischer Kleinbogensatz, Mi. 500.-	10/11x ** 150,—
4074	20 Kop. und 60 Kop. Freimarken, holzhaltiges Papier, gelbliche Gummierung, 20 Kop. Plattenfehler I und 60 Kop. Plattenfehler II, tadellos postfrisch, Fotobefund Brunel VP (2019): "Die Erhaltung ist einwandfrei.", Mi. 200.-	10yI, 11yII ** 60,—
4077FP	60 Kop. + 40 Kop. Stadtkindergärten, rotbraun, weißes Papier mit gelblicher Gummierung, Plattenfehler I "X statt K in NCKOB", tadellos gestempelt, Fotobefund Robert Brunel VP (2019): "Die Erhaltung ist einwandfrei.", Mi. 280.-	12byI ☉ 80,—
4079P	<b>Blockausgabe "Deutsches Rotes Kreuz" ohne Fabrikwasserzeichen mit zusätzlichem rotem Kreuz über dem braunen Kreuz in Blockrand, postfrisch, am Oberrand herstellungsbedingter gummfreier Streifen (kein Mangel), rechtsseitig beschnitten und im oberen Bereich zwei Nadelstiche - ansonsten tadellose Erhaltung, geringe Auflage - sehr selten, Attest. Krischke: "Aufgrund der geringen Auflage sind diese Blocks sehr selten." Mi. 13.000.- - kaum angebotene Rarität der Ausgaben Deutsche Besetzung II. Weltkrieg!</b>	<b>BI.2ZI ** 2800,—</b>
Ljady		
4080FP	60 auf 1 Pfg Hitler, Aufdruck schwarz, gefälligkeitsentwertet auf Briefstück, Auflage nur 1.000 Exemplare, Expertise Brunel VP (2020): "Die Erhaltung ist einwandfrei.", Mi. 500.-	2a △ 180,—
4081FP	60 auf 1 Pfg Hitler, Aufdruck schwarzgrauviolett, gefälligkeitsentwertet auf Briefstück, Auflage nur 2.000 Exemplare, Expertise Brunel VP (2020): "Die Erhaltung ist einwandfrei.", Mi. 400.-	2b △ 140,—
Serbien		
4084FP	0,25 D.-30 D. mit Aufdruck von oben nach unten, postfrisch, komplett, Mi. 200.-	1/15 ** 60,—
4095	0,50 Din. bis 50 Din. "Flugpostausgabe 1941", kompletter Satz zu 10 Werten, tadellos postfrisch mit üblicher Gummierung, unsigniert, Fotobefund Brunel VP (2019): "Die Erhaltung ist einwandfrei.", Mi. 300.-	16/25 ** 100,—
4096	1 auf 10 D. - 12 auf 50 D. Flugpostmarken, 5 Werte komplett, tadellos postfrisch, Fotobefund Brunel VP (2020): "Die Erhaltung ist einwandfrei.", Mi. 140.-	26/30 ** 35,—
4098	Blockausgabe "Wohltätigkeitsausgabe zugunsten Katastrophengeschädigter", Plattenfehler I "zwei Farbpunkte rechts an der 4 von 1941 auf dem Zierfeld", postfrisch, im Blockrand waagerechter Knitter - vermutlich herstellungsbedingt, Expertise Brunel VP "Die sonstige Erhaltung ist einwandfrei." Mi. 1.000.-	BI.1I ** 170,—
4099P	Kriegsinvaliden Blockpaar, postfrisch, gepr. Brunel BPP, Mi. 700.-	BI.1/2 ** 180,—
4100P	<b>Blockausgabe "Semendria" mit Erstagsonderstpl. BEOGRAD 1/2 vom 22.9.41 in violetter Farbe auf Erstag-Kartons, selten, Attest Kleymann "Die Erhaltung ist einwandfrei." Mi. 2.000.-</b>	<b>BI.1/2 FDC 600,—</b>
4101P	<b>Blockausgabe "Semendria" mit Sonderstpl. BEOGRAD 1/1 vom 25.9.41 in schwarzer Farbe auf dem gezähnten Block sowie mit Erstagsonderstpl. BEOGRAD 1/1 vom 22.9.41 in schwarzer Farbe auf dem geschnittenen Block, Attest Krischke "Gestempelt sind diese Blocks selten.", Mi. 1.800.-</b>	<b>BI.1/2 ☉ 500,—</b>
4102	Blockausgabe "Hilfe für die katastrophengeschädigte Bevölkerung der Stadt Semendria", postfrisch, am oberen Rand Knitter, Fotobefund Brunel VP (2019), Mi. 360.-	BI.2 ** 75,—
4103	Blockausgabe Semendria geschnitten, tadellos postfrisch, unsigniert, Mi. 350.-	BI.2 ** 100,—



## Alexanderstadt

4104FP	0,50 + 1,50 - 4 + 12 D. Kriegsgefangene, 4 Werte komplett, je im waagerechten 4er-Streifen mit den Typen I / III / II / IV. 0,50 + 1,50 D. mit Netzüberdruck "Spitzen nach oben", die anderen Werte Überdruck "nach unten", tadellos postfrisch mit typischem Serbiengummi, in dieser Form nicht häufig, Mi. 500.-+.	54/57 I/IV **	120,—
4106	0,50 Din bis 4 Din "Hilfe für die Kriegsgefangenen", Mi.-Nr. 54 - 56 in Type III und Mi.-Nr. 57 in Type AIII, tadellos postfrischer Satz mit vier Werten, Fotobefund Brunel VP (2019): "Die Erhaltung ist einwandfrei.", Mi. 245.-	54/57III **	70,—
4108	1 + 3 D. und 4 + 12 D. mit Netzüberdruck "Spitzen nach unten", Originalbogen zu 25 Werten, dabei je Marke mit Stecherzeichen auf Feld 13, postfrisch mit typischem Serbiengummi, jeweils rechter Bogenrand abgetrennt, sonst tadellos, Mi. billigt ca. 1.500.-	55, 57Bogen **	180,—
4110	2+2 D senkrecht Paar, dabei untere Marke mit Stecherzeichen, tadellos postfrisch, Mi. 66.-	60,60I **	Gebot
4119	2 + 6 D, 7 + 13 D und 20 + 40 D je mit Stecherzeichen tadellos postfrisch, Mi. 300.-	82I,84I,85I **	60,—
4120	Blockausgabe "Hilfe für die serbischen Kriegsinvaliden", postfrisch mit kleinen Knittern,sonst einwandfrei, Fotobefund Brunel VP (2019), Mi. 350.-	Bl.4 **	60,—
4121	Blockausgabe "Wohltätigkeitsausgabe für die serbischen Kriegsinvaliden", Plattenfehler I "Kerbe innen im rechten H (N) (3. Wort)" auf der Marke zu 2+48 Din., postfrisch, unten leichter Bugansatz sonst einwandfrei, unsigniert, Expertise Brunel VP (2019) "Die sonstige Erhaltung ist einwandfrei." Mi. 1.000.-	Bl.4I **	150,—

### Serbien Ganzsachen

4124FP	Postkarten P 1 bis P 5 tadellos postfrisch komplett, gepr. Kriskhke BPP, Mi. 312,50	P1/P5 **	100,—
4131FP	2 Din grün Postkarte tadellos postfrisch, Fotoattest Kriskhke BPP: "... ist echt. Die Erhaltung ist einwandfrei. Auf Grund der geringen Auflage sind diese Ganzsachen sehr selten." Mi. 850.-	P6 **	300,—

### Alexanderstadt

4144FP	Kolomea Ganzsachen-Postkarte P 1 mit Werbevordruck 2 tadellos postfrisch, Mi. 125.-	P1/02 **	50,—
4145FP	Ganzsachen-Postkarte P 1 mit Werbevordruck 6 tadellos postfrisch, gepr. Kriskhke, Mi. 125.-	P1/06 **	50,—
4146	1,50 Rbl. auf 15 Kop. Freimarke, Aufdruck in Type III, tadellos postfrisch, gepr. Pickenpack, Mi. 80.-	5III **	25,—
4147	1.50 Rbl auf 15 Kop (gepr. Borek) und 1.50 Rbl auf 20 Kop (tiefst gepr. Kriskhke BPP) tadellos postfrisch, Mi. 190.-	5III,6III **	40,—
4148FP	<b>2 Rbl. a. 5 Kop. Freimarke, braunrot, Aufdruck in Type III mit kleinem Hakenkreuz, gefälligkeitsgestempelt mit kyrillischem, zum Zeitpunkt der deutschen Besetzung nicht zulässiger Stempel mit Hammer &amp; Sichel sowie Länderbezeichnung CCCP, die Marke unten rechts und links aufgrund von Stockflecken chemisch gereinigt, Fotoattest Kriskhke BPP: "Gestempelt sind diese Marken sehr selten." Mi. 5.000.-</b>	8 △	600,—

### Sarny

4149FP	<b>50 K. mit Druck auf der Papierrückseite und kopfstehendem Aufdruck, ungebraucht ohne Gummi, wie verausgabt, Auflage nur 25 Stück, Fotoattest Mikulski, Mi. 3.500.-</b>	4AGK (*)	1000,—
4150FP	50 Kop. Freimarke, 1,50 Krb. Freimarke auf dünnem Papier sowie auf gewöhnlichem Papier und 3,00 Krb. Freimarke auf Briefstück, tadellos gestempelt "18.11.41", folgende Typen sind enthalten: 4AVII, 5ABVII, 5BaxII, 6All, Fotoattest Brunel VP (2018): "Die Erhaltung ist einwandfrei.", Mi. 1.455.-	4A,5Ab,5Ba,6A △	300,—
4151FP	<b>1,50 Krb. auf dickem Papier (Type II), 50 K. mit Abart "Druck auf Papierrückseite (rau)" (Type II sowie Mi.-Nr. 4A, 5Ab, 5Bax und 6A auf nicht befördertem Beleg, die 50 Kop. Marke mit Abart ist nur in einem Bogen bekannt - in Type II nur 7 Exemplare, tadellos gestempelt, Fotoattest Brunel VP (2018): "Die Erhaltung ist einwandfrei.", Mi. 7.140.- (inkl. Aufschlag für die bessere Variante der Type bei der ohnehin schon seltenen Abart!)</b>	4AG,5Aay u.a. ☒	1500,—

### Wosnessensk

4153	60 Kop. und 1.20 Krb. Freimarken, je als senkrecht Paar - 1.20 Krb. sogar als Zwischenstegpaar, tadellos ungebraucht ohne Gummierung, wie verausgabt, unsigniert, Mi. 900.-	1(2),2ZS (*)	250,—
4154FP	60 K und 1,20 Krb tadellos ungebraucht ohne Gummi, wie verausgabt, gepr. Zirath BPP bzw. Kriskhke BPP, Mi. 350.-	1/2 (*)	100,—

### Nordukraine

4155FP	12 + 18 Pfg Luboml, ungezähnt, ungebraucht mit Originalgummierung, seltene Marke.	22U *	200,—
4156FP	24 + 36 Pfg Wladimir Wolynsk, ungezähnt, tadellos postfrisch, seltene Marke.	27U **	350,—

### Zante

4157FP	Nicht ausgegeben: 10 C. Freimarke mit schwarzem Aufdruck, tadellos postfrisch, Fotobefund Brunel VP (2019): "Die Erhaltung ist einwandfrei.", Mi. 250.-	I/I **	70,—
4158	25 C. bis 50 C. Freimarken mit schwarzem Aufdruck, kompletter Satz mit drei Werten, tadellos postfrisch, Fotobefund Brunel VP (2019): "Die Erhaltung ist einwandfrei.", Mi. 260.-	1/3I **	80,—
4159	25 Cent Freimarke mit rotem Aufdruck, tadellos postfrisch, Fotobefund Brunel VP (2019): "Die Erhaltung ist einwandfrei.", Mi. 120.-	1II **	40,—
4160FP	10 C. bis 50 C. Freimarken, vier Werte, je schwarzer Aufdruck, tadellos postfrisch, zwei Fotobefunde Brunel VP (2020): "Die Erhaltung ist einwandfrei.", Mi. 390.-	I/I,1/3I **	130,—
4161	50 Cent Freimarke mit rotem Aufdruck, tadellos postfrisch, Fotobefund Brunel VP (2019): "Die Erhaltung ist einwandfrei.", Mi. 120.-	2II **	40,—
4162	50 C. Freimarke mit schwarzem Handstempel-Aufdruck, tadellos postfrisch, Fotobefund Brunel VP (2020): "Die Erhaltung ist einwandfrei.", Mi. 100.-	3I **	35,—

### Zara

4163FP	Ganzsachen-Postkarte P 2 tadellos postfrisch, tiefst gepr. Ludin BPP, selten! Mi. 400.-	P2 **	160,—
4164FP	5 Cmi., Type I, Aufdruckfehler "offenes D" (Feld 14), postfrisch, gepr. Ludin BPP, Fotobefund Brunel VP (2018): "Die Erhaltung ist einwandfrei", Mi. 500.-	1I PF V **	150,—
4165	5 Cent Freimarke mit dreizeiligem Aufdruck "Deutsche Besetzung Zara" in Type I, tadellos postfrisch, Fotobefund Brunel VP (2019): "Die Erhaltung ist einwandfrei.", Mi. 160.-	1II **	60,—
4166FP	5 Cmi., Type I, Aufdruckfehler "gebrochenes n" (Feld 1), postfrisch, gepr. Ludin BPP, Fotobefund Brunel VP (2018): "Die Erhaltung ist einwandfrei", Mi. 500.-	1I PF II **	150,—
4167FP	5 Cmi., Type II, Aufdruckfehler "Fleck am e" (Feld 28), postfrisch, gepr. Ludin BPP, gepr., Fotobefund Brunel VP (2018): "Die Erhaltung ist einwandfrei", Mi. 500.-	1II PF VI **	150,—
4168	10 Cent bis 35 Cent und 75 C. bis 1,25 Lire Freimarken mit dreizeiligem Aufdruck "Deutsche Besetzung Zara", neun Werte, tadellos postfrisch, Fotobefund Brunel VP (2019): "Die Erhaltung ist einwandfrei.", Mi. 199.-	2/6,8/11 **	70,—
4170FP	2 Lire, Type I, Aufdruckfehler "beschädigtes B" (Feld 3), postfrisch, gepr. Ludin BPP, Fotobefund Brunel VP (2018): "Die Erhaltung ist einwandfrei", Mi. 800.-	12I PF II **	240,—
4171FP	2 Lire, Type I, Aufdruckfehler "offenes D" (Feld 14), postfrisch, gepr. Ludin BPP, Fotobefund Brunel VP (2018): "Die Erhaltung ist einwandfrei", Mi. 800.-	12I PF V **	240,—
4172FP	2 Lire, Type III, auf Briefstück, gepr. Ludin, Fotobefund Brunel VP (2018): "echt, die Erhaltung ist einwandfrei", Mi. 800.-	12III △	240,—
4173	5 Lire Freimarke mit Aufdruck "Deutsche Besetzung Zara", tadellos postfrisch, gepr. Ludin BPP, Mi. 180.-	15 **	60,—
4174FP	5 Lire, Type I, Aufdruckfehler "offenes D" (Feld 14), postfrisch, gepr. Ludin BPP, Fotobefund Brunel VP (2018): "Die Erhaltung ist einwandfrei", Mi. 800.-	15I PF V **	240,—

4175FP	5 Lire, Type I, Aufdruckfehler "gebrochenes D" (Feld 68), postfrisch, gepr. Ludin BPP, Fotobefund Brunel VP (2018): "Die Erhaltung ist einwandfrei", Mi. 800.-	15II PF IX **	240,—
4176FP	5 Lire Freimarke mit Aufdruck in Type II, Aufdruckfehler von Feld 17 der Überdruckplatte = "Besetzung anstatt Besetzung", postfrisch, schwache violette Farbspur sonst einwandfrei, Auflage nur 50 Exemplare, Fotoattest Brunel VP (2019), Mi. 1.440.-	15IIPFI **	200,—
4178	50 C. Freimarke mit Propagandanebenfeld, alle vier Werte, tadellos ungebraucht mit Originalgummierung und Falzrest, gepr. Ludin BPP, Mi. 160.-	20.1/4 *	50,—
4179	50 Cmi. mit Propagandafelder, 4 versch kpl., je Type I, links Aufdruckfehler "kurzes e" (Feld 73), postfrisch, gepr. Ludin BPP, Fotobefund Brunel (2018): "Die Erhaltung ist einwandfrei", Mi. 600.-	20.1/4IPFX **	180,—
4180FP	50 Cmi. mit Propagandafeld Marine, Type II, auf Briefstück, Kurzbefund Brunel (2018): "Die Erhaltung ist einwandfrei", Mi. 400.-	20.4IIPFXI △	110,—
4181	50 C. Freimarke mit Propagandanebenfeld mit Aufdruck "Deutsche Besetzung Zara", kompletter Satz zu 4 Werten, tadellos postfrisch, Fotobefund Brunel VP (2019): "Die Erhaltung ist einwandfrei", Mi. 280.-	20/1-4 **	100,—
4183	1,25 Lire und 2,50 Lire Freimarken mit dreizeiligem Bdr.-Aufdruck "Deutsche Besetzung Zara", tadellos ungebraucht mit Originalgummierung und Falzrest, gepr. Ludin BPP, Mi. 155.-	21/22 *	50,—
4184FP	25 C. - 2 L. Flugmarken und 2 L. Eilmarke, 7 Werte, tadellos postfrisch, Fotoattest Brunel VP (2017): "Die Erhaltung ist einwandfrei.", Mi. 920.-	23/28,31 **	300,—
4185	25 C., 50 C., 80 C., 1 L., 2 L. Freimarken und 2 L. Eilmarke, sechs Werte, tadellos postfrisch, Fotobefund Brunel VP (2019): "Die Erhaltung ist einwandfrei.", Mi. 335.-	23/24,26/28,31 **	110,—
4186FP	80 Cent Freimarke mit Aufdruck in Type III, tadellos postfrisch, Fotobefund Brunel VP (2019): "Die Erhaltung ist einwandfrei.", Mi. 375.-	26III **	100,—
4187	1 Lire Freimarke mit Aufdruck in Type III, tadellos postfrisch, Fotobefund Brunel VP (2019): "Die Erhaltung ist einwandfrei.", Mi. 240.-	27III **	60,—
4188	50 C. bis 1,25 Lire Freimarke, kompletter Satz mit drei Werten, tadellos postfrisch, gepr. Ludin BPP, Mi. 160.-	32/34 **	50,—
4189	25 C. Freimarke mit Propagandanebenfeld, alle vier Werte, tadellos ungebraucht, gepr. Ludin BPP, Mi. 120.-	35.1/4 *	35,—
4190	25 C. Freimarke mit Propagandanebenfeld mit Aufdruck "Deutsche Besetzung Zara", kompletter Satz zu 4 Werten, tadellos postfrisch, Fotobefund Brunel VP (2019): "Die Erhaltung ist einwandfrei", Mi. 220.-	35/1-4 **	70,—
4191FP	25 Cent Freimarke mit Propagandanebenfeld (Flugzeug), Eckrandstück unten rechts mit Aufdruck in Type II von den Feldern 99/100 mit Aufdruckfehler "zweites A von ZARA oben beschädigt" (Feld 100), tadellos postfrisch, Fotobefund Brunel VP (2019): "Die Erhaltung ist einwandfrei.", Mi. 300.-	35IIPFI **	80,—
4192	30 C. Freimarke mit Propagandanebenfeld, alle vier verschiedenen, Aufdruck einheitlich in Type I, tadellos postfrisch, Fotobefund Brunel VP (2020): "Die Erhaltung ist einwandfrei.", Mi. 240.-	36.1/4 **	80,—
4193	30 C. Freimarke mit Propagandanebenfeld, alle vier Werte, tadellos ungebraucht, gepr. Ludin BPP, Mi. 120.-	36.1/4 *	35,—
4194	1.25 L und 2.50 L Eilmarken, kompletter Satz mit zwei Werten, tadellos postfrisch, gepr. Ludin BPP und Krischke BPP, Mi. 332.-	37/38 **	120,—
4195	1,25 Lire und 2,50 Lire Freimarken mit Aufdruck, tadellos ungebraucht mit Originalgummierung und Falzrest, gepr. Ludin BPP, Mi. 196.-	37/38 *	60,—

### Zara Portomarken

4196	5 Cent Portomarke, tadellos postfrisch, gepr. Ludin BPP, Mi. 75.-	1 **	25,—
4197FP	5 und 30 Cmi., je Type I mit Aufdruckfehler "verkürztes 2. e in Deutsche" (Feld 35 der Überdruckplatte), postfrisch, gepr. Ludin BPP, Kurzbefund Brunel (2018): "Die Erhaltung ist einwandfrei", Mi. 700.-	1,5 IIPFVII **	200,—
4198FP	5, 10 und 20 Cmi., je Type I mit Aufdruckfehler "gebrochenes n" (Feld 1 der Überdruckplatte), postfrisch, gepr. Ludin BPP, Kurzbefund Brunel (2018): "Die Erhaltung ist einwandfrei", Mi. 1.050.-	1/3 I PF I **	300,—
4199	5 Cent, 10 Cent, 20 Cent, 30 Cent, 40 Cent und 50 Cent Portomarken, tadellos ungebraucht, gepr. Ludin BPP, Mi. 240.-	1/3,5/7 *	70,—
4200FP	5 C., 10C., 20 C., 30 C., 40 C. und 50 C. Portomarken mit Aufdruck in Type I, je Aufdruckfehler V "D von Deutsche unten offen" (Feld 14 der Überdruckplatte), tadellos postfrisch, Fotoattest Brunel VP (2018): "Die Erhaltung ist einwandfrei.", Mi. 2.100.-	1/3,5/7I PF V **	400,—
<b>4201FP</b>	<b>5 C., 10 C., 20 C., 30 C., 40 C. und 50 C. Portomarken mit Aufdruck in Type IV, tadellos postfrisch, Auflage nur je 50 Exemplare, Fotoattest Brunel VP (2018): "Die Erhaltung ist einwandfrei.", Mi. 3.000.- - sehr seltene Marken!</b>	<b>1/3,5/7IV **</b>	<b>900,—</b>
4202	10 Cent Portomarke, tadellos postfrisch, gepr. Ludin BPP, Mi. 75.-	2 **	25,—
4203FP	10 Cmi., Type I, senkr. Randpaar mit Aufdruckfehlern "B ohne Oberbogen" und "kurzes a" (Feld 3 und 4 der Überdruckplatte), postfrisch, gepr. Ludin BPP, Kurzbefund Brunel (2018): "Die Erhaltung ist einwandfrei", Mi. 700.-	2IIPFIII/IV **	200,—
4204FP	20 Cmi., Type I, senkr. Randpaar mit Aufdruckfehlern "B ohne Oberbogen" und "kurzes a" (Feld 3 und 4 der Überdruckplatte), postfrisch, gepr. Ludin BPP, Kurzbefund Brunel (2018): "Die Erhaltung ist einwandfrei", Mi. 700.-	3IIPFIII/IV **	200,—
4205FP	40 und 50 Cmi., je Type II mit Aufdruckfehler "gebrochenes D" (Feld 68 der Überdruckplatte), postfrisch, gepr. Ludin BPP, Kurzbefund Brunel (2018): "Die Erhaltung ist einwandfrei", Mi. 700.-	6,7IIPFIX **	200,—
4206FP	50 Cmi., Type III, auf Briefstück, gepr. Ludin BPP, Kurzbefund Brunel (2018): "Die Erhaltung ist einwandfrei", Mi. 800.-	7III △	240,—
4207FP	50 Cmi., Type IV, auf Briefstück, gepr. Ludin BPP, Kurzbefund Brunel (2018): "Die Erhaltung ist einwandfrei", Mi. 1.200.-	7IV △	360,—
4208FP	5 Lire Portomarke, Aufdruck in Type I, Bogenfeld 91, tadellos postfrisch, Auflage nur 1.000 Stück, gepr. Ludin BPP, Mi. 1.000.-	11 **	350,—

### Feldpostbriefe im II. Weltkrieg

4209P	Liechtensteiner in der Wehrmacht, Feldpostbrief aus Schaan 16.12.1942 frankiert mit Liechtenstein Nr.208 an den Obergefreiten Sepp Kerber, Genesungskompanie, K.E.A.13 (Kavallerie Ersatz-Abteilung) in Nürnberg. Linke Briefseite OKW Zensur. Aus bekannter Korrespondenz. Brief minimale Beförderungsspuren, sonst sehr gute Erhaltung.	✉	250,—
-------	---	---	-------

### Feldpostmarken

4213FP	Tunis-Päckchenmarke, tadellos postfrisch, gepr. Pickenpack BPP und Fotoattest Gabisch BPP (2020): "...befindet sich in einer für diese Ausgabe guten Erhaltung..." Mi. 700.-	5a **	350,—
4214FP	Tunis Päckchenmarke, ungebraucht mit Originalgummierung, geprüft Richter, Mi. 400.-	5a *	120,—
4215FP	Tunis-Päckchenmarke, tadellos ungebraucht ohne Gummierung, Fotobefund Gabisch BPP (2020), Mi. 200.-	5a (*)	70,—
<b>4216FP</b>	<b>Tunis, Päckchenzulassungsmarke mit Freimarke 20 Pfg Hitler auf Päckchenadresse eines Feldpostpäckchens mit Abs.- und Empfängerangaben, entwertet mit zweizeiligem Päckchenstempel "Bei der Feldpost eingeliefert" in schwarzer Farbe (Stempelform 7), der Absender mit der Feldpost-Nr. L 15728 war Angehöriger der Flak Division 19 welche im April 1943 in Nordafrika stationiert war, Fotoattest Gabisch BPP (2019): "Die Päckchenadresse befindet sich in einer durchschnittlichen Erhaltung mit den üblichen, teils deutlichen Gebrauchs- und Knitterspuren.", Mi. 7.500.-</b>	<b>5a ✉</b>	<b>1500,—</b>
<b>4217FP</b>	<b>Tunis-Päckchenmarke, genetztes Papier, entwertet mit rotem L2 "Bei der Feldpost eingeliefert", Fotoattest Gabisch BPP (2020): "in einer für diese Ausgabe durchschnittlich guten Erhaltung.", Mi. 3.000.- - schönes Stück der seltenen Marke.</b>	<b>5b ☉</b>	<b>900,—</b>
4218	Vukovar-Aufdruck in Mischfrankatur mit Agramer Aufdruck sowie Neudrucken der Weihnachtmarken (Mi.-Nr. 12) auf Postkartenausschnitt, gefälligkeitsentwertet "Feldpost - d- 24.12.44", alle Werte in tadelloser Erhaltung, Fotoattest Petry BPP (2019): "echt und einwandfrei", Mi. 1.535.-++	6,10Bbl/1 △	350,—
4219	Insel Kreta, Zulassungsmarke gezähnt, gestempelt "29.11.1944" auf Briefstück, Bedarfserhaltung, gepr. Mogler BPP, Mi. 350.-	7A △	90,—
4220FP	Kreta-Zulassungsmarke, gezähnt, mit Tagesstempel des Zweigfeldpostamtes in Malemes auf Kreta 8.12.44 und Unterscheidungsbuchstaben "b" auf Feldpostbrief nach Nürnberg, Marke im Bereich der rechten oberen Ecke mit Knitterspuren, der Umschlag am oberen Briefrand etwas unsauber geöffnet, sonst in guter Bedarfserhaltung, Fotoattest Petry BPP.	7A ✉	150,—
4221FP	Insel Rhodos durchstochen in Type I tadellos postfrisch, gepr. Pickenpack, Mi. 400.-	8BI **	120,—
4222FP	Insel Rhodos Ganzsachen-Postkarte mit Antwort P 1 tadellos postfrisch, Mi. 350.- Selten!	P1 **	140,—
4223FP	Insel Rhodos Ganzsachen Postkarte P 2 mit Antwort tadellos postfrisch, Mi. 450.- Sehr selten!	P2 **	175,—
4224FP	Insel Rhodos Ganzsachen-Postkarte P 3 mit Antwort tadellos postfrisch, Mi. 300.- Selten!	P3 **	120,—

## Propaganda im II. Weltkrieg

4225FP	Agramer Aufdruck, Zulassungsmarke durchstochen, Aufdruck schwarzblau, entwertet "Feldpost" d 09.2.45" auf Briefstück, tadellose Erhaltung, Fotoattest Petry BPP, Mi. 500.-	10Bd △	150,—
4226FP	U-Boot Hela, Zulassungsmarke, blau, Oberrandstück mit Reihenziffer "4", ungebraucht ohne Gummierung - wie verausgabt, tadellos, Fotoattest Gabisch BPP (2020): "in einer für diese Ausgabe guten Erhaltung." Mi. 350,- unterbewertet, z.B. Zuschlag 177. Auktion = 200,-	13b (*)	180,—
4227FP	<b>U-Boot Hela, Zulassungsmarke, blau, vom linken Bogenrand mit Reihen-Zähl-Nr. "20", entwertet mit Normstempel vom "04.4.45" mit Unterscheidungsbuchstaben "g", allseits vollrandig mit zweiseitig vollständigen Trennungslinien, tadellos, Fotoattest Gabisch BPP (2020) "Die Marke befindet sich, soweit ersichtlich, in einer für diese Ausgabe guten Erhaltung.", Mi. 2.400.-</b>	<b>13b ⊙</b>	<b>750,—</b>
4228FP	U-Boot-Hela, Zulassungsmarke in graublau, ungebraucht ohne Gummierung - wie verausgabt, Fotoattest Gabisch BPP (2020): "in einer für diese Ausgabe durchschnittlich guten Erhaltung.", Mi. 800.- - unterbewertet, seltene Marke! Zuschlag für eine eher weniger schöne Marke in der 169. Auktion = 540,-	13c (*)	400,—
4229FP	<b>Krim-Zulassungsmarke auf großem Paketausschnitt (Packpapier) mit vollständigen Empfänger und Absenderangaben, Markeninschrift leicht geschrift und erforderliche Zusatzfrankatur abgefallen, Feldpostpäckchen-Stempel noch fragmentarisch erhalten, deutlicher Dienststempel Fp.-Nr. 28652 (= Landesschützen-Zug der Luftwaffe 354/VI) und rückseitig Paketbeschriftung vom Hinweg, authentisches Stück aus bekannter Korrespondenz des Pfarrers RÜBESAM / Borken (Bz. Kassel), trotz aller Einschränkungen sammelwürdiges Belegstück, gepr. Zirath</b>	<b>15 (⊠)</b>	<b>900,—</b>
4230FP	Ostpreußen-Feldpost, Karte mit Kartonfarbe hellbraun mit Eindruck "Unsere Parole: TAPFER und TREU!", geschrieben am 28 Februar 1945 an "Frau Drohn in Wulkow bei Kyritz", Beförderungsspuren - gute Erhaltung für diesen Kriegsbeleg, Handbuch 1.200.-	P2c ⊠	400,—
4231	3 Pf Ruhrkesselmarke mit senkrechter Riffelung tadellos postfrisch, tiefst gepr. Pickenpack BPP, Mi. 70.-	17z **	30,—
4232FP	Ostpreußen-Feldpost Faltbrief F 1 tadellos ungebraucht, quasi druckfrisch.	F1 **	200,—
4233	1943, Nachtjagd- und Sturmjäger-Verbände der Luftwaffe auf dem Fliegerhorst Binderleben bei Erfurt, die Werte auf weißem, grünem und rotem Papier in Mischfrankatur mit 5 Werten "Wehrmacht" Deutsches Reich auf Orts-R-Brief innerhalb Erfurt, tadellos.	10Aa,d,e ⊠	100,—
4234	1942, Feldpost-Rommel-Gedenkblatt mit allen 4 verschiedenen Marken und diversen Stempeln aus dem "Wirkungsbereich" des Generalfeldmarschalls, saubere Erhaltung.	⊠	250,—

### Nationales Indien

4235FP	1 Rupie, alle drei Varianten, tadellos postfrisch, unsigniert, selten, Auflage nur 2.000 Sätze, Mi. 1.350.-	Vla/c **	350,—
4236FP	1 A - 1 R postfrischer Luxussatz, komplett mit allen drei 1 R-Werten, Mi.1410,-	I/XA,B **	400,—

## Propaganda im II. Weltkrieg

4237FP	Italien Nr. 623-626 postfrisch je mit Aufdruck des italienischen Expeditionskorps in Russland "C.S.I.R. Vinceremo" = "Corpo Spedizione in Russia Vinceremo", jeder Wert mit Altsignatur, sehr selten	**	150,—
4238FP	1/2 P grün "This war is a jewish war" tadellos ungebraucht ohne Gummi, wie verausgabt, tiefst gepr. Zierer BPP, Mi. 200.-	1 (*)	80,—
4239FP	½ bis 3 P., Georg IV, 6 Propagandafälschungen, ungebr. o.G., 3 P. geprüft Hosang, Mi. 500.-	3/8 (*)	170,—
4240FP	1 P. Liquidation of Empire mit Aufdruck "Bahama-Is", tadellos ungebraucht ohne Gummierung - wie verausgabt, Fotobefund Pielles BPP" echt, einwandfrei", Mi. 140.- 1 P. Liquidation of Empire mit Aufdruck "Bahama-Is", tadellos ungebraucht ohne Gummierung - wie verausgabt, Fotobefund Pielles BPP" echt, einwandfrei", Mi. 140.-	10IVf (*)	60,—
4241FP	1 1/2 d. senkr. 6er-Streifen mit Aufdruck "LIQUIDATION OF EMPIRE", a - e, h, tadellos gestempelt, selten!	11IV ⊙	400,—
4248FP	25 C, 30 C und 1.50 Fr Propagandafälschungen der Marken von Frankreich gezähnt tadellos postfrisch (37A gepr. Hosang, 36A und 38A je Fotobefund Brunel VP: "einwandfrei"), Mi. 320.-	36/38A **	100,—

### Lagerpost im II. Weltkrieg

4251	1944, Kriegsgefangenenbrief eines US-Soldaten aus dem deutschen Stalag Luft III nach Minneapolis / USA mit Verrechnung der Luftpostgebühr durch "Gebühr bezahlt"-Stempel, diverse Zensurstempel und Schwärzungen im Inhalt, interessanter und nicht häufiger Beleg.	⊠	60,—
------	---	---	------

## LOKALAUSGABEN

4253P	HALVER: Gebühr bezahlt, rotbrauner Ra2 nebst Unterschrift zweier Postbeamten vom "30/6" 1945 nach Halver, Umschlag leichte Finger-spuren, interessanter Dienstbrief vor offizieller Wiederaufnahme des Postverkehrs - ohne Poststempel!	⊠	80,—
4254	POTSDAM: unfreier Orts-Brief von "POTSDAM 21.6.45", mit 10 Pfg Nachporto belegt, früher und in dieser Form ungewöhnlicher Beleg	⊠	50,—
4255P	WOLFSBURG: Gebühr bezahlt, auf Postkarte von K2 "(20) Wolfsburg" mit eingestempeltem Datum "0. Okt 1945" nach Celle, seltene Aus-hilfsstempel.	⊠	45,—

### Apolda

4256	5 - 8 Pfg Baumstumpf, 3 Werte komplett, tadellos postfrisch, unsigniert, Mi. 130.-	1/3 **	50,—
4257	5 Pfg bis 8 Pfg Freimarken, Type II "Bogen des Unterdrucks nach unten", tadellos postfrisch, je unten ungezähnt, Mi. 140.-	1/3II **	50,—
4258	8 Pfg Baumstumpf ungezähnt mit Oberrand, postfrisch, herstellungsbedingte Gummischliere ohne Belang, tadellos, gepr. v. Heintze	3U **	50,—

### Bad Gottleuba

4259	1 Pfg, 5 Pfg, 6 Pfg und 50 Pfg Hitler je mit lokalem Aufdruck, tadellos gestempelt auf Briefstücken, teils gepr. Zierer	1,4,5b,17 △	50,—
4260	3 Pfg Hitler mit lokalem Aufdruck, gestempelt "Bad Gottleuba" auf Briefstück, tadellos	2 △	50,—
4261	6 Pfg Hitler, blauviolett mit lokalem Aufdruck, mit links anhängendem Zwischensteg, tadellos postfrisch	5a **	60,—
4262	6 Pfg Hitler, blauviolett mit lokalem Aufdruck, tadellos postfrisch	5a **	40,—
4263	16 Pfg Hitler mit lokalem Aufdruck mit weiteren Werten Hitler mit Klecksschwärzung, "entwertet "Bad Gottleuba 21.6.45" auf nicht beförder-tem Umschlag.	10 ⊠	90,—
4264	20 Pfg Hitler mit lokalem Aufdruck, gestempelt "Bad Gottleuba" auf Briefstück, tadellos	11 △	50,—
4265	40 Pfg Hitler mit lokalem Aufdruck, gestempelt "Bad Gottleuba" auf Briefstück, tadellos	15 △	60,—
4266	42 Pfg Hitler mit lokalem Aufdruck, gestempelt "Bad Gottleuba" auf Briefstück, tadellos	16 △	60,—
4267	1 Reichsmark Hitler mit weiter Zähnung (A) mit lokalem Aufdruck, tadellos ungebraucht, gepr. Zierer BPP	20A *	45,—
4268FP	10 Pfg Hitler, Stahlstichdruck mit lokalem Aufdruck, entwertet "Bad Gottleuba" auf Briefstück, tadellos, selten., gepr. Richter	22 △	140,—
4269FP	12 Pfg Hitler, Stahlstichdruck mit lokalem Aufdruck, entwertet "Bad Gottleuba" auf Briefstück, tadellos, gepr. Sturm, Richter	23 △	360,—
4270FP	5 RM Hitler mit Handstempelaufdruck und rechter unterer Bogenecke auf Briefstück, tadellos gestempelt "BAD GOTTLLEUBA 20.6.45", sel-ten, da die 5 M. nur auf Vorlage durch das Postpublikum überstempelt wurden, Mi. 300.- (unterbewertet)	II △	110,—
4271	4 Pfg + 8 Pfg Hitler, senkrechter Zusammendruck mit lokalem Aufdruck, tadellos postfrisch, gepr. Zierer.	S278 **	120,—
4273	6 Pfg + 8 Pfg Hitler, senkrechter Zusammendruck mit lokalem Aufdruck, tadellos postfrisch, gepr. Zierer, Richter	S292 **	90,—
4274FP	5 Pfg Zeitungsmarke mit lokalem Aufdruck, entwertet "Bad Gottleuba 9.6.45" auf Briefstück, tadellos	Z1 △	100,—
4275FP	10 Pfg Zeitungsmarke mit lokalem Aufdruck, entwertet "Bad Gottleuba 9.6.45" auf Briefstück, tadellos	Z2 △	100,—
4276FP	6 Pfg und 12 Pfg Großer Preis von Wien mit lokalem Aufdruck, tadellos gestempelt auf Luxusbriefstücken, 6 Pfg gepr. Zierer BPP	DR857/58 △	180,—
4277	6 Pfg Bildpostkarte Hitler mit Motiv Olympiastadion, mit lokalem Überdruck, blankogestempelt "Gottleuba 10.6.45", tadellos	P264/01 ⊠	70,—
4278	6 Pfg Sonderkarte "1. Mai" mit lokalem Aufdruck, blankogestempelt, tadellose Erhaltung.	P279 ⊠	70,—
4279	6 Pfg Sonderkarte "Gründungstagung des Europäischen Jugendverbandes in Wien" mit lokalem Aufdruck, blankogestempelt, tadellose Erhaltung.	P309 ⊠	70,—

4280	55 Pfg Rohrpostkarte mit lokalem Aufruck, blankogestempelt "Gottleuba 12.6.45", tadellose Erhaltung, sehr selten. . . . .	RP26 ☒	110,—
<b>Bad Saarow</b>			
4281FP	12 Pfg Hitler mit nichamtlichem Schreibmaschinenaufdruck "Bad Saarow" auf Fernbrief, gepr. Dr. Oertel und Zierer, früher im Michel Deutschland Spezial mit DM 2.600.- notiert. . . . .	VIII ☒	100,—
4282FP	1 Pf, 5 Pf, 6 Pf und 12 Pf Hitler mit dreizeiligem Aufdruck tadellos postfrisch, je gepr. Zierer BPP, Mi. 400.- . . . .	IX/XII **	120,—
4283FP	5, 6, 8 und 12 Pf Postverschlusszettel tadellos postfrisch, je gepr. Bu, Mi. 360.- . . . .	3/6 **	100,—
<b>Barsinghausen</b>			
4284FP	3 bis 20 Pf mit Aufdruck 2 Balken tadellos postfrisch, gepr. Zierer BPP bzw. 10 Pf Richter, 20 Pf Grobe, Mi. 465.- . . . .	2I/7I **	120,—
4285FP	20 Pfg Hitler mit lokalem Aufdruck in Type II, Abart "doppelter Aufdruck", tadellos postfrisch, selten, gepr. Sturm . . . . .	7IIID **	70,—
<b>Cottbus</b>			
4287	Mi. 1-16x, 21-24x und 32-33x, je weißes Papier, alle Werte mit Bogenrand, tadellos postfrisch, die letzten beiden Werte gepr. Sturm IGB . . . . .	1/16x u.a. **	180,—
4288	1+1 Pf bis 5+2,50 M auf w-Papier, sowie 1+1 Pf bis 80+40 Pf auf x-Papier tadellos postfrisch komplett, Mi. 415.- . . . .	1-20w,1-16x **	100,—
4290FP	25 Pfg Postkutsche gelb, Probezählung 10 1/2, postfrisch, gepr. Zierer BPP, früher mit Mi. 600.- € bewertet., nur wenige Exemplare bekannt. . . . .	11 **	60,—
4291FP	25 Pfg Freimarke, ungezählter Probedruck in grün, Plattenfehler V, tadellos postfrisch, Mi. ohne Plattenfehler 200.- . . . .	11PPFV **	50,—
4292	25 Pfg Postkutsche, ungezählter Probedruck in grün, vom linken Bogenrand mit Plattenfehler IV, tadellos postfrisch, gepr. Sturm, Mi. 200.- (ohne Aufschlag für den Plattenfehler). . . . .	11PPFIV **	50,—
4293	1 Reichsmark bis 5 Reichsmark Freimarken, x-Papier, kompletter Satz mit vier Werten, tadellos postfrisch, zwei Werte gepr. Sturm . . . . .	2I/24x **	60,—
4295	25 Pfg Freimarke, beide Farben auf weißem Papier, tadellos postfrisch, gepr. Sturm bzw. Zierer . . . . .	32/33x **	40,—
4296FP	25 +12 Pfg Wiederaufbau lebhaftorange gelb mit nicht amtlicher Zähnung L10 1/2 mit rechtem Bogenrand, tadellos postfrisch, selten, gepr. Zierer BPP, frühere Mi.-Notierung 600.- DM . . . . .	33wA **	50,—
<b>Döbeln</b>			
4297P	6 Pfg Hitler, waagerechter 4er-Streifen mit vertikal markant verschobenem Aufdruck auf portogerechtem Brief von "DÖBELN 18.7.45" nach Mittweida, tadellos, dekorativer Beleg, gepr. Kunz BPP . . . . .	1bAbart(4) ☒	70,—
<b>Eckartsberga</b>			
4298	24 Pf. a. Sammlerbrief nach Halle (Zirkenbach) vom 7.9.45, tadellos, Mi 780.- . . . .	3I ☒	130,—
<b>Falkensee</b>			
4299FP	5 bis 30 Pfg., 6 Werte je im 4er-Block postfrisch, Mi. 480.- . . . .	1/6 (4) **	100,—
4300FP	5 bis 30 Pf komplett als senkrechte Paare der Farben a und b tadellos postfrisch, gepr. Zierer BPP, Mi. 420.- . . . .	1a,b/6a,b **	100,—
<b>Fredersdorf</b>			
4301	5 Pfg bis 30 Pfg Gebührenzettel im Querformat, kompletter Satz mit fünf Werten, tadellos postfrisch, gepr. Zierer BPP . . . . .	62/66 **	100,—
4302FP	6 Pfg auf 6 M. und 12 Pfg auf 5 M. Infla-Marken, letztere mit fehlendem Wertaufdruck "12" und Unterrand, tadellos postfrisch, gepr. Zierer BPP . . . . .	67, 68F **	100,—
4303	5 Mark Infla mit Aufdruck "FD" und Abart "fehlender Aufdruck "12" (Pf), tadellos postfrisch, gepr. Zierer, Mi. für gestempelt 250.- . . . .	67F **	50,—
4304FP	12 Pfg auf 5 M. Infla-Marke mit fehlendem Wertaufdruck "12", tadellos postfrisch, gepr. Sturm . . . . .	68F **	50,—
4305	6 Pfg und 12 Pfg Bärenserie mit lokalem Aufdruck, tadellos postfrisch, gepr. Sturm . . . . .	69,70 **	50,—
4306FP	5 bis 30 Pf Etiketten, oben zwei kleine Wertziffern, tadellos postfrisch, 12 Pf gepr. Zierer BPP, die anderen Busch, Mi. 500.- . . . .	Sp 231/35 **	125,—
4307FP	6 Pf auf 20 Mark Bergarbeiter tadellos auf Briefstück mit 8 und 10 Pf Berliner Bär, gepr. Sturm, Mi. 380.- . . . .	F241 △	70,—
4308	12 Pfg Rosegger mit lokalem Aufdruck, ungebraucht mit verlaufener Originalgummierung, gepr. Zierer, Droese . . . . .	F856 *	35,—
4309FP	6 Pfg und 12 Pfg "Großer Preis von Wien" mit lokalem Aufdruck, zwei Werte, tadellos postfrisch, gepr. Zierer. . . . .	F857/58 **	90,—
4310FP	6 Pfg und 12 Pfg "Goldschmiedekunst" mit lokalem Aufdruck, zwei Werte, tadellos postfrisch, gepr. Zierer . . . . .	F860/61 **	90,—
4311	12 Pfg "800 Jahre Lübeck" mit lokalem Aufdruck, tadellos postfrisch, gepr. Sturm . . . . .	F862 **	60,—
4312FP	6 Pfg Arbeitsdienst mit lokalem Aufruck, Abart "Aufdruck kopfstehend", tadellos postfrisch, selten, gepr. Droese . . . . .	F866K **	80,—
4313FP	6 Pfg und 12 Pfg "Arbeitsdienst" mit lokalem Aufdruck, zwei Werte, tadellos postfrisch, gepr. Sturm . . . . .	F894/95 **	80,—
4314	42 Pfg "Braunes Band" mit lokalem Aufdruck, tadellos postfrisch, gepr. Zierer . . . . .	F899 **	50,—
4315FP	12 Pfg Jahrestag des Marsches zur Feldherrenhalle mit lokalem Aufdruck, tadellos gestempelt, gepr. Sturm . . . . .	F906 ☉	50,—
4316	6 Pfg "Oldenburg" mit lokalem Aufruck, tadellos postfrisch, gepr. Sturm . . . . .	F907 **	50,—
4317FP	12 Pfg SA/SS-Mann mit lokalem Aufdruck, zwei Werte, tadellos postfrisch, gepr. Sturm . . . . .	F909/10 **	100,—
<b>Finsterwalde</b>			
4319FP	8 Pfg Freimarke, vierseitige scharfe Versuchszählung, dünnes Papier unter 0,06mm, tadellos postfrisch, Fotoattest Kunz BPP: "Marken mit Versuchszählung auf dünnem Papier sind selten.", Mi. - . . . .	5aVbllly **	180,—
4320FP	8 Pfg + 7 Pfg gelblichrot mit scharfer, vierseitiger Versuchszählung, dünnes Papier (unter 0,06mm), waagerechtes Paar vom rechten Bogenrand mit "verschieden hohem Markendruck", tadellos postfrisch, unsigniert, Fotoattest Kunz BPP (2018): "echt und in einwandfreier Qualität. Diese Doppelabart ist mit Versuchszählung bisher nicht im Michel Deutschland Spezial Katalog gelistet." . . . . .	5aVblllyF **	450,—
4321	8 Pfg, 10 Pfg und 12 Pfg Wiederaufbau mit Papierabart yy auf dünnem Papier, tadellos postfrisch, gepr. Kunz BPP, Mi. 280.- . . . .	5a, 6, 7yy **	70,—
4322	40 Pfg und 42 Pfg in Mischfrankatur mit All. Besetzung 1 Pfg Ziffern (waager. Randpaar) als portogerechte Frankatur auf R-Brief von "Finsterwalde 28.3.46" nach Chemnitz mit rückseitigem Ank.-Stempel vom 29.3.46 11-12N, tarifgerecht frankierte R-Briefe von Finsterwalde sind selten. . . . .	10,11 ☒	40,—
4323	Blockausgaben Wiederaufbau mit kleinem bzw. großem, Wappen, tadellos postfrisch, unsigniert, Mi. 160.- . . . .	Bl.1/2 **	45,—
4324	Blockpaar, tadellos gestempelt mit Ersttagsstempeln, gepr. Kunz BPP . . . . .	Bl.1/2 ☉	60,—
4326P	<b>Blockausgabe Wiederaufbau mit kleinem Wappen auf dünnem Papier, tadellos postfrisch, unsigniert, neues Fotoattest Kunz BPP (2019) "Der postfrische Block ist echt und in einwandfreier Qualität. ... Diese Blockabart zählt zu den Lokalausgaben-Seltenheiten.", Mi. ohne Preis . . . . .</b>	<b>Bl.1yy **</b>	<b>650,—</b>
4327P	Wiederaufbau-Blockausgabe, auf seltenem dünnem Papier (unter 0,06 mm), zwei kleine unauffällige Eckstauchungen, sonst in farbfrischer, postfrischer, fehlerfreier Erhaltung, aktuelles Fotoattest Kunz BPP . . . . .	Bl.2yy **	400,—
<b>Glauchau</b>			
4328FP	4 Ganzsachen-Postkarten: P A893II (gepr. Zierer BPP), P B885 und P B893II+II (gepr. Zierer BPP) tadellos postfrisch, Mi. 255.- . . . .	PA893IIetc. **	75,—
4329	10 auf 3 und 15 auf 8 Pfg Hitler zusammen auf Orts-Brief von "MEERANE (SACHS.) 03.8.45", tadellos . . . . .	1, 6 ☒	60,—
4330	1 Pfg bis 12 Pfg Hitler, Nachläuferausgabe, dabei 6 Pfg in seltener und unterbewerteter a-Farbe, tadellos postfrisch, unsigniert . . . . .	II/VI **	65,—
<b>Görlitz</b>			
4331	6 Pfg Ganzsachenkarte, gelaufen als Ortskarte - in dieser Verwendungsform selten. . . . .	P899 ☒	100,—

## Großräschen

4332	5 Pf grün in zwei verschiedenen Farben tadellos postfrisch, gepr. Zierer BPP	1a,b **	20,—
4334	6 u. 12 Pf auf hellgelbgrauem Papier mit Spargummierung (kleine Kreise), tadellos postfrisch, gepr. Kunz BPP	6y,8y **	50,—
4335FP	5 bis 12 Pf auf weißem, gestrichenem Papier, geriffelte Gummierung, kpl. Satz postfrisch, Fotobefund Kunz BPP "..."in einwandfreier Qualität."	9/12y **	120,—
4336	6 Pfennig Ziffer in rotviolett, auf weißem, gestrichenen Papier, waagerechte Gummiriffelung, gezähnt L13 3/4, tadellos postfrisch, gepr. Ströh BPP, Mi. 130.-	10by **	40,—

## Großräschen

4337	40 Pfg, 10 Pfg, 8 Pfg, 6 Pfg, 5 Pfg und 3 Pfg Freimarken als portogerechte 72 Pfg Frankatur auf Einschreiben mit Rückschein (dieser sogar dem Los beiliegend), saubere Bedarfserhaltung.	13/24Aex ☒	60,—
4338	8 Pfg Freimarke gezähnt, senkr. Dreierstreifen als portogerechte Mehrfachfrankatur auf Firmen-Doppelbrief von Großräschen 19.12.45 nach Bitterfeld, eventuell Unikat.	17A(3) ☒	70,—
4339FP	10 Pf auf orange mit Hämmern rechts in Type II tadellos postfrisch, geprüft Zierer, Mi. ca. 280.-	28II Type II **	50,—
4340FP	10 Pf auf orange mit Hämmern rechts, in der seltenen Type III tadellos postfrisch, gepr. Sturm BPP, Mi. ca. 1.500.-	28II Type III **	250,—
4341	3 Pfg bis 60 Pfg Freimarken, z-Papier, tadellos postfrisch, 12 Pfg gepr. Kunz BPP, seltenes Angebot als vollständiger Satz.	30/42z **	140,—
4342FP	30 Pf auf auf rosa in Type IV und mit Handstempel "Post" in blauviolett statt rot, tadellos postfrisch, Fotobefund Kunz BPP: "postfrisch, natürliche Druckspur, einwandfrei", Mi. ca. 750.-	30F TypeIV **	100,—
4344FP	40+40 Pf. Solidarität, oben ungezähnt, tadellos postfrisch, gepr. Busch BPP, Michel nicht bekannt!	46A0u **	60,—

## Herrnhut

4345FP	10 Pfg Hitler (Stichtiefdruck) mit lokalem Aufdruck, ungebraucht mit Originalgummierung, gepr. Sturm, Mi. für ** ca. 1.200.-	XI *	140,—
--------	--	------	-------

## Löbau

4346FP	6 Pfg Hitler mit Handstempelaufdruck in blauviolett, senkrechter 8er-Block mit linkem Bogenrand, dabei das obere Paar mit doppeltem Aufdruck, ungebraucht o.G., alle Werte gut gezähnt, die linke Marke mit dem DD rückseitig geschürft, die rechte tadellos, drei weitere Werte mit kleinen Einschränkungen, die restlichen drei tadellos Erhalten - in Anbetracht der Seltenheit der vorliegenden Einheit sollten diese toleriert werden. Die Auflage der raren Marke betrug nur 100 Stück, der angebotene 8er-Block ist die größte bekannte Einheit dieser Marke und in Verbindung mit dem im Mi. unbekanntem Doppel-Aufdruck von ganz besonderem Reiz, spektakuläre Lokalausgaben-Rarität und Schaustück ersten Ranges für jede Sammlung, gepr. Busch BPP mit Fotoattest sowie Fotoattest Kunz BPP (2016) "Der ungebrauchte Randachterblock ist echt. [...] Der vorliegende Achterblock ist die größte mir bekannte Einheit..."	1DD(2),1(6) (*)	450,—
4347FP	1 Pfg und 3 Pfg Hitler, waagerechter Kehrdruckzusammendruck mit lokalem Aufdruck, auf einem Zwischenfeld Falzrest, sonst tadellos und wie üblich im Steg gefaltet, Fotoattest Kunz BPP: "Diese Einheit zählt mit Originalaufdruck zu den Löbauseltenheiten. Bisher haben mir nur zwei weitere Exemplare vorgelegen.", Mi. 1.600.-	KZ1 **/*	320,—
4348	Einheitgeberstreifen 1 ND tadellos postfrisch, gepr. Zierer BPP, Mi. 120.-	EIND **	30,—

## Lübbenau

4349	5 Pfg, 8 Pfg, 10 Pfg, 24 Pfg und 30 Pfg, Probedrucke in schwarz, 10 Pfg und 24 Pfg auf Kreidepapier, ungebraucht ohne Gummierung, selten, gepr. Sturm. (Abbildungen siehe Online-Katalog)	(*)	100,—
------	---	-----	-------

## Mühlberg

4352FP	5 Pf grün, senkrecht Paar ohne und mit Aufdruck tadellos postfrisch, tiefst gepr. Zierer BPP, Mi. 380.-	4F **	75,—
4353FP	12 Pfg Hitler im senkrechten Paar mit rotem Lokalaufdruck als Frankatur auf Bedarfsbrief der 2. Gewichtsstufe nach Bad Liebenwerda vom 21.6.45, als Mehrfachfrankatur sehr selten, gepr. Hager.	IV(2) ☒	400,—

## Naumburg

4354FP	Nicht ausgegeben: 6 Pfg Gebührenzettel, gezähnt, tadellos postfrisch	**	100,—
4355FP	1 - 12 Pf und 10 Pf tadellos postfrisch komplett, teils gepr. Zierer BPP oder Richter, Mi. 420.-	1I/7I **	100,—
4356FP	<b>12 Pfg "Naumburger Dom", postfrischer, ungezählter Probedruckblock in rot mit fünf Marken (Anordnung wie Bl. III P), bisher nicht im Michel gelistet, zudem hier in der Variante als Druck auf Gummiseite, vermutlich Unikat, gute Qualität mit etwas unregelmäßiger - bei einem Probedruck nicht verwunderlich - Gummierung.</b>	Bl.VIG **	1500,—

## Netzschkau-Reichenbach

4357	12 Pfg auf Fensterbriefumschlag sowie 4 Pfg im waagerechtem Unterrandpaar als seltene Mehrfachfrankatur auf Orts-Firmenbrief, außerhalb der Frankatur Registraturbüge, ortsübliche Klecksschwärzungen statt Lokalaufdrucken.	AP783I,A827I ☒	60,—
4358FP	1 Pfg Hitler dunkelgrau, Abart "doppelter Aufdruck Type I und zusätzlicher Aufdruck Type II", tadellos postfrisch, gepr. Opitz und Zierer BPP, Mi. 600.-++	1I/IID **	180,—
4361	3 Pfg (zwei waagerechte Paare) auf Sammlerbrief sowie weiterer Sammlerbrief mit waagerechtem Paar 6 Pfg, alle Werte in Type I	2,5b ☒	60,—
4362	3 Pfg Hitler mit lokalem Aufdruck - Type IIb, Viererblock, tadellos postfrisch, Mi. 160.-	2IIb(4) **	40,—
4363	3 Pfg Hitler mit Probeaufdruck "12 waagerechte Striche und 1945", tadellos postfrisch, gepr. Opitz und Sturm, Mi. 250.-	2P **	90,—
4365FP	3 Pfg Hitler, senkrechter Zusammendruck mit Aufdrucktypen I und IIa mit rechtem Bogenrand, tadellos rundgestempelt "NETZSCHKAU", gepr. Kunz BPP	2S ☉	45,—
4368	8 Pfg Hitler mit lokalem Aufdruck in Type I, Viererblock, tadellos postfrisch, gepr. Sturm BPP, Mi. 160.-	6I(4) **	40,—
4370	8 Pfg Hitler mit Aufdruck in Type IIb, Viererblock, tadellos postfrisch, gepr. Richter und Sturm BPP, Mi. 300.-	6IIb(4) **	70,—
4371FP	8Pfg Hitler mit lokalem Aufdruck, senkrecht Typenpaar Type I / Type IIa, tadellos postfrisch, gepr. Zierer BPP, Mi. für lose Marken schon 200.-	6S **	60,—
4372	12 Pfg Hitler mit lokalem Aufdruck, kompletter postfrischer Bogen, zweimal senkrecht gefaltet und leicht angetrennt, Randknitter, die 4 Eckmarken je geprüft Zierer BPP, schöne Dokumentationsmöglichkeit der verschiedenen Aufdrucke!	8Bogen **	180,—
4374FP	15 Pfg Hitler mit lokalem Aufdruck in Type IIb, tadellos postfrisch, unsigniert, Fotobefund Kunz BPP (2021): "echt, einwandfrei", Mi. 250.-	9IIb **	80,—
4375	16 Pfg Hitler mit lokalem Aufdruck in Type IIb, tadellos postfrisch, gepr. Opitz und Fotobefund Kunz BPP (2021): "echt, einwandfrei", Mi. 150.-	10IIb **	40,—

**Alle Einzellose und Atteste sind unter**

**[www.reinhardfischerauktionen.de](http://www.reinhardfischerauktionen.de)**

**farbig abgebildet!**

**Dort sind auch 1673 weitere Lose zu finden, die nicht im gedruckten Katalog, sondern nur im Internet zu finden sind!**

**Niesky**

4376FP	6 und 12 Pf tadellos postfrisch als linke obere Bogenecken (kleine Falzspur im Oberrand), Mi. 350.- . . . . .	1/2 ER **	100,—
4377	12 Pfg Freimaker, Viererblock mit Rändern an drei Seiten, tadellos gestempelt - in gestempelter Erhaltung größte bekannte Einheit, gepr. Kunz BPP (ein Wert signiert), Mi. 600.-++ . . . . .	2(4) ☉	120,—
4378	Zusammendrucke SZ1 und SZ2 mit großen Kreisen, je tadellos postfrisch und unsigniert, SZ2 mit Plattenfehler I, Mi. 787.- . . . . .	SZ1/2x **	200,—
4379FP	6 Pf und 12 Pf senkrechter Zusammendruck mit Zwischensteg tadellos postfrisch vom rechten Bogenrand mit Gummi x, Mi. 370.- . . . .	SZ2x **	100,—
4380	6+6 +Z+6 und 6+Z+12+12 Pfg, je gelbes und weißes Papier als senkr. Streifen, SZ 3 und 5 je postfrisch, SZ 4 und 6, je Falzrest im Zwischensteg, Mi. ca. 170.- . . . . .	SZ 3/6 **/*	40,—
4381FP	6 Pfg Freimarken auf weißem gestrichenen Papier, senkrechter Zusammendruck auf Briefstück, zentrisch gestempelt "NIESKY 24.10.45", tadellos, Fotoattest Kunz BPP (2017) "Der Zusammendruck ist echt und in einwandfreier Qualität. ... Dieser Zusammendruck ist in gestempeltem Zustand selten.", Mi. 600.- . . . . .	SZd8 △	180,—
4383FP	6 Pf Wertziffer und 6 Pf Wappen, senkrechter Zusammendruck vom rechten Bogenrand tadellos postfrisch, gepr. Zierer BPP, Mi. 350.- . . . .	SZd8 **	100,—

**Plauen**

4384FP	<b>5 + 3 - 20 + 10 Pfg Wiederaufbau als ungezähnte Probedrucke auf dünnem Papier, 7 Werte komplett, tadellos postfrisch, als Satz äußerst selten, gepr. Richter und neues Fotoattest Kunz BPP (2019) "Die postfrischen Marken sind echt und in einwandfreier Qualität. Diese Probedrucke sind mir bisher in nur wenigen (Teil-) Sätzen bekannt, sie zählen zu den Lokalausgaben-Seltenheiten."</b> . . . . .	<b>1/7x P **</b>	<b>500,—</b>
4385FP	6 Pfg Wiederaufbau, gelboliv, gestrichenes Papier, tadellos postfrisch, bisher nur ein Bogen zu 50 Werten bekannt, Fotoattest Kunz BPP "echt und einwandfrei" . . . . .	2z **	200,—
4386	12 Pfg Denkmal Hl. Georg als Drachentöter, dünnes Papier, Schalterbogen zu 50 Marken, Bogenränder teils entfernt, Bogensignatur Kunz BPP, Mi. 1.100.- . . . . .	5x(50) **	130,—

**Ründeroth**

4387	6 + 3 + 6 Pfg schwarz/blau, gezählter senkrechter Zusammendruck mit Unterrand, tadellos postfrisch, unsigniert, äußerst selten, im Mi. nur Zusammendruck-Paare bekannt . . . . .	S Zd VIIA **	300,—
4388FP	6 + 3 + 6 Pfg schwarz/grün, gezählter waagerechter Zusammendruck mit rechter oberer Bogenecke, tadellos postfrisch, unsigniert, äußerst selten, im Mi. nur Zusammendruck-Paare bekannt . . . . .	W Zd V A **	250,—
4389FP	3, 6 und 12 Pf ungezähnt tadellos postfrisch, gepr. Richter, Mi. 360.- . . . . .	1B/3B **	100,—

**Roßwein**

4390P	48 auf 4x12 Pfg mit silbernem bzw. braunrotem Aufdruck, je mit rechtem Bogenrand auf R-Brief von "ROSSWEIN 5.3.46" nach Taucha mit Ankunftsstempel, tadellos und dekorativ, Mi. 220.-+ . . . . .	1, 2 ☒	70,—
4391P	570 Jahrfeier Roßwein, beide 4er-Blocks je a. R.-Brief mit 6 Pf. Zusatzfrankatur (Mi. 117 DX !!) nach Taucha, tadellos, Mi. billigst 390.- . . . .	1/2, u.a. ☒	70,—

**Spremberg**

4392	Strausberg: 6 Pfg Hitler Ganzsachenkarte mit Überdruck, ungelauten, tadellos, selten und unterbewertet! . . . . .	PE893II ☒	60,—
4393FP	6 Pfg Freimarke, Abart "Wertziffer fehlend", senkrecht Paar mit Normalmarke, tadellos postfrisch, gepr. Sturm . . . . .	10BF **	200,—
4394	42 Pfg Freimarke gezähnt zusammen mit 42 Pfg Kontrollrat auf portogerechtem R-Brief von "SPREMBERG 2.9.46" nach Dienheim mit Ankunftsstempel und Zensur, tadellos, gepr. Kunz BPP . . . . .	13A, 930 ☒	50,—
4395	Wiederaufbau 1 Mark auf 8 Pfg und 12 Pfg, Abart "waagerecht ungezähnt", je im senkrechten Paar, tadellos postfrisch, Mi. 260.- . . . .	19/20AUw **	50,—
4396FP	8 und 12 Pf gezähnt und geschnitten tadellos postfrisch, Mi. 340.- . . . . .	23/24A/B **	100,—

**Strausberg**

4398	1 M. auf 3 + 2 Pfg Mutter und Kind mit Aufdruckfehler I "Balken statt Aufdruck '1' ", tadellos postfrisch, Mi. 150.- . . . . .	27I **	50,—
4399	8 + 42 Pfg Wiederaufbau mit Plattenfehler III "weiter Abstand zwischen 'r' und 'g' von Strausberg im Zusammendruck-4er-Streifen, tadellos postfrisch, gepr. Kunz BPP, Mi. 130.-+ . . . . .	36AIII Zd **	40,—

**Unna**

4401FP	3, 6 und 12 Rpf komplett, einseitig oben gezähnt, tadellos postfrisch, Mi. 350.- . . . . .	1/3 **	100,—
--------	--	--------	-------

**Westerstede**

4402FP	80 Pfg Hitler mit Aufdruck, Ergänzungswert, tadellos postfrisch, gepr. Zierer BPP, Mi. 240.- . . . . .	XVIII **	60,—
--------	--	----------	------

**Wittenberg**

4403	1 Pfg bis 1 Reichsmark Hitler mit lokalem Aufdruck, kompletter Satz mit 20 Werten, tadellos postfrisch, selten, fast alle Werte gepr. Sturm . . . . .	1/20 **	220,—
4404	20 Pfg Wappen mit lokalem Aufdruck, dieser kopfstehend von links unten nach rechts oben, zwei senkrechte Dreierstreifen vorderseitig bzw. rückseitig auf Paketkartenausschnitt mit Entwertung vom 23.3.46. . . . .	21KII(6) △	150,—
4405FP	10 Pfg Hitler, Stahlstichdruck, lokaler Aufdruck, tadellos postfrisch, seltene Marke, gepr. Sturm . . . . .	I **	150,—
4406FP	2 Mark Hitler, enge Zähnung, mit lokalem Aufdruck, sehr seltene Marke in tadelloser, postfrischer Erhaltung, gepr. Sturm . . . . .	IIIB **	200,—

**Alliierte Besetzung**

4408	10 Pfg braun, waagerechtes Paar vom Bogenunterrand mit HAN "4120.46 1", tadellos postfrisch, Mi. 120.- . . . . .	918HAN **	30,—
4409	10 Pfg braun, waagerechtes Paar vom Bogenunterrand mit HAN "4131.47 1", tadellos postfrisch, Mi. 240.- . . . . .	918HAN **	60,—
4410FP	15 Pfg Ziffern, Fehlfarbe hellgelbgrün, tadellos postfrisch, seltene Marke, Fotoattest Hohmann BPP (2015): "Die Qualität ist einwandfrei.", Mi. 700.- . . . . .	922F **	150,—
4411	15 Pfg dunkelgelblichgrün, waagerechtes Paar vom Bogenunterrand mit HAN "4067.46 2", tadellos postfrisch, Mi. 120.- . . . . .	922HAN **	25,—
4413FP	25 Pfg Ziffern, dunkelgelborange, Abart "ungezähnt", waagerechtes Paar, tadellos postfrisch, Fotobefund H.-D. Schlegel BPP: "echt und einwandfrei", Mi. 500.-+ . . . . .	927U(2) **	80,—
4414	25 Pfg dunkelorange, waagerechtes Paar vom Bogenunterrand mit HAN "4070.46 1", tadellos postfrisch, Mi. 150.- . . . . .	927HAN **	35,—
4416FP	40 Pfg. Ziffern, ungezähnt, postfrisch, gepr. Bühler, Fotobefund Hohmann BPP: "echt und einwandfrei", Mi. 400.- . . . . .	929U **	60,—
4417	50 Pfg schwärzlichgrünoliv, waagerechtes Paar vom Bogenunterrand mit HAN "4133.47 2", gepr. ARGE, tadellos postfrisch, Mi. nur für die Hausauftragsnummer schon 140.- . . . . .	932bHAN **	40,—
4418	60 Pfg schwärzlichgraurot, waagerechtes Paar vom Bogenunterrand mit HAN "4073.46 2", gepr. ARGE Bernhöft, tadellos postfrisch, Mi. nur für die Hausauftragsnummer schon 100.-, dazu 2x die seltenere Farbe = 100.- . . . . .	933cHAN **	50,—
4419FP	80 Pfg Ziffern, lilaultramarin, Abart "dreiseitig ungezähnt", Oberrandstück im senkrechten Paar mit Normalmarke, postfrisch, tadellose Erhaltung, gepr. Rehfeld, Fotoattest Schlegel BPP (für Einheit): "Die Qualität ist einwandfrei.", Mi. 1.000.- . . . . .	935Udr **	250,—
4420FP	80 Pfg. Ziffern, Fehlfarbe schwärzlichviolettblau, postfrisch, Farbbefund Hohmann, Mi. 320.- . . . . .	935F **	50,—
4421FP	84 Pfg Ziffern, Abart "dreiseitig ungezähnt", innerhalb eines senkr. Paares vom Oberrand mit anhängender Normalmarke, tadellos postfrisch, Mi. 1.200.- . . . . .	936Udr **	250,—
4422	1 RM Ziffer, 7 verschiedene waagerechte Paare vom Bogenunterrand mit verschiedenen Hausauftragsnummern, davon 3 leicht angefalt, 3 minimal angetrennt, 1 tadellos postfrisch, Mi. 540.- . . . . .	937HAN(7) **	75,—

4423	Altershilfe-Blockpaar mit violetten Sonderstempeln, gepr. Schlegel D. BPP, Mi. 450.-	Bl.12A+B ☉	80,—
4424	Zeug-Haus-Blockpaar, jeder Block mit entsprechendem Sonderstempel auf kleinem R-Brief mit rücks. Ank.-Stempeln.	Bl.12A/B ☒	90,—
4425	Zeughaus-Blockpaar, jeder Block einzeln auf überfrankiertem Orts-Einschreiben mit Sonderstempelentwertung, je Blockrand kleine Löcher, Bl. 12A fleckig und Zähnung angetrennt, Fotobefund Schlegel BPP (2019), Mi. 560.-	Bl.12A/B ☒	90,—
4426	2 Pfg schwarz, Arbeiter, 3 verschiedene Druckerzeichen bei 3 Viererblocks aus der linken oberen Bogenecke mit Walzendruck-Oberrand, 1 Stück kleiner Eckbug, sonst tadellos postfrisch, Mi. 198.-	943Dz(3) **	40,—
4427FP	6 Pfg Arbeiterserie, Abart "auf geklebter Papierbahn, senkrecht Paar - obere Marke mit schwarzem Makulaturstrich, tadellos postfrisch, Fotobefund H.-D. Schlegel BPP (2015), Mi. 700.-	944Pa(2) **	150,—
4428	6 Pfg violett, Arbeiter, 6 verschiedene Druckerzeichen bei 6 Viererblocks, 3 aus der linken oberen Bogenecke, 3 aus rechten unteren Bogenecke, alle mit Walzendruck - Ober- bzw. Unterrand, alle tadellos postfrisch, Mi. 360.-	944Dz(6) **	80,—
4429	8 Pfg rot, Arbeiter, 3 verschiedene Druckerzeichen bei 3 senkrechten Walzendruck - Oberrand-Paaren aus der linken oberen Bogenecke, alle tadellos postfrisch, Mi. 180.-	945Dz(3) **	40,—
4430FP	10 Pfg. Arbeiter dunkelgelblichgrün, Walzendruck vom Oberrand, gestempelt, Fotobefund Arge Kontrollrat, Mi. 700.-	946cWOR ☉	100,—
4431	12 Pfg grau, Arbeiter, 4 verschiedene Druckerzeichen bei 4 Viererblocks aus der linken oberen Bogenecke mit Walzendruck - Oberrand, alle tadellos postfrisch, Mi. 240.-	947Dz(4) **	60,—
4432FP	12 Pfg grau, Arbeiter, Viererblock vom Bogenunterrand mit HAN "4088.47 4", tadellos postfrisch, Mi. 300.-	947HAN **	70,—
4433	12 Pfg grau, Arbeiter, waagerechtes Paar vom Bogenunterrand mit HAN "4094.47 2", tadellos postfrisch, Mi. 300.-	947HAN **	70,—
4434	12 Pfg grau, Arbeiter, waagerechtes Paar vom Bogenunterrand mit HAN "4113.47 1", tadellos postfrisch, Mi. 120.-	947HAN **	30,—
4436	16 Pfg grün, Arbeiter, Druckerzeichen "7", waagerechtes Randpaar vom linken Bogenrand, tadellos postfrisch, Mi. 120.-	949Dz **	30,—
4437	16 Pfg grün, Arbeiter, 6 verschiedene waagerechte Paare bzw. Viererblocks vom Bogenunterrand mit verschiedenen Hausauftragsnummern, alle tadellos postfrisch, Mi. 380.-	949HAN(6) **	100,—
4438	60 Pfg rot, Arbeiter, 5 verschiedene waagerechte Paare bzw. Viererblocks vom Bogenunterrand mit verschiedenen Hausauftragsnummern, 2 leicht gefaltet, 1 herstellungsbedingt bügig, 2 tadellos postfrisch, Mi. 250.-	956HAN(5) **	60,—
4440	1 M. Taube schwarzgraugelb als Zusatzfrankatur auf 12 Pf. Ganzsache (P962) im Ortsverkehr vom 23.6.48 in Hamburg befördert, die Karte ist um 1 Pf. überfrankiert, was innerhalb der Toleranzgrenze liegt, ein tadelloser Beleg mit Letzttagsverwendung als Zehnfachfrankatur, Fotoattest Schlegel BPP, Mi. 1.000.-+	959b,P962 ☒	220,—
4442P	3 Mark Taube in Mischfrankatur mit 1 Mark Taube, 12 und 20 Pfg Arbeiter sowie 60 Pfg Leipziger Messe als portugerechte Frankatur auf Wert-Ortsbrief über 8.700 Mark, der Beleg ist anlässlich eines 45-jährigen Geschäftsjubiläums illustriert, sehr dekorativ, Fotobefund H.-D. Schlegel BPP: "echt, einwandfrei"	961u. a. ☒	90,—
4443	50 Pfg Exportmesse Hannover, schwarzblauviolett, postfrisch, Fotobefund Jan Hohmann, Mi. 160.-	970b **	30,—
4444	50 Pfg + 24 Pfg / 24 Pfg + 50 Pfg Exportmesse Hannover, Kehrdruckzusammendruck auf Blankobrief mit Sonderstempel "HANNOVER 22.5.48", zwei Zähne winzig gelbflechtig, Fotobefund Schlegel BPP	VZd1 ☒	40,—

### SBZ Barfrankaturen

4445FP	18.5.1945, sehr frühe Barfrankatur als Orts-R-Brief mit Entwertung "Potsdam * 3 a 18.5.45", als Ortspost ohne Ankunftsstempel, seltener Beleg.	☒	220,—
--------	--	---	-------

### SBZ

4446	PROSIG, Notstempel in Schwarz a. Firmenbrief vom 3.12.45 nach Halle, selten!	☒	40,—
4448FP	5 - 30 Pfg Berliner Bär, durchstoehen, 4er-Blocks, postfrisch, unsigniert, ausgabetyppischer Durchstich, eine 20 Pfg Bug unten, sonst tadellos, in 4er-Blocks selten, Mi. 720.-	1/7B(4) **	120,—
4449	6 Pfg Berliner Bär auf Not-Ganzsache als Bedarfspostkarte nach Salach/Württemberg, gesendet von "BERLIN KÖPENICK 4.1.46", rückseitig Firmeneingangsstempel.	2A ☒	50,—
4450FP	12 Pfg Bär, seltener Plattenfehler XVII "retuschierte Fussbinde", gestempeltes Bedarfsstück in typischer Zähnung, Mi. 500.-	5AXVIII ☉	80,—
4452FP	8 Pfg Freimarke, maigrün, im senkrechten Paar mit Stempel "SEESTADT ROSTOCK 2 c 13.12.45" auf Briefstück, gepr. Kramp BPP	8y(2) ☉	80,—
4453	8 Pfg schwarz auf hellbläulichgrün, Oberrandstück, tadellos gestempelt, gepr. Kramp BPP, Mi. 250.-	14y △	60,—
4454FP	6 Pfg Opfer des Faschismus, grün, Abart "waagerecht ungezähnt", Oberrandstück, tadellos postfrisch, Fotobefund Kramp BPP (2020): "Die Qualität ist einwandfrei.", Mi. 180.-	20aUw **	40,—
4456	8 Pfg. Junkerland, gelbbraun, 18 rechte Randstücke postfrisch, je gepr. Kramp BPP, Mi. 1.440.-	24c(18) **	140,—
4457FP	12 Pfg + 38 Pfg Bodenreform, Vorlagendruck in schwarz auf Chrompapier ohne Gummierung, vom linken Bogenrand, tadellose Erhaltung, gepr. Zierer BPP, Mi. 280.-	25VI (*)	70,—
4459	5 Pfg Abschied, "x"-Papier, mittelgrün, Eckrandstück oben rechts (Feld 10), postfrisch, gepr. Kramp BPP, Mi. 240.-	32xb **	40,—
4460FP	6 Pfg Freimarke, schwärzlichviolettblau, gestempelt, Bedarfsstück mit etwas unruhiger Zähnung, gepr. Kramp BPP, Mi. 500.-	33xc ☉	80,—
4461	10, 12 und 15 Pf Abschiedsausgabe tadellos postfrisch in den Typen 35xb (tiefst gepr. Kramp BPP), 36ye (tiefst gepr. Thom BPP), 36yg und zz (je tiefst gepr. Kramp BPP) und 37za (tiefst gepr. Zierer BPP), Mi. 194.-	35xb/37za **	30,—
4462	12 Pfg. Abschied, "x"-Papier, lebhaftbraunrot, postfrisch, gepr. Kramp BPP, Mi. 200.-	36xc **	40,—
4463FP	12 Pf braunrot, Papier y, allseits ungezähntes Oberrandstück, postfrisch, natürlicher Fremdkörpereinschluss im Papier und rücks. Teilabklatsch, gepr. Sturm JGB und Kramp BPP	36yDU **	80,—
4465	12 Pf rot auf Papier z tadellos postfrisch, tiefst gepr. Kramp BPP, Mi. 110.-	36zb **	30,—
4470	6 Pfg Abschiedsserie, grau violett, tadellos gestempelt, typische Diamantzähnung, gepr. Kramp BPP, Mi. 240.-	37ye ☉	50,—
4471FP	40 Pfg Abschiedsausgabe, violett purpur, Abart "ungezähnt", tadellos postfrisch, unsigniert, Fotoattestkopie Kramp BPP (für ehemaliges Paar)(2018): "echt und einwandfrei.", Mi. 600.- - selten!	40bU **	150,—
4472	1945, 12 Bedarfsbriefe mit Notstempeln, meist aus Ost-Sachsen, dabei Altenberg, Arnsdorf, Beiersdorf und Wolfersdorf, fast ausnahmslos klare Abschlüsse, interessantes Lot (Abbildungen siehe Onlinekatalog)	☒	150,—
4473	GEBÜHR BEZAHLT: KÖNIGS-WUSTERHAUSEN, Orts-Brief von "KÖNIGS-WUSTERHAUSEN 18.6.45" nebst handschriftlichem Vermerk "10 Pf Gebühr bezahlt", seltenes Orts-Sonderporto.	☒	50,—
4474	GEBÜHR BEZAHLT: LEISNIG, zweisprachiger L2 "Gebühr bezahlt / Taxe percue" auf Punkterrechnungskarte (gelocht) von "LEISNIG 23.8.45" sowie auf Brief von "LEISNIG 7.9.45" nach Freiberg.	☒	40,—
4475P	12 Pfg. Potschta, allseits breitrandig, auf der unteren rechten Seite ist ein winziger Einschnitt im Markenrand, das Markenbild ist nicht berührt, mit Innenindienstempel auf nachträglich beschriftetem Umschlag, Fotoattest Ströh BPP, Mi. 800.-	B1b ☒	160,—
4476FP	Nicht ausgegeben: 12 Pfg Potschta in Ölfarbe mit Plattenfehler II "Bruch im Oberrand über 'T' von 'POST' ", gefälligkeitsgestempelt "DRESDEN -NEUST. 6h 23.6.45" auf Blau-Umschlag, tadellos, gepr. Richter und Fotoattest Ströh BPP "Die Briefmarke ist echt und einwandfrei in tadelloser Erhaltung."	B1b II ☒	180,—
4477	Nicht ausgegeben: Potschta, mit falscher Entwertung, Prüfung abgelehnt	B1b ☉	Gebot
4478	5 Pfg bis 40 Pfg Ziffern mit nachträglichem nur senkrechtem Durchstich L 10 1/2 Postamt Großröhrsdorf, kpl. Satz, tadellos ungebraucht, gepr. Kunz BPP, Mi. 380.-	42/50E *	65,—
4479FP	5, 10 und 25 Pf Postmeistertrennung Klotzsche je im Viererblock tadellos postfrisch, jeder Wert tiefst gepr. Ströh BPP, Mi. 1.720.-	42,45,49F(4) **	250,—
4480FP	6 Pf. blaugrün mit Doppeldruck, tadellos postfrisch, seltene Marke, Mi. 3.800.-	43AbDDII **	650,—
4481	6 Pfg Ziffern, schwarzblaugrün, Postmeisterzähnung Coswig (L 11), tadellos postfrisches Kabinettstück, gepr. Kunz BPP, Mi. 200.-	43bDII **	40,—
4485FP	6 Pfg lebhaftgrauviolett, 15 tadellos postfrische Exemplare, dabei zwei Viererblocks und ein Unterrandviererblock, je tiefst gepr. Kunz BPP, Mi. 600.-	44Ac(15) **	80,—

4486FP	8 Pfg Ziffern, lebhaftgrauviolett, vom linken Bogenrand stammender Viererblock mit Nähmaschinen-Durchstich SEIFFEN, beide linken Randwerte links ungezähnt, postfrisch, Fotoattest Kunz BPP "das obere Paar weist leichte Lagerungspunkte in der Gummierung auf, die untere Randmarke zeigt im oberen Durchstich eine minimale Tönung auf, im Übrigen ist das untere Paar einwandfrei erhalten...", trotz dieser fast unbedeutenden und zu vernachlässigenden Einschränkungen als Einheit eine große Ostsachsen-Rarität, Mi. für ** 16.800.-	44cMUI(2),44c M(2) **	2500,—
4487FP	12 Pfg Ziffern mit Versuchszählung von Großröhrsdorf, tadellos postfrisch,, gepr. Busch und Fotoattest Ströh BPP "Die Briefmarke ist echt und einwandfrei in tadelloser postfrischer Erhaltung mit Originalgummierung.", Mi. 700.-	46a E Z **	130,—
4488FP	12 Pfg Ziffern mit nachträglichem Nähmaschinen-Durchstich vom Postamt Dresden Neustadt 31, portogerechte Einzelfrankatur auf Firmen-Bedarfsbrief vom 9.11.45, sehr seltene Frankatur - erst der dritte Beleg dieser Marke!, Fotoattest Kunz BPP "in sehr guter Erhaltung ..."	46aP ☒	2200,—
4489FP	12 Pfg Ziffern dunkelrosarot, gestempeltes Bedarfsstück mit kleinen Beanstandungen, gepr. Leonhard und Kunz BPP, Mi. 1.400.- - seltene Marke!	46bIID ☉	200,—
4490P	15 Pfg Ziffern gelbocker, Originalbogen zu 100 Werten, postfrisch, ein Wert kleine Schürfung und rechter Bogenrand bestossen, mittig horizontal gefaltet, sonst tadellos, Bogen der guten Farbe sind selten, gepr. Kunz BPP, Mi. 3.000.- ohne Aufschläge für Plattenfehler etc. .	47Ab(100) **	330,—
4491	15 Pfg lebhaftgelbocker, 22 tadellos postfrische Exemplare, dabei Randstücke, ein waager. Oberrandpaar, ein waager. Oberranddreierstreifen und ein Unterrandviererblock, jede Marke gepr. Kunz BPP, Mi. 770.-	47Ab(22) **	90,—
4492FP	20 Pfg Ziffern mit Postmeistertrennung von Coswig, 4er-Block, postfrisch, die untere rechte Marke etwas unruhig gezähnt, die anderen Werte tadellos, gepr. Zierer BPP und Kunz BPP, Mi. 360.-	48aDII(4) **	45,—
4493	20 Pfg Ziffern mit nachträglichem Durchstich des Postamtes Seiffen, ungebraucht ohne Gummierung, gepr. Kunz BPP, Mi. für ** 2.500.-	48aL (*)	70,—
4494FP	20 Pfg dunkelpreußischblau, Postmeistertrennung Seiffen, Bogenteil zu 60 Marken, ohne Gummierung, alle Marken mit vollständigem Durchstich und je gepr. Kunz BPP, Katalogwert in postfrisch wären enorme 150.000.-	48aL (*)	2600,—
4495FP	Doppeldruck 25 Pf. Marke a. 15 Pf. Marke, 6er-Block, postfrisch, eine Marke mit kleinem Gummifehler, sonst tadellos, neues Fotoattest Dr. Jasch BPP (2017), Mi. 1.080.-	49ADDII **	200,—
4496FP	6 Pfg Ziffern, schwarzgelbgrün, Postmeistertrennung: nachträglicher Nähmaschinen-Durchstich 12 1/2 des Postamtes DITTMANNSDORF, entwertet "Dittmannsdorf über Dresden A28 20.8.45", tadellose Erhaltung, bisher nur dieses und ein weiteres Exemplar bekannt, im Michel Deutschland Spezial, erst seit 2013 gelistet, ausführliches Fotoattest Jens R. Kunz (2020): "echt in einwandfreier Qualität. Von dieser Marke ist mir bisher nur ein weiteres Exemplar bekannt."	43a0 ☉	3000,—
4499FP	15 Pf lebhaftgelbocker, Postmeistertrennung Coswig, L 11 1/2, ungebraucht mit Originalgummierung und Falzspur, unauffälliger Eckzahnbug rechts oben, gepr. Ströh BPP als a-Farbe nach alter und aktuelles Fotoattest Kunz BPP als b-Farbe nach heutiger Farbuordnung, Mi. 2.800.- für postfrisch.	47DIIIb *	320,—
4500FP	12 Pfg Ziffern mit Versuchszählung L 10 1/2, tadellos postfrisch, Fotoattest Dr. Jasch BPP (2020) : "echt und einwandfrei - in postfrischer Erhaltung", Mi. 800.- (alter Ausruf 200)	46EaZ **	160,—
4501FP	15 Pf lebhaftgelbocker, Postmeistertrennung Loschwitz, postfrische Marke aus der linkem oberen Bogenecke, gepr. Findeisen BPP, aktuelles Fotoattest Kunz BPP "einwandfrei", Mi. 600.- +	47Gb **	180,—
4502	5 Pfg Ziffern, mit Pirnadurchstich, tadellos gestempeltes Kabinettstück vom linken Bogenrand, gepr. Ströh BPP	42H ☉	45,—
4503	5 Pfg Ziffern mit nachträglichem Durchstich des Postamtes Seiffen, ungebraucht ohne Gummierung, gepr. Kunz BPP, Mi. für ** 1.000.-.	42L (*)	35,—
4504FP	5 Pfg Ziffern mit Handrädchendurchstich 9 3/4 bis 10 vom Postamt Seiffen (sog. Postmeistertrennung), tadellos gestempelt mit Seiffener Sonderstempel, vom rechten Bogenrand, gepr. Kunz BPP, Mi. 800.-	42L ☉	130,—
4505P	5 Pfg Ziffern mit Handleistendurchstich von Seiffen, Bogenteil zu 59 Werten mit Ober- (6 RZ) und Unterrändern, tadellos ungebraucht o.G., äußerst selten und Schaustück für die große Sammlung, jeder Wert geprüft Kunz BPP, Mi. 59.000.- für postfrisch.	42L(59) (*)	900,—
4506	10 Pfg Ziffern mit nachträglichem Durchstich des Postamtes Seiffen, ungebraucht ohne Gummierung, gepr. Kunz BPP, Mi. für ** 2.500.-	45L (*)	70,—
4507FP	10 Pfg Ziffern mit nachträglichem Nähmaschinendurchstich des Postamtes Seiffen (sog. Postmeistertrennung, Abart "links ungezähnt", vom linken Bogenrand stammend, tadellos gestempelt "SEIFFEN 24.9.45", Fotoattest Kunz BPP: "echt und in einwandfreier Qualität. Diese Marke zählt, insbesondere als teilperforiertes Randstück, zu den SBZ-Seltenheiten. Vom linken Bogenrand hat mir bisher kein weiteres gestempeltes Exemplar vorgelegen.", Mi. 2.500.-	45MUI ☉	450,—
4508FP	40 Pfg Ziffern dunkelrötlichlila mit nachträglicher Postmeistertrennung von Seiffen, "Abart oben ungezähnt", vom Oberrand, ungebraucht ohne Gummierung, gepr. Kunz BPP, Mi. für ** 3.500.-	50LUo (*)	70,—
4509FP	40 Pfg Ziffern dunkelrötlichlila mit nachträglicher Postmeistertrennung von Seiffen, Abart "unten ungezähnt", vom unteren Bogenrand, ungebraucht ohne Gummi, Fotobefund Kunz BPP, Mi. für ** 3.500.-	50LUu (*)	70,—
4511FP	4 Pfg. Ziffer schwarzblau, ungebraucht mit Originalgummierung, Fotobefund Dr. Jasch BPP (2020): "echt und einwandfrei", Mi. 350.-	53b *	70,—
4512FP	4 Pfg schwarzblaugrau im linken unteren postfrischen Eckrandviererblock, unsigniert, Attest Jasch BPP (2017) "echt und einwandfrei ... und allseits breiter Rundung", Mi. 3.000.-	53c **	700,—
4513	3 Pfg, 6 Pfg, 8 Pfg und 12 Pfg Ziffern, Abart "ungezähnt", je als Viererblock, tadellos postfrisch, Mi. 840.-	56,58/60U **	120,—
4514	4 Pfg bis 12 Pfg Ziffern, Abart "ungezähnt", insgesamt 8 Werte mit 56b, 58b, 58c, alle tadellos postfrisch, gepr. Ströh BPP bzw. Kunz BPP, Mi. 735.-	56/60U **	140,—
4515P	3 Pf (dunkel)orangebraun, zusammen mit 8 Pf dunkelgelborange auf um 1 Pf überfrankierter Ortspostkarte "DRESDEN A24 II 12.4.46" aus der 2. Tarifperiode (die Überfrankatur ergibt sich wohl aufgrund Mangel an 5 Pf-Marken), handschriftlich gepr. Kunz	56b,59a ☒	50,—
4516	3 Pfg bis 12 Pfg Ziffernserie, Abart "ungezähnt", kompletter Satz mit fünf Werten, tadellos postfrisch, Mi. 310.-	56a/60aU **	60,—
4517P	5 Pfg Ziffern schwärzlicholivgrün auf Orts-Postkarte von "ANNABERG 2.1.46", tadellos, selten auf Beleg, gepr. Kunz BPP, Mi. 800.-	57b ☒	160,—
4518	6 Pfg und 12 Pfg Wiederaufbau, je Abart "waagerecht ungezähnt als senkr. Fünferstreifen mit Ober und Unterrand - die 12 Pfg noch als 6er-Block (drei waagerechte Paare), tadellos postfrisch, sehr dekorativ! Mi. 1.550.-	64/65a/bAUw **	230,—
4519FP	6 Pfg + 44 Pfg schwärzlichgelbgrün, Probedruck auf weißem gestrichenem Papier, gez. L 11 1/2, tadellos postfrisch, gepr. Leonhard und Ströh BPP, Mi. 850.-	64PI **	160,—
4521	6 Pfg in a-Farbe mit Abart "Doppeldruck" sowie 12 Pfg mit Abart "Druck auf Gummiseite", tadellos postfrisch, gepr. Kunz BPP bzw. Mi.-Nr. 65 mit Kurzbefund Ströh BPP, Mi. 700.-	64aDD,65AG **	120,—
4522FP	6 Pfennig "Zwinger Dresden", Abart "ungezähnt mit Druck auf der Gummiseite", waagerechtes Paar vom Bogenrand, postfrisch, linke Marke leichte Büge, rechte Marke abgesehen von minimalem kleinen Farbstrich auf der Rückseite in fehlerfreier Erhaltung, Fotoattest Kunz BPP (2021): "Die Gesamtqualität des Paares ist gut bis sehr gut. Diese Abartenmarke zählt zu den Ostsachsen-Seltenheiten, insbesondere als vorliegendes Paar.", Mi. 1.500.-+	64aGU(2) **	350,—
4524FP	12 Pf mittelrot, sogen. "weißes Dach", Probedruck III, postfrisch (herstellungsbedingte Gummischliere), gepr. Zierer BPP, aktuelles Fotoattest Kunz BPP "einwandfrei"	65PIII **	180,—
4525FP	12 + 88 Pfg Wiederaufbau, Probedruck in rot auf gestrichenem, grauen Schreibmaschinenpapier, links ungezähnt, im waagerechten Paar mit allseits gezähntem Probedruck, postfrisch, Fotoattest Dr. Jasch BPP (2017): "echt und bis auf eine zarte Bugspur einwandfrei ... Ein gummimatter Streifen ist herstellungsbedingt und stellt keinen Mangel dar.", Mi. 2.250.- - ex. Sammlung Postamtsrat Friedrich Schneider	65PIIUI.PII **	270,—
4527FP	12 Pfg "Neues Rathaus, Dresden", Abart "ungezähnt", waagerechtes Paar, postfrisch, linke Marke bügig - rechte einwandfrei, Fotobefund Kunz BPP (2021), Mi. 320.-	65aU(2) **	60,—
4529FP	6 Pfg Wappen rötlichgrauviolett mit Postmeistertrennung von Naumburg, tadellos gestempelt "NAUMBURG (SAALE)", gepr. Ströh BPP, Mi. 270.-	69X Bb ☉	65,—
4530FP	6 und 12 Pfg Wappen mit Postmeistertrennung von Naumburg, beide Werte vom Oberrand (und dort ungezähnt geblieben), rundgestempelt, die 6 Pfg tadellos, die 12 Pfg links unten verkürzte Zähne und minimal dünn, als Randstücke selten, gepr. BPP, Mi. 360.- +20% .	69X B, 71X B ☉	80,—
4531FP	12 Pfg Ziffern, Plattenfehler II "weißer Fleck am 3. Band von unten", tadellos gestempelt "Egeln 21.11.45", selten, Mi. 550.-	71X PFII ☉	100,—
4532	12 Pfg Ziffern, Postmeistertrennung Görzke, Marke mit üblichem Durchstich, als Einzelfrankatur auf Firmenbrief vom 18.12.45, Durchstich leichte Gummitönung, Mi. 750.-	71XD ☒	100,—



4534	12 Pfg Wiederaufbau, dunkelrot, sechzehn Werte, tadellos postfrisch, gepr. Ströh BPP, Mi. 192.-	88Ab(16) **	35,—
4535	3 - 30 Pfg Freimarken mit Spargummierung, Type z1, ohne die teuren 5 und 8 Pfg, dafür 20 und 30 Pfg gezähnt und geschnitten, je in 4er-Blocks, 8 Werte, tadellos postfrisch, Mi. ca. 200.-	ex 92/99A/B z1(4) **	45,—
4536	4 Pfg, 5 Pfg und 8 Pfg Freimarken, folgende Typen: 93AyZ1, 93AyZ2, 94AXbwU als waggerechtes Paar und 96AXwU, tadellos postfrisch, drei Werte gepr. Sturm, Mi. 290.-	93,94,96 **	55,—
4537FP	5 Pfg Freimarke auf dünnem Papier yy, 4er-Block, dabei eine Marke mit Plattenfehler II "offenes 'R' in 'THÜRINGEN", tadellos postfrisch, gepr. Ströh BPP, Mi. 300.-+	94AYbyy(4) **	45,—
4538	12 Pfg Freimarke mit Spargummierung auf Papier z2, Originalbogen zu 100 Werten, dabei Plattenfehler XIV u.a., postfrisch, rechts mittig minimal angetrennt sonst tadellos, gepr. Ströh BPP, Mi. 1.700.-+	97AYaz2(100) **	200,—
4539	20 Pfg Goethe, gezähnt, Papier t, postfrischer Unterrandviererblock, gepr. Ströh BPP, Mi. 200.-	98AXt **	40,—
4540	20 Pfg Freimarke mit Vollgummierung auf Papier t, 4er-Block, tadellos postfrisch, gepr. Dr. Jasch BPP, Mi. 200.-+	98AXt(4) **	40,—
4541	Blockausgabe "Weihnachtsspende 1945 - Für die Opfer des Faschismus", t-Papier, Blocktype IV, postfrisch mit kleinem Gummifehler, entsprechendes Fotoattest Dr. Jasch BPP (2016), Mi. 1.600.-	Bl.1ta **	150,—
4542P	Blockausgabe "Antifaschismus", t-Papier, a-Farbe, Blocktype II, tadellos postfrisch, gepr. Herpichböhm BPP und Expertise Nagler VP (2020): "echt und einwandfrei", Mi. 1.600.-	Bl.1ta(II) **	400,—
4543FP	Blockausgabe "Antifaschismus", x-Papier, Type III, entwertet mit Ersttagsstempel "(15) Jena 1 g 18.12.45. -14.", tadellose Erhaltung, Fotoattest Dr. Jasch BPP: "echt und einwandfrei", Mi. 1.100.-	Bl.1xa(III) ☉	350,—
4544P	Blockausgabe Antifa, sog. "Kleiner Weihnachtsblock", Type III, mit linkem Bogenrand auf Blanko-Umschlag gestempelt "ERFURT 1 24.12.45", tadellos, Fotoattest Dr. Jasch BPP (2014) "Der Block ist echt. Die mittlere Marke zu 4 Pf. blieb entgegen der Dienstanweisung unentwertet. Ansonsten ist er einwandfrei in gestempelter Erhaltung.", Mi. 1.100.-	Bl.1xa(III) △	150,—
4545	Blockausgabe "Weihnachten", t-Papier, Type I, postfrisch, zarte Knitterbüge, Fotoattest Dr. Jasch BPP (2018), Mi. 1.800.-	Bl.2t(I) **	300,—
4546P	<b>Blockausgabe "Friedensweihnacht", x-Papier, Blocktype I, tadellos postfrisch, gepr. Zierer BPP und Expertise Nagler VP (2020): "echt und einwandfrei", Mi. 2.300.-</b>	<b>Bl.2x(I) **</b>	<b>600,—</b>
4547	Blockausgabe "Friedensweihnacht", x-Papier, Blocktype II, postfrisch, der Block ist formatverkleinert 119,15 / 118,55 x 118,95 / 118,75 und somit unter der Norm, gepr. Herpichböhm BPP und Expertise Nagler VP (2020), Mi. 2.300.- für Originalformat.	Bl.2x(II) **	300,—
4548P	<b>Blockausgabe "Friedensweihnacht", x-Papier, Blocktype II, tadellos postfrisch, gepr. Zierer BPP und Expertise Nagler VP (2020): "echt und einwandfrei", Mi. 2.300.-</b>	<b>Bl.2x(II) **</b>	<b>600,—</b>
4549FP	<b>Blockausgabe "Friedensweihnacht", x-Papier, Type III, entwertet "Erfurt 1a 18.12.45", tadellose Erhaltung gepr. Rehfeld und Expertise Nagler VP (2020): "echt und einwandfrei", Mi. 4.000.-</b>	<b>Bl.2x ☉</b>	<b>1000,—</b>
4551FP	24+76 Pf Brückenbau in b-Farbe aus der rechten unteren Bogenecke tadellos postfrisch, tiefst gepr. Zierer BPP, Mi. 350.-	115by **	70,—
4552P	Blockausgabe "Wiederaufbau zerstörter Brücken", Type I, entwertet "ERFURT 1z 30.3.46" (Erstausgabebetag), Fotoattest Busch BPP "echt und einwandfrei" und neue Expertise Nagler VP (2020): "echt und einwandfrei", Mi. 1.700.- (alter Ausruf 500)	Bl.4ayl ☉	400,—
4553FP	Blockausgabe "Wiederaufbau zerstörter Brücken", Type II, tadellos postfrisch, Expertise Nagler VP (2020): "echt, ohne Einschränkungen.", Mi. 550.-	Bl.4ayll **	150,—
4555	6 Pfg bis 12 Pfg Holzhausen-Ausgabe, kompletter Satz mit drei Werten, tadellos postfrisch, Mi. 240.-	Al/III **	70,—
4556FP	6 Pfg, 8 Pfg und 12 Pfg Holzhausen-Ausgabe tadellos gestempelt "HOLZHAUSEN (Sachs.) -b- 3.8.45. -8-9 V", Fotoattest Dr. Jasch BPP: "ECHT und EINWANDFREI - in tadelloser Erhaltung." Echt gestempelt sehr selten und im Michel völlig unrealistisch bewertet!!!	Al/III ☉	450,—
4557	5-12 Pfg. mit Postmeistertrennung von Rosswein, gestempelt, geprüft Ströh BPP, Mi. 550.-	116/19CX ☉	110,—
4558FP	6 Pfg Ziffern, grauviolett, Rosswein-Postmeisterzählung, senkrechtes Paar mit Abart "waagrecht ungezähnt", tadellos postfrisch, gepr. Ströh BPP, Mi. -.-	117BXaUw(2) **	180,—
4559FP	<b>8 Pfg Ziffern, Postmeistertrennung Rosswein (L 11 1/2), Wasserzeichen Y - Stufen steigend, entwertet "Leipzig S12d 17.8.46", tadellose Erhaltung, unsigniert, Fotoattest Dr. Jasch BPP (2018): "echt und einwandfrei. Diese Sorte liegt mir erstmalig in gestempelter Erhaltung vor." - in gestempelt bisher UNIKAT uns ist kein weiteres Exemplar bekannt!</b>	<b>118BY ☉</b>	<b>2200,—</b>
4560	12 Pfg Ziffern mit Rosswein Durchstich 9 1/2, Einzelfrankatur auf Firmenbrief nach Leipzig, gepr. Jasch BPP, Mi. 400.-	119CX ☒	80,—
4561	12 Pfg Ziffern mit Rosswein Durchstich 16, Einzelfrankatur auf Firmenbrief nach Leipzig, gepr. Jasch BPP, Mi. 400.-	119DX ☒	80,—
4562	8 Pfg Ziffern mit amtlicher Versuchszählung als Einzelfrankatur auf Firmenortsbrief, oben Öffnungsmangel, sonst frische Erhaltung, Mi. 450.-	122X ☒	110,—
4564	6 Pfg. Musterschau, Wasserzeichen fallend, ungezähnt, postfrischer Viererblock aus der linken unteren Bogenecke, Mi. 600.-	124XU **	120,—
4565	6 Pfg Leipziger Messer, Wasserzeichen 1 Y, Abart "ungezähnt", tadellos postfrisches Randstück, Mi. 250.-	124YU **	50,—
4566	30 Pfg Ziffern, dunkelbräunlicholiv, Wasserzeichen fallend, tadellos postfrisch, gepr. Ströh BPP, Mi. 220.-	135Xwa **	40,—
4567FP	30 Pfg Ziffer ungezähnt, Wz. fallend, tadellos postfrisch, gepr. Rehfeld und Zierer BPP mit Fotoattest "Echt und einwandfrei erhalten...", Mi. 1.200.-	135XwaU **	180,—
4568FP	30 Pfg Ziffer dunkeloliv, Wz. steigend, tadellos postfrisch, gepr. Ströh BPP, Mi. 650.-	135Ywb **	100,—
4569FP	3-12 Pf Abschiedsserie mit Wasserzeichen X tadellos postfrisch komplett, Mi. 450.-	150/55X **	90,—
4571FP	3 Pfennig - 12 Pfennig Abschiedsserie, Abart "ungezähnt", kompletter Satz alle vier ungezähnt bekannt gewordenen Werte, postfrisch, tadellose Erhaltung, Fotoattest Dr. Jasch BPP (2016): "echt und einwandfrei", Mi. 1.160.-	156,159/61xU **	300,—
4572	3 Pfg bis 12 Pfg Freimarken sog. "Abschiedsserie" jedoch auf Papier ohne Wasserzeichen, Viererblocksatz, tadellos gestempelt, gepr. Ströh BPP, Mi. 280.-	156/61x(4) ☉	60,—
4574FP	6 Pfg Arbeiter mit Maschinenaufdruck, Abart "doppelter Aufdruck - davon einer als Blinddruck", tadellos postfrisch, gepr. Weigelt BPP, Mi. -.-	183DD **	50,—
4576FP	8 Pfg Maschinenaufdruck, a-Farbe, Aufdruckfehler IX, tadellos gestempelt "PASEWALK c", Fotobefund Dr. Ruscher BPP (2019): "echt und einwandfrei.", Mi. 250.-	184aAFIX ☉	50,—
4577	8 Pfg Arbeiter, orangerot, Aufdruck einmal normal, zusätzlich zweimal Blindaufdruck, tadellos postfrisch gepr. Paul BPP, Mi. -.-	184aDDIII **	30,—
4578FP	8 Pfg Arbeiter schwärzlichgraurot, bedarfsgest., gepr. Paul BPP, Mi. 250.-	184b ☉	40,—
4579	10 Pfg Arbeiter gelblichgrün, Plattendruck, Oberrand nicht durchgezähnt, postfrisch, Fotoattest (für Einheit) Paul BPP, Mi. 400.-	185bPORndgz **	80,—
4580FP	15 Pfg. Arbeiter dunkelbraun, bedarfsgest., Kurzbefund Paul BPP: "echt und einwandfrei", Mi. 300.-	187b ☉	50,—
4581	50 Pfg Freimarke im senkrechtem Dreierstreifen mit oben anhängendem Leerfeld oben, tadellos postfrisch, Fotobefund Paul BPP "...einwandfrei", Mi. 140.-	194L **	40,—
4583FP	60 Pfg. Arbeiter karminrot, Rand-4er-Block postfrisch, gepr. Weigelt BPP, Mi. 320.-	195a (4) **	45,—

## Online-Live-Bieten

<https://reinhardfischerauktionen.de/de/auktionen/informationen/live-bidding/>

4584FP	60 Pfg Maschinenaufdruckausgabe rotkarmin, Eckrandviererblock oben links, Plattenoberrand ndgz., tadellos postfrisch, Fotobefund Paul BPP: "echt und einwandfrei", Mi. 640.-++	195aPORndgz **	90,—
4585	10 Pfg Freimarke auf waz-Papier, Aufdruck einmal normal, zusätzlich Blindaufdruck, tadellos postfrisch, gepr. Paul BPP, Mi. 80.-	203wazDDII **	20,—
4586FP	75 Pfg. Ziffern, schwärzlichviolettblau, postfrisch, gepr. Paul BPP, Mi. 300.-	210b **	45,—
4587FP	40 Pfennige in b-Farbe mit Plattenfehler III, postfrisch, Fotobefund Schönherr VP (2020), Mi. nicht gelistet.	223bIII **	90,—
4589FP	20 Pfg. Köpfe, Wz. stehend, lt. Prüfbefund Paul BPP: echt, Stempelort nicht bestimmbar, wohl bedarfsgebraucht, Mi. 1.400.-	233v YI ☉	150,—

**SBZ Briefe**

4592	Notstempel: sieben Bedarfsbelege, u. a. aus Arnsberg, Briesenthal, Ebersbach, etwas unterschiedliche Erhaltung, drei Stück gepr. . . .	✉	70,—
------	--	---	------

**SBZ Zusammendrucke**

4593	3 Pfg bis 12 Pfg Ziffern, fünf waagerechte und vier senkrechte Zusammendrucke, postfrisch bzw. WZd 12 ungebraucht, die anhängende Marke an WZd 8 ist bündig, Fotoattest Dr. Jasch BPP (2020), Mi. 1.490.- (Abbildungen siehe Onlinekatalog)	WZD8/12,SKZD 5/8 **	300,—
4594	3 Pfg bis 12 Pfg Ziffern, fünf waagerechte und vier senkrechte Zusammendrucke, tadellos postfrisch, Fotoattest Dr. Jasch BPP (2020): "echt und einwandfrei", Mi. 1.490.- (Abbildungen siehe Onlinekatalog)	WZd3/7,SKZD1 /4 **	350,—

**Bezirkshandstempel - Bezirk 3**

4595FP	Helle 60, 3 Berlin 17, tadellos postfrisches Paar vom linken Rand, geprüft Busse BPP, Mi. 500.-	179la **	160,—
4596FP	Helle 60, 3 Berlin-Hohenschönhausen, tadellos postfrische Marke, Oberrandstück im Plattendruck, nicht durchgezähnt, geprüft Ballschmidt BPP, Mi. 400.-	179la **	120,—
4597FP	<b>60 Pfennig in der Farbe braunrot ( Urmarke 956 b ) mit Aufdruck 3 Berlin 4, Type d, tadellos postfrisch, seit 2020 neu im Michel-Spezial aufgenommen, selten, Fotoattest Dr. Kalb, Mi. 1.200.-</b>	179lb **	550,—
4598FP	60 Pfennig mit Aufdruck 3 Berlin 4, neue Farbe braunrot ( Urmarke 956 b ), nur an 2 Berliner Ämtern ausgegeben und erst 2020 im Michel aufgenommen, tadellose Erhaltung, auf Paketkartenabschnitt, Beifrankatur unberechnet, Fotoattest Dr. Kalb, Mi. 500.-	179lb △	200,—

**Bezirkshandstempel - Bezirk 14**

4599FP	10 Pfennig mit sehr seltenem Aufdruck Hohenbocka-Hosena, tadellos postfrisch, geprüft Dr. Böheim BPP, Mi. 355.-	169II **	150,—
4600FP	25 Pfennig mit Aufdruck 14 Großpostwitz, postfrisches Luxus-Oberrandstück, der Aufdruck ist auf dieser Wertstufe sehr selten und unterbewertet, geprüft R. Müller BPP, Mi.+ ARGE 165.-	175I **	100,—
4601FP	Helle 60, 14 Ohorn, tadellose Marke, postfrisch, geprüft R. Müller BPP, M. 300.-	179IIa **	100,—
4602FP	Helle 60 in der dunkleren Variante mit schabloniertem Aufdruck Seifhennersdorf, seit 2020 im Michel-Spezial neu aufgenommene Wertstufe ( Urmarke 956 b ), tadellos postfrisch, gepr. R. Müller BPP und Fotobefund Dr. Böheim BPP. Wohl erstmalig auf einer Auktion angeboten. Mi.400.-	179IIb **	160,—

**Bezirkshandstempel - Bezirk 20**

4603FP	<b>24 Pfennig Arbeiterserie mit dem extrem seltenen Aufdruck 20 Greppin a auf portogerechtem Bedarfsbrief, nur wenige Stücke bekannt geworden, Fotoattest Dr. Böheim BPP, ARGE 3.000.-</b>	174IV ✉	1000,—
4604FP	25 Pfennig mit Aufdruck 20 Hettstedt in der seltenen Type a, tadellos postfrisch, geprüft Dr. Herbst, Mi. + ARGE 330.-	175V **	130,—

**Bezirkshandstempel - Bezirk 27**

4605	6 Pfg Arbeiter mit Aufdruck "27 Leipzig 1" auf Blanko-Karte mit klarer Entwertung "Leipzig 1 bu 6.7.48", Aufdruck ähnlich Handbuch-Nummer 27/2b jedoch länger, Befundkopie gepr. Böheim BPP für ähnliche Karte.	167V ✉	45,—
4606	6 Pfg Arbeiterserie mit Aufdruck "27 Leipzig 1" , ähnlich Handbuch-Nr 27/2b mit längerem Aufdruck, selten, gestempelt "(10) Leipzig 1 bu -6.7.48-16" auf Blankokarte, Fotobefundkopie Dr. Böheim BPP.	167V △	40,—

**Bezirkshandstempel - Bezirk 29/2o**

4607FP	25 Pfennig mit Aufdruck 29 Altengrabow, postfrisches Luxusstück, amtlicher Neudruck aus den Beständen des Postmuseums, extrem selten da nur wenige Stücke in Sammlerhände gelangten, Befund Dr. Böheim BPP, Mi. 300.-	175VIa **	150,—
4608FP	<b>84 Pfennig mit Aufdruck 2° Köthen 1, auf portogerechtem Einschreibebrief, sehr selten, tadellose Erhaltung, Fotoattest Dr. Böheim BPP, Mi. 2.200.-</b>	181VIIb ✉	750,—

**Bezirkshandstempel - Bezirk 37**

4609FP	15 Pfennig in der im Bezirk 37 sehr seltenen Farbe schwärzlichsiena ( Urmarke 948 aa ) mit SBZ-Blinddruck und zusätzlichem Aufdruck 37 Wismar, 2020 im Michel Spezial neu aufgenommene Notierung, geprüft Dr. Modry BPP, Mi. 100.- + 200.- für den Blinddruck! . . . . .	171VIII **	150,—
--------	--	------------	-------

**Bezirkshandstempel - Bezirk 38**

4610FP	<b>8 Pfennig und 2 Pfennig Ziffer mit gutem Aufdruck 38 Garz, tadelloser Postanweisungsabschnitt, sehr selten, Fotoattest Maigatter BPP, Mi. 1.630.-</b>	168IX ,IaIX △	650,—
4611FP	25 Pfennig mit Aufdruck 38 ( Lubmin ) Greifswald, postfrisch, tadellos, geprüft Lieder BPP, Mi. 300.-	175IX **	120,—
4612FP	25 Pfennig mit Aufdruck 38 Loitz, postfrisch, tadellos, geprüft Lieder BPP, Mi. 300.-	175IX **	120,—
4613FP	25 Pfennig mit Aufdruck 38 Pasewalk, postfrisch, tadelloses Randstück, sehr seltene Wertstufe, geprüft Modry BPP, Mi. 300.-++	175IX **	180,—

**Ziffern-, Mark und Sonderwerte - Bezirk 3**

4614FP	Ziffer 25, 3 Berlin Pankow 1, Type c, tadelloses Briefstück, geprüft Busse BPP, Mi. 160.-	lol △	50,—
4615FP	Ziffer 45, 3 Berlin-Hohenschönhausen, tadellos postfrische Marke, geprüft Dr. Kalb BPP, Mi. 320.-	lsl **	120,—
4616FP	2 Mark, 3 Berlin-Treptow a, seltener roter Aufdruck, geprüft Dr. Böheim BPP, Mi. 75.-++	llbl **	50,—
4617FP	5 Mark, 3 Berlin-Köpenick, seltene Type d, tadellos postfrisch, geprüft, Ballschmidt BPP, Mi. 300.-++	lldl **	120,—
4618FP	24 Pfennig Stephan, seit 2020 im Michel-Spezial neu aufgenommene Wertstufe ( Urmarke 963 b ), zum Vergleich die III a I a beigefügt. Beide Marken tadellos postfrisch und jeweils geprüft Ballschmidt BPP. Wohl erstmalig auf einer Auktion angeboten. Mi. 1.000.-	llalb **	250,—

**Ziffern-, Mark und Sonderwerte - Bezirk 14**

4619FP	Helle 60 in der dunkleren Variante mit schabloniertem Aufdruck Seifhennersdorf, seit 2020 im Michel-Spezial neu aufgenommene Wertstufe ( Urmarke 956 b ) zusammen mit 16 Pfennig auf Briefstück in tadelloser Erhaltung, gepr. Petzold BPP, gestempelt wohl erstmalig auf einer Auktion angeboten, Mi. 500.-	179IIb △	200,—
4620FP	10 Pfennig Ziffer mit Aufdruck 14 Freital 2, tadellos postfrisch, Fotoattest R.F. Müller, Mi. 750.-	lell **	300,—
4621FP	10 Pfennig Ziffer mit Aufdruck 14 Kipsdorf, postfrisch, kleiner Stockpunkt, Fotoattest Dr. Kalb, Mi. 750.-	lell **	180,—
4622FP	15 Pfennig Ziffer braunlila mit Aufdruck 14 Muskau, tadellos gestempelt, Fotoattest Dr. Böheim BPP, Mi. 900.-	lhll ☉	350,—
4623FP	<b>25 Pfennig Ziffer blau mit Aufdruck 14 Muskau, postfrisches Luxusstück, sehr selten, Fotoattest R.F. Müller, Mi. 8.500.-</b>	lnll **	2500,—
4624FP	<b>Ziffer 25 blau mit Aufdruck 14 Muskau a, absolute Rarität des Sammelgebietes, tadellos gestempelt, unterbewertet, aktuelles Fotoattest Kalb BPP, Mi. 5.000.-</b>	lnll ☉	3000,—
4625FP	25 Pfennig Ziffer gelb im Dreierstreifen und 8 Pfennig Arbeiter mit Aufdruck 14 Sebnitz, auf portogerechtem Einschreibebrief mit 2 Pfennig Nachporto belegt, Brief senkrechte Faltspur außerhalb der Frankatur, sonst tadellos, geprüft Petzold BPP, Mi. 600.-++	loll ✉	200,—
4626FP	45 Pfennig Ziffer mit Aufdruck 14 Klotzsche, tadellos postfrisch, geprüft Petzold BPP, Mi. 420.-	lsll **	160,—

## Ziffern-, Mark und Sonderwerte - Bezirk 27

4627FP	Ziffer 45 mit Aufdruck 14 Muskau a, tadellos postfrisch, Befund Dr. Böheim, Mi. 420.-	IsII **	160,—
4628FP	Ziffer 45 mit Aufdruck 14 Muskau, tadelloses Pärchen auf Luxusbriefstück mit zentralem Stempel, geprüft Dr. Böheim BPP, Mi. 1.000.-	IsII △	380,—
4629FP	<b>3 Mark mit Aufdruck 14 Radeburg, tadellos postfrisch, Seltenheit, Fotoattest R.F. Müller BPP, Mi. 2.200.-</b>	IlcII **	900,—
4630FP	<b>5 Mark mit Aufdruck 14 ( Heidersdorf ) Neuhausen, tadellos postfrisch, große Seltenheit, geprüft Petzold BPP, Mi. 3.500.-</b>	IIdII **	1400,—
4631FP	<b>5 Mark mit Aufdruck 14 Großenhain Type a, postfrisches Luxusstück, extreme Seltenheit, Fotoattest Dr. Böheim BPP, Mi. 3.500.-</b>	IIdII **	1500,—
4632FP	24 Pfennig Stefan mit Aufdruck 14 Stadt Wehlen, postfrisch, einige winzige gelbe Fleckchen gummiseitig, total unterbewertete Wertstufe, extrem selten, geprüft R. Müller BPP, Mi. 500.-	IIIaII **	130,—
4633FP	75 Pfennig Stefan mit rotem Aufdruck 14 Weißwasser, tadellos postfrisch, geprüft R.F. Müller BPP, Mi. 260.-++	IIIbII **	100,—
4634FP	75 Pfennig Stefan mit Aufdruck 14 Priestewitz auf Einschreibebrief mit Zusatzfrankatur, tadellose Erhaltung, sehr seltene Wertstufe im Bezirk 14, Fotoattest Dr. Böheim BPP, Mi. 1.100.-	IIIbII ☒	400,—

### Ziffern-, Mark und Sonderwerte - Bezirk 16

4635FP	1 Mark mit seltenem Aufdruck 16 Sundhausen a, tadellos postfrisch, geprüft Wagner BPP, Mi. + ARGE 240.-	IIaIII **	100,—
4636FP	24 Pfennig Stefan mit Überdruck 16 Nordhausen 1 auf der Urmarke 963 b, im Michel-Spezial seit 2020 notiert, sehr selten, tadellos postfrisch, geprüft Dr. Böheim, Mi. 400.-	IIIaIIIb **	160,—

### Ziffern-, Mark und Sonderwerte - Bezirk 20

4637FP	6 Pfennig Ziffer im Doppelstück vom linken Rand, mit Korrekturaufdruck 20 Zahna schwarz über blass grauschwarz, nur wenige Stücke bekannt geworden, sehr selten, Fotoattest Dr. Modry BPP, Mi. 1.100.- ++	IcIV **	450,—
4638FP	16 Pfennig Ziffer mit Aufdruck 20 Wörlitz ( Anhalt ) , tadelloses Briefstück, geprüft Dr. Modry BPP, Mi. 1.100.-	IKIV **	420,—
4639FP	<b>1 Mark bis 5 Mark mit Aufdruck Lutherstadt Eisleben, tadelloses Briefstück, jede Marke einzeln geprüft Ballschmidt BPP, Mi. 2.000.-</b>	IIaIV -IIdIVa △	650,—
4640FP	<b>5 Mark mit Aufdruck 20 Weißenfels Type b, in der im Michel 2020 neu aufgenommenen Farbe violettultramarin ( Urmarke 962 b ), extrem selten und nur in wenigen Orten des gesamten Sammelgebietes bekannt geworden, Fotoattest Dr. Böheim BPP, Mi. 2.000.-</b>	IIdIVb △	1000,—

### Ziffern-, Mark und Sonderwerte - Bezirk 27

4641FP	20 Pfennig Ziffer mit Aufdruck 27 ( Cunersdorf ) Zwickau Sachsen, Luxusbriefstück, sehr dekorativ, seltene Marke mit seltenem Aufdruck, Fotoattest Dr. Böheim, Mi. + ARGE 1.100.-	IIV △	450,—
4642FP	Ziffer 20 mit Aufdruck 27 Narsdorf, tadellos postfrisch, geprüft Dr. Böheim BPP, Mi. 400.-	IIV **	160,—
4643FP	24 Pfennig Ziffer mit Aufdruck 27 Bad Lausigk, tadellose Marke, gestempelt, Fotoattest Dr. Modry BPP, Mi. 750.-	ImV ☉	300,—
4644FP	5 Mark mit Aufdruck 27 Borna, tadellos postfrisch, geprüft Dr. Böheim BPP, Mi. 300.-	IIdV **	120,—
4645FP	<b>5 Mark mit Aufdruck 27 Borna, tadellos gestempelt, selten, geprüft Dr. Modry, Mi. 1.500.-</b>	IIdV ☉	550,—
4646FP	<b>5 Mark mit Aufdruck 27 Leipzig 14 auf Einschreibebrief, tadellose Erhaltung, Fotoattest Dr. Böheim, Mi. der losen Marke 1.500.-</b>	IIdV ☒	550,—

### Ziffern-, Mark und Sonderwerte - Bezirk 29/20

4647FP	25 Pfennig Ziffer mit Aufdruck 29 Schönebeck 3, selten, tadellos gestempelt, geprüft Dr. Modry BPP, Mi. 500.-	IoVla ☉	200,—
4648FP	25 Pfennig Ziffer mit Aufdruck 2° Köthen 1, tadelloses Briefstück, geprüft Dr. Modry BPP, Mi. 500.-	IoVlb △	200,—
4649FP	Ziffer 50 mit Aufdruck 29 Schönhausen, tadellos, gestempelt, geprüft Dr. Modry BPP, Mi. 450.-	ItVla ☉	180,—
4650FP	75 Pfennig Ziffer mit Aufdruck 29 Loburg, tadellos gestempelt, selten, geprüft Dr. Modry BPP, Mi. 1.100.-	IvVla ☉	450,—
4651FP	1 Mark bis 3 Mark mit Aufdruck 29 Loburg, tadellos postfrisch, Fotoattest Dr. Böheim, Mi. 780.-	IIaVla -IIcVla **	300,—
4652FP	3 Mark mit Aufdruck 29 Loburg, tadelloses Briefstück, selten, Fotoattest Dr. Kalb BPP, Mi. 800.-	IIcVla △	350,—

### Ziffern-, Mark und Sonderwerte - Bezirk 36

4653FP	80 Pfennig Ziffer mit Aufdruck 36 Luckenwalde, tadellos postfrisch, Fotoattest Dr. Modry BPP, Mi. 950.-	IwVII **	380,—
--------	---	----------	-------

### Ziffern-, Mark und Sonderwerte - Bezirk 37

4654FP	8 Pfennig Ziffer mit Aufdruck 37 Zarrentin, tadellos, gestempelt, geprüft Dr. Modry BPP, Mi. 450.-	IdVIII ☉	180,—
4655FP	15 Pfennig Ziffer braunila mit Aufdruck 37 Rerik, tadellos, gestempelt, geprüft Dr. Modry, Mi. 1.000.-	IhVIII ☉	350,—
4656FP	16 Pfennig Ziffer mit Aufdruck 37 Rerik, Luxusbriefstück, geprüft Dr. Modry BPP, Mi. 1.300.-	IkVIII △	480,—
4657FP	25 Pfennig Ziffer mit Aufdruck 37 Neukloster, 2 Werte auf Brief der 2. Gewichtsstufe, Luxus, geprüft Modry BPP, Mi. 1.100.-	IoVIII ☒	400,—
4658FP	2 Pfennig und 5 Pfennig Ziffer mit Aufdruck 37 Rerik auf Luxusbriefstück, geprüft Lieder BPP, Herbst BPP, Mi. 670.-	IaVIIIbVIII △	260,—
4659FP	1 Mark bis 5 Mark Güstrow, verschiedene Typen, gestempelt, 5 Mark Briefstück, Kabinett, Mi. 1.400.- gepr. Lieder BPP.	IIaVIII/IIdVIII ☉/△	330,—

### Ziffern-, Mark und Sonderwerte - Bezirk 38

4660FP	5 Pfennig Ziffer mit Aufdruck 38 Bergen, tadellos, postfrisch, die raue Zähnung ist herstellungsbedingt ( abgenutzter Zähnungskamm ) und kein Mangel, Befund Maigatter BPP, Mi. 900.-	IbIX **	300,—
4661FP	<b>25 Pfennig Ziffer mit Aufdruck 38 Miltzow, gestempelt, tadellos, große Rarität, es existieren von dieser Wertstufe im Bezirk 38 nur einige, wenige Exemplare und ausschließlich mit Aufdruck Miltzow, Fotoattest Dr. Böheim BPP, Mi. 2.200.-</b>	IoIX ☉	850,—
4662FP	30 Pfennig Ziffer mit Aufdruck 38 Tantow b, postfrisch, tadellos, geprüft Dr. Modry BPP, Mi. 650.-	IpIX **	250,—

### Ziffern-, Mark und Sonderwerte - Bezirk 41

4663	2 Mark bis 5 Mark Taube mit Aufdruck Meerane, verschiedene Typen, ungebraucht mit Originalgummierung, gepr. Dr. Kalb BPP.	IIbX/IIdX *	45,—
4664FP	3 Mark mit Aufdruck 41 Jahnsdorf, gestempelt, tadellos, Fotobefund Dr. Modry BPP, Mi. 400.-	IIcX ☉	160,—

### DDR

4665	12 Pfg Postgewerkschaft auf portogerechter Postkarte als FDC von "MAGDEBURG-NEUSTADT 27.10.49" nach Traunstein, tadellose Erhaltung, in dieser Form nicht häufig, gepr. Weigelt BPP, Mi. 200.-	243FDC ☒	50,—
4666	12 Pfg und 30 Pfg Post, 30 Pfg mit noch nicht bestätigtem Plattenfehler "Fleck auf Rock der Postbotin" im Forschungsstadium, postfrisch.	243/44 **	45,—
4671FP	12 Pf Pieck in b-Farbe tadellos postfrisch, tiefst gepr. Paul BPP (nicht mehr im Mi.)	251b **	50,—
4672P	12 - 50 Pfennig Bach, 4 Werte komplett auf Satz-R-FDC von "Grünhainchen 14.06.50" nach Wien mit Ankunftsstempel, Österreichischer Zensurstempel auf Vorderseite, Brief mit Öffnungs- und Beförderungsspuren, Verschlussstreifen links teilweise über 12 Pfennig geklebt, in dieser Kombination aus FDC und Zensur sicherlich nicht so häufig, Mi. 1.400.-	256/59 ☒	300,—
4674P	Blockausgabe DEBRIA auf drei Schmuck-FDC mit allen drei möglichen Sonderstempeln "LEIPZIG 26. AUG" nach Görlitz und Leipzig mit Ankunftsstempeln, einmal blanko, tadellose Erhaltung, schönes Ensemble, Mi. 600.-	Bl.7FDC ☒	90,—
4676	Blockausgabe "Debria" mit Plattenfehler IV auf Brief, gestempelt "Leipzig 040 15.12.50", Mi. für lose 550.-	Bl.7IV ☒	70,—
4680FP	12 Pf Mansfelder Kupferschiefer dunkelviolettultramarin tadellos postfrisch, tiefst gepr. Weigelt BPP, Mi. 550.-	273b **	150,—
4682P	6 - 24 Pfg Frieden, 4 Werte komplett auf portogerechtem Satz-FDC von "MÖLKAU (KR. LEIPZIG) 15.12.50" nach Zürich / Schweiz, tadellos erhalten, Umschlag oben Öffnungsmängel und Rückklappe fehlend.	276/79 FDC ☒	150,—

4683	Jahrgang 1951 komplett tadellos postfrisch, Mi. 503.-	280/97 **	75,—
4684P	12 - 50 Pfg Deutsch-chinesische Freundschaft, 3 Werte komplett auf Satz-FDC von "ERFURT 2 27.6.51" nach Sacramento / USA, alle Werte gut gezähnt, die 24 Pfg kleiner Eckbug, dekorativer Ersttagsbrief, Mi. 500.-	286/88 FDC ✉	100,—
<b>4685FP</b>	<b>12 Pfg bis 50 Pfg Deutsch-Chinesische Freundschaft, je als waagerechtes Paar vom Eckrand unten links mit komplettem Druckvermerk, tadellos postfrisch, Fotoattest Weigelt BPP, Mi. 1.940.-</b>	<b>286/88DV **</b>	<b>550,—</b>
4686	24 Pfg Deutsch-Chinesische-Freundschaft, Eckrandstück unten links mit komplettem Druckvermerk "Deutsche Wertpapier Druckerei VEB - III /18/185", tadellos postfrisch, unsigniert, Mi. 450.-	287DV **	100,—
4688FP	12 Pfg Pieck, dunkelviolettultramarin, Wz. stehend, bedarfsgestempelt, im Block gepr. Schönherr BPP, Mi. 300.-	323va YI ☉	45,—
4689	2 Pfg bis 84 Pfg Köpfe (II), kompletter Satz mit 16 Werten, tadellos postfrisch, Mi. billigst 400.-	327/41 **	100,—
4690FP	2 Pfg bis 84 Pfg Köpfe Köpfe, 15 Werte bedarfsgestempelt, bis auf 6 und 8 Pf. gepr., 25 Pfg. geprüft Tichatzky BPP, 84 Pf. gepr. Weigelt BPP, Mi. 1.000.-	327/41 ☉	150,—
4691FP	25 Pfennig Köpfe braunoliv, gestrichenes Papier, postfrisch, Fotoattest Paul BPP: "echt und einwandfrei" Mi. 350.-	334vaXI **	70,—
4692	84 Pfg Köpfe bräunlichkarmin, WZ XI, tadellos postfrisch, Fotobefund Dr. Ruscher BPP: "echt und einwandfrei", Mi. 160.-	334vaXI **	40,—
4693FP	25 Pfg. braun bis schwarzbraunoliv, gestrichenes Papier, Wasserzeichen XII. postfrisch, tadellos, Fotoattest Paul BPP, Mi. 1.000.-	334vaXII **	150,—
4694FP	25 Pfg. Köpfe, gewöhnliches Papier, bedarfsgestempelt, gepr. Tichatzky BPP, Mi. 450.-	334z ☉	75,—
4696FP	25 Pfg. Köpfe, gewöhnliches Papier, Plattenfehler "Punkt über linken Haarlinien", Versandstellenstpl., Fotoattest Mayer BPP: "echt und einwandfrei", Mi. ohne Bewertung (** 600.-)	334zPF I ☉	90,—
4697	25 Pfg Köpfe, tadellos postfrisch, unsigniert, Fotobefund Dr. Ruscher BPP "echt und einwandfrei", Mi. 200.-	334zXI **	40,—
4698FP	80 Pfg. Köpfe mit Lacküberzug, bedarfsgestempelt, gepr. Rehfeld, Mi. 1.600.-	339xb ☉	230,—
4699FP	84 Pf. Köpfe, gestrichenes Papier, Wz. Type I, bedarfsgestempelt, gepr. Weigelt BPP, Mi. 500.-	341va XI ☉	70,—
4704	Blockausgabe "Erste Zentrale Briefmarkenausstellung der Betriebsarbeitsgemeinschaften Philatelie, Berlin", Plattenfehler II "Rahmen rechts oben gebrochen", tadellos gestempelt mit Sonderstempel, Mi. 450.-	Bl.10 II ☉	90,—
4705	Blockausgabe "Erste Zentrale Briefmarkenausstellung der Betriebsarbeitsgemeinschaften Philatelie, Berlin", Plattenfehler II "Rahmen rechts oben gebrochen", tadellos postfrisch, Mi. 400.-	Bl.10II **	80,—
4706	Blockausgabe "Erste Zentrale Briefmarkenausstellung der Betriebsarbeitsgemeinschaften Philatelie, Berlin", Plattenfehler III "Punkt über rechtem oberen Block-Einfassungsornament", tadellos gestempelt mit Sonderstempel, Mi. 400.-	Bl.10III ☉	80,—
4707	35 Pfg Leipziger Messe, besseres Wz. 2 XI, tadellos postfrisch, gepr. Meyer VP, Mi. 200.-	448aXI **	50,—
4709	Blockausgabe "150. Todestag von Friedrich Schiller", Plattenfehler II "Gesicht mit zwei Warzen bei Mi.-Nr. 464B", tadellos postfrisch, Mi. 300.-	Bl.12II **	60,—
4711	10 und 25 Pfg Brecht auf Blanko-Schmuck-FDC mit zurückgezogenem ESST "BERLIN W8 14.8.57", amtlicher Umschlag in der großen Variante (162x115 mm), tadellose Erhaltung, Mi. 220.-	593/94 FDC ✉	50,—
4715FP	1 DM Pieck IV schwarzgraugrün, postfrisch, Fotobefund Schönherr VP: "echt und einwandfrei", Mi. 400.-	622a **	80,—
<b>4716P</b>	<b>Blockausgabe "15 Jahre DDR", Druckzufälligkeit: "untere Inschrift nach rechts heller werdender Druck und Bogenumschlag somit "dt" von zugewandt auf Rückseite", Fotobefund Paul BPP, vermutlich Unikat!</b>	<b>Bl.19Abart **</b>	<b>650,—</b>
4717	20 Pfg Kunstsammlungen Dresden, fünf verschiedene Phasendrucke, ungezähnt, tadellos postfrisch	1395Phase **	100,—
4718	10 Pfg bis 40 Pfg Nützliche Käfer, alle 6 Werte als ungezähnte Endphasendrucke, tadellos postfrisch, Fotobefund Mayer BPP: "echt und einwandfrei"	1411/16Phase **	90,—
4719	10 Pfg und 15 Pfg Pionierorganisation, Endphasendruck der zwei Wertstufen geschnitten, tadellos postfrisch, Fotobefund Mayer BPP: "echt und einwandfrei"	1432/33Phase **	60,—

## DDR ZKD B

4722	5 Pf Zirkeldienstmarke in Type IIXII tadellos postfrisch vom linken Bogenrand, Fotobefund Schönherr BPP: "postfrisch, einwandfrei", Mi. 250.-	18IIXII **	40,—
4723	20 Pf Zirkeldienstmarke in Type XI XI tadellos postfrisch vom Unterrand (mit Teil-Druckvermerk), gepr. Engel, Mi. 650.-	22xIXI **	130,—
4724FP	20 Pfg schwarzgelboliv, gewöhnliches Papier, Zeichnung 2, Wasserzeichen 2XII, tadellos postfrisch, unsigniert, Expertise Schönherr VP (2020): "echt und einwandfrei", Mi. 320.-	22xIXII **	80,—
4725FP	20 Pfg schwarzgelboliv, gestrichenes Papier, Zeichnung 4, Wasserzeichen 2XII, tadellos postfrisch, unsigniert, Expertise Schönherr VP (2020): "echt und einwandfrei", Mi. 250.-	22zIIXII **	60,—
4726FP	15 Pfg schwarzgrauviolett, Wasserzeichen 2XI, tadellos postfrisch, unsigniert, Expertise Schönherr VP (2020): "echt, einwandfrei.", Mi. 280.-	31yIIXI **	60,—
4727FP	20 Pfg schwarzgelboliv, Zeichnung 4, Wasserzeichen 2XI, tadellos postfrisch, unsigniert, Expertise Schönherr VP (2020): "echt, einwandfrei", Mi. 300.-	32yIIXI **	70,—

## DDR ZKD A

<b>4729FP</b>	<b>10 Pfg Dienstmarke, Fehlfarbe grünschwarz anstatt schwärzlichgrau, zeitgerecht rundgestempelt "ROSSLAU (ELBE)", tadellose Erhaltung, eine äußerst seltene Marke, die durch die ausschließlich behördliche Bedarfsverwendung in einwandfreier Qualität praktisch nicht zu finden ist und wir nun erstmals anbieten können, eine DDR-Rarität die in quasi jeder Sammlung fehlt, Fotoattest Paul BPP "Die Briefmarke ist echt, der Stempelabdruck stammt vom oben beschriebenen ZKD-Stempel und ist echt und zeitgerecht. Die Erhaltung ist einwandfrei. [...] Die Verwendung im Bedarf ist durch die Forschung im Raum Dessau/Rosslau abgesichert.", Mi. 4.000.-</b>	<b>2FXI ☉</b>	<b>900,—</b>
4730FP	15 Pfg. Type II, Wasserzeichen 2 X II postfrisch, gepr. Weigelt BPP, Mi. 250.-	21xIIXII **	60,—
4731FP	20 Pfg. Type II, Wasserzeichen 2 X II, postfrisch, gepr. Peinelt, Fotobefund Schönherr BPP, Mi. 250.-	22zIIXII **	60,—

## DDR ZKD C

<b>4732</b>	<b>Laufkontrollzettel mit roten Kontrollnummern, 84 Werte postfrisch, komplett, Mi. 2.600.-</b>	<b>31/45 **</b>	<b>600,—</b>
-------------	---	-----------------	--------------

## DDR ZKD D

<b>4733FP</b>	<b>20 Pfg. auf helllilarosa, postfrisch, tadellos, Mi. 2.800.-</b>	<b>2 **</b>	<b>600,—</b>
---------------	--	-------------	--------------

## DDR Markenheftchen

4736	Markenheftchen 2cb1 tadellos postfrisch, Mi. 320.-	MH2cb1 **	80,—
4738	Markenheftchen 4a2, 4b2 und 4c2 tadellos postfrisch, Mi. 260.-	MH4a2,b2,c2 **	50,—

## DDR Sondermarkenheftchen - SMHD

4743FP	Sondermarkenheftchen 2b tadellos postfrisch, Mi. 1.400.-	SMHD2b **	300,—
4744	Sondermarkenheftchen 7aay, 7caax, 7cdy, 7cey, 7cgax und 7chx tadellos postfrisch, Mi. 770.-	SMHD7(6) **	140,—

## DDR Einschreibemarken

4745	4 R.-Briefe je mit Einlieferungsschein frankiert mit Marken der ersten Versuchsserie, dabei Mi. 1Ax "65Gera1", "1135 Berlin", "8068 Dresden" und 1 Cx "1057 Berlin", je tadellos	1 ✉	50,—
------	--	-----	------

**Berlin**

4746	2 Pfennig bis 5 Mark Schwarzaufdruck, kompletter Satz mit 20 Werten, tadellos postfrisch, gepr. Schlegel BPP, Mi. 360.-	1/20 **	90,—
4747	2 Pfg bis 5 Mark Schwarzaufdruck, kompletter Satz mit 20 Werten auf zwei überfrankierten R-Briefen mit Entwertung "BERLIN W30 30.10.48", tadellos, Fotobefund H.-G. Schlegel BPP, Mi. 2.400.-	1/20 ☒	400,—
4748FP	2 Pf - 5 Mark Schwarzaufdruck komplett tadellos postfrisch mit 4a+b, 7a+b und 17a+c, bis auf 4a und 7b alle gepr. Schlegel BPP, Mi. 519.-	1/20 **	100,—
4749	1 Mark Schwarzaufdruck auf Blanko-Ersttagsbrief zur Eröffnung des Postschnelldienstes, Fotoattest Eliades BPP, Mi. 750.-	17 ☒	100,—
4753FP	3 Mark Schwarzaufdruck, Aufdruckfehler X, tadellos postfrisch, Fotoattest Schlegel BPP, Mi. 750.-	19X **	180,—
4754	5 Mark Schwarzaufdruck, Oberrandstück, Platte, Rand vorgefaltet, postfrisch, Mi. 400.-	20POR **	70,—
4755FP	2 Pfg bis 2 Mark Rot-Aufdruck, mit 14 Werten kompletter Satz, tadellos postfrisch, Fotoattest A. Schlegel BPP (2002): "Die Erhaltung ist einwandfrei.", Mi. 1.400.-	21/34 **	300,—
<b>4756</b>	<b>2 Pfg - 2 M. Rotaufdruck, komplett postfrisch, einheitlich vom Oberrand, 1 Mark im Ober- und Seitenrand mit Falzresten (nur als normale Marke gerechnet), meist gepr. Schlegel BPP, 30 Pfg mit Fotobefund, Mi. 4.000.-</b>	<b>21/34 OR **</b>	<b>800,—</b>
4758	50 Pf Rotaufdruck Oberrand Platte ndgz. tadellos postfrisch, Mi. 400.-	30 P ORndgz. **	80,—
4760	1 Mark Rotaufdruck, sauber gestempeltes Bedarfsstück, 1 Zahn höher gepr. Schlegel BPP, Mi. 550.-	33 ☉	80,—
4762	2 Mark Rotaufdruck, sauber gestempeltes Bedarfsstück, 1 Zahn höher gepr. Schlegel BPP, Mi. 280.-	34 ☉	40,—
4763FP	12 Pf. bis 2 Mk., Stephan, 7 Werte kpl. postfrisch, 1 Mk. mit seltenem Plattenfehler "weißer Fleck im Sockel", Mi. 1.100.-	35/41 **	200,—
4764FP	12 Pfennig - 2M. Stephan, komplett postfrisch, alles Randstücke, Ränder der Markenwerte vorgefaltet, tadellos, Fotoattest Schlegel D. BPP, Mi. 750.-	35/41 **	180,—
4765FP	1 Pfg, 4 Pfg, 5 Pfg, 6 Pfg, 8 Pfg und 10 Pfg Bauten, je waagerechtes Paar mit linker oberer Bogenecke, zentrisch gestempelt "(13) FRANKFURT (MAIN) 1 15.9.56", volle Originalgummierung, sehr gut gezähnt, ungefaltet, dekorative und seltene Stücke!	42/47(2) ☉	200,—
4766	1 Pfg bis 5 Mark Bauten (I), kompletter Satz mit 19 Werten, 1 Mark mit Wz. 1X), postfrisch, tadellose Erhaltung, Fotoattest H.-D. Schlegel BPP: "Die Erhaltung ist einwandfrei.", Mi. 870.-	42/60 **	250,—
4767FP	15 Pfg Bauten, waagerechtes Paar mit linker oberer Bogenecke, zentrisch gestempelt "(13) FRANKFURT (MAIN) 1 15.9.56", volle Originalgummierung, sehr gut gezähnt, ungefaltet, dekoratives und seltenes Stück!	48(2) ☉	50,—
4768FP	25 Pfg Bauten, waagerechtes Paar mit linker oberer Bogenecke, zentrisch gestempelt "(13) FRANKFURT (MAIN) 1 15.9.56", volle Originalgummierung, sehr gut gezähnt, ungefaltet, dekoratives und seltenes Stück!	50(2) ☉	50,—
4769FP	60 Pfg Bauten, waagerechtes Paar mit linker oberer Bogenecke, zentrisch gestempelt "(13) FRANKFURT (MAIN) 1 15.9.56", volle Originalgummierung, sehr gut gezähnt, ungefaltet, dekoratives und seltenes Stück!	54(2) ☉	60,—
4771	2 Mark Berliner Bauten, Wz. 1X, gestempelt, gepr. Schlegel A. BPP, Mi. 300.-	58X ☉	90,—
<b>4773FP</b>	<b>3 DM Bauten, waagerechtes Paar mit linker unterer Bogenecke und Platten-Nr. "3" sowie Passerkreuz, zentrisch gestempelt "(16) FRANKFURT (MAIN) 1 15.9.56", volle Originalgummierung, sehr gut gezähnt, leichter Diagonalbug in der rechten Marke der Ordnung halber erwähnt, das Eck-Stück mit der Nummer in tadelloser Erhaltung. Sind Platten-Nummern der Bauten-Serie an sich schon sehr selten, zählen gestempelte Exemplare zu den Großraritäten der Berlin-Philatelie, von der 3 DM sind nur zwei Stück bekannt geworden, von denen einzig das vorliegende in guter Qualität ist; insbesondere als Paar äußerst dekorativ - ein Liebhaberstück ersten Ranges und Schaustück für jede große Berlin-Sammlung, im Mi. gestempelt gar unbekannt!</b>	<b>59(2)Pl.-Nr. ☉ 3500,—</b>	
4774FP	5 Mark Bauten (I), Eckrandviererblock oben links (Feld 1/2, 3/4), postfrisch, Fotobefund H.-D. Schlegel BPP, Mi. 1.000.-+	60(4) **	300,—
4776P	10 Pfg bis 30 Pfg Goethe auf amtlichem Blanko-FDC mit Ersttagssonderstempel "BERLIN 29.7.49", tadellos, Fotoattest Lippschütz BPP, Mi. 700.-	61/63 ☒	100,—
4780	10 Pfg - 30 Pfg Währungsgeschädigte, postfrisch, je mit anhängendem Blockrand, Mi. 350.-	68/70 **	70,—
4781FP	10 Pfg bis 30 Pfg Währungsgeschädigte, kpl. Satz auf Messekarte zur IAA Frankfurt 1951 mit Motiv "Volkswagen Käfer", entwertet mit Sonderstempel "Frankfurt am Main 24.4.51", tadellos, Fotobefund Schlegel BPP	68/70 ☒	280,—
4782FP	10 bis 30 Pfg. Währungsgeschädigte, 3 Werte kpl. gest. STUTTGART, 30 Pfg. "Strich in Opferschale", Fotobefund Schlegel BPP: "echt und einwandfrei", Mi. 880.-	68/70 I ☉	80,—
4783	10 Pfg bis 30 Pfg Währungsgeschädigte, Viererblocksatz vom Oberrand, 3 Werte = komplett, tadellos postfrisch, Mi. 1.400.-	68/70(4) **	300,—
4784	20+5 Pf Währungsgeschädigte postfrisch mit ganz leichtem Fingerabdruck, gepr. Schlegel BPP, Mi. 120.-	69 **	20,—
4786	Währungsgeschädigtenblock, postfrisch, Mi. 950.-	Bl. 1 **	230,—
<b>4787FP</b>	<b>Währungsgeschädigten-Block mit Zusatzfrankatur Bauten 20 Pfg. auf portogerechtem Bedarfsbrief der II. Gewichtsstufe von "KOBLENZ 24.1.50" nach Andernach mit Ankunftsstempel, Gebrauchsspuren, Fotoattest Schlegel BPP, Mi. 4.000.-</b>	<b>Bl.1 ☒</b>	<b>750,—</b>
4788P	Währungsgeschädigten-Block mit Plattenfehler I, postfrisch geprüft Schlegel BPP, Fotoattest Lippschütz BPP, Mi. ohne Preis.	Bl.1I **	400,—
4789	Blockausgabe "Währungsgeschädigte" mit beiden Plattenfehlern "Bruch im C von WÄHRUNGSGESCHÄDIGTE" auf der 10 Pfg- und "zusätzlicher senkrechter Schraffierungsstrich in Opferschale über kleinem Finger" auf der 30 Pfg-Marke, postfrisch, geprüft Schlegel BPP, Mi. 2.500.-	Bl.1II **	400,—
<b>4790FP</b>	<b>Blockausgabe "Währungsgeschädigte" mit Plattenfehler II in portogerechter Mischfrankatur mit 5 Pfg Grünaufdruck auf Luftposteinschreibebrief nach Durlach im Allgäu, entwertet "Berlin Neukölln 4.1.50", Fotoattest Schlegel BPP: "echt, Mängel am Block sind nicht erkennbar.", Mi. -.-</b>	<b>Bl.1II ☒</b>	<b>1800,—</b>
4794P	5 Pfg Glocke links, portogerechte Mehrfachfrankatur zu 5 Werten auf Ersttagsbrief mit Entwertung "Berlin_Steglitz 1b 3.8.51", Fotobefund A. Schlegel BPP, selten!	75(5) ☒	70,—
4795	5 Pfg bis 40 Pfg Glocke (II) auf zwei überfrankierten Ersttagsbriefen mit Ersttagssonderstempeln "BERLIN 23.12.51" bzw. "BERLIN 27.1.52", tadellos, Fotoattest Schlegel BPP: "Die Erhaltung ist einwandfrei.", Mi. 1.000.-	82/86 FDC	200,—
4798FP	4 Pfg - 40 Pfg Männer der Geschichte Berlins, 10 Werte komplett in vollständig erhaltenem Minister-Faltheft, überreicht "vom Senator für Post- und Fernmeldewesen Dr. Holthöfer" mit eigenhändiger Unterschrift, beiliegend zugehöriger Überreichungsumschlag, in dieser Form äußerst selten (alter Ausruf 220).	91/100Minister **	170,—
4800	4-30 Pf Gedächtniskirche, 20 und 30 Pf Volksaufstand und Nr. 115-19 als tadellos postfrische, unbeschriftete rechte obere Bogenecken, Mi. 116.-	106/11,115/19 ER **	25,—
4804	4 Pfg und 20 Pfg Bauten (II) sowie 4 Pfg, 40 Pfg und 70 Pfg Bauten (III), fünf Ergänzungswerte, tadellos postfrisch, Mi. 200.-	112/13,121/23 **	50,—
4805	4 und 20 Pf sowie 40 und 70 Pf Bauten Ergänzungswerte tadellos postfrisch, Mi. 203.-	112/13,122/23 **	25,—
4807	7 Pf und 1 Pf bis 3 Mark Stadtbilder mit glattem bzw. geriffeltem Gummi je tadellos postfrisch komplett, Mi. ca. 150.-	135,140/54.w.v **	25,—
4809	1 Mark Stadtbilder, Ersttagsbrief mit Sonderstempel "BERLIN 10.11.56", tadellos, Mi. 600.-	153 ☒	90,—
4810	15 Pf Fritz Haber mit senkrechter statt waagerechter Riffelung tadellos postfrisch, tiefst gepr. Lippschütz BPP, Mi. 170.-	166x **	30,—
4815	Blockausgabe "Abus 1921 - 1971", gestempelt mit Sonderstempel und Originalunterschrift eines Silberpfeil-Rennfahrers: Manfred von Brauchitz, selten.	Bl.3 ☉	50,—
<b>Berlin Ganzsachen</b>			
4817FP	Postkarten 8 bis 10/10 Pf Bauten und 15 Pf Luftpostkarte P10 bis P16 mit P12-13I+II und P16a+b komplett tadellos postfrisch, Mi. 752,50.	P10/16a+b **	175,—
4818	Funklotterie-Postkarte, Verkaufspreis 70 Pf handschriftlich auf 65 Pf herabgesetzt, Mi. 80.-	FP1 **	25,—

4819 Postkarten P24 bis P30 (Glocken und Tag der Briefmarke) komplett tadellos postfrisch, Mi. 350.- . . . . . P24/30 \*\* 90,—

**Berlin Markenheftchen**

4822 Berliner Bauten 1952, postfrisch, vorderer Markenheftchendeckel Öffnungsbug, gepr. Schlegel D. BPP (etwas erhöht), Mi. 1.300.- . . . . MH2 \*\* 250,—  
 4823FP Markenheftchen 6c tadellos postfrisch, Mi. 1.000.- . . . . . MH6c \*\* 200,—  
 4825 1974, Markenheftchen Burgen und Schlösser, Type c II mit Zählbalken, postfrisch, geprüft und Fotoattest Schmidl BPP, Mi. 800.- . . . . MH9cIIIMZ \*\* 200,—  
 4826 1980, Markenheftchen Burgen und Schlösser, Type c, mit spitzem Ausgleichszahn oben sowie Hoelzer M D F 3, postfrisch, geprüft und Fotoattest Schmidl, Hoelzer-Nr. M H 11 c s Z. . . . . MH11c \*\* 80,—  
 4827 1980, Markenheftchen Burgen und Schlösser, Type c, mit spitzem Ausgleichszahn unten, postfrisch, geprüft und Fotoattest Schmidl BPP, Hoelzer-Nr. M H 11 c s Z. . . . . MH11c \*\* 80,—  
 4828 1980, Markenheftchen Burgen und Schlösser, Type h, Plattenfehler I (Feld 2), postfrisch, signiert und Fotoattest Schmidl BPP, Mi. 4.000.- . . . . . MH11hPFloZ \*\* 800,—

**Berlin Markenheftchenbogen**

4833 1952, Berliner Bauten, Markenheftchenbogen, postfrisch, dreimal senkrecht gefaltet, Mi. 6.000.- . . . . . MHB2 \*\* 1000,—

**Berlin Zusammendrucke**

4834FP 1949, Berliner Bauten, waagerechter Zusammendruck 10+R 1 b, postfrisch, Mi. 420.- . . . . . W11 \*\* 100,—  
 4835FP 1949, Berliner Bauten, waagerechter Zusammendruck 20+R 1 a, postfrisch, Mi. 420.- . . . . . W15 \*\* 130,—

**Französische Zone - Baden**

4836FP 10-40 Pfg. Rotes Kreuz, gestempelt, geprüft Schlegel BPP, Mi. 400.- . . . . . 42/45A ☉ 80,—  
 4838FP 30 Pfg. Ingenieur-Kongress, Type II, postfrisch, Fotoattest Schlegel BPP, Mi. 650.- . . . . . 46II \*\* 150,—

**Französische Zone - Württemberg**

4840FP 90 Pfg Freimarken, 4er-Block, tadellos postfrisch, unsigniert, Mi. 300.-+ . . . . . 37(4) \*\* 50,—  
 4841P Blockausgabe "Deutsches Rotes Kreuz", Type II, zentrisch gestempelt "(14) Friedrichshafen 1 23.3.49-16.", tadellose Erhaltung, gepr. Schlegel BPP und Fotoattest H.-D. Schlegel BPP (2020): "Die Qualität ist einwandfrei.", Mi. 1.800.- . . . . . Bl.1/II ☉ 400,—  
 4842FP Blockausgabe "Rotes Kreuz", Block in Type V = blauer Fleck rechts von der Schleife, Mi.-Nr. 42, zentrisch gestempelt "EBINGEN 23.5.49", tadellose Erhaltung, unsigniert, Fotoattest Wehner BPP (2020): "Die Qualität ist einwandfrei.", Mi. 1.800.- (alter Ausruf 500) . . . . . Bl.1/V ☉ 400,—

**Bizone Ganzsachen**

4844FP 100 Pf rot Luftpostfaltbrief in Type II tadellos postfrisch, Mi. 150.- . . . . . LF1II \*\* 50,—  
 4845 60 Pf rot Luftpostfaltbriefe 3 und 4 je tadellos postfrisch, Mi. 105.- . . . . . LF3,4 \*\* 30,—  
 4846FP 10 Pf Holstentor Postkarte vorder- und rückseitig bedruckt, tadellos postfrisch, Mi. unbekannt . . . . . P2I DD \*\* 250,—  
 4847FP 20 Pf Holstentor Postkarte mit Abart "senkrechter Teilstrich unterbrochen" tadellos postfrisch. . . . . P5Abart \*\* 50,—

**Bizone**

4850FP 12 Pfg AM-Post dunkelrotviolett, englischer Druck, Zähnung F und auf Papier z, waagerechtes Paar mit linker oberer Bogenecke und Bogenzählnummer "16206", tadellos postfrisch, unsigniertes Kabinettstück, in dieser Variante sehr selten, neues Fotoattest Dr. Koch VP (2020) "Postfrischer Originalgummi. Das Prüfstück ist echt und einwandfrei.", Mi. 1.200.- . . . . . 15aFz BZN \*\* 200,—  
 4852FP 3 Pfg AM-Post, deutscher Druck, dunkelbläulichviolett auf z-Papier, tadellos postfrisch, unsigniert, Fotoattestkopie A. Schlegel BPP (2009) (für Einheit), Mi. 500.- . . . . . 17bDz \*\* 100,—  
 4853 6 Pfg AM-Post, deutscher Druck, dunkelbraun quarzend auf x-Papier, tadellos postfrisch, unsigniert, Fotoattest A. Schlegel BPP (2008) für ehemaligen Viererblock: "echt und einwandfrei", Mi. 450.- . . . . . 20Axa \*\* 75,—  
 4855FP 10 Pfg. gezähnt L 11 1/2, Papier z, postfrisch, tadellos, Fotoattest Dr. Koch BPP, Mi. 500.- . . . . . 22Dz \*\* 100,—  
 4856 80 Pfg AM-Post, deutscher Druck, gezähnt L11, auf überfrankiertem R-Brief von Bonn 25.10.45 nach Bad Godesberg mit rückseitigem Ank.-Stempel 26.10.45, abgesehen von einem Gelbfleck auf dem Umschlag tadellos, gepr. Schlegel BPP . . . . . 34aAz ☒ 130,—  
 4857 80 Pfg AM-Post, schwarzviolettultramarin, gez. L 11:11½, tadellos postfrisch, unsigniert, Mi. 200.- . . . . . 34aBz \*\* 50,—  
 4858 80 Pfg AM-Post, deutscher Druck, schwarzblau, tadellos postfrisch, gepr. Hettler BPP, Mi. 180.- . . . . . 34bCz \*\* 40,—  
 4859FP 1 M., gestempelt "DUISBURG-RUHR-ORT/Briefmarkenausstellung 20 Okt. 1946", Zähnung rechts unregelmäßig, Fotoattest Dr. Koch VP, Mi. 550.- . . . . . 35Bz ☉ 80,—  
 4861FP 2 Pfg Arbeiter mit Bandaufdruck, Abart "dreiseitig ungezähnt", als senkrecht Oberrandpaar mit Normalmarke, tadellos postfrisch, gepr. Schlegel BPP, Mi. 350.- . . . . . 36IUdr \*\* 100,—  
 4862 6 Pfg Arbeiter mit Bandaufdruck, Abart "diagonaler Aufdruck", tadellos postfrisch, gepr. Schlegel BPP, Mi. 180.- . . . . . 37ID \*\* 40,—  
 4864FP 6 Pfg Arbeiter mit Bandaufdruck, Abart "doppelter Aufdruck, einer davon diagonalstehend", vom verkürzten Walzenoberrand, tadellos postfrisch, gepr. Schlegel BPP (doppelte Signatur), Mi. 180.- . . . . . 37IDDF \*\* 50,—  
 4865 6 Pfg Arbeiter mit Netzaufdruck, Abart "Aufdruck vorderseitig und rückseitig", tadellos postfrisch, gepr. Schlegel BPP, Mi. 90.- . . . . . 37IIDD \*\* 20,—  
 4866 6 Pfg Arbeiter mit Netzaufdruck, Abart "Doppel-Aufdruck - einer davon kopfstehend", tadellos postfrisch, gepr. Schlegel BPP, Mi. 90.- . . . . . 37IIKD \*\* 20,—  
 4867FP 6 Pfg Arbeiter mit Netzaufdruck, Abart "Aufdruck nur rückseitig", tadellos postfrisch, Fotoattest Schlegel BPP (für 6 verschiedene Werte), Mi. .- . . . . . 37IIR \*\* 100,—  
 4868 6 Pfg Arbeiter mit Bandaufdruck, Abart "senkrechter Aufdruck", tadellos postfrisch, gepr. Schlegel BPP, Mi. 100.- . . . . . 37IS \*\* 25,—  
 4869FP 12 Pfg und 24 Pfg Arbeiter mit Bandaufdruck, Münchener Postfälschung, tadellos postfrisch. Während der Kurszeit der Marken (1948) wurden in betrügerischer Absicht zum Schaden der Post Bogen der 12 Pfg und 24 Pfg Reihe für Reihe vom Fälscher mit imitierten Bandaufdrucken versehen. gepr. H.-G. Schlegel BPP mit Fotobefundkopie (für ehemaligen Viererblock), Mi. 800.- . . . . . 40I,44IPfä \*\* 200,—  
 4870 12 Pfg Arbeiter mit Bandaufdruck, Abart "diagonaler Aufdruck", tadellos postfrisch, gepr. Schlegel BPP, Mi. 150.- . . . . . 40ID \*\* 40,—  
 4871 12 Pfg Arbeiter mit Bandaufdruck, Abart "doppelter Aufdruck - davon einer kopfstehend", tadellos postfrisch, gepr. Schlegel BPP, Mi. 80.- . . . . . 40IDK \*\* 20,—  
 4872 12 Pfg Arbeiter mit Netzaufdruck, Abart "Aufdruck auf Vorder- und Rückseite", tadellos postfrisch, gepr. Schlegel BPP, Mi. 90.- . . . . . 40IIDD \*\* 20,—  
 4873 15 Pfg Arbeiter mit Netzaufdruck, Abart "Aufdruck vorderseitig und rückseitig", tadellos postfrisch, gepr. Schlegel BPP, Mi. 90.- . . . . . 41IIDD \*\* 20,—  
 4876FP 16 Pfg Arbeiter in b-Farbe mit Bandaufdruck, Abart "Aufdruck kopfstehend", Oberrandstück vom Plattenoberrand dgz., tadellos postfrisch, Befund Arge Bernhöft, Mi. 500.- (ohne Berücksichtigung des kopfstehenden Aufdrucks!), seltene Marke. . . . . . 42IbPORdgz \*\* 90,—  
 4877 20 Pfg Arbeiter mit gemeinsamem Band- und Netzaufdruck, tadellos postfrisch, gepr. Schlegel BPP, Mi. 120.- . . . . . 43IIDD \*\* 30,—  
 4879 24 Pfg Arbeiter mit Bandaufdruck, Abart "Dreifachaufdruck", tadellos postfrisch, gepr. Schlegel BPP, Mi. 120.- . . . . . 44IIDD \*\* 30,—  
 4880 25 Pfg Arbeiter mit Bandaufdruck, Abart "doppelter Aufdruck - einer davon kopfstehend", tadellos postfrisch, gepr. Schlegel BPP, Mi. 100.- . . . . . 45IDK \*\* 25,—  
 4881 40 Pfg Arbeiter mit Bandaufdruck, Oberrandstück, Plattendruck dgz., tadellos postfrisch, Mi. 150.- . . . . . 47IPORdgz \*\* 40,—  
 4882 50 Pfg Arbeiter mit Netzaufdruck, Abart "zusätzlicher senkrechter Aufdruck rückseitig", tadellos postfrisch, gepr. Schlegel BPP, Mi. 100.- . . . . . 48IIDS \*\* 30,—  
 4883 80 Pfg Arbeiter mit Bandaufdruck, Abart "Doppelaufdruck - einer davon diagonal", tadellos postfrisch, gepr. Schlegel BPP, Mi. 180.- . . . . . 50IDDF \*\* 40,—  
 4884 2 Pfg bis 84 Pfg Ziffern mit Bandaufdruck, kompletter Satz mit 17 Werten, tadellos postfrisch, gepr. Schlegel BPP (bis auf 30 Pfg), Mi. 500.- . . . . . 52/68I \*\* 100,—  
 4885FP 2 Pfg bis 84 Pfg Ziffern, Netzaufdruck, Abart "Doppelaufdruck", kompletter Satz mit 17 Werten, tadellos postfrisch, Fotoattest H.-D. Schlegel BPP (2019): "Die Qualität ist einwandfrei, mit der für diese Ausgabe normalen Zähnung.", Mi. 1.600.- . . . . . 52/68IIDD \*\* 300,—  
 4886 30 Pfg Kontrollrat mit Netzaufdruck, Oberrand-4er-Block, tadellos postfrisch, tiefst gepr. Schlegel BPP, Mi. 300.-+ . . . . . 63IWOR(4) \*\* 70,—  
 4887FP 1 - 80 Pfg Ziffern mit Band bzw. Netzaufdruck, 18 Werte komplett, tadellos postfrisch, gepr. Schlegel BPP, Mi. 1.800.- . . . . . I/IX I/II \*\* 350,—

EINZELLOSE

## Bundesrepublik Deutschland

4888FP	1 Pfg - 80 Pfg Ziffern mit Band- und Netzaufdruck, 18 Werte komplett, tadellos postfrisch, gepr. Ing. Becker und Schlegel BPP, Mi. 1.800.-	I/X I/II **	350,—
4889	Nicht ausgegeben: 1 Pfg - 80 Pfg Ziffern mit Netzaufdruck, 9 Werte komplett, postfrisch, 5 Pfg Bug und 80 Pfg Haftstellen - sonst tadellos, gepr. Schlegel BPP, Mi. 1.200.-	I/X II **	200,—
4891FP	6 Pfg Kölner Dom, ungezählter Probedruck auf Andruckpapier ohne Wasserzeichen und Gummierung, Bizone-Rarität, gepr. Salomon BPP, Mi. 500.-	69P (*)	150,—
4892FP	6 Pfg Kölner Dom, Abart "waagrecht ungezähnt", senkrechtes Paar, tadellos postfrisch, Mi. 600.-	69UMw **	150,—
4893	2 Pfg. bis 5 Mk. Bauten, 28 Werte kpl. postfrisch, Markwerte geprüft Dr. Wittmann, Mi. 300.-	73/100wg **	50,—
4895FP	8 Pfg "Römer, Frankfurt am Main", Wz. 1X, gezähnt K 11 1/4 : 11, tadellos postfrisch, Fotobefund Rolle BPP (2020): "echt und einwandfrei", Mi. 300.-	78XF **	70,—
4896	40 Pfg Kölner Dom, Type II, Wasserzeichen W, in der für diese Type seltenen Kammzählung 14 : 14 1/14, postfrisch, Gummierung leicht unfrisch und Alterungsspuren, sonst tadellos, Fotoattest Rolle BPP (2020), Mi. 500.-	90IIWA **	50,—
4897FP	40 Pfg "Kölner Dom", mittelviolett purpur, Type Ia, Wasserzeichen 1W, gezähnt L11, waagrechtes Paar mit Type I, tadellos postfrisch, Fotobefund Rolle BPP (2020): "echt und einwandfrei", Mi. 254.-++	90ala/IWB **	50,—
4898FP	40 Pfg "Kölner Dom", mittelviolett purpur, Type Ia, Wasserzeichen 1W, gezähnt L 11 : 11 1/2, tadellos postfrisch, Fotobefund Rolle BPP (2020): "echt und einwandfrei", Mi. 300.-	90alaWD **	80,—
4899FP	40 Pfg "Kölner Dom", mittelviolett purpur, Type Ia, Wasserzeichen 1X, gezähnt L11, tadellos postfrisch, Fotobefund Rolle BPP (2020): "echt und einwandfrei", Mi. 320.-	90alaXB **	80,—
4900FP	40 Pfg "Kölner Dom", mittelviolett purpur, Type Ib, Wasserzeichen 1X, gezähnt L11, tadellos postfrisch, Fotobefund Rolle BPP (2020): "echt und einwandfrei", Mi. 200.-	90albXB **	50,—
4901FP	40 Pfg "Kölner Dom", mittelviolett purpur, Type Ib, Wasserzeichen 1X, gezähnt L11, tadellos postfrisch, Fotobefund Rolle BPP (2020): "echt und einwandfrei", Mi. 200.-	90albXB **	50,—
4902	60 Pfg Bauten, Type I, Zähnung B, tadellos postfrisch, gepr. Novak BPP, Mi. 100.-	93IWB **	25,—
4903	60 Pfg Kölner Dom, Abart "einseitig ungezähnt", vom Eckrand oben rechts, im Eckrand min. Eckbug, - Marke und Oberrand tadellos postfrisch, Fotobefund Rolle BPP (2020): "echt und einwandfrei", Mi. 150.-	93IWGUes **	40,—
4904	60 Pfg Bauten, Type I, Wasserzeichen X, tadellos postfrisch, Mi. 120.-	93IXB **	30,—
4905FP	80 Pfg Bauten, eng gezähnt, 4er-Block mit linker oberer Bogenecke, tadellos postfrisch, unsigniert, Kabinett, in Einheiten nicht häufig, Mi. 480.-+	94WA(4) **	90,—
4906	90 Pfg "Kölner Dom", Type III, Wasserzeichen 1W, Zähnung K 14 : 14 1/4, tadellos postfrisch, Fotobefund Rolle BPP (2020): "echt und einwandfrei", Mi. 220.-	96IIIWA **	50,—
4907FP	1 - 5 Mark "Hohe Treppe" komplett einheitlich vom Unterrand, tadellos postfrisch, Mi. 500.-	97/100II UR **	100,—
4908FP	1 Mark "Holstentor, Lübeck", Abart "einseitig ungezähnt", vom rechten Bogenrand, tadellos postfrisch, Fotobefund Rolle BPP (2020): "echt und einwandfrei", Mi. 180.-	97aIYBUes **	50,—
4909	2 Mark "Holstentor, Lübeck", Wasserzeichen 1Z, gezähnt L11, gestempelt "Glückstadt 26.2.51, Mängel, seltene Marke, Fotobefund Rolle BPP (2020), Mi. 250.-	98IZB ☉	Gebot
4910	5 Mark "Holstentor Lübeck", Type I, Wasserzeichen 1Y, gezähnt L 11, deutlicher Doppelbilddruck, tadellos postfrisch, Fotobefund Rolle BPP (2020): "echt und einwandfrei"	100IYB **	40,—
4911	5 Mark "Holstentor Lübeck", Type I, Wasserzeichen 1Y, gezähnt L 11 : 11 1/2, deutlicher Doppelbilddruck, tadellos postfrisch, Fotobefund Rolle BPP (2020): "echt und einwandfrei"	100IYD **	30,—
4913FP	5 Mark "Kölner Dom", Oberrandviererblock, Type I / Ic // Ic / I, seltene schachbrettartige Anordnung, Wasserzeichen Y, Linienzählung Ö 11 : 11 1/2, tadellos postfrisch, Fotoattest Rolle BPP (2020): "echt und in der Qualität einwandfrei.", Mi. 440.-++	100lc/IYD **	150,—
4914FP	10 Pfg Berlin Hilfe, Abart "ungezähnt", Oberrandstück, tadellos postfrisch, Mi. 500.-	101U **	150,—
4915FP	10 Pfg Berlin Hilfe, Abart "ungezähnt", tadellos postfrisch, Mi. 500.-	101U **	100,—
4917	Hannovermesse-Block, 30 Pfg. schwarzviolettultramin, mit Vergleichsblock, je postfrisch, gepr. Schlegel BPP, Mi. 820.-	Bl. 1c,a **	120,—
4918P	Blockausgabe Exportmesse mit 30 Pfg in schwarzviolettultramarin, tadellos ungebraucht, doppelt gepr. Schlegel BPP, Mi. 300.-	Bl.1c *	50,—

### Bundesrepublik Deutschland - Ganzsachen

4919	1949, 10 und 20 Pf Sonderpostkarten "1. Deutscher Bundestag" tadellos postfrisch, Mi 56.-	PSo1/PSo2 **	25,—
4920	Päckchenadresszettel "EXPO 2000" PZ 15, 16 und 17 je tadellos postfrisch, Mi. 130.-	PZ15/17 **	30,—
4921	Heuss-Ganzsachen ohne P 29 komplett (P 27 doppelt) mit P35al+all+bl, sowie Funklotterie-Postkarten FP 5+6a+6b tadellos postfrisch, Mi. 816,20	P18/36,FP5,6a,b **	200,—
4922	Heuss-Medaillon-Ganzsachen P 37-53 ohne P44I und P 46I, aber mit P 43, 45I+II komplett, sowie Funklotterie-Postkarten FP 7a+b tadellos postfrisch, Mi. 679,70.	P37/53,FP7a,b **	120,—

### Bundesrepublik Deutschland

4924	10 Pfg und 20 Pfg "Eröffnung des ersten deutschen Bundestages, Bonn", kompletter Satz mit zwei Werten, tadellos postfrisch, gepr. Schlegel D. BPP, Mi. 100.-	111/12 **	25,—
4926	10 Pfg bis 30 Pfg "100 Jahre deutsche Briefmarken", kompletter Satz mit drei Werten, tadellos postfrisch, Mi. 100.-	113/15 **	20,—
4927	20 Pfg "100 Jahre Deutsche Briefmarken", Plattenfehler II "weißer Strich unter P von Post", tadellos postfrisch, Mi. 180.-	114II **	30,—
4928	30 Pfg "75 Jahre Weltpostverein (UPU)", tadellos postfrisch, Mi. 70.-	116 **	20,—
4929FP	30 Pfg "75 Jahre Weltpostverein", Eckrandviererblock unten links mit Bogenlaufnummer "B No. 003430", entwertet "Köln 23.10.49", tadellose Erhaltung, seltene Einheit - gestempelte Bogenlaufnummern werden kaum einmal angeboten!	116(4) ☉	400,—
4930	8 Pfg bis 30 Pfg "Helfer der Menschheit (!)", kompletter Satz mit vier Werten, tadellos postfrisch, Mi. 110.-	117/20 **	20,—
4931	10 Pfg und 20 Pfg "200. Todestag von Johann Sebastian Bach", kompletter Satz mit zwei Werten, tadellos postfrisch, Mi. 110.-	121/22 **	20,—
4933FP	2 Pfg - 90 Pfg Posthorn, 17 Werte komplett, tadellos postfrisch, in ausgabetyppischer Zähnung, einige Werte gepr. Schlegel BPP, Mi. 2.200.-	123/38 **	350,—
4934FP	2 Pfg bis 90 Pfg "Posthorn", kompletter Satz mit 16 Werten, tadellos postfrisch, Fotoattest Schlegel BPP: "... die Erhaltung ist einwandfrei.", Mi. 2.200.-	123/38 **	450,—
4937	4 Pf. Posthorn, linkes Randstück mit Druckerzeichen 2, tadellos postfrisch, Mi. 450.-	124DZ2 **	70,—
4938FP	6 Pfg Posthorn, waagrechtes Unterrandpaar mit HAN "16001 51 1", entwertet mit Bahnpoststempel "18.4.53 Zug Nr. 7785", unten vier Zähne angetrennt, gestempelte Hausauftragsnummern der Posthornserie sind selten!	126HAN ☉	150,—
4939FP	<b>6, 8, 15 und 25 Pfg Posthorn, je mit rechter oberer Bogenecke, auf FDC mit ESST "(16) FRANKFURT (MAIN) 1 / 20. SEPT. 51" nach Hannover-Linden adressiert, sehr gut gezähnt, tadellose Kabinett-Erhaltung, FDC mit Eckrandstücken sind äußerst selten und besonders dekorativ</b>	<b>126/27,129,13 1 FDC</b>	<b>1000,—</b>
4940FP	2 - 90 Pfg Posthorn, 17 Werte komplett, ungebraucht/postfrisch, dabei die 2-10 und 20-40 Pfg postfrisch, die anderen Werte jedoch mit NG, die 90 Pfg diagonaler Bug, sonst tadellos, bildseitig ansprechender Satz und ideal als günstiger Lückenfüller, alle Werte entsprechend gepr. Schlegel BPP.	127/38 (*)/**	150,—
4941FP	8 Pfg Posthorn, waagrechtes Unterrandpaar mit HAN "16001 51 1", entwertet "Beverungen 2.4.53", ungefaltete Luxusstück ohne Antrennungen, gestempelte Hausauftragsnummern der Posthornserie sind selten, zumal in vorliegender Qualität!	127HAN ☉	300,—
4942P	40 Pfg und 60 Pfg Posthorn auf R-Ersttagsbrief mit Sonderstempel "Frankfurt am Main 20. Dez. 1951" adressiert nach Gössnitz in Thüringen, rückseitig Ank.-Stempel vom 25.12.51, Mi. 850.-	133,135 ☒	180,—
4944FP	70 Pfg Posthorn, postfrisch, unsigniert, Fotobefund A. Schlegel BPP (2020): "Die Qualität ist einwandfrei, in der für diese Ausgabe normalen Zähnung.", Mi. 500.-	136 **	100,—

4945FP	80 Pfg Posthorn, postfrisch, unsigniert, Fotobefund A. Schlegel BPP (2020): "Die Qualität ist einwandfrei, in der für diese Ausgabe normalen Zähnung.", Mi. 500.-	137 **	120,—
4946	10 Pfg und 20 Pfg "700 Jahre Marienkirche, Lübeck", kompletter Satz mit zwei Werten, tadellos postfrisch, Mi. 220.-	139/40 **	50,—
4947	10 Pfg und 20 Pfg Marienkirche, Viererblocksatz, kompletter Satz mit zwei Werten, tadellos postfrisch, Mi. 800.- (alter Ausruf 200)	139/40 **	150,—
4949FP	10 Pfg und 20 Pfg Marienkirche, 20 Pfg mit Plattenfehler I, tadellos postfrischer Satz mit zwei Werten, Mi. 750.- (alter Ausruf 150)	139/40I **	120,—
4950	10 Pfg und 20 Pfg "Nationale Briefmarkenausstellung (NBA), Wuppertal", kompletter Satz mit zwei Werten, tadellos postfrisch, gepr. Schlegel D. BPP, Mi. 90.-	141/42 **	25,—
4951	4 Pfg bis 30 Pfg "Helfer der Menschheit (II)", kompletter Satz mit vier Werten, tadellos postfrisch, Mi. 140.-	143/46 **	30,—
4952	30 Pfg "50. Jahrestag der Verleihung des Nobelpreises an Wilhelm Röntgen", tadellos postfrisch, Mi. 80.-	147 **	Gebot
4953	30 Pfg Röntgen, Wz. 4 Z, linkes Randstück, postfrisch, kleine rote Signatur, Mi. 320.-	147Z **	60,—
4955	4 Pfg bis 30 Pfg "Helfer der Menschheit (III)", kompletter Satz mit vier Werten, tadellos postfrisch, Mi. 130.-	156/59 **	30,—
4957	4 Pfg bis 30 Pfg "Helfer der Menschheit (IV)", kompletter Satz mit vier Werten, tadellos postfrisch, Mi. 100.-	173/76 **	20,—
4958	2 Pfg bis 3 Mark "Heuss I", kompletter Satz mit 20 Werten, tadellos postfrisch, 50 Pfg und 60 Pfg gepr. Schlegel D. BPP, Mi. 280.-	177/96 **	70,—
4960FP	4, 10, 20 und 30 Pfg Heuss mit Unterrändern, geriffelte Gummierung, jede Marke glasklar und ideal zentrisch gestempelt "BERLIN-CHARLOTTENBURG 6.2.54", tadellose Erhaltung, in dieser Qualität kaum einmal zu finden, Luxus!, Fotobefund H.-D. Schlegel BPP "echt, einwandfrei"	178,173,185,187 ☉	100,—
4964	5 Pfg bis 40 Pfg Heuss lumogen auf Satz-R-Brief von "Darmstadt 27.12.60" nach Kamen, gepr. Schlegel BPP, Mi. für lose 450.-	179/260y ☒	100,—
4965	5 Pfg bis 40 Pfg Heuss lumogen auf zwei illustrierten Sieger-Briefen von Darmstadt nach Lorch, tadellose Erhaltung, Mi. 450.- schon für die losen Marken!	179/260y ☒	65,—
4966	5 Pfg bis 40 Pfg Heuss lumogen, kompletter Satz mit acht Werten in waagerechten Paaren, tadellos postfrisch, Mi. 175.-	179/260y(2) **	35,—
4967FP	5, 6, 8, 15 und 40 Pfg Heuss mit Unterrändern, geriffelte Gummierung, jede Marke glasklar und ideal zentrisch gestempelt "BERLIN-CHARLOTTENBURG 16.6.54", tadellose Erhaltung, in dieser Qualität kaum einmal zu finden, Luxus!, Fotobefund H.-D. Schlegel BPP "echt, einwandfrei"	ex 179/88 ☉	220,—
4968FP	6 Pfg Heuss, Eckrandviererblock unten rechts mit Druckerzeichen "Gr", tadellos postfrisch, selten.	180DZ **	250,—
4969FP	8 Pfg Heuss, 4er-Blocks mit Bogenecken, 4 Stück mit allen vier verschiedenen Ecken (einmal auf Briefstück), je zentrisch rundgestempelt, alle Blocks sehr gut gezähnt und ungefaltet, jener mit linker oberer Bogenecke zwei diagonale Aufklebknitter (die linke obere Marke tangierend), die anderen tadellos, dekoratives Ensemble	182(4) (4) ☉/△	100,—
4970FP	8 Pfg Heuss, Eckrandviererblock unten rechts mit Druckerzeichen "Sa.", tadellos postfrisch, selten.	182DZ **	250,—
4973	50 Pfg Heuss I, Viererblock, tadellos postfrisch, Mi. 1.500.-	189(4) **	250,—
4974FP	<b>10 Pfg Lufthansa, Abart "ungezähnt", Viererblock vom linken Bogenrand, postfrisch mit zwei winzigen Fingerabdrücken, Fotoattest Schlegel BPP, Mi. 2.600.- - in Einheiten sehr seltene Abart!</b>	<b>206U **</b>	<b>500,—</b>
4977FP	40 Pfg Heuss, Eckrandstück oben rechts (Feld 10), zentrisch entwertet "Berlin Charlottenburg 2 7.4.60", volle Originalgummierung, ungefaltet und nicht angetrenntes Luxusstück, selten!	260ERor ☉	150,—
4978FP	90 Pfg Heuss, Eckrandstück oben rechts (Feld 10), zentrisch entwertet "Berlin Charlottenburg 2 7.4.60", volle Originalgummierung, ungefaltet und nicht angetrenntes Luxusstück, selten!	265ERor ☉	150,—
4979FP	7 bis 70 Pfg. Heuss Medaillon, 5 Werte kpl. in 4er-Blöcken gestempelt, dabei 10 Pfg. linke obere Bogenecke mit Druckerzeichen, 40 Pfg. linke untere Bogenecke, Mi. 1.300.-	302/06 (4) ☉	150,—
4981FP	Lenin-Propaganda-Marke, gestempeltes Bedarfsstück, seltene Propagandafälschung, Mi. siehe Bund nach Mi.-Nr. 618!	☉	200,—
4982	5 Pfg Heinemann, portogerechte Mehrfachfrankatur durch Oberrandsechserblock auf Brief von "HANNOVER" nach Varel, tadellos, selten..	635(6) ☒	80,—
4984FP	60 Pfg. 100 Jahre Briefmarken für Bethel, ungezähnt, postfrisch, Fotoattest Schlegel BPP.	1395U **	200,—
4986FP	100 Pfg. Werner von Siemens, Farbe schwarzbraun fehlend, postfrisch, Fotoattest Schlegel BPP.	1642FI **	100,—
4987FP	100 Pfg "Deutsche Malerei des 20. Jahrhunderts", Abart "verzähnt", senkrecht Paar vom Eckrand, postfrisch, tadellose Erhaltung, Fotobefund H.-D. Schlegel BPP: "Die Erhaltung ist einwandfrei."	1843Abart **	100,—

**Bundesrepublik Deutschland - Markenheftchenbogen**

4991	<b>1951, Markenheftchenbogen "Posthorn", HAN 10274 51 2", postfrisch, einmal waagerecht gefaltet zwischen Reihe 6 und 7, wenige Werte gummiseitig fleckig, Mi. 5.000.-</b>	<b>MHB2.1 **</b>	<b>1000,—</b>
4992	1955, Heuss, Markenheftchenbogen, postfrisch, dreimal senkrecht gefaltet (nicht durch Marken) und etwas angetrennt, Mi. 2.000.-	MHB3 **	200,—
4993	Heuss, Markenheftchenbogen mit stehendem Wasserzeichen, postfrisch, Versandstellenfaltung, Mi. 750.-	MHB5X **	100,—
4994	Heuss, Markenheftchenbogen, Wasserzeichen liegend, Type I/I, postfrisch, Versandstellenfaltung, Mi. 2.800.-	MHB5Y/I **	400,—
4995	Heuss, Markenheftchenbogen, Wasserzeichen liegend, Type II, postfrisch, Versandstellenfaltung, Mi. 2.200.-	MHB5Y/II **	300,—

**Bundesrepublik Deutschland - Markenheftchen**

4996	1968, Markenheftchen Brandenburger Tor, Type f, postfrisch, gepr. und Fotoattest Schmidl BPP, Mi. 600.-	MH6f **	120,—
4997FP	Markenheftchen 7all tadellos postfrisch, Mi. 500.-	MH7all **	100,—
5002FP	Markenheftchen 14d tadellos postfrisch, Mi. 600.-	MH14d **	120,—
5003FP	Markenheftchen 14f tadellos postfrisch, Mi. 600.-	MH14f **	120,—
5007	1982, Markenheftchen Burgen und Schlösser, Type a, mit Doppeldruck des roten Blitzsymbols auf der ersten Deckelseite, postfrisch, gepr. und Fotoattest Schmidl BPP, Hölzer-Nr. M H 24 a D D.	MH24a **	200,—
5008	1982, Markenheftchen Burgen und Schlösser, Type e k 2 mit spitzem Ausgleichszahn unten und Randziffern, postfrisch, signiert und Fotoattest Schmidl BPP, Hoelzer-Nr. M H 24 e k 2 S Z R Z.	MH24ek2 **	80,—
5009	1982, Markenheftchen Burgen und Schlösser, Type e k 2, mit spitzem Ausgleichszahn oben, postfrisch, signiert und Fotoattest Schmidl BPP, Hoelzer-Nr. M H 24 e k 2 S Z.	MH24ek2 **	80,—
5011	Markenheftchen 44 in Type II (weite Deckelperforation) tadellos postfrisch, Mi. 450.-	MH44II **	75,—
5012	Markenheftchen 50 in Type bBII tadellos postfrisch, selten, Mi. 120.-	MH50bBII **	30,—

**Bundesrepublik Deutschland Markenheftchenblätter**

5013	Heuss 1960, liegendes Wz., Type I und II, je 3 Heftchenblätter (Type I ohne Rand), teils auf Bogen mit ZW, 1 mal Bogenecke, teils Versandstellenfaltung, postfrisch, 1 mal Type I und 2 mal Type II gepr. Schlegel BPP, Mi. 500.-	H-BI 8YI,II(3) **	50,—
5014	Heuss liegendes Wasserzeichen, Heftchenblatt ohne Rand, tadellos gestempelt, gepr. Schlegel BPP, Mi. 700.- (mit Rand)	H.-BI.8YI ☉	100,—
5015	10 Pfg. Heuss, fluoreszierend, kpl. Heftchenblatt mit roter Bogenlaufnummer im Rand, gest. HAMBURG 16.6.61 (dazu Heftchendeckel lose), Fotoattest Schlegel BPP: "echt und einwandfrei in üblicher Zähnung", Mi. 500.-	H-BI.10e ☉	50,—

**EUROPA**

**Albanien**

5017FP	1914, 2 Quarter-1 Franken Ankunft des Königs mit blauem Stempel "DURRES 7. 3. 14" auf Briefstücken, Mi. 500.-	35/40 △	120,—
5018FP	1920, 1 Quarter-50 Quarter Freimarken mit Aufdruck "SHKODRA", ungebraucht, 1 und 25 Quarter geprüft.	67/75 *	150,—

EINZELLOSE



## Frankreich

<b>Belgien</b>				
5021	1935, 10 C. bis 35 C. Postkutsche, Abart "ungezähnt", kompletter Satz mit drei Werten - je vom linken Bogenrand, postfrisch, tadellose Erhaltung. . . . .	402/04U **		50,—
5022	1935, Blockausgabe "Thurn und Taxis", postfrisch, ohne die übliche Abstempelung im Rand - seltener, Mi. 400.- . . . .	Bl.3 **		90,—
5023	1935, Blockausgabe "Thurn und Taxis", entwertet mit Ortsstempel, ohne den sonst üblichen Stempelabschlag im Blockrand (seltener!) . . . . .	Bl.3 ☉		50,—
<b>Bosnien-Herzegowina</b>				
5025	1912, 10 H. bis 10 Kr. "Franz Joseph", kompletter Satz mit 21 Werten, gestempelt, Pracht, Mi. 230.- . . . .	64/84 ☉		60,—
<b>Färoer</b>				
5027	1940, 60 Öre auf 6 Öre orange Aufdruckwert im waagerechten Paar vom rechten Bogenrand, einwandfrei postfrisch. Mi.540.- . . . .	6 **		100,—
<b>Finnland</b>				
5030	1882, 25 Pen. mattlilarot, mittleres bis dickes Papier, Viererblock, ungebraucht mit Originalgummierung, Fotobefund Schwenson BPP (2020), Mi. 220.-+ . . . . .	17Byb (4) *		50,—
5031	1887, 10 Mark gelbbraun/rot, gestempelt, entwertet mit Zweikreisstempel "HELSINGFORS 2 1889", abgesehen von einer rückseitigen Druckstelle in einwandfreier Erhaltung, seltene Marke, Fotobefund Schwenson BPP (2020), Mi. 650.- . . . .	26b ☉		65,—
<b>Frankreich</b>				
5033FP	1853, 40 C. dkl'orange, vollrandiges und bis auf eine Oxidation der Druckfarbe fehlerfreies Exemplar mit Originalgummierung, Attest Colla und Expertise Scheller (2021), Mi. 2.600.- - seltene Marke. . . . .	15a *		350,—
5035FP	<b>1869, 5 Fr. Kaiser Napoleon III., grau, ungebraucht mit Originalgummierung, Fotoattest Alberto Diena, sehr seltene Marke, Mi. 7.500.- . . . .</b>	<b>32 *</b>		<b>2500,—</b>
5036FP	1871, Nicht ausgegeben: 10 (C) auf 10 C. gelbbraun, ungebraucht mit Originalgummierung, horizontaler Bug - sonst tadellos, seltene Marke, gepr. Diena und Expertise Scheller (2021), Mi. 1.500.- . . . .	IV *		250,—
5039FP	1872, 5 C. gelbgrün, tadellos postfrisch, Expertise Scheller BPP (2021). . . . .	48a **		150,—
5041FP	1876, 25 C. blau auf bläulich, Type II, ungebraucht mit Originalgummierung, seltene Marke, gepr. Diena und Calves, Mi. 500.- . . . .	63Ilb *		150,—
5042FP	1876, 75 C. karminrosa, Type I, ungebraucht mit Originalgummierung, gepr. Diena und Calves, Mi. 1.100.- . . . .	66I *		250,—
5043	1890, 75 C. dunkellila auf dunkelgelb, ungebraucht mit Originalgummierung, gepr. Calves, Mi. 250.- . . . .	82 *		60,—
5044	1900, 2 Fr. braun auf bläulich, farbfrisches Kabinettstück, postfrisch, tadellose Erhaltung, gepr. Calves, Mi. für * 90.- . . . .	85 **		50,—
5049FP	1923, 1 Fr. Philatelistenkongress, ungebraucht, tadellos, geprüft und Fotobefund Calves, Yvert 575.- . . . .	152 *		150,—
5051	<b>1927, Strassburg-Block, postfrisch, Mi. 2.000.- . . . .</b>	<b>Bl.2 **</b>		<b>500,—</b>
5053FP	1936, 50 Fr. Flugpost, postfrisch vom Oberrand, tadellos, Mi. 1.100.- . . . .	321 **		300,—
5054FP	1, 50 Fr. und 10 Fr. Ozeanflug, postfrisch, tadellos, Mi. 650.- . . . .	326/27 **		150,—
<b>Frankreich Portomarken</b>				
5072FP	1881, 2 Fr. schwarz, gestempelt, tadellos, Mi. 900.- . . . .	22 ☉		250,—
5073FP	1881, 5 Franken schwarz, gestempelt, kleine helle Stelle im Oberrand, mehrfach geprüft, u.a. Thier, Mi. 1.700.- . . . .	23 ☉		200,—
5074FP	1896, 1 Franken lilakarmin auf gelblich, gestempelt, Mi. 550.- . . . .	34 ☉		140,—
<b>Frankreich Militärfeldpost</b>				
5076	1904 - 1907, 15 C., 10 C. und 10 C., tadellos ungebraucht mit Originalgummierung, drei Werte, Mi. 113.- . . . .	3/5 *		30,—
<b>Frankreich Levantepost</b>				
5077P	1890, 2 Pia auf 50 C. karmin, diagonal halbiert auf portogerechtem Brief mit K2 "TRIPOLI 26 NOV 93" nach Alexandrette mit Ankunftsstempel, der Umschlag im oberen Bereich etwas beschnitten und altersfleckig, dennoch sehr seltener und dekorativer Beleg . . . . .	5H ☒		220,—
<b>Frankreich Auslandspostamt Sansibar</b>				
5079FP	<b>Porto, 2½ statt 5 A., Fehldruck auf 50 C. lila, postfrische Bogenecke, Mi. 2.500.- . . . .</b>	<b>5I **</b>		<b>700,—</b>
<b>Französische Gebiete in der Antarktis</b>				
5080FP	1965, 30 Fr. I T U auf FDC. . . . .	32 ☒		80,—
<b>Island</b>				
5081FP	1876, 20 A. violett, klarer Druck, rundgestempelt "REYKJAVIK", oben und unten teils verkürzte Zähne, kleine vorderseitige Anhaftung unten mittig, eine seltene Marke, gepr. Stolow und Richter, Mi. ohne Preis. . . . .	10Ab ☉		90,—
5082	1902, 3 A. bis 100 A. "1 Gildi", kompletter Satz mit 11 Werten, gestempelt, Pracht, Mi. 300.- . . . .	24/34 ☉		70,—
<b>Island Dienstmarken</b>				
5086	1930, 3 A. bis 10 Kronen "1000 Jahre Althing" mit Aufdruck, kompletter Satz mit 16 Werten, ungebraucht mit Originalgummierung, Auflage nur 4.000 Sätze, Mi. für ** 2.000.- . . . .	44/59 *		250,—
<b>Neapel</b>				
5088	1861, Nicht ausgegeben: 5 Cmi. bis 80 Cmi. Freimarken, kompletter Satz mit fünf Werten, ungebraucht mit Originalgummierung, Fotobefund Newiger BPP, Sassone 550.- Euro . . . . .	1/5 *		30,—
<b>Italien</b>				
5093FP	1921, 15-40 C. Alighieri, ungezähnt, postfrische Viererblocks, tadellos, geprüft und Fotoattest Enzo Diena, Mi. 600.-+ . . . . .	141/430 **		150,—
5094	1923, 30 C. bis 1 Lire "Fürsorgekasse der Nationalmiliz", kompletter Satz mit drei Werten, tadellos ungebraucht mit Originalgummierung, Mi. 70.- . . . .	183/85 *		20,—
5096	30 L. Heiliger Franziskus, gez. K 13 1/2, senkrecht Kehrdruckpaar mit Zwischensteg als Viererblock vom linken Bogenrand, postfrisch, geprüft A. Diena. . . . .	235BKZ **		80,—
5098	1929, 20 C. bis 10 Lire "1400 Jahre Klosterabtei Monte Cassino", kompletter Satz mit sieben Werten, tadellos postfrisch, Mi. 90.- . . . .	318/24 **		25,—
5099	1932, 10 C. bis 10 Lire "Nationale Dante-Gesellschaft", kompletter Satz mit 12 Werten, tadellos postfrisch, Mi. 200.- . . . .	373/84 **		50,—
5100	1932, 10 C. bis 5 Lire "50. Todestag von Giuseppe Garibaldi", kompletter Satz mit 17 Werten, tadellos postfrisch, Mi. 240.- . . . .	391/407 **		60,—
5101	1932, 100 Lire Flugpostausgabe "Nationale Dante-Gesellschaft", tadellos postfrisch, Mi. 60.- . . . .	413 **		Gebot
5102	1934, 2 L. bis 10 L. Flugpostmarken "Erstflug Rom - Buenos Aires", nicht ausgegeben, kompletter Satz mit vier Werten, tadellos postfrisch, Mi. 80.- . . . .	459/62 **		20,—
5103FP	20 C. - 10 L. Fußballweltmeisterschaft, fünf Werte postfrisch komplett inklusive Flugpostmarken, Mi. 700.- . . . .	479/87 **		150,—
5105	1934, 10 C. bis 4,50 Lire "100 Jahre Tapferkeitsmedaille", kompletter Satz mit 20 Werten, tadellos postfrisch, Mi. 550.- . . . .	494/513 **		120,—
5106	1934, 1 L. bis 10 L. Flugpostausgabe "Besuch von König Viktor Emanuel III. in Italienisch-Somaliland", kompletter Satz mit sechs Werten, tadellos postfrisch, Mi. 110.- . . . .	514/19 **		30,—

5107	1937, 10 C. bis 5 L. "2000 Geburtstag von Kaiser Augustus", kompletter Satz mit 15 Werten, tadellos postfrisch, Mi. 320.-	576/90 **	60,—
5108FP	1945, 30 L., postfrisch, Mi. 450.-	702 **	80,—
5109FP	1945, 100 L. karmin, gez. K 14, postfrisch, Mi. 500.-	704A **	100,—
5110FP	1961, 205 L. Gronchi, lebhafviolett, unverausgabt, postfrisch, Mi. 1.500.-	I **	400,—
5116	1950, 20 L. und 55 L. "Internationale Radiokonferenz in Florenz und Rapallo", kompletter Satz mit zwei Werten, tadellos postfrisch, Mi. 170.-	796/97 **	40,—
5123FP	100 und 200 L. Italien, postfrische 4er-Blocks, Mi. 800.-	920/21 **	150,—
5124	65 L. Arbeiter, postfrischer 4er-Block, Mi. 160.-	983 **	40,—
5125	1976, 150 L. Italia, ungezähnt, waagerechter Zehnerstreifen vom unteren Bogenrand, postfrisch, Mi. 500.-	1522U **	100,—
<b>Italien Dienstmarken</b>			
5126FP	1934, 10 Lire Postflug Rom-Mogadiscio, ungebrauchte Auflage nur 5000 Stück	10 *	150,—
<b>Italien Portomarken</b>			
5127FP	1947, 1 L. - 500 L. Ziffernzeichnung, komplett postfrisch, Mi. 420.-	74/87 **	100,—
5128	25 Lire rot, Portomärke, Viererblock vom rechten Bogenrand, tadellos postfrisch, Mi. 600.-	84(4) **	80,—
<b>Italien Paketmarken</b>			
5129FP	Paketzustellmarken, 1955, 75 L. (vom Unterrand) und 110 L. postfrisch, Mi. 820.-	7/8 **	150,—
5130FP	1944, 20 L. mit Aufdruck REP. 50 C. ITALIANA und Liktorenbündel, postfrisch, geprüft A. Diena, Mi. 650.-	47 **	150,—
5131FP	<b>1946-1952, 25 L. - 500 L., komplett postfrisch, für 50 L.-500 L. Attest Kopie Enzo Diena, Mi. 2.500.-</b>	<b>66/80 **</b>	<b>500,—</b>
5132FP	<b>1954, 1000 L. Cavallino, Kammzählung, postfrisch vom Oberrand, tadellos, geprüft und Fotoattest Enzo Diena, Mi. 4.000.-</b>	<b>81 **</b>	<b>1000,—</b>
<b>Kroatien</b>			
5136	1941, Beide Aufdrucksätze postfrisch in üblicher Gummierung, dazu noch Nr.39+40, Mi. gesamt 230.-	1/23 **	35,—
5145	1943, 2 Kuna "Arbeitsdienst", ungezählter Kleinbogen sowie vier verschiedene Phasendrucke - ebenso in Kleinbogen, postfrisch, ex. Ministerbücher, in Bogenform selten, da diese meist zertrennt wurden! (Abbildungen siehe Onlinekatalog)	94U,Ph (*)	400,—
5146	1943, 7 Kuna "Arbeitsdienst", ungezählter Kleinbogen sowie vier verschiedene Phasendrucke - ebenso in Kleinbogen, postfrisch, ex. Ministerbücher, in Bogenform selten, da diese meist zertrennt wurden!	96U,Ph (*)	400,—
<b>Liechtenstein</b>			
5197FP	1912, 5 H. - 25 H. Fürst Johann II. auf gestrichenem Papier, 3 Werte komplett, tadellos postfrisch, unsigniert, Fotoattest Marxer SBPV (2012): "echt und ** einwandfrei.", Mi. 1.100.-	1/3x **	300,—
5203FP	1921, 7 1/2 Rp. Landeswappen, gezähnt 9 1/2, tadellos postfrisch, unsigniert, Mi. 800.-	49A **	120,—
5208	1928, 10 Rp. bis 5 Fr. "70. Jahrestag der Thronbesteigung Fürst Johann II.", kompletter Satz mit 8 Werten, tadellos postfrisch, unsigniert, Mi. 1.180.-	82/89 **	300,—
5211FP	1930, 15 Rp - 1 Fr. Flugpost, 6 Werte komplett, tadellos postfrisch, Mi. 640.-	108/13 **	150,—
5213FP	1931, 1 Fr. u. 2 Fr. Liechtensteinfahrt des Luftschiffes LZ 127 "Graf Zeppelin", zwei Werte, tadellos postfrisch, Mi. 700.-	114/15 **	200,—
5214	1933, 10 - 30 Rp Fürstengeburtstag, 3 Werte komplett, tadellos postfrisch, Mi. 250.-	122/24 **	50,—
5215FP	5 Fr. Landeswappen, postfrisch, Mi. 850.-	142 **	220,—
5216FP	Landeswappen 5 Fr. tadellos gestempelt, Mi. 1.300.-	142 ☉	300,—
5217	1935, 60 R. auf 1 Fr. Flugpost, tadellos postfrisch, Mi. 190.-	148 **	50,—
5218FP	1 Fr. und 2 Fr. Zeppelinmarken mit Ersttagsabstempelung 1.5.36 auf eingeschriebenem Zeppelinbrief von Vaduz nach New York, tadellose Erhaltung (Si. 408).	149/50 FDC	80,—
5219	1936, 1 Fr. und 2 Fr. Zeppeline, kompletter Satz mit zwei Werten, tadellos postfrisch, Mi. 260.-	149/50 **	70,—
5220	1939, 5 Fr. Fürst Franz Josef, Kleinbogen mit ESST "HULDIGUNGSTAG / TRIESENBERG 29. MAI 1939", tadellose Erhaltung, Mi. 220.-	185Klbg ☉	35,—
5222	1962, 5 Fr. Burg von Vaduz, gestempelt und postfrisch, Mi. 540.-	309 **/☉	100,—
5228°	2018, Blockausgabe "50. Geburtstag von Erbprinz Alois", geschnitten, kombinierter Odr., Hfr. und Pdr. auf Echtgoldfolie, tadellos postfrisch, die Blockausgabe Mi.-Nr. Bl. 31B wurde durch die Post Liechtenstein unter allen Einsendern verlost (der Postpreis betrug 50 Fr.) - die Verlosung diente dem Zweck der Zuteilung, die Auflage beträgt 3.000 nummerierte Exemplare, selten, Mi. 700.-	Bl.31B **	130,—
5229FP	<b>2019, Sonderedition "300 Jahre Fürstentum Liechtenstein", Fürstenhut mit Echtgoldfaden und Swarovski-Kristallen, Auflage nur 2.019 Stück, mit Echtheitszertifikat, Mi. 1.600.-</b>	<b>1932B **</b>	<b>800,—</b>
<b>Luxemburg</b>			
5233FP	25 C. braun, allseit vollrandig, tadellos ungebraucht, gepr. FSPL, Mi. 900.-	8 *	150,—
5234FP	1880, 25 C. Wappen, Zähnung 12 1/2 : 12, ungebraucht mit voller Originalgummierung, gepr. FSPL, Mi. 300.-	43B *	80,—
5236	1957, 2 - 4 F. Europa CEPT, 3 Werte komplett, tadellos postfrisch	572/74 **	45,—
<b>Monaco</b>			
5237FP	1891, 1 C.-5 Fr. Fürst Albert komplett ungebraucht, Mi. 850.-	11/21 *	150,—
5238FP	1919, 2 C.-5 Fr. Kriegswitwen und Waisen, ungebraucht, 1 Fr. gestempelt, Mi. 1.700.-	27/33 */☉	250,—
5239FP	1939, 5 C. - 5 Fr. Bildnisse/Felsen von Monaco, 10 Werte komplett, tadellos postfrisch, unsigniert, Mi. 500.-	190/99 **	100,—
<b>Niederlande</b>			
5248FP	<b>1852, 10 C. karmin, Viererblock, linke untere Marke links angeschnitten, sonst vollrandig, mit Halbkreisstempel "SNEEK 26/4 185..."., ex. Sammlung Bruwiere, Belgien.</b>	<b>2 ☉</b>	<b>500,—</b>
5250	1942, Blockausgabe Legion, Blockpaar komplett, tadellos postfrisch, unsigniert, Mi. 250.-	Bl.1/2 **	60,—
<b>Österreich</b>			
5259FP	<b>1883, 50 Kr. Doppeladler mittelbraunlila/schwarz, tadellos postfrisch, unsigniert, außergewöhnlich schönes Stück der in dieser Erhaltung seltenen Marke, Fotoattest Soecknick BPP "... postfrisch: echt und einwandfrei. Die besonders farbrichtige Marke in Zähnung K10 ist gut erhalten und mit unbehandelter Originalgummierung.", Mi. 1.600.-</b>	<b>49Bb **</b>	<b>750,—</b>
5261FP	1899, 1 H. bis 4 Kr. Freimarken "Kaiser Franz Joseph", tadellos postfrischer Satz mit 15 Werten, unsigniert, Mi. 1.400.-	69/83 **	450,—
5265FP	1901, 2 - 20 H. Zeitungsmarken Merkur, 4er-Blocks, 4 Werte komplett, tadellos ungebraucht mit Originalgummierung, dekorativer Satz	101/04(4) *	120,—
5269FP	1905, 1 H bis 72 H. "Franz Joseph ohne Lackstreifen", 14 Werte kpl., tadellos postfrisch, Mi. 900.-	119/32A **	300,—
5274FP	1919, 5 - 10 Kr. Parlamentsgebäude, gezähnt 11 1/2 : 12 1/2, 3 Werte komplett, tadellos postfrisch, unsigniert, seltene Zähnungsvariante, Mi. 1.200.-	288/90C **	400,—
5275FP	1922, 1/2 - 4.000 Kr. Freimarken Landwirtschaft, 38 Werte komplett, postfrisch, unsigniert, tadellos erhalten, Mi. 270.-	360/97 **	70,—
5276FP	1922, 20 Kr. bis 1000 Kr. Freimarken "Frauenkopf", B-Zählung, je günstigste Variante, tadellos postfrisch, Mi. 650.-	398/404B **	130,—
5277	1925, 1 g. bis 2 Sch. Freimarken, kompletter Satz mit 21 Werten, tadellos postfrisch, Mi. 300.-	447/67 **	80,—
5278FP	1931, 10 g - 1 S. Rotary-Kongress, 6 Werte komplett, tadellos postfrisch, unsigniert, Mi. 650.-	518/23 **	150,—
5279	1931, 10 gr. bis 1 Schilling "Rotary", kompletter Satz mit sechs Werten, gestempelt, Mi. 360.-	518/23 ☉	80,—

5281	1932, 10 g - 64 g Landschaften Kleinformat, 14 Werte komplett, tadellos postfrisch, unsigniert, Mi. 1.000.- . . . . .	530/43 **	250,—
5282P	1932, 50 g Landschaften Kleinformat schwärzlichgrauultramarin, waagerechter 20er-Block, tadellos postfrisch, unsigniert, Mi. 800.- . . . .	541(20) **	150,—
5283FP	1932, 12 g - 1 S. Österreichische Maler, 6 Werte komplett, tadellos postfrisch, Mi. 300.- . . . . .	545/50 **	75,—
5284FP	1933, 12 - 50 g FIS-Wettkämpfe, 4 Werte komplett, tadellos postfrisch, Mi. 650.- . . . . .	551/54 **	150,—
5285	1933, 50 + 50 g WIPA-Marke, tadellos postfrisch, unsigniert, Mi. 320.- . . . . .	555A **	70,—
5287	1933, 50 Gr. Wipa, gewöhnliches Papier, mit Sonderstempel auf Briefstück, Mi. 260.- . . . . .	555A △	50,—
5288FP	1933, 50 Gr. Wipa, Faserpapier, postfrisch, tadellose Erhaltung, Mi. 750.- . . . . .	556A **	220,—
5289P	1933, 50 Gr. Wipa auf Faserpapier auf Blanko-Bildpostkarte mit Sonderstempel "WIPA / SEZSSION", tadellose Erhaltung, dekoratives Stück, Mi. 650.-+ . . . . .	556A △	120,—
<b>5290FP</b>	<b>1933, Blockausgabe "WIPA", tadellos postfrisch, wie üblich mit fast nicht sichtbaren Klebepunkten im Rand, Originalgröße, schönes Stück des seltenen Blocks, Auflage nur 10.000 Stück, Mi. 3.600.- . . . . .</b>	<b>Bl.1 **</b>	<b>1100,—</b>
<b>5291FP</b>	<b>1933, Blockausgabe WIPA, entwertet mit Sonderstempel "WIPA 1933 / KONGRESSHAUS WIEN", tadellose Erhaltung, mit zugehörigem Umschlag, Kabinett, Fotobefund Sturzeis VÖB "einwandfrei", Mi. 4.000,-. . . . .</b>	<b>Bl.1 ☉</b>	<b>1000,—</b>
5293	1934, 1 g - 5 S. Volkstrachten, 21 Werte komplett, tadellos postfrisch, unsigniert, Mi. 300.- . . . . .	567/87 **	80,—
5294FP	1934, 1 g - 5 S. Volkstrachten, 4er-Blocks, 21 Werte komplett, tadellos postfrisch, unsigniert, die 2 S. Smaragd und der 3 S.-Wert vertikal vorgefaltet, sonst ungefaltet, dekorative und seltene Einheiten der guten Ausgabe, ANK-Wert 1.450.- . . . . .	567/87(4) **	300,—
5297FP	1935, 5 g - 1 S. Winterhilfe, Abart "ungezähnt", 4 Werte komplett, tadellos postfrisch, unsigniert, Mi. 700.- . . . . .	613/16U **	200,—
5303FP	1945, 1 - 5 RM. Hitler mit Grazer Aufdruck in Type I, 4 Werte komplett, 1 Reichsmark in B-Zählung, tadellos postfrisch, gepr. Sturzeis VÖB, Mi. 800.- . . . . .	693/96I **	160,—
5304FP	1945, 1 - 5 RM. Hitler mit Grazer Aufdruck, 4 Werte komplett, 1 Reichsmark und 2 Reichsmark in B-Zählung, tadellos postfrisch, gepr. Sturzeis VÖB, Mi. 500.- . . . . .	693/96II **	100,—
<b>5305P</b>	<b>1946, 1 - 5 S. Renner geschnitten, Kleinbogensatz mit allen 4 Werten, postfrisch, unsigniert, der 5 S.-Bogen in der rechten oberen Ecke minimal bestoßen, sonst tadellos, Fotoattest Dr. Glavanovitz VÖB (2016), Mi. 2.400.- (ANK-Nr. 780/83A) . . . . .</b>	<b>772/75 KLB **</b>	<b>600,—</b>
5307	1948, 20 g - 1, 40 S. Wiederaufbau des Salzburger Doms, Halb-Bogen zu 50 Werten, einheitlich linke Hälfte inkl. aller Bogenränder (die teils minimal angetrennt), tadellos postfrisch, unsigniert, dekorative Stücke und als Halbbogen ideal auf Albenseiten passend, Mi. 1.100.- (ANK-Nr. 931/38, 1.500.-) (Abbildungen siehe Onlinekatalog) . . . . .	885/92(50) **	200,—
5308	1948, 3 g. bis 10 S. "Trachten", kompletter Satz mit 34 Werten, tadellos postfrisch, Mi. 300.- . . . . .	893/926 **	80,—
5309FP	1950, 60 Gr.-1,70 Sch. Kärnten, je im Viererblock mit zentrischem Ersttagssonderstempel auf drei Luftpostbriefen nach USA, einmal als R-Brief mit Ankunftsstempel. . . . .	952/54 ☒	100,—
5310	1953, 1 S. bis 10 S. Flugpostausgabe "Vögel", kompletter Satz mit vier Werten, tadellos postfrisch, Mi. 300.- . . . . .	984/87 **	70,—
5311FP	Nicht zur Ausgabe gelangt: 1974, 2,50 S. Europäischer Gemeindetag, tadellos postfrisch, unsigniert, Fotoattest Soecknick BPP "...postfrisch: echt und einwandfrei. Die nicht verausgabte Marke ist sehr gut erhalten mit unbehauelter Originalgummierung.", Mi. 750.- (ANK-Nr. (15), 800.-) . . . . .	VIII **	220,—
<b>Österreich Feldpost</b>			
5314	Ausgabe für Italien: Nicht ausgegeben: 1918, 2 C. auf 1 H. - 1 L. 6 C. auf 1 Kr. Freimarken, 14 Werte komplett, tadellos ungebraucht, Foto-befund Soecknick BPP (2017) "echt, ungebraucht, einwandfrei", Mi. 100.- . . . . .	I/XIV *	Gebot
5315	SERBIEN: 1916, 1 H. - 10 K. mit schrägem Aufdruck, 21 Werte komplett, tadellos postfrisch, unsigniert, Mi. 170.-. . . . .	22/42 **	80,—
<b>Österreichische Post in der Levante Portomarken</b>			
5316FP	1909, 1/4 - 30 Pia Ziffern auf dünnem glanzlosen Papier, 9 Werte komplett, postfrisch, selten angeboten, Mi. 570.- . . . . .	6/14ya **	180,—
5317FP	1909, 1/4 - 30 Pia Ziffern auf dickem glanzlosen Papier, 9 Werte komplett, tadellos postfrisch, selten angeboten, Mi. 620.- . . . . .	6/14yb **	200,—
<b>Österreich Lombardei und Venetien</b>			
5318FP	1850, 5 C. ockergelb und 10 C. schwarz, Handpapier, beide voll bis breitrandig mit Ra 1 "MILANO 29.8.50" auf Briefstück, leichte Patina. ex. Sammlung Bruwiere, Belgien. . . . .	1X,2X △	80,—
<b>Österreich Lokalausgaben</b>			
5319FP	Scheibbs: 1945, 6 und 12 Pfg. Hitler, je senkrechter 3er-Streifen mit allen 3 Typen, ungebraucht bzw. je 2 Marken postfrisch. . . . .	**/*	80,—
<b>Polen</b>			
5320	1870, "Aus Polen" - Kastenbrief auf Faltbriefhülle von Tykocin (handschriftlich) 05.12 nach Bromberg. . . . .	☒	30,—
<b>Rußland</b>			
5327FP	1857, 10 Kop. Freimarke, Type II, vollrandiges Exemplar (Farbe verblasst), entwertet mit schwarzem Langstempel Russland und einem blauen Stempel aus der Levante, Expertise Hovest VP (2021), Mi. 1.000.- . . . . .	1all ☉	100,—
5328	1868, 1 Kop. bis 30 Kop. Freimarken, senkrecht gestreiftes Papier, gestempelt, 20 Kop. geringfügig nachgezeichnet - sonst tadellos, Expertise Hovest VP (2020), Mi. 950.- . . . . .	18/23y ☉	150,—
5329FP	1866, 3 Kop. Freimarke, Unterdruck von Mi.-Nr. 20 (V = 5 Kopeken), tadellos gestempelt, selten, Expertise Hovest VP (2021). . . . .	19xF ☉	50,—
5330FP	1866, Probedrucke zur Freimarkenausgabe, waagrecht gestreiftes Papier, fünf verschiedene Farben - alle einheitlich in Wertstufe 5 Kop., drei Werte mit neuen - noch nicht gelisteten - Plattenfehlern, ungebraucht mit Originalgummierung, Expertise Hovest VP (2020), Mi. 1.500.- (ohne Berechnung der Plattenfehler) . . . . .	20Pa/Pe *	400,—
5331FP	1875, 2 Kop, 7 Kop. und 8 Kop. Freimarken, senkrecht gestreiftes Papier, tadellos gestempelt, Expertise Hovest VP (2020), Mi. 500.- . . . .	24/26y ☉	100,—
5332FP	1902, 3,50 R. schwarz/mittelgelblichgrau, Fälschung zum Schaden der Post, Zählung L 11,5, entwertet mit echtem Stempel "Moskau", Expertise Hovest VP, selten! . . . . .	55yPFÄ ☉	100,—
5333	1917, 10 Kop. Freimarke schwarzblau, geschnitten, waagerechtes Paar, tadellos postfrisch, Expertise Hovest VP (2021) . . . . .	69IIbD(2) **	Gebot
5334FP	1910, 1 Rubel Freimarke, geschnitten, Abart "Doppeldruck de Mittelstücks" - dieses deutlich nach rechts oben verschoben, tadellos postfrisch, Expertise Hovest VP (2021). . . . .	77BxBDD1 **	Gebot
5335FP	1918, 35 Kop. "1. Jahrestag der Oktoberrevolution", Abart "ungezähnt", waagerechtes Paar, tadellos gestempelt auf Briefstück, Expertise Hovest VP (2021), Mi. 1.000.- - seltene Einheit der ohnehin schon seltenen Marke! . . . . .	149xU(2) △	200,—
5336	1921, 250 Rubel Freimarke, waagerechtes Zwischenstegkehrdruckpaar, ungebraucht mit Originalgummierung, Expertise Hovest VP (2021) . . . . .	158xKZ *	Gebot
5337FP	1921, 2250 R. "Hungerhilfe im Wolgagebiet, beide Werte in karmin und grün auf dünnem Papier, je Type I "heller Schornstein", tadellos postfrisch, Expertise Hovest VP (2021), Mi. 320.-+ . . . . .	167/68yl **	80,—
5338FP	1922, 22500 R. "Befreiung der Arbeit", geschnittener Probedruck auf weißem, gestrichenem Papier ohne Wasserzeichen, ungebraucht mit Originalgummierung, tadellos, Expertise Hovest VP (2021), die Erwähnung im Michel "lachsfarbenedes Papier" ist falsch, es gibt diesen Probedruck nur auf weißem Papier! . . . . .	179PZ *	150,—
5339FP	1922, 1 Kop. "Tag der Philatelie. Kinderhilfe", gezähnt, 2. Auflage, postfrisch, tadellose Erhaltung, Expertise Hovest VP (2021) . . . . .	185IIA **	100,—
5340FP	1922, 1 Kop. "Tag der Philatelie. Kinderhilfe", geschnitten, 2. Auflage, postfrisch, tadellose Erhaltung, Expertise Hovest VP (2021) . . . . .	185IIB **	100,—
5341FP	1922, 1 Kop. "Tag der Philatelie. Kinderhilfe", geschnitten, 2. Auflage, Gefälligkeitsentwertung außerhalb der Gültigkeit auf Veranlassung der sowjetischen Versandstelle, Expertise Hovest VP (2021) . . . . .	185IIB ☉	100,—

5342	1922, 45 P. Flugpostausgabe (4) in Mischfrankatur mit anderen Werten auf Brief von "Moskau 25.11.22" nach Berlin mit Ank.-Stempel 1.12.22, im Winter fanden nur Versuchsflüge zur Erprobung der Flugbedingungen statt, ob dabei Post befördert wurde ist nicht abschließend geklärt, die Luftpostbeförderung sowie der rote Stempel "Mit Luftpost befördert Königsberg (Pr.) 1." können nicht bestätigt werden. Beurteilung Hovest VP (2020) . . . . .	200xl,200x,190 xll ☒	Gebot
5343FP	1923, 1 R. + 1 R. auf 10 R., 2 R. + 2 R. auf 250 R. und 4 R. + 4 R. auf 5000 R., Aufdruck kupfern (bronzen), tadellos ungebraucht mit Originalgummierung, Auflage nur 10.000 Sätze, Expertise Hovest VP (2021), Mi. 250.- . . . . .	212/14a *	80,—
5344FP	1923, 1 R. + 1 R. auf 10 R., Aufdruck kupfern (bronzen), tadellos gestempelt "Moskau 1.5.23" (Erstag) auf Briefstück, Auflage nur 10.000 Exemplare, Expertise Hovest VP (2021), Mi. 300.- . . . . .	214a △	80,—
5345FP	1923, 4 R. + 4 R. auf 5000 R. dunkelviolett, Aufdruck silbern, tadellos ungebraucht mit Originalgummierung, Auflage 10.000 Exemplare, Expertise Hovest VP (2021), Mi. 600.- . . . . .	214c *	150,—
5346FP	1923, 4 R. + 4 R. auf 5000 R. dunkelviolett, Aufdruck silbern, entwertet "Moskau 1.5.23" auf Briefstück, tadellose Erhaltung, Auflage 10.000 Exemplare, Expertise Hovest VP (2021), Mi. 700.- . . . . .	214c △	200,—
<b>5347FP</b>	<b>1924, Nicht ausgegebene Flugpostmarke: 10 Kop. auf 5 Rubel, Type II, tadellos postfrisch, sehr seltene Marke, geprüft sowjetischer Philatelistenverband und Expertise Hovest VP (2016): "sehr gut erhalten.", Mi. 1.500.- - 2016 erzielten wir während unserer 153. Auktion für ein Stück in gleicher Qualität 750.- Euro zzgl. Aufgeld! . . . . .</b>	<b>268II **</b>	<b>600,—</b>
5348FP	1925, 3 Kop. "100. Jahrestag des Dekabristenaufstandes", gezähnt L 12,5, tadellos ungebraucht, Expertise Hovest VP (2021) . . . . .	305Ca *	50,—
5349FP	1932, 1 Rubel Bauwerke, geschnitten, senkrecht Paar, tadellos gestempelt "Moskau 11.10.32", Expertise Hovest VP (2021), Mi. 300.- . . . . .	392BX(2) ☉	70,—
5350FP	1931, 50 Kop. "Luftschiffbau", gezähnt K 10 1/2 : 12, Wz. 7 liegend, schwarzblau, postfrisch, tadellose Erhaltung, Expertise Hovest VP (2021), Mi. 1.000.- - seltene Marke. . . . .	400BYb **	250,—
5351FP	1931, 50 Kop. "Luftschiffbau", gezähnt K 10 1/2 : 12, Wz. 7 liegend, schwarzblau, gestempelt "Moskau 2.1.33", tadellose Erhaltung, Expertise Hovest VP (2021), Mi. 900.- - seltene Marke. . . . .	400BYb ☉	200,—
5352FP	1932, 15 Kop. "40 Jahre schriftstellerische Tätigkeit von Maksim Gorkij", Abart "ungezähnt", Oberrandstück (im Oberrand entfaltet), Marke tadellos postfrisch, Expertise Hovest VP (2021), Mi. 300.- . . . . .	412YU **	80,—
5353FP	1933, 30. Kop. und 70 Kop. "Allunions-Briefmarkenausstellung, Leningrad", tadellos ungebraucht mit Originalgummierung, Auflage nur 50.000 Sätze, Expertise Hovest VP (2021), Mi. 280.- . . . . .	427Y/28X *	70,—
<b>5354FP</b>	<b>1934, 10 Kop. "10. Todestag von Wladimir Lenin", Abart "ungezähnt", senkrecht Paar, tadellos postfrisch, signiert und Expertise Hovest VP (2021), Mi. 3.600.- - seltene Einheit der ohnehin schon nicht häufigen Marke! . . . . .</b>	<b>468U(2) **</b>	<b>800,—</b>
5355FP	1935, 1 P. auf 10 Kop. "Geplanter Transpolarflug Moskau - San Francisco", Wasserzeichen 7 stehend, tadellos ungebraucht mit Originalgummierung, signiert vom sowjetischen Philatelistenverband und Expertise Hovest VP (2021), Mi. 500.- . . . . .	527XI *	100,—
5356FP	1935, 1 P. auf 10 Kop. "Geplanter Transpolarflug Moskau - San Francisco", Wasserzeichen 7 stehend, entwertet mit Ersttagsstempel "Moskau 50 3.8.35", tadellose Erhaltung, Expertise Hovest VP (2021), Mi. 900.- . . . . .	527XI ☉	250,—
5357FP	1935, 1 P. auf 10 Kop. "Geplanter Transpolarflug Moskau - San Francisco", Wasserzeichen 7 stehend, Plattenfehler II "kleines f", tadellos postfrisch, signiert vom sowjetischen Philatelistenverband und Expertise Hovest VP (2021), Mi. 1.700.- . . . . .	527XIIPfII **	400,—
5358FP	1935, 1 P. auf 10 Kop. "Geplanter Transpolarflug Moskau - San Francisco", Wasserzeichen 7 stehend, Plattenfehler II "kleines f", tadellos gestempelt "Moskau", signiert vom sowjetischen Philatelistenverband und Expertise Hovest VP (2021), Mi. 1.900.- . . . . .	527XIPfII ☉	400,—
5359FP	1935, 20 Kop. "60. Geburtstag von Michail Kalinin", Abart "ungezähnt", waagrecht Paar, tadellos ungebraucht mit Originalgummierung, Expertise Hovest VP (2021), Mi. für ** 3.200.- . . . . .	535U(2) *	400,—
<b>5360FP</b>	<b>1937, 50 Kop. "Architektur des neuen Moskauer", geschnitten, senkrecht Paar vom Unterrand, tadellos postfrisch, signiert, Expertise Hovest VP (2021), Mi. 3.000.- - seltene Einheit der ohnehin schon nicht häufigen Marke! . . . . .</b>	<b>565B(2) **</b>	<b>800,—</b>
<b>5361FP</b>	<b>1938, 80 Kop. Flugpostausgabe "Luftposttransport der Polarexpedition für die driftende Forschungsstation - Nordpol 1 - zur Rudolfsinsel 1937", Abart "ungezähnt, waagrecht Paar, tadellos ungebraucht mit Originalgummierung, signiert und Expertise Hovest VP (2021), seltene Einheit der ohnehin schon nicht häufigen Marke! . . . . .</b>	<b>587U(2) *</b>	<b>800,—</b>
5362FP	1938, 10 und 20 K. Zweiter Nonstop-Transpolarflug, Abart "ungezähnt", die 20 K. mit breitem Bogenrand unten, ungebraucht mit Originalgummierung, etwas knittig, seltene Ausgabe, Mi. 2.000.- (für postfrisch) . . . . .	599/600U *	120,—
5363FP	1944, 30 Kop. "Helden des Bürgerkrieges - Sergej Laso", Abart "links ungezähnt", Eckrandstück links oben, tadellos gestempelt "Kiew", Expertise Hovest VP (2021) . . . . .	925Uo ☉	50,—

### Rußland Levantepostämter

5364FP	RUSSISCHE STAATSPOST: 1863, 6 K. dunkelgrauultramarin, tadellos ungebraucht o.G., allseits breitrandig, neues Fotoattest Hovest VP (2020) "Die Marke ist echt. Die Marke ohne Gummi ist breit geschnitten und gut erhalten." . . . . .	1b (*)	100,—
--------	--	--------	-------

### Schweden

5365FP	1855, 3 Skill. Bco. hellbläulichgrün, gestempelt "GEFLE 13.4.1856", rechts oben Eckzahnbug, linke untere Ecke repariert, dennoch schönes und farbrichtiges Stück dieser seltenen Marke, Fotoattest Dr. Obermüller Wilén BPP, Mi. 4.000.- . . . . .	1a ☉	400,—
5366FP	1855, 24 Skill. Bco. ziegelrot, gestempelt, linke untere Ecke repariert, unten und rechts Zahnlöcher nachgestochen, dennoch schönes und farbrichtiges Stück dieser seltenen Marke, Fotoattest Dr. Obermüller Wilén BPP, Mi. 2.000.- . . . . .	5a ☉	200,—

### Schweiz

5370FP	1850, 5 C. Posthorn mit Schweizer Wappen, sog. "Waadt", gestempelt mit auf dieser Marke seltener schwarzer Eidgenössischer Raute, allseits breit- bis überrandig, oben mit kompletter Schnittlinie, sehr schöne intensive Farbe, sehr schönes Kabinettstück der seltenen Marke, gepr. Hunziker AIEP mit Fotoattest "Die Farben sind kräftig und frisch, der satte Schwarzdruck nähert sich dem sogenannten tiefschwarzen. [...] Das Papier ist fehlerfrei erhalten und nicht repariert.", Mi. 1.600.- + Stempelaufschlag (siehe Fußnote im Michel) (SBK-Nr. 10) . . . . .	2 ☉	450,—
<b>5371FP</b>	<b>1850, 5 Rp. Rayon I. ohne Kreuzfassung, Abart "sehr dünnes Papier, waagrecht Paar der Typen 25 und 26, farbrichtiges und vollrandiges Kabinettstück mit Entwertung durch schwarzen "PP" aus dem Postkreis Luzern, Fotoattest Trüssel: "in bester Erhaltung fast vier Schnittlinien und breiter Bogenrand links", Mi. 5.000.- schon für zwei Einzelstücke, als Paar eine außerordentliche Rarität! . . . . .</b>	<b>7IIx(2) ☉</b>	<b>2000,—</b>
5372FP	1850, 10 Rp. Rayon II ohne Kreuzfassung, Type 3 Druckstein D (LU), überrandiges Kabinettstück in farbrichtiger Erhaltung, rechts großer Teil der Nebenmarke, entwertet mit blauer Raute, Fotoattest Rellstab AIEP: "guter Erhaltung." . . . . .	8IIa ☉	100,—
5373FP	1850, 10 Rp. Rayon II ohne Kreuzfassung, waagrecht Paar der Type 29 und 30 von Druckstein D (LU), als portogerechte Frankatur auf Brief mit Luzerner Raute in blau und nebengesetzt Orts-Ra2 "Luzern 28 Sep 54" als Reco-Brief nach Sembach, Fotoattest Marchand BPP: "in sehr guter Erhaltung." . . . . .	8IIa(2) ☒	300,—
5375FP	1851, 5 Rp. Rayon I ohne Kreuzfassung, Type 40 von Druckstein C1 (RO), vollrandiges und farbrichtiges Kabinettstück mit Abart "sehr dünnes Papier", klar gestempelt mit blauer eidgenössischer Raute, Fotoattest von der Weid: "in einwandfreier Erhaltung", Mi. 250.- (Zumstein No. 17 II Abart 4) . . . . .	9IIx ☉	100,—
5376P	1852, 15 Rp. Rayon III. mit großer Wertziffer, dunkelziegelrot, farbrichtiges und vollrandiges Kabinettstück als portogerechte Einzelfrankatur auf Faltbrief nach Hauptwyl TG mit Entwertung durch blaue eidgenössische Raute und nebengesetzten "CHUR n M 27 JUN 54", Fotoattest Renggli: "in guter Erhaltung." . . . . .	12e ☒	120,—
5377FP	1854, 5 Rp. Strubel hellmattbraun, Berner Druck, 1. Druckperiode, vollrandiges und farbrichtiges waagrecht Paar mit Plattenfehler 3 "farbloser Strich vom O schräg zum rechten Rand beim C", gestempelt mit schwarzer eidgenössischer Raute, Fotoattest Renggli SBPV, Mi. 320.-++ . . . . .	13IIAym ☉	80,—
5378FP	1854, 5 Rp. braunorange, Müncher Druck, Erstaufgabe, vollrandiges und farbrichtiges Kabinettstück mit Entwertung durch schwarze eidgenössische Raute auf großem Briefstück, Fotoattest Hunziker AIEP: "Die Erhaltung ist fehlerfrei.", Mi. 1.500.- . . . . .	13Ia △	450,—

## Schweiz Zusammendrucke

5379FP	1856, 10 Rp. Sitzende Helvetia, blau, grüner Seidenfaden, weißrandiges und farbfrisches Kabinettstück mit unterem Bogenrand, entwertet mit schwarzer eidgenössischer Raute, Attest Renggli: "in sehr guter Erhaltung.", Mi. 900.- ( Zumstein No. 23F) . . . . .	14IIAzm ☉	250,—
5380FP	1854, 10 Rp. Strubel blau, Müncher Druck, Erstauflage, weissrandiges Kabinettstück vom Bogenoberrand, entwertet mit schwarzer eidgenössischer Raute, Fotoattest Marchand: "weissrandig und zwei sichtbare Nebenmarken und in sehr guter Erhaltung. Echt und Fehlerfrei", Mi. 850.- . . . . .	14Ia ☉	300,—
5381FP	1854, 10 Rp. preußischblau, Münchner Druck, weißrandiger Schnitt, tadellos gestempelt mit schwarzer eidgenössischer Raute, Fotobefund Urs Hermann BPP: "fehlerfrei", Mi. 550.-+ . . . . .	14Ib ☉	100,—
5382FP	1856, 15 Rp. mattrosa, 1. Druckperiode, dünnes sog. Seidenpapier, weißrandiger Schnitt, entwertet mit Ekr. "Zofingen", Fotoattest von der Weid SBPV, Mi. 300.- . . . . .	15Allzm ☉	70,—
5383FP	1857, 15 Rp. Sitzende Helvetia, mattrosa, weißrandiges Kabinettstück vom rechten Bogenrand, entwertet "GENEVE", Fotoatteste Nussbaum und Rellstab AIEP: "sehr gut erhalten." . . . . .	15IIAzm ☉	120,—
5384FP	1854, 40 Rp. Strubel hellgelbgrün, Münchner Druck, 2. Auflage, vollrandiges und farbfrisches waagrechtes Paar, Kabinettstück mit Entwertung durch schwarze eidgenössische Raute, Fotoattest Rellstab AIEP: "in guter Erhaltung.", Mi. 1.300.- . . . . .	17Ib(2) ☉	450,—
5385FP	1856, 1 Fr. Sitzende Helvetia, violettgrau, überrandig - somit weißrandiges Kabinettstück, klar gestempelt mit Ekr. "GENEVE 24 OCT 59", Fotoattest Renggli SPBV: "in guter Erhaltung.", Mi. 1.000.- (Zumstein No. 27Db) . . . . .	18IIAynb ☉	300,—
5386	40 C. grün, ungebr. mit Teilgummi, leichte Zahnfehler, gepr. Bühler, Fotobefund Marchand BPP, Mi. 1400.- . . . . .	26 *	150,—
5387FP	1862, 1 Fr. Sitzende Helvetia, goldbrunze, Unterdruck rötlich, farbfrisches Kabinettstück, klar gestempelt "Winterthur 20 Nov. 64", Fotobefund Kimmel und Fotoattest Eichele: "echt und fehlerfrei", Mi. 420.- (Zumstein No. 36) . . . . .	28a ☉	100,—
5390FP	1882, 40C. grau, gezähnt 9 3/4:9 1/4, gestempelt, tadellos, geprüft und Fotoattest Liniger, Mi. 750.- . . . . .	61B ☉	120,—
5391FP	1902, 3 Fr. Stehende Helvetia, Wasserzeichen Y, klarer Druck, gezähnt 11 1/2 : 12, postfrisch, Fotobefund Bossert, Mi. 400.- . . . . .	64Db **	100,—
5392FP	3 Fr. Stehende Helvetia gelbbraun, gezähnt 11 1/2 : 11, waagrecht 8er-Block als Verrechnungsfrankatur, jede Marke einzeln gest BASEL ZEITUNGEN 14 XII 05, Fotoattest Urs Hermann: "farbfrisch in fehlerfreier Erhaltung" . . . . .	64YC(8) ☉	45,—
5394FP	1907, 30 C. Stehende Helvetia, lebhaftbraunorange, Zähnung C, gestempelt "Berneck 28 III 08", tadellose Erhaltung, Fotoattest Guinand SBPV: "einwandfreie Zähnung, in guter Erhaltung. farblose Stelle im Oval links vom Knie ist herstellungsbedingt und als Abart 1.03 zu klassifizieren", Mi. 420.-++ (Zumstein No. 96B) . . . . .	90C ☉	100,—
5396P	1912, 10 Rp. Pro-Juventute Vorläufer, deutscher Text, mit klarem Stempel "WÄDENSWIL 31.XII.12" auf Karte mit 5 Rp. Tellknabe, saubere Erhaltung. Mi. 250.-+ . . . . .	I ☒	70,—
5397P	1912, 10 Cts. Pro-Juventute Vorläufer, französischer Text, mit klarem Stempel "NEUCHATEL 28.XII.12" rückseitig auf Briefkuvert nach Berlin, vorderseitig Tell/Helvetia-Frankatur, minimale Spuren, insgesamt schöner und seltener Brief, Mi. 750.- . . . . .	II ☒	120,—
5398FP	1912, 10 Cmi Pro -Juventute-Vorläufer karminrot, postfrisch, Mi. 850.- . . . . .	III **	250,—
5405FP	1920, 30 C. Flugpost, postfrisch, gepr. Pfenninger, Mi. 320.- . . . . .	152 **	80,—
5407FP	1924, 90 C.-2 Fr. Wappen, normales Papier, postfrisch, Mi. 400.- . . . . .	194/97x **	120,—
5408FP	1933-1934, 90 C.-2 Fr. Wappen auf gestricheltem Papier mit geriffeltem Gummi, postfrisch, Mi. 400.- . . . . .	194/97z **	120,—
5409FP	1932-1933, 3-40 C. Freimarken, geriffelter Gummi, sieben Werte postfrisch, komplett, 25 C. gepr. Abt BPP, Mi. 500.- . . . . .	199/208y+z **	120,—
5412°	1931, 5 Rp. bis 30 Rp. Pro Juventute, Viererblocksatz, jeder Viererblock klar zentrisch gestempelt "Einsiedeln 28.XII.31" (Ersttag), (Zumstein No. J57/60 sFr. 700.-) . . . . .	246/49(4) ☉	130,—
5414°	1933, 5 C. bis 30 C. Pro Juventute, Viererblocksatz, jeder Wert zentrisch gestempelt "Einsiedeln 13.XII.33" (Ersttag), tadellos, (Zumstein No. J65/68 sFr. 500.-) . . . . .	266/69(4) ☉	90,—
5415FP	1934, Blockausgabe "NABA 1934, Zürich" in Mischfrankatur mit 10 C. Freimarke als tarifgerechtes Porto auf R-Brief-Vorderseite von Zürich nach Namur in Belgien, tadellos, Mi. 750.- . . . . .	Bl.1 △	200,—
5416FP	1934, Blockausgabe "Naba 1934, Zürich" in Mischfrankatur mit 10 C. Freimarke als tarifgerechtes Porto auf R-Brief von "Zürich 3.X.1934" nach New-York, tadellos, Mi. 850.- . . . . .	Bl.1 ☒	220,—
5417°	1934, 5 C. bis 30 C. Pro Juventute, Viererblocksatz, jeder Wert zentrisch gestempelt "Einsiedeln 31.XI.34" (Ersttag), tadellos, (Zumstein No. J69/72 sFr. 500.-) . . . . .	281/84(4) ☉	90,—
5418°	1935, 5 C. bis 30 C. Pro Juventute, Viererblocksatz, jeder Wert zentrisch gestempelt "Einsiedeln 23.XII.35" (Ersttag), tadellos, (Zumstein No. J73/76 sFr. 525.-) . . . . .	287/90(4) ☉	90,—
5420	1936, Pro Juventute Großbogen, postfrisch, Mi. 370.- . . . . .	Bl.2GB **	100,—
5421	1936, Blockausgabe "Pro Patria", entwertet mit rotem Kastenstempel "WILDERSWIL 15. DEC 1936", tadellos, Mi. 260.- . . . . .	Bl.2 ☉	70,—
5422	1936, Blockausgabe "Pro Patria", klar entwertet "BERN 27.XI.36", tadellose Erhaltung, Mi. 260.- . . . . .	Bl.2 ☉	70,—
5423P	1936, Blockausgabe "Pro Patria", Großbogen zu 4 Blocks, tadellos gestempelt "BERN 1 ANNAHME 30.XI.36-18", Attest Rellstab: "in guter Erhaltung", Mi. 1.100.- . . . . .	Bl.2GB ☉	350,—
5424FP	1936, 20 C. Freimarken, Type I, glatter Gummi, postfrisch, gepr. Marchand BPP, Mi. 250.- . . . . .	301yl **	70,—
5426FP	3 - 10 Fr, Symbole auf gelblich getöntem Faserpapier, postfrisch komplett, Mi. 230.- . . . . .	328/30w **	50,—
5429P	1940, Pro Patria - Block, postfrisch, tadellos, Mi. 450.- . . . . .	Bl.5 **	90,—
5430FP	1941, 50 C. Flugpost, Abart "Doppelprägung" (Feld 33, Teilaufgabe), tadellos gestempelt, selten, gepr. Liniger mit Attest, Mi. 450.- . . . .	389DP ☉	80,—
5431P	1941, Blockausgabe "Pro Juventute" in Mischfrankatur mit 5 C. Freimarken Kehrdrukpaar auf R-Brief von "BERN 23.IV.42" nach Wettlingen als postlagernde Sendung, gepr. Abt BPP, Mi. 550.- . . . . .	Bl.6 ☒	150,—
5433P	1941, Blockausgabe "Pro Juventute", zentrisch entwertet "Zürich 7.XII.41", tadellose Erhaltung, Attest Liniger, Mi. 450.- . . . . .	Bl.6 ☉	120,—
5434	1942, Blockausgabe "Pro Patria 2000 Jahre Stadt Genf", tadellos gestempelt "BERN 1.VIII.42", Attest Liniger, Mi. 300.- . . . . .	Bl.7 ☉	70,—
5444	1945, Schweizer Spende an die Kriegsgeschädigten, Viererblocksatz sowie Blockausgabe je mit deutschem Sonderstempel, tadellose Erhaltung, Mi. 282.-+ . . . . .	Bl.11,443/44 ☉	60,—
5445	1945, 5 C. - 10 Fr. Pax, 13 Werte komplett, tadellos postfrisch, Mi. 450.- . . . . .	447/59 **	120,—
5446	1945, 5 C. - 10 Fr. Pax, 13 Werte komplett, tadellos gestempelt, Mi.1.000.- . . . . .	447/59 ☉	250,—
5447FP°	1945, 5 Rp. bis 10 Fr. "PAX", kompletter Satz mit 13 Werten als Viererblocksatz, diverse Werte vom Eckrand, 50 C. Haftstelle im Bogenrand, Marken tadellos postfrisch, Mi. 1.800.- . . . . .	447/59(4) **	270,—
5448FP°	1945, 5 Rp. bis 10 Fr. "PAX", kompletter Satz mit 13 Werten als zentrisch gestempelter Viererblocksatz, einheitlich mit Ersttagstempel "BERN 1 9.V.45", alle Werte noch mit Originalgummierung, tadellose Erhaltung, Fotoattestkopie Marchand für ehemaligen Bogen, SBK sFr. 8.000.- . . . . .	447/59(4) ☉	1350,—
5453	1953, 20 und 30 C. Pro Juventute, postfrischer Kleinbogen, Mi. 400.- . . . . .	MHB42 **	100,—
5456°	2013, 85 C. bis 100 C. "Historische Schweiz Lokomotiven", Zusammendrucke mit Zwischensteg, tadellos postfrisch, Fotoattest Glanzmann "echt und einwandfrei", SBK 111/13 - 300 sFr. . . . . .	2322/24 **	70,—

### Schweiz Luftpost

5458FP	50 C. Flugtag in Liestal mit Flugpoststempel "1. FLUGPOST LIESTAL-RHEINFELDEN 27.IV.13" auf entsprechender farbiger Sonderkarte mit 5 C. Freimarke (Eckfehler) und Text nach Oberdorf mit vorderseitigem Ankunftsstempel, wenige Zahnschäden fleckig, sonst in guter Gesamterhaltung. . . . .	VIII ☒	250,—
--------	---	--------	-------

### Schweiz Industrielle Kriegswirtschaft

5463FP	1918, 3 C. - 30 C. mit fettem Aufdruck, postfrisch, Fotobefund Zumstein, Mi. 350.- . . . . .	1/8II **	100,—
--------	--	----------	-------

### Schweiz Zusammendrucke

5467FP	1918, Tellbrustbild 15 C.+15 C., waagerechter Kehrdruk, postfrisch, Mi. 220.- . . . . .	K12 **	60,—
--------	---	--------	------

5468	1915, Pro Inventute, 5 C.+5 C., waagerechter Kehrdruk, postfrisch, Mi. 150.-	K9 **	40,—
5469FP	1918, Tellbrustbild 15 C.+15 C., waagerechter Zusammendruck mit Zwischensteg mit großer Lochung, postfrisch, tadellos, Fotoattest Rellstab BPP, Mi. 700.-	WZ11A **	200,—
5470FP	1921, Tellbrustbild 20 C.+20 C., waagerechter Zusammendruck mit Zwischensteg mit großer Lochung, postfrisch, Mi. 240.-	WZ19A **	70,—
5471FP	1909, Sitzende Helvetia, waagerechter Zusammendruck mit Zwischensteg mit großer Lochung, postfrisch, Mi. 420.-	WZ1A **	120,—
5472FP	1927, Tellknabe 5 C.+5 C., waagerechter Zusammendruck mit Zwischensteg mit kleiner Lochung, postfrisch, tadellos, geprüft und Fotobefund Bossert, Mi. 600.-	WZ24B **	180,—
5473	1915, Pro Inventute, 5 C.+5 C., waagerechter Zusammendruck mit Zwischensteg mit großer Lochung, postfrisch, Mi. 220.-	WZ7A **	60,—
5474	1918, Tellknabe 7 1/2 C.+ 7 1/2 C., waagerechter Zusammendruck mit Zwischensteg mit großer Lochung, postfrisch, Mi. 110.-	WZ9A **	30,—
5475°	1915, 5 C. + Z + 5 C. Pro-Juventute Zusammendruck, tadellos postfrisch, Fotoattest Glanzmann "echt und einwandfrei", Mi. 220.-	WZ7A **	55,—

**Schweiz Pionierflugmarken**

5476P	1913, 50 Cts. Flugpost Basel - Liestal in Mischfrankatur mit 3 Cts. und 2 Cts. Tellknabe auf Karte mit Entwertung "Erste Schweizerische Flugpost 9.III.13" auf Karte, Mi. 450.-	II ☒	150,—
5477FP	1913, 50 C. Flugpost Burgdorf - Bern auf Karte mit 5 C. Tellknabe und Entwertung "1te Flugpost Burgdorf - Bern 30.III.13", tadellos, Fotoatteste Zanini (1979) und Renggli (2013): "in sehr guter Erhaltung.", Mi. 800.-	IV ☒	300,—
5478P	1913, Flugtag Biel 8.6., offizielle Karte Nr. 3 mit blauem Cachet "Erste Flug Post BIEL-BERN..." und 5 C. Tellknabe mit Flugpost-Sonderstempel "Schweizerische Flugpost Poste aérienne suisse 8.VI.13" in rötlichlila, tadellos	☒	100,—

**Schweiz internationale Ämter**

5479	Völkerbund: Mi. 13/15x und Mi. 34/35 sowie BIT: Mi. 30/31, die Spitzenwerte je tadellos gestempelt, Mi. 810.-	13/15,u.a. ☉	140,—
------	---	--------------	-------

**Schweiz Europ. Amt der Vereinten Nationen**

5480	80 Rp. - 10 Fr. kpl. postfrisch, tadellos, 3 - 10 Fr. gepr. Marchand BPP, Mi. 480.-	12/20 **	100,—
5481FP	1938, 3-10 Fr. Symbole, grünlichgrau getöntes Faserpapier, postfrisch, Mi. 240.-	328/30v **	60,—

**Spanien**

5482FP	MARIANEN: 1899, 8 C. Philippinen mit violetter Handstempelaufdruck, gestempelt, oben teils etwas flach, sonst gut gezähnt, sehr seltene Marke, Auflage nur 700 Stück, Fotoattest C.M.F.	☉	75,—
5483	5 C. - 4 Pta Flugpost 1931 kpl. mit Aufdruck "MUESTRA", postfrisch, Pracht	592/97SP **	50,—
5484FP	1940, 10 c. - 10 Pfg. Pilar komplett postfrisch inklusive Eilmarke 25 c., Mi. 500.-	859/73 **	130,—

**Ungarn**

5498	1976, Block 118 ungezähnt mit roter Nummer und rückseitigem Aufdruck, einwandfrei postfrisch in entsprechender Mappe der ungarischen Post. Nur 5864 Blocks ausgegeben.	118BI **	25,—
5499FP	1 P. und 2 P. Zeppelin-Aufdruckmarken, postfrisch, tadellos	478/79 **	50,—
5500	1925/33, Sport, Patrona Hungaria und Flugpost je tadellos postfrisch, Mi. 870.-	484/87,u.a. **	120,—
5501	1951, Pfadfindertreffen, kompletter postfrischer Satz von 5 Werten ungezähnt, 10 Forint leichte Fingerspur, Mi.200.-	511/15 **	40,—

**Vatikan**

5503	1933, 2 und 2,75 L. Pius XI., die beiden Spitzenwerte, tadellos postfrisch, unsigniert, Mi. 340.-	32/33 **	45,—
5504FP	<b>1934, 40 C. bis 3.70 L. Aufdruck auf Papst Pius XI., sog. "Provisoriensatz", 6 Werte komplett, tadellos postfrisch, gepr. Enzo Diana, Mi. 3.500.-</b>	<b>39/44 **</b>	<b>1000,—</b>
5505FP	1934, 40 C. bis 3,70 Lire Aufdruckprovisorien, kompletter Satz mit sechs Werten, tadellos gestempelt "4.7.39", gepr. Vossen mit Attest (inkl. Auflagenbestimmung), Mi. 1.200.-	39/44 ☉	350,—
5506FP	1935, 5 C. bis 1,25 Lire "Juristenkongress", kompletter Satz mit 6 Werten, tadellos postfrisch, Mi. 800.-	45/50 **	250,—
5508FP	1936, 5 C. bis 5 L. "Weltausstellung der katholischen Presse", kompletter Satz mit 8 Werten, tadellos postfrisch, Mi. 500.-	51/58 **	100,—
5510FP	1939, 5 C.-75 C. Sede Vacante, komplett in postfrischen Viererblocks, teils vom Bogenrand, 5 C. handschriftlich signiert, Mi. 560.-+	73/79 **	100,—
5511FP	<b>1947, 25 C. - 100 C. Flugpost, ungezähnt, allseits breitrandig, 100 L. mit Teil des Oberrandes, postfrisch, sehr selten, geprüft und Fotoattest Colla, Mi. 3.600.-</b>	<b>144/46U **</b>	<b>1000,—</b>

**Zypern**

5514	1963, Pfadfinderbewegung, 2 postfrische Blöcke, Mi.300.-	Block1 **	50,—
5515	1995, Blockausgabe EUROPHILEX mit neuer Wertangabe, tadellos postfrisch, unsigniert, Auflage nur 8.000 Stück, Mi. 450.-	Bl.18 **	70,—

**ÜBERSEE****Bolivien**

5518FP	1868, 5 C. Wappen, senkrecht Paar zusammen mit 100 C. Wappen mit handschriftlicher Entwertung in fiskalischer Verwendung auf Dokument von 1868, die obere Marke links durch Risstrennung beschädigt, die untere sowie die 100 C. tadellos, Dokument horizontal gefaltet, Fotobefund BPSB (alter Ausruf 270)	1e(2), 4a ☒	200,—
5519FP	1,50 B auf 5 C. bis 6 B auf 35 C. Zeppelinausgabe kpl. ungebraucht, Pracht	185/87 *	80,—

**Brasilien**

5524	1843, 60 R. schwarz, allseits vollrandig, gestempelt, senkrechte Bugspur, bildseitig schönes Stück, Fotobefund Juchert BPP, dazu 30 R. und 90 R. gestempelt mit starken Reparaturen.	2 ☉	100,—
------	--	-----	-------

**Chile**

5525P	1859, 10 C. blau, diagonale Halbierung auf portogerechtem Faltbrief mit Gitterstempel von K1 "SANTIAGO 6 MAYO 1859" nach Valpariso, die Marke links auf der Randlinie geschnitten und die Briefhülle zweimal gefaltet, dekorative und seltene Frankatur	2II H ☒	120,—
-------	---	---------	-------

**Volksrepublik China**

5526FP	1962, 8 - 22 F. Revolutionäres Kuba mit Bogenrand oben bzw. oberer rechter Bogenecke, tadellos postfrisch, unsigniert, Falzspuren nur in den Oberrändern, in dieser Form besonders dekorativ	643/45 **	150,—
5527FP	1963, 4 - 50 F. und 8 - 10 F. Schmetterlinge, 20 Werte komplett auf 4 Blanko-Schmuck-FDCs mit ESST "1963-4-5" bzw. 1963-7-15", eine 8 F. kleine Klebespur am rechten oberen Eckzahn, die restlichen Werte tadellos, Mi. 500.-	689/98,726/35 FDC ☒	150,—
5528	1963, 8 F. Karl Marx, 3 Werte komplett, auf Blanko-Schmuck-FDC mit ESST "1963 5-5", tadellose Erhaltung, Mi. 180.-	699/701 FDC ☒	60,—
5529P	1963, 4 - 20 F. Kinderspiele, 12 Werte komplett, auf 3 Blanko-Schmuck-FDCs mit SST "1963 6-1", tadellose Erhaltung, Mi. 300.-	702/13A FDC ☒	90,—
5530FP	<b>1963, 4 - 20 F. Kinderspiele geschnitten, 12 Werte komplett, auf 3 Blanko-Schmuck-FDCs mit SST "1963 6-1", tadellose Erhaltung, Mi. 1.700.-</b>	<b>702/13B FDC ☒</b>	<b>500,—</b>

## Volksrepublik China

5531	1963, 4 - 50 F. Volkstanz II und III, 12 Werte komplett, auf 4 Blanko-Schmuck-FDCs mit ESST "1963 6-15" bzw. "963-6-30", ein Beleg horizontaler Bug, die anderen tadellos, Mi. 130.-	714/25 FDC ☒	40,—
5532	1963, 8 - 10 F. Großer Panda, 3 Werte komplett, auf Blanko-Schmuck-FDC mit ESST vom "1863 8-5", tadellose Erhaltung, Mi. 130.-	736/38A FDC ☒	40,—
5533P	1963, 8 - 10 F. Großer Panda geschnitten, 3 Werte komplett, auf Blanko-Schmuck-FDC mit ESST vom "1863 8-5", tadellose Erhaltung, Mi. 450.-	736/38B FDC ☒	150,—
5534	1963, 8 F. Tischtennis-Weltmeisterschaften, beide Werte komplett, auf Blanko-Schmuck-FDC mit ESST vom "1963 9-10", tadellose Erhaltung, Mi. 100.-	739/40 FDC ☒	30,—
5535	1963, 8 - 22 F. Goldstumpfnasen, 3 Werte komplett, auf Blanko-Schmuck-FDC mit ESST "1963-9-25", tadellose Erhaltung, Mi. 120.-	741/43A FDC ☒	35,—
5536P	1963, 8 - 22 F. Goldstumpfnasen geschnitten, 3 Werte komplett, auf Blanko-Schmuck-FDC mit ESST "1963-9-25", tadellose Erhaltung, Mi. 500.-	741/43B FDC ☒	150,—
5537FP	1963, 4 - 50 F. Landschaften von Huangshan, 16 Werte komplett, auf 4 Blanko-Schmuck-FDCs mit ESST vom "1963 10-15", tadellose Erhaltung, Mi. 1.500.-	744/59 FDC ☒	450,—
5538	1963, 8 - 10 F. Sport, 5 Werte komplett, auf Blanko-Schmuck-FDC mit rotem ESST "1963 11-17", tadellose Erhaltung, Mi. 100.-	760/64 FDC ☒	30,—
5539	1963, 4 - 10 F. Spielsachen, 9 Werte komplett, auf 3 Blanko-Schmuck-FDCs mit ESST "1963 12-10", ausgabetyrische, tadellose Erhaltung, Mi. 120.-	765/73 FDC ☒	35,—
5540	1963, 8 F. Solidarität, beide Werte komplett, auf Blanko-Schmuck-FDC mit ESST "1963 12-20", tadellose Erhaltung, Mi. 80.-	774/75 FDC ☒	Gebot
5541	1964, 8 F. Jahrestag der Kubanischen Revolution, beide Werte komplett, auf Blanko-Schmuck-FDC mit rotem ESST vom "1964-1-1", tadellose Erhaltung, Mi. 130.-	776/77 FDC ☒	40,—
5542	1964, 8 F. Mädchen und Frauen in der Volksgemeinschaft, 6 Werte komplett, auf 2 Blanko-Schmuck-FDCs mit ESST vom "1964 3-8", tadellose Erhaltung, Mi. 55.-	778/83 FDC ☒	Gebot
5543	1964, 8 F. Tag der Afrikanischen Freiheit, beide Werte komplett, auf Blanko-Schmuck-FDC mit ESST vom "1964-4-12", tadellose Erhaltung, Mi. 70.-	784/85 FDC ☒	Gebot
<b>5544FP</b>	<b>1964, Blockausgabe Pfingstrosen, tadellos ungebraucht o.G. wie verausgabt, unsigniert, Originalformat, Mi. 3.000.-</b>	<b>Bl.9 **</b>	<b>900,—</b>
5545FP	1964, 4 - 20 F. Wasserkraftwerk Xinjiang, 4 Werte komplett, postfrisch, unsigniert, eine 8 F. mit kleiner Gummischliere, die anderen Werte tadellos erhalten	834/37 **	200,—
5546FP	1966, 4 - 22 F. Erzeugnisse der Industrie, 8 Werte komplett, tadellos postfrisch, unsigniert	927/34 **	140,—
5547FP	1967, 8 - 10 F. Unser großer Lehrer Mao Zedong, 3 Werte komplett, tadellos postfrisch, unsigniert, Mi. 1.400.-	990/92 **	400,—
<b>5548FP</b>	<b>1968, 8 F. Mao Zedongs Literatur- und Kunstrichtung mit Bogenrändern, 9 Werte komplett, tadellos postfrisch, unsigniert, Luxus-Satz der gesuchten Ausgabe, Mi. 1.900.-</b>	<b>1010/18 **</b>	<b>600,—</b>
5549FP	1968, 8 F. Maos Anweisungen für das Zentralkomitee mit linkem Bogenrand, tadellos postfrisch, unsigniert, Luxus, Mi. 400.-	1019 **	120,—
5550FP	1968, 8 F. Mao Zedong als 28jähriger mit linkem Bogenrand, tadellos postfrisch, unsigniert, Luxus	1025 **	90,—
5551FP	1970, 4 - 22 F. 100 Jahre Pariser Kommune mit Bogenrändern, 4 Werte komplett, ungebraucht o.G. wie verausgabt, Luxus (alter Ausruf 150)	1070/73 **	120,—
5552FP	1971, 4 - 22 F. 50 Jahre Kommunistische Partei, 9 Werte komplett mit gefaltetem 3er-Streifen, tadellos ungebraucht o.G. wie verausgabt, Kabinett	1074/82 **	130,—
5553	1972, 8 F. Bewässerungskanal Rote Fahne, 4 Werte komplett, tadellos postfrisch, unsigniert, Mi. 180.-	1122/25 **	40,—
5554FP	1974, 8 F. Maschinenbau, kompletter Satz - vier Werte, postfrisch, Mi. 650.-	1221/24 **	200,—
5555	1975, 8 F. Kritik an Lin Biao und Konfuzius, kompletter Satz - vier Werte, postfrisch, Mi. 120.-	1238/41 **	35,—
<b>5556FP</b>	<b>1980, 8 F. Jahr des Affen, tadellos postfrisch, unsigniert, Mi. 2.800.-</b>	<b>1594 **</b>	<b>750,—</b>
<b>5557FP</b>	<b>1980, 8 F. Jahr des Affen, tadellos postfrisch, unsigniert, Mi. 2.800.-</b>	<b>1594 **</b>	<b>750,—</b>
<b>5558FP</b>	<b>1980, 8 F. Jahr des Affen, tadellos postfrisch, unsigniert, Mi. 2.800.-</b>	<b>1594 **</b>	<b>750,—</b>
5559FP	1980, Markenheftchen Die Fabel von Plumps, tadellos postfrisch, Mi. 850.- (alter Ausruf 250)	MHSB1 **	200,—
<b>Mocambique</b>			
5562	1916, 1/2 bis 5 C. portugiesische Besetzung von Deutsch-Ostafrika, ungebraucht, 2. Wahl, seltene Ausgabe.	Kionga1-4 (*)	60,—
<b>Reunion</b>			
5564FP	1937, 50 C. Roland Garos mit Flugbestätigungsstempel auf Luftpost-R-Brief mit Zusatzfrankatur Freimarke 1 Fr. 25 C. von "SAINT DENIS 22.1.37" nach Diego-Suarez und weitergesendet nach Joffreville mit Ankunftsstempel, Altersspuren	181,145 ☒	100,—
<b>Luftpost</b>			
5566P	1929, Panama, Erstflug Panama - Nicaragua, Brief mit 15 auf 10 C. Luftpost und 2 C. Freimarke von "REPLUBICA DE PANAMA / AGENCIA POSTAL DE COLON / MAY 22 1929" nach Managua / Nicaragua mit Ankunftsstempel und entsprechenden Cachets, tadellos, Umschlag in der rechten oberen Ecke leicht bestoßen, seltener Beleg	☒	200,—
5567P	1931, Erstflug Dschibuti - Frankreich, R-Brief mit Somalia 3 auf 5 F. und 3 F. Landschaften von "COTE Fse DES SOMALIS / DJIBOUTI 3 DEC. 31" nach Reims mit Ankunftsstempel, entsprechendem Cachet und dem sehr seltenen magentafarbenen Aufkleber "PAR AVION / Djibuti - France / Equipage: Marcel Goulette - André Salel", tadellos, Kuvert mit minimalen Beförderungsspuren	☒	50,—
5568P	1937, Philippinen, Erstflug Manila - Macao - Hongkong, Brief mit 20 und 32 C. Luftpostmarken von "MAINLA APR 28 1937" nach Tsinan / China mit Ankunftsstempel und entsprechendem Cachet, gute Erhaltung	☒	100,—
5569P	1937, Philippinen, Erstflug Manila - Tokio, Brief mit 4 und 12 C. Flugpost von "MANILA NOV. 16, 1935" nach Tokio / Japan mit Ankunftsstempel und entsprechendem Cachet, gute Bedarferhaltung, seltener Flug	☒	180,—
<b>Autographen</b>			
5570	Stübel, Moritz Alphons (1835 - 1904), deutscher Naturforscher und Vulkanologe, kleine Partie mit einer handschriftlichen Ansichtskarte "Rom - Spanische Treppe" sowie zwei handschriftlich verfassten Briefinhalten mit eigenhändigen Unterschriften aus ca. 1898-1900, interessantes Los!	☒	Gebot
5571	Thomas Mann, zwei Postkarten von 1927 und 1929 sowie drei Sendungen auf vorgedruckten Karten Thomas Mann aus 1920 / 1921 mit eigenhändiger Unterschrift, reizvolle und zeitgeschichtlich interessante Korrespondenz. Paul Thomas Mann (* 6. Juni 1875 in Lübeck; † 12. August 1955 in Zürich, Schweiz) war ein deutscher Schriftsteller und einer der bedeutendsten Erzähler des 20. Jahrhunderts. Er wurde 1929 mit dem Nobelpreis für Literatur ausgezeichnet. (Quellenangabe: Wikipedia) (Abbildungen siehe Onlinekatalog)	☒	400,—
<b>Motive - Weltraum</b>			
5572P	Project Mercury, Ganzsachenumschlag zu 7 Cent der USA gelaufen von Port Canaveral 20.2.1962 nach New York. Bildseitig links ein Foto in Briefmarkenform mit Unterschrift von Glenn, dazu mittig 9-zeiliger violetter Gummistempel "First U.S. Astronaut in Orbit... Fired vom Cape Canveral today on Atlas rocket...lands A-OK in the Atlantic". In sehr guter Erhaltung. Ein Stück Zeitgeschichte.	☒	300,—

**LITERATUR/KATALOGE****Literatur - Allgemein**

5573	DEUTSCHLAND: Kleine Partie mit 4 besseren Werken, dabei Spalink, Die Deutschen Hufeisenstempel, 1. Auflage 1970; Berezowski/Görlitz, Handbuch der Luftpostkunde / Katalog sämtlicher Marken und Abstempelungen der Luftposten, gebundene Ausgabe 1925, hier als seltenes Original; Hardtmut, Schule der Philatelie, 1. Auflage 1940 (deutliche Altersspuren) sowie Ströhl/Arndt, Wappen und Flaggen des Deutschen Reiches und seiner Bundesstaaten, 1979; alle - wenn nicht anders erwähnt - in sehr guter Erhaltung, interessantes Los . . .		40,—
5578	Juncker, C. Ehren Gedächtniß Luteri. Schleusingen ca. 1706. Titelblatt fehlt, Halbleder. . . . .	III	45,—
5585	Pearson, J. D., Index Islamicus 1906-1955. (Bibliographie zum Islam, zum mittleren Osten und zur muslimischen Welt). Hefer & Son Cambridge 1958. Katalogteil 897 S. + Supplement 316 S., Kunstleder mit Original- Schutzumschlag. . . . .	II	45,—
5589	Röper, K., Urkunden - Regesten - Nachrichten über das Alte Land und Horneburg. Bd. 1-4. Jork 1986, 1990. Ganzleinen, 3 davon mit Schuber. . . . .	II	50,—
5590	Nicolai, H., Waldeckische Wappen - Beiträge zur Familiengeschichte: Wappen der waldeckischen Städte und Grossgemeinden, Familienwappen und Hausmarken Teil 3. Bearbeitet von W. Hellwig und I. Moldenhauer. In: Waldeckische Forschungen Bd. 5. Arolsen 1991. 463 S. Ganzleinen. . . . .	I	45,—

**Literatur - Deutschland**

5593	GEOGRAPHISCH-STATISTISCHES WELTLEXIKON 1908, Ein Nachschlagebuch über die Länder, Staaten, Kolonien, Gebirge, Flüsse, Seen, Inseln, Städte, Marktflecken, Badeorte, Post-, Telegraphen- und Fernsprechämter, Häfen, Eisenbahnstationen usw. der Erde. Nach neuesten Daten herausgegeben von Gottlieb Webersik. Dieses hervorragende Verzeichnis mit ca. 50.000 Nennungen und zahl- losen statistischen Angaben zu Einwohnerzahlen, Religionszugehörigkeiten, Postaufkommen, Industrie u.ä. ist als Nachschlagewerk für alle Postgeschichtler, Philatelisten und Ansichtskartensammler hervorragend geeignet, bestens ausgestatteter Nachdruck der Originalausgabe von 1908. 968 Seiten, Leinen, Reprint der Ausgabe von 1908, . . . . .		30,—
5597	Küsgen, W., Gebreth, P., u. a., Handwörterbuch des Postwesens. Berlin 1927. 724 S., Halbleder, Ecken leicht bestoßen. . . . .	III	35,—
5598	Rakow, H. & Lapp, G. & Kämmerer, L., Breithaupt, W. & Lowag, G., Handwörterbuch des Postwesens. Nachschlagewerk im Auftrag des Bundesministerium für das Post- und Fernmeldewesen herausgegeben, Prächtiger Ganzledereinband mit Rückenprägung und Nachtrag, 2 Auflage. Frankfurt (Main) 1953. 827 S.+196 S., mit Eintragung. . . . .	II	45,—
5599	Rakow, H., Lapp, G. u. a., Handwörterbuch des Postwesens. Frankfurt 1953. 827 S., Ecken leicht bestoßen. Kunstleder, . . . . .		35,—

**Literatur - Altdeutschland**

5600	Edition D'or, Band 5: Großherzogtum Baden. Die Dr. Heinz Jaeger Sammlung, Wiesbaden 2007. 239 Seiten, davon 208 Seiten Sammlungstafeln im farbigen Kunstdruck, mit Schutzumschlag. . . . .	II	80,—
5601	Henke, Thomas - Altdeutsche Staaten Spezialkatalog, sehr gute Erhaltung. . . . .		Gebot
5602	Sem, Peter. Spezialkatalog Band I Handbuch der Kreuzerausgaben, 8. Auflage und Bayern Ortsstempel 1849-1875, 1. Auflage. Beide Handbücher in sehr gutem, gebrauchtem Zustand. . . . .		50,—
5604	Kalckhoff, Fr., Die Briefumschläge von Preußen. Leipzig 1944. 108 S. mit Kunstdruckbeilage. Halbleinen. . . . .	II	50,—
5606	Münzberg, W., Preussen Postanstalten und Poststempel 1817-1867, 1977, Band 1-4. Offenbach am Rhein 1977. Softcover . . . . .	II	35,—
5608	Edition D'or, Band 3: Kaiserreich Österreich. Die Silvain Wyler Sammlung, Wiesbaden 2006. 163 S., 159 Seiten, davon 146 Seiten Sammlungstafeln im farbigen Kunstdruck, Hardcover mit Schutzumschlag. . . . .	II	80,—

**Literatur - Deutsches Reich**

5609	Bender, Reger Janes, Postcards of Hitlers Germany, Band 1-3, San Jose 1995 - 2003, neuwertig. . . . .		Gebot
5610	Jäschke-Lantelme, Michael, 100 Jahre Germania, die Briefmarkenausgaben des deutschen Kaiserreichs (Michel Nr.53-97), gebraucht in sehr guter Erhaltung . . . . .		80,—
5611	Jäschke-Lantelme, Michael, Pfennige, Pfennig und Krone-Adler, die Briefmarkenausgaben des deutschen Kaiserreiches (Michel Nr.31-52), neuwertig. . . . .		80,—
5612	Neumanns Orts- und Verkehrs-Lexikon des Deutschen Reichs, Vierte, neubearbeitete und vermehrte Auflage. . . . .		20,—
5613	Wiegand, Handbuch der Freimarkenausgabe PFENNIG Deutsches Reich 1880. In gutem gebrauchtem Zustand . . . . .		50,—

**Literatur - Deutsche Kolonien & Auslandspostämter**

5617	Bund Deutscher Philatelisten e. v. (Hrsg.) „Deutsche Ost-Afrika-Linie. Vorgeschichte, Postgeschichte und Seepoststempel“ 1976 / 1978. Selbstverlag, Hamburg/ Kirchlinteln, Heft 1 + 2 komplett - 324 S. kartoniert - Sonderdruck der Sammler Deutscher Kolonialpostwertzeichen und der Arbeitsgemeinschaft Schiffspost, Einband: Paperback/Taschenbücher. . . . .		60,—
5619	Friedemann, A., Die Postwertzeichen und Entwertungen der deutschen Postanstalten in den Schutzgebieten und im Ausland, Handbuch und Spezialkatalog, 3. völlig neu bearbeitete Auflage von Dr. Heinrich Wittmann, 1967, komplett, alle 3 Bände. . . . .		50,—
5620	Friedemann/Wittmann, Die Postwertzeichen und Entwertungen der deutschen Postanstalten in den Schutzgebieten und im Ausland, 1988, Hdb. und Spez.-Kat., 4. letzte Auflage in 2 Bänden, 865 S., viele Abb., langjährig vergriffen und nicht wieder aufgelegt, gute gebrauchte Erhaltung . . . . .		100,—
5621	Friedrich F Steuer „Handbuch und Katalog der deutschen Kolonial-Vorläufer - mit Bewertung aller auf Vor- und Mitläufern möglichen Abstempelungen unter Berücksichtigung der bei den deutschen Auslandspostämtern und Kolonien nachweisbaren, verschiedenen Auflagen der verwendeten Marken des Deutschen Reiches“ 4. Auflage Schwaneberger Verlag, München, 2006.. 480 Seiten, etwa 900 Abbildungen und über 2600 Bewertungen. (NP 128 EUR) . . . . .		90,—
5622	Friedrich F Steuer „Handbuch und Katalog der deutschen Kolonial-Vorläufer - mit Bewertung aller auf Vor- und Mitläufern möglichen Abstempelungen unter Berücksichtigung der bei den deutschen Auslandspostämtern und Kolonien nachweisbaren, verschiedenen Auflagen der verwendeten Marken des Deutschen Reiches“ 1. Auflage Schwaneberger Verlag, München, 1973. 452 Seiten. . . . .		50,—
5624	Handbuch Friedemann/Wittmann " Die Postwertzeichen und Entwertungen der deutschen Postanstalten in den Schutzgebieten und im Ausland ", 3. völlig neu bearbeitete Auflage in 3 Bänden, München 1967, gute Erhaltung, kaum noch zu beschaffen ! . . . . .		60,—
5626	Neuguinea: Baumann/Klein/Apitzsch „Einwohner-Verzeichnis von Deutsch-Neuguinea 1882-1922“ 83 Seiten, broschiert, hrsg. von der ArGe der Sammler Deutscher Kolonialpostwertzeichen e.V.,1995, neuwertig. (Ex Libris Stempel). Dazu Baumann „Franz Hellwig in Deutsch-Neuguinea : seine Lebensgeschichte aufgrund überlieferter postalischer und literarischer Dokumente“ 1994, 69 Seiten, broschiert, viele Abb. Neuwertig - selten . . . . .		50,—
5628	Stempelkataloge " Ehemalige deutsche Kolonien und Auslandspostämter ", 4 verschiedenen Auflagen ( 1942,1968,1971,1988 ), gute Erhaltung ! . . . . .		30,—
5629	Vogelbeck „Nebenstempel und Dienstsiegel von Deutsch-Südwestafrika: mit einer Abhandlung über Feldpostkarten und die Stempel der Eisenbahn“, 1999 - 300 Seiten . . . . .		45,—
5630	Wittmann, Heinrich ; Friedemann, Albert „Die Postwertzeichen und Entwertungen der deutschen Postanstalten in den Schutzgebieten und im Ausland : Handbuch und Spezialkatalog (3 Bände=vollständig) - Leineneinbände, Ringbindung, München, Wittmann, 1967. 3. völlig neu bearb. Aufl. . . . .		80,—

**Literatur - DDR**

5631	Anderson, u. a. - Die sächsischen Schwärzungen 1945, Band 1+2 (2001/2003), Ganzleinen, tadellose, unbenutzte neuwertige Erhaltung mit Kartenmaterial und Preisbewertung . . . . .		60,—
------	---	--	------



## Literatur - Europa

5634	Lundgren, Rf., Minnesskrift vid invigningen af nya posthuset i Stockholm år 1903 . I. Svenska Postverket: Historisk Aterblick. Stockholm 1903, 302 S. Hochwertiges Ex., Halbleder mit vergoldeten Seitenränder und Schuber. . . . .	III	35,—
5635	Lot (3 Bücher): Feyerabend, E., Heidecker, H. u. a., Handwörterbuch des elektrischen Fernmeldewesens B. I. und II. Berlin 1929, Halbleder; Beckmann, C. Telephon- und Signal Anlagen, Dritte Auflage, Berlin 1923. . . . .		30,—
5636	Lignell, I. Telefon och Telegraf Sverige, B. I. und II. Stockholm 1935. Halbleder, bibliophil. . . . .	III	45,—
5637	Térfi, B., Ungarische Postabstempelungen, Verlag Erster Vaterländischer Verein der Briefmarkensammler. Budapest 1943. 321 S., kpl. mit Kartenbeigabe, geringe Altersspuren, RR! Halbleder, mit Besitzerstempel. Komplett mit Kartenbeigabe im Anhang. . . . .	II	50,—
5640	ITALIEN, Lot aus 2 Bücher: Ministero P.T.T (Hrsg.), Russo, C., I Francobolli dello Stato Italiano, Vol. II. Roma 1964, 81 S. Folio, Ganzleinen; Carozzi, A., Le Timbrature a Numero del Regno d'Italia (1866-1889). Die Nummernstempel des italienischen Königreiches. Wien o. D., 136 S (Titelseite fehlt). . . . .		35,—
5642	Jerger, A., Monographie der Frankaturen 1850-1867 Band I Mischfankturen Österreich, Lombardei - Venetien. Wien 1981. Kunstleder (Neu). . . . .	I	45,—
5646	Michalove, P. & Skipton, D., Postal Censorship in Imperial Russia. Illinois, 1989. Vol I-II. Ganzleinen mit Schuber, illustriert, 488 Seiten + Anhänge. . . . .	I	35,—
5647	Vollmeier, P. & Mancini, V., Storia postale del Regno di Napoli dalli origini al introduzione del francobollo. Castagnola, 1996. Das große Postgeschichte- und Stempelwerk zur Vorphilatelie Neapels in 3 Bänden, gesamt 1490 S., mit unzähligen Abbildungen und mit Bewertungen, Ganzleinen mit Schutzumschlägen dazu das Einführungsheft in dt./engl., kpl. mit Schuber (beschädigt). . . . .	II-III	90,—
5648	Vollmeier, P., The Postal History of Sicily from its beginnings to the introduction of the postage stamp. Catagnola 1998. 686 S. Ganzleinen mit Schutzumschlag und Schuber. . . . .	I-II	30,—
5650	Edition D'or, Band 1: Niederlande 1852, Die Dr. Albert Louis Sammlung. Wiesbaden 2006. 163 S., 163 Seiten, davon 147 Seiten Sammlungstafeln im farbigen Kunstdruck mit Schutzumschlag. Neu mit Folie. . . . .	I	90,—
5651	Edition D'or, Band 3: Kaiserreich Österreich. Die Silvain Wyler Sammlung, Wiesbaden 2006. 163 S., mit Schutzumschlag. . . . .	II	80,—

## Literatur - Übersee

5654	Watson, G., Webster, J., Wood, D., The Post offices and Hand - Held Datestamps of Victoria. Vol. I+II. Melbourne 1992. Ganzleinen mit Schutzumschlag. . . . .	II	45,—
------	---	----	------

## Literatur - Ausland

5658	URUGUAY: Jean, S., Les timbres de L'Uruguay. Paris 1908. 109 S., 120 Abb., mit Exlibris. Seltenes Handbuch!!! . . . . .	III	35,—
5660	Schatzkès, J., The cancellations of Mexico 1856 - 1874. Robson Lowe London 1964. 256 S., Ganzleinen mit Schutzumschlag. . . . .	II	90,—
5661	Proud, E.B., The Post Offices of the World. (Exept Germany). Sussex 1995. 826 S.,Luxusband mit Goldschrift, Vorsatzblatt fehlt. . . . .	II	30,—

## Literatur - USA

5662	Luff, J. N., The Postage Stamps of the United States. New York 1902. 417 S. Ganzleinen. . . . .	II-III	60,—
5664	Schatzkès, J., The Cancellations of MEXICO 1856-1874. San Antonio 1983, 314 Seiten, Ex. Nr. 283 von 500. Ganzleinen mit Schutzumschlag etw. gerissen, sonst sehr gepflegter Zustand. . . . .	II	70,—

## Literatur - Michel

5665	MICHEL DEUTSCHLAND SPEZIAL 2017, Band 1 und 2, in guter, gebrauchter Erhaltung, Neupreis 176.- Euro. . . . .		Gebot
------	--	--	-------

## ZUBEHÖR - ALLGEMEIN

5667	Deutsche Post AG: 6 sehr gut erhaltene Ringbinder "Club 10" für 10er-Bögen, voll ausgestattet mit viel mehr als 20 schwarzen Kunststoffblättern, und mit Schubern, Neupreis 133.- Euro . . . . .		40,—
5668	Einsteckbücher, 10 Stück, DIN A4, gebraucht, teils noch neu in Folie. . . . .		40,—

## Zubehör - KaBe

5669	2 Ringbinder von KABE in braun, 1 mit Schuber, neuwertig, der 2. mit minimal welligem Einband. Neupreis ca. 90.- Euro . . . . .		30,—
5670	Deutsche Nebengebiete, Kolonien und Auslandspostämter, Danzig, Memel, Saar, Abstimmungsgebiete. Komplette Falzlos Vordrucktexte in 2 blauen KABE Alben. In sehr gutem Zustand. . . . .		50,—
5671	Ringbinder in blau, 4 Stück mit passenden Schubern, alle inkl. Blatthebern und Deckblättern, guter gebrauchter Zustand. . . . .		40,—

## Zubehör - Leuchtturm

5672	Deutschland Klassik, 1996-2017 Leuchtturm Falzlos Vordruck mit aufgeklebten Taschen, komplett in 3 Alben . . . . .		100,—
5673	Ringbinder "Excellent DE", zwei Stück inkl. Schubern, Blatthebern und Deckblättern, rot, Neupreis 140.- Euro, gute gebrauchte Erhaltung. . . . .		60,—
5674	VARIO-F-BINDER (255x318 mm), 7 roter Ringbinder mit Schubern, inkl. ca.180 gebrauchten schwarzen Vario-Plus-Tafeln . . . . .		100,—

## Zubehör - Lindner

5675	BRD; Berlin; Deutsches Reich, Lindner-Falzlos-System, alle 3 Sammelgebiete komplett in grünen (BRD), blauen (Berlin) und braunen (Deutsches Reich) Ringbindern mit Schubern, insgesamt 15 Stück. BRD 1949-2017 komplett, Berlin 1948-1990 komplett, Deutsches Reich 1872-1945 komplett, In guter, gebrauchter Erhaltung, aus Nichtraucherhaushalt, teilweise noch postfrische Marken enthalten. Sehr hoher Neupreis ! . . . . .		200,—
------	---	--	-------

## Zubehör - Safe

5676	"Perfortronic" (Art.-Nr. 9850), Zähnungsmessgerät, inkl. Netzteil, gebraucht, voll funktionsfähig, Neupreis: 275.- Euro . . . . .		100,—
5677	2 sehr gut erhaltene Ringbinder "Favorit 'Morocco'" (mit den beiden senkrechten Goldstreifen auf der Vorderseite) mit 14 Ringen, in blau (Best.-Nr. 704-4), Neupreis 75.- Euro. . . . .		30,—
5678	3 neuwertige Ringbinder "Favorit 'Yokama'" (mit den beiden senkrechten Goldstreifen auf der Vorderseite) mit 14 Ringen, in braun (Best.-Nr. 775), Neupreis 116.- Euro . . . . .		50,—
5679	3 sehr gut erhaltene Ringbinder "Favorit 'Morocco'" (mit den beiden senkrechten Goldstreifen auf der Vorderseite) mit 14 Ringen, 2 in rot, 1 in grün (Best.-Nr. 704-2 und 704-3), sowie 1 einfacher Ringbinder mit 14 Ringen in blau, dazu ein kompletter, neuwertiger Vordrucktext "Deutsches Reich" 1933-1945 incl. Luft- und Feld-Post & Dienstmarken, und 2 original verpackte Bogen-Alben in grau (Best.-Nr 835). Neupreis ca. 260.- Euro . . . . .		70,—
5680	5 so gut wie neue Ringbinder "Kompakt" (Din A 5 hoch, super-dick, 4 Ringmechanik), in brauner Farbe - Luxus (ledergearbtes, gefüttertes Skai-Kunstleder, Best.-Nr. 7870), 4 davon mit jeweils verschiedenen Hüllen, Neupreis ca. 133.- Euro . . . . .		50,—

## Zubehör - Schaubek

5682	Ringbinder "Senator", fünf Stück, schwarz, wattierter Kunstlederbinder mit goldenen Streifen auf Deckel und Rücken, 6-Ring-Mechanik, Format: 315x320x55 mm (BxHxT), gute gebrauchte Erhaltung, Neupreis 187,50 Euro . . . . .		70,—
5683	Ringbinder "Senator", zwei Stück, schwarz, wattierter Kunstlederbinder mit goldenen Streifen auf Deckel und Rücken, 6-Ring-Mechanik, Format: 315x320x55 mm (BxHxT), gute gebrauchte Erhaltung, Neupreis 75.- . . . .		30,—

# Sammlungsauktion

## Hinweis:

Die Sammlungsauktion findet am **Samstag, den 13.03.2021 ab 15.00 Uhr** in unseren Geschäftsräumen in der Joachimstraße 7, 53113 Bonn statt.

Nach den aktuellen Vorschriften ist **Besichtigung nur für gewerbliche Kunden** möglich, ebenso ist die Abholung von Ware nur kontaktlos möglich, d.h. im Regelfall werden wir die Ware versenden. Die Auktion wird nach bisherigem Stand als **Live-Auktion stattfinden, allerdings ohne Saal-Publikum**.

Falls die Corona-Regeln gelockert werden, ist ggf. Besichtigung auch für private Kunden und Teilnahme an der Auktion mit Voranmeldung möglich. Fragen Sie bitte ggf. telefonisch an, wenn Sie an der Auktion persönlich teilnehmen möchten!

Sie können **Online-Live-Bieten**, bitte informieren Sie sich dazu hier:

<https://reinhardfischerauktionen.de/de/auktionen/informationen/live-bidding/>

Wir nennen Ihnen gerne auch einen Kommissionär, weiterhin gibt es die Möglichkeit, telefonisch oder schriftlich zu bieten!

Die Besichtigung beginnt am 01.03.2021 und endet, wenn das jeweilige Los zum Aufruf kommt. **Bitte machen Sie zur Besichtigung einen individuellen Termin aus und geben Sie nach Möglichkeit an, welche Lose Sie besichtigen möchten.** Wir richten es dann so ein, dass Sie mit ausreichend Abstand zu anderen Kunden besichtigen können, im Regelfall werden Sie im Raum allein sein.

## Bitte beachten Sie:

Sammlungen, Sammellose oder sonstige Engroslose können wegen des erforderlichen Zeitaufwandes nicht so exakt bearbeitet und beschrieben werden, wie das für Einzellose möglich ist. Dies ist im Ausrufpreis berücksichtigt. Wir weisen darauf hin, dass Sammellose bei uns wie branchenüblich »wie besehen« versteigert werden. Reklamationen von Sammellosen sind ausnahmslos nicht möglich! Wir empfehlen dringend, Sammellose zu besichtigen oder besichtigen zu lassen.

## Nachlässe

5684	Deutschland: 1850 - 2000 (ca.), postfrischer, ungebrauchter und gestempelter Bestand mit einer Vielzahl guter Ausgaben, wie Deutsches Reich Bl. 1, Bl. 1 auf Brief, Bl. 3, 438-439, 439 auf Zeppelin-Brief, 496-498, Saar Bl. 1/2, Bund 123-38 geprüft Schlegel BPP, 189 (30), etc., ideal zum Auflösen, in drei Kartons. . . . .	**/*/☉	6000,—
5685	BONN-Nachlass, umfangreiche Sammlungsaufgabe in 14 Besichtigungskartons, dabei u. a. Deutsches Reich Sammlung mit Iposta-Block, Nothilfe-Block, Ostropa-Block, Chicagofahrt, weiterhin Deutsches Reich Dubletten mit ** Ausgaben wie 529/39x, Bundesrepublik mit ** Posthornsatz und über 3.300.- € postgültiger Nominale, Berlin mit Bl. 1, dazu umfangreich Briefe ab Deutsches Reich - überwiegend jedoch moderne FDC und gelaufene Briefe, außerdem Jahrbücher und Ersttagsblätter (ca. 2.5 Kartons). Bitte eingehend besichtigen! . . . . .		5000,—
5686	1850 - 2008, Alle Welt, ungebrauchter/postfrischer und gestempelter Bestand, mit meist doppelt geführter Generalsammlung ab Bayern bis Bund, dabei immer wieder bessere Werte (durch Zweitsammlungen teils mehrfach) bis hin zu Saar Bl. 1/2 ungebraucht, DDR 261/70 postfrisch(2) und gestempelt, Bl. 8/9 A/B postfrisch und gestempelt, Berlin 72/73 gestempelt(2) und Bund 177/96 postfrisch, jeweils ab Ende der 1950er komplett, die Bund-Sammlung im Abo bis 2008 auch postfrisch gesammelt, teils bis zu fünffach plus Markenheftchen usw. (insgesamt enthaltene Nominale grob überschlagen ca. 1.800.-), sowie Sammlungen Österreich, doppelt geführt mit besseren Werten der Semiklassik, ebenfalls ab den 1960ern bis 2003 komplett (mit viel Nominale) und UNO (alle Ämter) postfrisch kpl. bis 2003 inkl. Bl. 1 plus Zweitsammlung, sauber geführte Dublettenbestände und kleine "philatelistische Weltreise" inkl. Album USA mit hohem Nominalwert, dazu die unvermeidbaren ETB bis 2005 (sowie weitere von Österreich), drei Atelier-Editionen, Motivsammlung "Euro-Einführung" sowie fünf großformatige Kunstdrucke der DPAG mit enormem Einstandspreis, reichhaltiger und komplett belassener Sammlernachlass in gut 120 Alben in 14 großen Kartons. . . . .	**/☉/☒	2500,—
5687	1850 - 2003 (ca.), ungebrauchter/postfrischer und gestempelter Bestand, dabei gemischt geführte Sammlungen Dt. Reich mit besseren Werten wie IPOSTA-Hz auf Brief, doppelt geführte Sammlungen DDR, Berlin und Bund mit guten Anfangsausgaben wie DDR 261/70 postfrisch, Bl. 7 postfrisch und gestempelt, 286/88 gestempelt(2), Bl. 8/9 A/B postfrisch, Berlin 61/63 gestempelt und Bund 139/40 gestempelt, dabei einige hundert Euro postfrische Nominale, sowie diverse Ländersammlungen, sehr interessante, doppelt geführte, Sammlung Europa CEPT mit allen guten Vorläufern wie Griechenland, Portugal und Saarland, die guten Luxemburg-Ausgaben auf FDCs (mehrfach), selbiges Liechtenstein 1960 und Andorra 1972, sowie doppelt geführte, anfangs komplette Sammlung UNO mit Bl. 1 postfrisch und auf Brief, dazu umfangreiche Dublettenbestände, sauber sortiert, mit vielen Besonderheiten wie Einheiten und Bogenecken sowie vielfach Blockausgaben, des Weiteren interessante Briefepartien ab Bayern und Württemberg Erstausgaben, Dt. Reich mit guten Frankaturen, Infla, Feldpost, Nachkrieg mit "Gebühr bezahlt" und guten Frankaturen der 50er-Jahre, FDCs, und alte Ansichtskarten mit diversen "Grüß aus...", umfangreicher und reichhaltiger Sammlernachlass in mehr als 100 Alben in 11 großen Kartons. . . . .	**/☉/☒	1500,—
5688	1872 - 2019, Alle Welt, ungebrauchter/postfrischer und gestempelter Sammlernachlass, dabei Grundstocksammlung ab Dt. Reich bis Bund mit besseren Werten wie Dt. Reich MiNr. 6 gestempelt und Bund 113/15 gestempelt, im modernen Teil zahlreiche 4er-Blocks gesammelt, ab 1998/2019 im "Deutschland-Plus"-Abonnement gesammelt, zusätzlich Jahrbücher 1995/2019 sowie postfrische Zweitsammlung augenscheinlich bis 2011 kpl. sowie einige Neuheiten in 4er-Blocks (überschlägig insgesamt über 2.500.- Nominale enthalten), dazu 6 Alben Motivsammlungen der DPAG bzw. "Picasso" sowie Steckbücher mit Dubletten Deutschland und etwas Ausland, reichhaltiger Sammlernachlass in ca. 50 Alben in 8 großen Kartons. . . . .	**/☉/☒	1300,—
5689	Deutschland Nachlass in vier großen Besichtigungskartons, teils in Vordruckalben, es wurde in gestempelter und postfrischer Erhaltung gesammelt. . . . .		1200,—

## Fundgruben

5690	1850 - 2011 (ca.), ungebrauchter/postfrischer und gestempelter Bestand, dabei kleine Partie Bayern und Württemberg, schöne gestempelte Sammlung Dt. Reich, der Teil bis 1900 auf Blättern aufgezogen und mit hübschen Belegen, dabei MeF, Einschreiben, Auslandspost (u.a. eine Karte nach Ägypten) usw., mit vielen guten Werten wie MiNr. 21 gestempelt(3), 66 gestempelt, 330B gestempelt gepr. Infla, 344/50 gestempelt, Bl. 1 ungebraucht und 438/39 gestempelt, sodann Sammlungen nach 1945 mit guten Anfangsausgaben, im modernen Teil (teils aus "Deutschland Klassik"-Abo, teils unausgepackte Abolieferungen, grob überschlagen über 500.- Euro Nominale), umfangreiche Dublettenbestände (hierin auffällig viele Bogenecken mit Formnummern), FDCs und Post-Editionen, dazu Sammlungen Aland und Malta bis ca. 2004 in Vordruckalben sowie interessante Sammlung von ca. 600 Bild-Ganzsachenpostkarten aus der Sowjetunion, interessanter und reichhaltiger Nachlass in mehr als 80 Alben in 9 großen Kartons	**/☉/☒	1000,—
5691	EUROPA: 1872 - 2019, ungebrauchter/postfrischer und gestempelter Bestand, dabei Lagerbücher Dt. Reich mit besseren Werten wie MiNr. 499/507 gestempelt, kleiner Lager- und Dublettenbestand Böhmen & Mähren und GG, etwas Gebiete mit u.a. Bizone Bl. 1 gestempelt gepr. Schlegel BPP, sehr interessante Sammlung Bund Plattenfehler, nach Philotax bestimmt und aufgezogen, schon ab den Anfangsausgaben reichhaltig mit MiNr. 111I gestempelt, 112II gestempelt, 112VII gestempelt usw. 116VIII gestempelt, in 6 vollen Ringordnern, Dublettenbestand Bund, dazu etwas Frankreich und Portugal aus den 90ern-Jahren, teils noch frankaturgültig, interessanter Bestand in ca. 40 Alben in 6 großen Kartons	**/☉/☒	750,—
5692	1843 - 1997, ungebrauchter/postfrischer und gestempelter Bestand, dabei gemischt geführte Generalsammlung Deutschland ab Altdeutschland bis Bund in neuwertigen KABE-Alben mit komplettem Vordrucktext aller Gebiete (Bes.-Zonen 1945/49 ohne Taschen, sonst kpl. Mit HAWIDs), dabei zahlreiche mittlere Werte bis hin zu Preußen 21 gestempelt, Württemberg 21 gestempelt, Dt. Reich 16 gestempelt(2), SBZ 20/22 postfrisch(2) und Bund 156/59 postfrisch(2), dank Zweitsammlung teils mehrfach, dazu netter Briefposten Dt. Reich, Partie Bogen und -teile Kontrollrat & Bizone - mit guten Stücken wie Kontrollrat MiNr. 927 P OR dgz postfrisch(10) und Bizone 40II mit HAN postfrisch, kleine Kollektion Zusammendrucke DDR, Ministerbücher Bund aus den 70er- und 80er-Jahren, dazu zwei alte Schaubek-Schwarten mit Grundstocksammlung Europa Klassik und Semiklassik, sowie uriger Bestand (viel Material vor 1960) in Tütchen, Umschlägen und Kistchen, interessanter und reichhaltiger Sammlernachlass mit mehr als 25 Alben in 6 großen Kartons	**/☉/☒	750,—
5693	1876 - 1999, ungebrauchter/postfrischer und gestempelter Bestand, ab Dt. Reich, Sammlungen Berlin gestempelt, Bund gestempelt bis 1999 mit besseren Anfangsausgaben wie MiNr. 139/40, Frankreich 1992/97 postfrisch, Island 1944/99 postfrisch, nur wenige Werte ungebraucht bzw. fehlend, mit u.a. 275/77 postfrisch, Luxemburg, von 1960/99 postfrisch komplett, auch einige bessere frühere Ausgaben wie 478/83 postfrisch und 555/57 postfrisch und Norwegen 1945/99 postfrisch, nur wenige Werte ungebraucht bzw. fehlend, mit u.a. 518 (dreiteilig) postfrisch, je in Leuchtturm-Vordruckalben, dazu Motivsammlung "50 Jahre Bundesrepublik" der DPAG (2 Bd.) und kleine "philatelistische Weltreise" in Steckbüchern und Auswahlheften, schöner Nachlass in mehr als 40 Alben in 3 großen Kartons	**/*/☉	400,—
5694	1866 - 2004, Alle Welt, ungebrauchter/postfrischer und gestempelter Bestand, dabei etwas Deutschland ab Dt. Reich bis Bund, hierin über 170.- Nominale, postfrische Sammlung Liechtenstein 1960er/2000 im Vordruckalbum, sehr schöne Sammlung Litauen, doppelt geführt ab der Semiklassik mit zahlreichen besseren Ausgaben im selbstgestalteten Album, postfrische Sammlung Österreich 1960er/2000, sowie interessante Motivsammlung "Luftfahrt" mit guten Ausgaben wie Dt. Reich MiNr. 498 gestempelt, Sowjetunion Zeppeline und die seltenen Ungarn 2280/90 und 2315/16 B (Auflage nur 2.000 Sätze) postfrisch, dazu etwas Alle Welt in Alben und Auswahlheften, interessanter Sammlernachlass in 16 Alben in 2 großen Kartons	**/☉/☒	250,—
5695	1850 - 1991, Europa, ungebrauchter/postfrischer und gestempelter Bestand mit kleiner gemischt geführter Generalsammlung ab Bayern bis Bund, dabei immer wieder bessere Werte wie Dt. Reich MiNr. 6 gestempelt, Bund 113/15 gestempelt, 121/22 gestempelt, 134 postfrisch, 143/46 postfrisch und 156/59 postfrisch, dazu 3 Alben Bedarfsbriefe DDR, kleine "philatelistische Weltreise" teils ab der Klassik, Österreich und Tschechoslowakei ab Anfang etwas stärker besammelt, uriger und interessanter Sammlernachlass in ca. 20 Einsteckalben in 2 Kartons	**/☉/☒	200,—
5696	Alle Welt, umfangreicher Nachlass mit gestempelten Sammlungen aus den verschiedensten Ländern, aus fast der ganzen Welt, aber ohne Deutschland, in 146 dicken und 36 dünnen, großformatigen Einsteck-Alben, sowie 12 kleinen Alben. Dabei viele Länder gut besammelt wie z.B. Schweiz, Spanien, Großbritannien, Griechenland, Australien, Rumänien, Bulgarien, Tschechoslowakei, Ungarn und die UdSSR. Enthalten ist auch etliches aus den "Raubritter"-Staaten im Nahen Osten und aus Afrika, aber auch interessante asiatische Gebiete mit z.B. etwas China. Viele Gebiete wurden ab dem Anfang gesammelt, dort aber wenig bestückt. Der Schwerpunkt liegt im Zeitraum ab den 1960-er Jahren bis ca. 1999. Dazu viele Blocks, auch interessanter Gebiete wie z.B. Hongkong, dabei einiges auch postfrisch oder in beiden Erhaltungen, und dazu Steckkarten und Pergamin-Tütchen mit Briefmarken, vieles schon nach Ländern vorsortiert und sauber beschriftet, um noch in die Sammlungen eingefügt zu werden. Das Lebenswerk eines langjährigen Sammlers in 15 prallvollen Kartons.	☉	200,—

## Fundgruben

5697	DEUTSCHLAND: 1850 - 1988 (ca.), postfrischer, ungebrauchter und gestempelter Bestand mit u.a. Altdeutschland, Deutsches Reich, Stadtpost, SBZ etc., dazu Briefe, Karten und Ganzsachen sowie etwas Ausland, teils noch auf alten Loskarten, im Karton.	**/*/☉	1200,—
5698	1849 - 1980 (ca.), Reste aus Nachlassauflösung, dabei diverse Teilsammlungen auf alten Vordruckseiten, hier und da bessere Ausgaben, dazu diverse Einsteckbücher. In 3 Kartons.		500,—
5699	1850 - 2000 (ca.), interessante Partie auf Steckkarten und im Einsteckbuch, dabei u. a. Südamerikafahrt *, Chicagofahrt *, Preußen Mi. 19 als Massenfrankatur auf Briefstück, diverse Flugpostausgaben, Bund mit Einheiten Posthorn und Heuss, bitte eingehend besichtigen!		500,—
5700	Alle Welt: 1844 - 1930 (ca.), ungebrauchte und gestempelte reichhaltige Sammlung Europa und Übersee mit vielen besseren Ausgaben, aber auch Fälschungen in vier alten Yvert-Alben. ex. Sammlung Bruwiere, Belgien	*/☉	500,—
5701	DEUTSCHLAND: 1872 - 1990 (ca.), postfrischer, ungebrauchter und gestempelter Bestand mit Deutschem Reich, Bund (mit Posthorn ungebraucht), Berlin etc., im Karton.	**/*/☉	450,—
5702	1863 - 1990, Europa, ungebrauchte/postfrische und gestempelte Partie, dabei kleine Sammlung Dt. Reich mit u.a. MiNr. Bl. 1 ungebraucht, interessante Zusammenstellung SBZ und DDR auf Steckkarten, hierin u.a. SBZ 166/81IV gestempelt gepr. Dr. Böheim BPP, 622a postfrisch gepr. König BPP und Dienst A 26 PFI postfrisch, dazu teils doppelt geführte Slg. Berlin mit guten Anfangsausgaben bis hin zu 35/41 gestempelt und hochwertige Partie Ungarn ab der Klassik mit besseren Blockausgaben wie Bl. 10/11 postfrisch, dazu etwas andere Gebiete, ungewöhnliche und interessante Zusammenstellung in 2 Steckbüchern und auf Steckkarten.	**/☉/☒	350,—
5703	Alle Welt: 1850 - 1994, postfrischer, ungebrauchter und gestempelter Bestand, dabei Sammlung Schweiz, Sammlung Danzig, Briefe Vatikan etc., in sechs Kartons.	**/*/☉	300,—
5704	Alle Welt: 1840 - 1949, meist gestempelte Partie mit besseren Ausgaben, wie GB Mi.-Nr. 1, Brasilien Mi.-Nr. 19-22, etc.	**/☉	300,—
5705	AFRIKA: 1853 - 2018, postfrischer, ungebrauchter und gestempelter Bestand, dabei viel postfrisches Material Namibia, Südafrika und Simbabwe, in zwei Kartons.	**/*/☉	300,—
5706	Deutschland: 1948 - 2000, postfrische, ungebrauchte und gestempelte Sammlungen Bund, Berlin und DDR, in beiden Erhaltungen gesammelt.	**/*/☉	300,—

## Online-Live-Bieten

<https://reinhardfischerauktionen.de/de/auktionen/informationen/live-bidding/>

5707	Deutschland: 1850 - 2000 (ca.), postfrischer, ungebrauchter und gestempelter Bestand mit Teilsammlungen und Dubletten in vier Kartons.	**/*/⊙	300,—
5708	Alle Welt: 1870 - 2000 (ca.), postfrischer, ungebrauchter und gestempelter Bestand, dabei viel Übersee, Sammlung Rotes Kreuz etc., in fünf Kartons.	**/*/⊙	300,—
5709	Deutschland: 1850 - 2000, postfrischer, ungebrauchter und gestempelter Bestand mit Teilsammlungen und Dubletten, viel Material, in neun Kartons.	**/*/⊙	300,—
5710	1849 - 1955 (ca.), ungebrauchter und gestempelter Bestand mit guten Ausgaben, teils Wasserschaden, in zwei Kartons.	*/⊙	300,—
5711	EUROPA: 1851 - 1945, ungebrauchter und gestempelter Bestand mit guten Ausgaben, teils Wasserschaden, im Karton.	*/⊙	300,—
5712	ALLE WELT, spannende Fundgrube Altmaterial aus aller Welt in uralten Tüten und Umschlägen, insgesamt sicherlich einige tausend Marken, ansehen!	*/⊙/△	300,—
5713	1850 - 1950 (ca.), Reste aus Sammlungsauflösung im Besichtigungskarton, dabei div. Lagereinsteckbücher Deutschland mit u.a. Gebiete mit Oberschlesien, 2. Weltkrieg und diversen anderen auch einige Briefe und Ausgaben Danzig, Deutsche Kolonien mit China 15/27, dabei aber auch einige Fälschungen wie Kiautschou 26 und 27 mit falschen Stempeln und Prüfzeichen.		200,—
5714	Sammlungsaufgabe mit etlichen Einsteckbüchern in drei Besichtigungskartons, dabei u. a. BRD mit 140.- Euro Nominale sowie Schweiz mit c. 350.- sFr. Nominale, auch Steckbücher mit Ausgaben von Deutsches Reich - Bundesrepublik, bitte besichtigen!		200,—
5715	Alle Welt: 1850 - 2010 (ca.), postfrischer, ungebrauchter und gestempelter Bestand, dabei auch viele Briefe, Karten und Ganzsachen, in sieben Kartons.	**/*/⊙	200,—
5716	Alle Welt: 1850 - 2000 (ca.), postfrischer, ungebrauchter und gestempelter Bestand, dabei Sammlungen Spanien und USA, Dubletten, Briefe, Karten und FDC, in sechs Kartons.	**/*/⊙	200,—
5717	Skandinavien: 1863 - 2000 (ca.), postfrische, ungebrauchte und gestempelte Sammlungen Dänemark mit Färöer und Grönland, Finnland, Island, Norwegen und Schweden im Karton.	**/*/⊙	200,—
5718	Europa: 1850 - 2006 (ca.), postfrischer, ungebrauchter und gestempelter Bestand mit Teilsammlungen und Dubletten in drei Kartons.	**/*/⊙	200,—
5719	Alle Welt: 1850 - 2000 (ca.), postfrischer, ungebrauchter und gestempelter Bestand, dabei Motivausgaben, in zwei Kartons.	**/*/⊙	200,—
5720	RESTE einer Einlieferung auf Einsteckkarten, alten Loskarten und im Einsteckbuch, zumeist Marken aus den altdeutschen Staaten, aber auch Schweden und drei postfrische Sätze Bund Heuß I dabei, bitte ansehen!	**/*/⊙	200,—
5721	1823 - 2010, ungebrauchte/postfrische und gestempelte, etwas urige Partie, ab Vorphila mit guten Stempeln, Altdeutschland mit u.a. Baden MiNr. 12 gestempelt, sodann Deutsches Reich mit guten Werten bis hin zu mit MiNr. 1 gestempelt, 16 gestempelt(2), 498 ungebraucht gepr. Peschl BPP und 801B im postfrischen Bogen, etwas Deutschland nach 1945, hierin auch DDR Essays und ein Phasendruck, sowie Europa und Übersee, meist Klassik und Semiklassik mit u.a. GB MiNr. 34 gestempelt, dazu nette Briefpartien bis 1950 mit Wertbriefen Deutsches Reich, Kriegsgefangenenpost, Auslandspost usw., reichhaltige und vielfältige Partie auf Steckkarten im Karton.	**/⊙/✉	200,—
5722	Deutschland: 1945 - 2005 (ca.), Bestand Briefe, Karten und Ganzsachen in sieben Kartons.	✉	200,—
5723	Wühlkiste, Europa-Cept, Bestand auf versch. Vordruckblättern, Ausgaben von 1956 - 1983, alle in Klarsichthüllen und ausgepreist, Mi. ca. 7.500.-		100,—
5724	Fundgrubenkarton mit schöner Sammlung Bund, zwei Bände Österreich mit vielen Viererblocks Schweiz alt/neu mit besseren, Vatikan etc., besichtigen.		100,—
5725	Nachlasskarton mit Beständen nur Europa, sehr viele Dubletten u.a. Portugal, Belgien, Liechtenstein, u.a. Unmengen Ungarn, postfrische Sammlungen Berlin, Jugoslawien etc., Fundgrube, besichtigen.		100,—
5726	DEUTSCHLAND: 1947 - 1980 (ca.), postfrischer, ungebrauchter und gestempelter Bestand, dabei Einheiten, Randstücke, Farbnuancen, einige Belege etc., im Karton.	**/*/⊙	100,—
5727	Alle Welt: 1872 - 2011, postfrischer, ungebrauchter und gestempelter Bestand, dabei postfrische Sammlung europäischer Blocks in drei Sieger-Alben, Markenheftchen, FDC etc., in vier Kartons.	**/*/⊙	100,—
5728	Westeuropa: 1850 - 2008, postfrische und gestempelte Sammlungen Liechtenstein, Österreich und Schweiz im Karton.	**/⊙	100,—
5729	Deutschland: 1945 - 2002, postfrische, ungebrauchte und gestempelte Sammlungen SBZ, DDR, Bund, Berlin etc., dabei bessere Ausgaben, im Karton.	**/*	100,—
5730	LIECHTENSTEIN und SCHWEIZ, Fundgrube im Einsteckbuch sowie auf Einsteckkarten und in zwei Umschlägen, u.a. dabei Liechtenstein MiNr. 95/107 in ungebraucht und Block 2 in gestempelt	*/⊙	100,—
5731	DEUTSCHLAND-Fundgrube auf Einsteckseiten, hauptsächlich Deutsches Reich und einige Berliner Schwarz- und Rotaufdruck-Marken	⊙	100,—
5732	Wühlkiste, Bund / Berlin in Lagerbüchern ** und gestempelt - teils ESST, Bund Bestand Wohlfahrtsserien ab 1960er Jahre, Berlin Sammlung Unfallverhütung mit Eckrändern, Oberrändern, Einheiten, Viererblocks, Rollenmarken, Bund Ersttagssammelblätter ** und gestempelt - ca. 120 Stück. (alter Ausruf 100).		70,—
5733	Wühlkiste, Bund / Europa, Bund 1980er/1990er Jahre in Vordruckalben **, Liechtenstein und Schweiz FDC, Jahrbücher Dänemark 1993/2000 **, Jahrbücher Polen, Rumänien und EFTA, Bund, Berlin, DDR, Alliierte Besetzung in Alben mit Deutsches Reich, Belege Deutsches Reich - DDR (alter Ausruf 100)		70,—
5734	Reste aus Sammlungsaufgabe, neben diversen Postkarten und Ansichtskarten finden sich noch Steckkarten mit Briefmarken von u. a. Altdeutschland, Deutsches Reich, dazu auch noch einige Numisbriefe.		50,—
5735	1872 - 1920 (ca.), kleine Partie mit diversen Marken und Belegen, dabei auch etliche 1/3 Groschen Streifbänder ungebraucht.		50,—
5736	OST-EUROPA, Fundgrube auf alten Albumblättern und in einem alten Auswahlheft, dabei recht viel aus Polen	⊙	50,—
5737	ALLE WELT, alter Tütenposten im großen Schuhkarton, ca. 150 - 200 kl. Tütchen, länderweise sortiert, dabei u.a. Belgien, Frankreich, GB, Italien, Österreich, Schweiz, Spanien, CSSR, insgesamt eine Fülle an Material, dem Anschein nach alles vor 1970, Fundgrube	⊙	50,—
5738	1860 - 2000 (ca.), postfrischer, ungebrauchter und gestempelter Bestand in vier Lagerbüchern.	**/*/⊙	Gebot

**Briefposten - Deutschland**

5739	<b>1850 - 1950 (ca.), interessante Partie mit u. a. Preußen, Helgoland (2 Belege), Deutsches Reich mit 508/11 auf 4 Briefen, diverse Zonenbelege etc., bitte eingehend besichtigen!</b>	✉	500,—
5740	FELDPOST 1. WK, ca. 500 Briefe und Karten dabei die unterschiedlichsten Truppenstempel, Zensuren, Erinnerungskarten, ein Truppenausweis etc., interessanter Bestand.	✉	400,—
5741	DEUTSCHLAND, Posten Briefe Zwangsarbeiter- und KZ-Post. Insgesamt ca.70 Belege, dabei 6 KZ-Post, ca.20 Belege Polizeibattalion Litzmannstadt, ca.40 Zwangsarbeiterbelege (Belgien, Frankreich, Rumänien).	✉	250,—
5744	1872 - 1890, Bestand Briefe, Karten und Ganzsachen, dabei Reco, Zensur, Luftpost etc., im Karton.	✉	150,—
5745	1860 - 1948 (ca.), Bestand Briefe, Karten und Ganzsachen, dabei Reco, Zensur, Luftpost, viel Sudetenland etc., im Karton.	✉	150,—
5746	1840 - 1980 (ca.), Bestand Briefe, Karten und Ganzsachen, dabei Reco, Zensur, Luftpost, Feldpost, Bahnpost, Gebühr bezahlt etc.	✉	150,—

**Internetbesichtigung:**

**Unter [www.reinhardfischerauktionen.de](http://www.reinhardfischerauktionen.de)**

**finden Sie auch Fotos sämtlicher Seiten von insgesamt 409 Sammellosen.**

**Die entsprechenden Lose sind im Beschreibungstext gekennzeichnet.**

## Briefposten - Alle Welt

5747 Deutschland 1936/1948, Partie mit gut 40 Belegen (teils Briefvorderseiten), dabei einige Postkarten, u.a. Künstler-Postkarte der SA-Brigade 6 Danzig (postalisch ab Danzig im Jahre 1936 nach Merseburg befördert), ferner Kriegsgefangenenpost . . . . . ☒ 50,—

### Briefposten - Europa

5748 NIEDERLANDE, 1900 - 1985 (ca.), umfangreicher Bestand von ca. 460 Belegen, dabei Ganzsachen, Briefe, FDC, Aerogramme, einige Ansichtskarten etc. . . . . ☒ 350,—

5749 1950 - 1970, rund 410 Briefe und Karten, überwiegend Schweiz, dabei aber auch Polen und Russland . . . . . ☒ 250,—

### Briefposten - Alle Welt

5750 1850 - 1980, vorwiegend vor 1960, interessanter Bestand mit hunderten Briefen in drei Kartons, dabei Reco, Luftpost, Zensur, Ganzsachen mit Zufrankatur etc., inhaltsreicher und interessanter Posten mit etlichen besseren Belegen. (alter Ausruf 1500). . . . . ☒ 500,—

5751 1850 - 1960 (ca.), interessanter Bestand Briefe in 18 Alben, dabei u. a. Madagaskar, Saar mit Ballonpost, Altdeutschland, Deutsches Reich mit Brustschilden, Oldenburg mit vielen Vorphilabelegen, teils wurden die Alben einzeln auf Auktionen gekauft und Belege entnommen. Aber immer noch interessante Restpartie mit vielen schönen Stücken. . . . . ☒ 400,—

5752 ALLE WELT, umfangreiche Partie Briefe/Karten und Ganzsachen, dabei Deutsches Reich mit WHW-Gedenkblatt, viel Südamerika aber auch moderne Belege, interessante Mischung von ca. 350 Stück . . . . . ☒ 250,—

5756 1867 - 1980, Partie mit über 500 Briefen, Karten, Ganzsachen, zumeist Übersee mit Britischen Kolonien, aber auch Asien mit China und Thailand, dabei Zusatzfrankaturen, Privatganzsachen, Paketkarten, Einschreiben Streifbänder, Zensur etc. . . . . ☒ 100,—

5757 1860 - 1960 (ca.), interessanter Bestand Briefe, Schwerpunkt Deutschland, insgesamt einige hundert Stück im Karton. . . . . ☒ 100,—

5758 1860 - 1960 (ca.), interessanter Bestand Briefe, Schwerpunkt Deutschland, insgesamt einige hundert Stück im Karton. . . . . ☒ 100,—

5759 UNPROFOR, 1993 - 1995, UN-Feldpost in Ex-Jugoslawien, mehr als 40 Belege mit dekorativen Frankaturen in einer Vielzahl verschiedener und interessanter Cachets der UN-Schutztruppen, selten angeboten, im Briefalbum. . . . . ☒ Gebot

### Alle Welt

5760 1900 - 1945 (ca.), interessante Partie mit grob geschätzt ca. 400 Briefen, Karten und Ganzsachen aus "Aller Herren Länder", fast alle aus den Jahren vor 1945 und dazu einige wenige bis 1959. Alle Belege sind in sehr sauberer Erhaltung und allermeistens mit sauberen Stempelabschlägen versehen, fast alle Belege sind in Klarsichtfolien untergebracht. (alter Ausruf 900) . . . . . ☒ 200,—

5761 Umfangreiche, äußerst interessante Partie mit Briefen, Karten und Ganzsachen aus "Aller Herren Länder" bis zum Jahr 1945, und dazu einige ganz wenige neuere Belege bis ca. 1960, im Briefe-Karton, grob geschätzt weit über 1.000 Stück. Dabei ein großer Anteil mit Belegen aus den Jahren vor 1900! (alter Ausruf 900) . . . . . ☒ 200,—

5762 Interessante Partie mit grob geschätzt über 800 neueren Belegen ab ca. den 60er Jahren bis ca. 1990, aus den verschiedensten Ländern, dabei viele FDC, aber auch einige bemerkenswerte Bedarfsbelege, im Briefe-Karton. (alter Ausruf 90) . . . . . ☒ 50,—

### Europa

5763 Kosovo: 2000 - 2007, postfrische Sammlung mit vielen Kleinbogen. . . . . \*\* 200,—

### Europa Union

5765 2005, postfrische Engros-Lots "50 Jahre CEPT" von Blocks und Kleinbögen ehemaliger Jugosl. Nachfolgestaaten. Meist per 100 je Sorte. Dabei Bosn. Herzegowina inkl. Teil-Republiken, Makedonien, Montenegro usw.; aber auch Albanien, Sri Lanka und türkisch Zypern, Mi. 43.180.- . . . . \*\* 600,—

5766 1956 - 1979, postfrische Sammlung, augenscheinlich komplett inkl. Luxemburg 1956 und 1957, Liechtenstein 1960 etc., dazu Album Kleinbogen aus 1990/91, schöne Sammlung in 3 Vordruckalben . . . . . \*\* 200,—

5767 1950 - 1980, dreibändige Sammlung ab Vorläuferausgaben bis hin zu den NATO-, Mitläuferausgaben, gesammelt wurde postfrisch und zusätzlich gestempelt, dabei u. a. Cept Luxemburg 1956, Liechtenstein 1960\*\*, span. Andorra \*\*/o, danach über weite Strecken, in beiden Erhaltungen komplett. . . . . \*\*/☉ 200,—

5769 1956 - 1986, umfangreiche Sammlung Briefe/FDC in 13 Leuchtturmalben, dabei Sympathieausgaben, Kleinbogen etc. . . . . ☒ 200,—

5770 1960 - 1994 (ca.), sauber postfrischer Bestand, chronologisch nach Länder sortiert, über 800 komplette Satzausgaben, dazu Blöcke und Kleinbogen sowie zusätzlich etwas gestempeltes Material im fast randvollen 60 Seiten Einsteckbuch, nichts gerechnet. . . . . \*\* 80,—

### Kiloware

5771 GROSSBRITANIEN, Queen Elisabeth, ca. 3 kg alte Kiloware, meist aus den 60 / 70iger Jahren, Fundgrube . . . . . △ 30,—

5772 KARTON mit ca. 3,5 Kiloware, nur Freimarken, dabei meist Bund, DDR, Großbritannien, etc. . . . . △ Gebot

### Deutschland

5773 1850 - 1995 (ca.), Sammlung der Preußischen Orts- und Nummernstempel von A-Z auf Marken von Preußen, NDP, Deutsches Reich und etwas nach 1945, dabei viele klare Abschläge, Briefstücke, Briefe, Karten und Ganzsachen ab Vorphila, teils geprüft mit einigen Befunden, schönes Objekt auf selbstgestalteten Blättern in zehn Bänden. (Abbildungen siehe Onlinekatalog) . . . . . ☉/△/☒ 3000,—

5774 Deutsche Besetzung 1. Weltkrieg, Abstimmungsgebiete, etwas Memelgebiet, Besetzung 2. Weltkrieg und Deutsche Kolonien, zwei dicke Lagerbücher - gut sortiert und nach Farben und Typen beschriftet, dabei Randstücke, HAN, Besonderheiten (ohne Berücksichtigung im Katalogwert), vielfach gepr. und entsprechend BPP signiert, allein die Prüfgebühren hierfür liegen sicherlich im vierstelligen Bereich, Mi. ca. 22.000.- Euro, ex. Bestand Bernhard Lösel, vom Einlieferer auf der damaligen Auktion gekauft und dann nur einfach in den Schrank gestellt. (Abbildungen siehe Onlinekatalog) . . . . . \*\*/☉ 2000,—

5775 1919 - 2016, ungebrauchter/postfrischer und gestempelter Bestand, dabei gemischt geführte Sammlung Weimarer Republik, jeweils in den Hauptnummern komplett, mit allen guten Werten bis hin zu Dt. Reich MiNr. 344/50 ungebraucht, 438/39 ungebraucht, Bl. 1 gestempelt und 456/58 gestempelt bzw. letztere ungebraucht sowie DDR, ebenfalls gemischt geführt und in den Hauptnummern komplett, dazu postfrische Slg. Bund 1999/2016 (ab 2002 per 2) sowie noch einmal zusätzlich 2007/10, teils dazu auch noch gestempelt, reichhaltiger Bestand mit hohem Nominalwert (insg. ca. 1.800.- Nominale) in 17 Leuchtturm- bzw. DPAG Vordruckalben in 4 großen Kartons. . . . . \*\*/\*/☉ 1200,—

5776 1850 - 1995 (ca.), Sammlung Orts- und Nummernstempel auf Marken der Altdeutschen Staaten, hier auch Ländersammlungen mit ungebrauchten Marken, Deutsches Reich und etwas Deutschland nach 1945, dazu Briefe, Karten und Ganzsachen ab Vorphila, Ansichtskarten etc., auf beschrifteten Blättern in Ringordnern in zwei Kartons. . . . . ☉/△/☒ 1000,—

5777 1872 - 1945, gestempelte Sammlung, über weite Strecken komplett, dabei viele gute Ausgaben wie MiNr. 13 m. Fz. gepr. Sommer, 15 gepr. Brugger BPP, 27a gepr. Krug BPP, 30 gepr. Brugger BPP, 344/50, 446/49 Hz gepr. Schlegel BPP, 459/62(3), 499/507, und 505B, dazu Nebengebiete und Besetzung II. Wk. mit guten Ausgaben wie Böhmen & Mähren 1/19 gepr. Gilbert, reichhaltige Sammlung in 5 Lindner-Vordruckalben, dazu sauber sortierter Dublettenbestand in 4 Einsteckbüchern . . . . . ☉ 750,—

5778 SCHAU-THEKE, Ausstellungstheke (im Laden - ohne Sonneneinstrahlung!) eines alteingesessenen alten Ladengeschäfts, dabei bessere Ausgaben, je auf Stekkarten und entsprechend ausgezeichnet, dabei bessere Werte Deutsches Reich und Nachkriegsdeutschland mit Bund und Berlin, hoher Katalogwert! Bitte eingehend besichtigen, vielleicht schwelgen Sie dann ja in Erinnerungen an früher, als es noch zahlreiche philatelistische Ladengeschäfte gab! (alter Ausruf 1800) . . . . . \*/☉/△ 500,—

5779 1880 - 1972, interessanter Posten Briefe, Karten und Ganzsachen, dabei u.a. Deutsches Reich Mi.-Nr. 458 auf Zeppelin-Brief der Polarfahrt. . . . . ☒ 300,—

5780 1850 - 1945, postfrische, ungebrauchte und gestempelte Sammlung Altdeutschland, Besetzung I und II, Abstimmungsgebiete etc., in zwei Alben. . . . . \*\*/\*/☉ 200,—

SAMMELLOSE

5781	1938 - 1945 (ca.), Sudetenland sowie Böhmen und Mähren, auf Blankoblättern aufgezo- genes Objekt im dicken Leitzordner, dabei beim Su- detenland Erinnerungsaufdrucke sowie viele Stempel, Böhmen und Mähren mit 1. Ausgabe ** und gestempelt, Sternchen, Zwischenstege, Randbesonderheiten, Briefe inkl. Ersttagskarte mit Heydrich-Marke, bitte eingehend besichtigen! . . . . .	* / ☉ / ☒	200,—
5782	Sehr interessante Partie mit kleineren Sammlungen und Partien mit Briefmarken, meistens Deutschland, nach den verschiedensten Ge- sichtspunkten angelegt. dabei eine Sammlung Dauererien-Paare der Ausgabe Sehenswürdigkeiten, Rollenmarken, Automatenmarken, etc. . . . .	** / ☉	100,—
5783	1850 - 1943, Partie Briefe, Karten und Ganzsachen, dabei alte Feldpost, Privatganzsachen etc. . . . .	☒	100,—

### Altdeutschland

5785	<b>Partie "Alte Auktionseinzellose", Reste einer großen Einlieferung, Schwerpunkt Preußen mit etlichen Nachverwendungen, aber auch andere Staaten wie NDP, Sachsen, Baden etc., alter Ausruf über 4.000.- Euro, überwiegend handelt es sich um Stempelbe- sonderheiten, dabei auch etliche Briefe! (Abbildungen siehe Onlinekatalog) . . . . .</b>	☉ / * / △	3000,—
5786	<b>BAYERN, PREUSSEN, SACHSEN, THURN und TAXIS, NDP inkl. Okkupation, interessante Partie mit insgesamt über 600 Marken sowie einigen Einheiten im urigen Einsteckbuch, dabei zahlreiche schöne Briefstücke und klare Abstempelungen (Abbildungen siehe Onlinekatalog) . . . . .</b>	☉ / △ / *	750,—
5787	Preußen, Sachsen, Taxis & Taxis, NDP und DR-Brustschilder, Konvolut mit insgesamt einigen hundert Marken und Belegen, dabei offensicht- lich einige schöne und interessante Entwertungen, u.a. Teilabschlag L2 "COBURG" in roter Stempelfarbe auf fehlerhafter Taxis MiNr. 7, ver- schiedene Nachverwendungen preußischer Stempel auf NDP-Marken und taxischer Stempel auf Preußen-Marken etc. . . . .	☉ / △ / ☒	400,—
5788	1850 - 1923, postfrische, ungebrauchte und gestempelte Sammlung mit besseren Ausgaben, in zwei Alben. . . . .	** / * / ☉	200,—
5789	1849 - 1871, Partie mit 40 Belegen, dabei interessante Stempel und Versendungsformen, u.a. ein mit 1 Gulden 21 Kreuzer Porto belegter langformatiger Wertbrief aus dem Jahre 1849, frankierte Belege, Ganzsachen, etc. . . . .	☒	200,—
5790	Altdeutschland, uriger Goldschnitt-Vordruck für Wertstempel aus Ganzsachen, gesammelt wurden zumeist gebrauchte Ganzsachenab- schnitte, u.a. dabei Abschnitt aus Sachsen U 5 mit K2 "LEIPZIG 31 X 65" (10 Ngr. Johann) . . . . .	(△)	150,—
5791	Kleines Lot mit 7 besseren Marken mit Bayern Portom. 1 (*), drei * Stück Sachsen "Johann I." sowie drei Werte Württemberg mit u.a. Nr. 29 (*), die repariert sein dürfte (optisch aber sehr ansehnlich). (Abbildungen siehe Onlinekatalog) . . . . .	*, (*)	90,—
5792	1850 - 1923, postfrische und gestempelte Partie aus Borek-Abo. . . . .	** / ☉	50,—

### Baden

5793	<b>1851 - 1866, überkomplette Sammlung mit insgesamt 65 Marken, u.a. dabei in gestempelt MiNr. 1/4 a, 1/4 b, 15 c (gepr. Flem- ming BPP), 16 (2), 21 a (2), 22 b, Landpost-Portomarkte MiNr. 1 y auf Briefstück, etc. (Abbildungen siehe Onlinekatalog) . . . . .</b>	(*) / ☉ / △	900,—
5794	1851 - 1866, Sammlung mit 113 überwiegend gestempelten Marken auf Albumblättern, recht sortenreich und inkl. zwei Exemplaren MiNr. 21 a in gestempelt, dabei auch einige interessante Farbnuancen bzw. Zwischentöne (Abbildungen siehe Onlinekatalog). . . . .	(*) / ☉ / △	450,—
5795	1851 - 1866, Sammlung mit 113 überwiegend gestempelten Marken auf Albumblättern, recht sortenreich, dabei auch einige interessante Farbnuancen bzw. Zwischentöne, Stempel etc. (Abbildungen siehe Onlinekatalog) . . . . .	(*) / ☉ / △	450,—
5796	1851 - 1868, Partie mit etwas über 300 zumeist gestempelten Marken sowie einigen Paaren auf alten Einsteckblättern, interessante Fund- grube für Plattenfehler- und Stempelsammler, u.a. dabei Uhrstempel, farbige Entwertungen (Abbildungen siehe Onlinekatalog) . . . . .	(*) / ☉ / △	450,—
5797	1851 - 1864, ungebrauchte/postfrische und (vorwiegend) gestempelte Sammlung mit mehr als 250 Marken, dabei zahlreiche gute Werte wie MiNr. 1a mit Befund Kraft, 1b(2), 11(10), 13(2), 14(2), 15(3), 16 und 21, Einheiten bis hin zu 3er-Streifen, schöner Stempelteil mit Num- mernstempelsammlung, dabei rote und blaue Stempel, Uhrstempel als Entwerter mit 6 Marken und 2 Briefen, Ortsstempel mit besseren sowie schöne Partie Briefe und Ganzsachen, dabei gute Frankaturen wie MiNr. 9 im gut gezähnten 3er-Streifen auf Brief, und interessante Verwendungen wie Auslandspost, eine Bundfrankaturen, Postablagen und eine GA mit Zusatzfrankatur, interessante und hochwertige Sammlung im Einsteckbuch (alter Ausruf 500) (Abbildungen siehe Onlinekatalog) . . . . .	** / ☉ / ☒	400,—
5798	1851 - 1868, ungebrauchte Sammlung auf Lindner-Vordrucktext, enthalten sind inkl. Landpostmarken 72 Werte, dabei u. a. Mi.-Nr. 10c (*) mit Fotobefund Stegmüller BPP, Mi.-Nr. 21 (2), Mi.-Nr. 22 (4), einiges gepr. wie z. B. diverse Neudrucke der geschnittenen Ausgaben. (Abbil- dungen siehe Onlinekatalog) . . . . .	*/ (*)	400,—
5799	1851 - 1868, gestempelter Bestand, dabei Farbnuancen, Paare, Randstücke, farbige Stempel, Briefstücke etc., dazu ungebrauchte Portomarken. . . . .	☉ / △	350,—
5800	1851 - 1868, ungebrauchte und gestempelte Sammlung, in den Hauptnummern komplett mit u.a. Mi.-Nr. 1a, 1b, 15b, 16, 21a (2) etc., eini- ges gepr. (Abbildungen siehe Onlinekatalog) . . . . .	*/ ☉	300,—
5801	1851 - 1868, ungebrauchte und gestempelte Sammlung mit u.a. Mi.-Nr. 12, 16, 21 (Sperati-Fälschung) etc. (Abbildungen siehe Onlineka- talog) . . . . .	*/ ☉	200,—

### Bayern

5802	<b>1849 - 1920, umfangreiche gestempelte Sammlung im Vordruckalbum, vieles oft mehrfach, beginnend ab Mi.-Nr. 11a und 11a je mit Fotobefund Brettl BPP, so dann über 50 weitere Werte Quadratausgabe, dabei auch diverse Briefe, reichhaltiges Objekt mit hohem Katalogwert. (Abbildungen siehe Onlinekatalog) . . . . .</b>	☉	1800,—
5803	<b>1845 - 1910 (ca.), rund 240 Briefe, Karten und Ganzsachen, dabei Charge, Bahnpost, große Stempelvielfalt, etliches geprüft Sem BPP mit einigen Fotobefunden, in drei Alben. (Abbildungen siehe Onlinekatalog) . . . . .</b>	☒	1800,—
5804	<b>1849 - 1868, Sammlung mit insgesamt 34 Marken auf zwei Albumblättern, u.a. dabei MiNr. 1 II a, 4 I, 6, 7 (2), 12, 13 a, 13 b (gepr. Bühler), 18, 19 und zum guten Schluß Briefstück MiNr. 21 in einem vielversprechenden Farbton (Abbildungen siehe Onlineka- talog) . . . . .</b>	☉ / △	900,—
5805	<b>1850 - 1875, interessante Sammlung mit Qualitätsstücken inkl. Rand- und Eckrandstücken auf Müller-Mark-Albumblättern, u.a. dabei herrlich farbfrische und seltene Ausgaben-Mischfrankatur MiNr. 20, 23 X u. 25 X b auf Briefstück (gepr. Schmitt BPP), insgesamt 36 Einzelmarken, ein waager. Paar und zwei Ausgabe-Mischfrankaturen (Abbildungen siehe Onlinekatalog). . . . .</b>	☉ / △	700,—
5806	1849 - 1920, Sammlung im Borek-Vordruckalbum, u.a. dabei in gestempelt MiNr. 4 I (gepr. Sem BPP), 7, 13 (2, je gepr. Brettl BPP), 28 X (gepr. Brettl BPP), sowie weitere Kreuzer-Ausgaben. Ab 1876 mehr sporadisch gesammelt, aber immerhin mit Flugpostmarke MiNr. F I in ta- dellos postfrischer Qualität (Abbildungen siehe Onlinekatalog) . . . . .	*/ ☉	450,—
5807	1849 - 1876, gestempelte Partie mit u.a. Mi.-nr. 2 I, 4 I (12), 12 (3), 13 a, 18, 30 a (2), 31 b, 35, 43 etc., vieles gepr., überwiegend Sem BPP, mit einigen Fotobefunden. (Abbildungen siehe Onlinekatalog). . . . .	☉ / △	450,—

## Online-Live-Bieten

<https://reinhardfischerauktionen.de/de/auktionen/informationen/live-bidding/>

## Braunschweig

5808	1850 - 1918, gestempelte Sammlung, beginnend mit schönem Kreuzerteil, dabei zahlreiche gute Werte wie MiNr. 4l mit Befund Sem BPP "einwandfrei", 6(2), 18(2), 19(2) und 27X, einiges geprüft, teils spezialisiert nach Farben und Typen gesammelt, mit Dienst- und Portomarken, dabei Pracht- und Kabinettstücke, schöne Sammlung im Lindner-Vordruckalbum, dazu Dublettenalbum und etwas Württemberg (Abbildungen siehe Onlinekatalog) . . . . .	☉	400,—
5809	1849 - 1920, gestempelte Sammlung auf selbstgestalteten KABE Blättern, ab den Quadratausgaben mit besseren Werten, einige geprüft, dazu ein Dienstteil, Belege und Dubletten. (Abbildungen siehe Onlinekatalog) . . . . .	☉	310,—
5810	1850 - 1862, Partie mit 130 Marken der Quadratausgaben in sortenreicher Mischung inkl. einigen Kabinettstücken und schönen Entwertungen, u.a. dabei MiNr. 7 (2), 12 (2) u. 13 (2) (Abbildungen siehe Onlinekatalog) . . . . .	☉/△	310,—
5811	1850 - 1920, ungebrauchte/postfrische und (vorwiegend) gestempelte Sammlung, teils doppelt geführt, mit vielen guten Werten wie MiNr. 6, 7, 13, 18, 19, 27Xb gepr. usw., reichhaltige Sammlung im Vordruckalbum . . . . .	**/*/☉	200,—
5812	18 Kreuzer und 1 Kreuzer - 6 Kreuzer ungebraucht, Mi-Nr. 8l ohne Gummi, Mi-Nr. 10a 2-seitig im Schnitt berührt, Mi. 540.- . . . . .	7+8+9c+10 a (*)/*	60,—

### Bayern Ganzsachen

5815	1873 - 1919, Sammlung gebrauchter Ganzsachen Karten, dabei Mi.-Nr. SFP 1/oz, SFP 2 etc., auf Ausstellungsblättern in zwei Alben. (alter Ausruf 200) . . . . .	☒	100,—
------	---	---	-------

### Braunschweig

5816	1852 - 1866, nach Hauptnummern überkomplette Sammlung auf Vordruckblättern, zumeist in gestempelter und recht ordentlicher Erhaltung gesammelt, verschiedene Werte sogar geprüft, u.a. MiNr. 13 A ungebraucht ohne Gummierung (E. Diena), im Anhang noch drei gebrauchte Postanweisungen und Ganzsachen-Umschläge U 2 B und U 3 B in ungebraucht. Zurückhaltend auf Nettobasis angesetzt (Abbildungen siehe Onlinekatalog) . . . . .	(*)/☉/△	450,—
5817	1852 - 1866, interessante Sammlung mit über 30 Marken, einem waagerechten Dreierstreifen MiNr. 6, drei unfrankierten Briefen, zwei frankierten Briefen und zwei Ganzsachen. Dabei zahlreiche bessere, teils bereits geprüfte Werte, hoher Katalogwert! (Abbildungen siehe Onlinekatalog) . . . . .	☉/△/☒	450,—
5818	1852 - 1865, gestempelte Sammlung, u.a. dabei MiNr. 1/3 (je vollrandig und gepr. Carl H. Lange), 4 (repariert gepr. Hoffmann-Giesecke), 5 (gepr. Carl H. Lange), 6/12 (teils geprüft), 14 A (gepr. Brettl BPP), 15 A (repariert, gepr. Richter), 16 A (repariert, gepr. Bühler), 17/20 (je gepr. Lange BPP) sowie einige Viertelungen und unverausgabte MiNr. I, Mi. etwas über 5.000.- (Abbildungen siehe Onlinekatalog) . . . . .	*/☉/△	350,—
5819	NUMMERNSTEMPEL, Kollektion auf 19 Marken, u.a. dabei "4"-BLANKENBURG auf MiNr. 8 a, "12"-ESCHERSHAUSEN auf MiNr. 8 a, "14"-GANDERSHEIM in blau auf MiNr. 20, "22"-HESSEN auf MiNr. 19, "26"-HEHLEN in blau auf Briefstück MiNr. 18, "40"-STADTOLDENDORF auf Briefstück MiNr. 9 b (gepr. W. Engel BPP) etc., Mi. Euro 2.540.- zzgl. Stempelbewertung Feuser DM 1.160.- (Abbildungen siehe Onlinekatalog) . . . . .	☉/△	300,—
5820	1852 - 1865, ungebrauchte und gestempelte Sammlung mit u.a. Mi.-Nr. 2, 3, 5, 10A, 12A etc., teils geprüft. (Abbildungen siehe Onlinekatalog) . . . . .	*/☉	200,—

### Bremen

5821	1855 - 1867, ungebrauchte Sammlung mit insgesamt 21 Werten auf Lindner-Vordruckblatt, diverse Werte gepr., hoher Katalogwert. (Abbildungen siehe Onlinekatalog) . . . . .	*/(*)	350,—
5822	1855 - 1867, ungebrauchte und gestempelte Sammlung mit u.a. Mi.-Nr. 2, 3, 4, 6, 7 B, 12, 14 etc., vieles gepr. mit zwei Kurzbefunden. (Abbildungen siehe Onlinekatalog) . . . . .	*/☉	300,—

### Hannover

5824	1850 - 1864, umfangreiche, überkomplette Sammlung auf zwei Albumblättern und noch weitere Marken auf einer Einsteckkarte. Dabei einige Bogenrandstücke mit Reihenzahl und auch Bordüren-Bogenrandstücke, ferner seltene 15 b I gestempelt mit Fotobefund Berger BPP "einwandfrei", Mi. 11.600.- + (Aufstellung anbei) (Abbildungen siehe Onlinekatalog) . . . . .	(*)/☉/△	1200,—
5825	1850 - 1864, ungebrauchte und gestempelte Sammlung, teils mehrfach gesammelt, mit u.a. Mi.-Nr. 10 (2), 20 etc. (Abbildungen siehe Onlinekatalog) . . . . .	*/☉	500,—
5826	1850 - 1864, ungebraucht und überwiegend gestempelte Partie mit u. a. Mi.-Nr. 18 gestempelt, Briefstücken, Farbnuancen etc., dabei auch einige Neudrucke, übliche Erhaltung, einiges bereits gepr., Mi. ca. 4.900.- (Abbildungen siehe Onlinekatalog) . . . . .	*/☉	350,—
5827	1850 - 1864, ungebrauchte und gestempelte Sammlung mit guten Werten, einiges gepr. (Abbildungen siehe Onlinekatalog) . . . . .	*/☉	150,—

### Helgoland

5828	1867 - 1890, interessante, gemischt angelegte, nach Hauptnummern weit überkomplette Sammlung mit zahlreichen geprüften und befundeten Marken auf Borek-Albumblatt, u.a. dabei Mi.-Nr. 1 I gestempelt (Fotoattest Schulz BPP), 2 u. 3 zusammen auf Briefstück (gepr. Schulz BPP), 11 u 12 gestempelt (gepr. Lemberger) und vieles mehr, hoher Katalogwert! (Abbildungen siehe Onlinekatalog) . . . . .	*/☉/△	1200,—
------	---	-------	--------

### Lübeck

5830	1859 - 1865, nach Hauptnummern überkomplette, optisch ansprechende Sammlung in ungebrauchter Erhaltung auf Borek-Albumblatt, dabei MiNr. 1/14, 3 F (gepr. Krause) und 9 B (gepr. Pfenninger), Mi. 2.470.- (Abbildungen siehe Onlinekatalog) . . . . .	(*)	310,—
5831	1859 - 1865, ungebrauchte und gestempelte Sammlung mit u.a. Mi.-Nr. 1, 4, 5 etc., teils geprüft, dazu sieben ungebrauchte und eine gebrauchte Ganzsachen. (Abbildungen siehe Onlinekatalog) . . . . .	*/☉	250,—

### Mecklenburg-Schwerin

5832	1864 - 1867, Lot mit 7 Marken, dabei in ungebraucht MiNr. 6 a, 6 b, 7 II und 8 sowie in gestempelt MiNr. 5 b (2) und 8 (Abbildungen siehe Onlinekatalog) . . . . .	(*)/☉	90,—
------	--	-------	------

### Mecklenburg-Strelitz

5833FP	1864, Gebiet überkomplett in ungebrauchter Erhaltung, MiNr. 1 (2), 2 (2), 3 (mehrfach gepr.), 4, 5 u. 6 (Abbildungen siehe Onlinekatalog) . . . . .	*	180,—
--------	---	---	-------

### Oldenburg

5834	1852 - 1862, nach Hauptnummern überkomplette, durchgängig in gestempelter Erhaltung geführte und optisch ansprechende Sammlung auf zwei Borek-Vordruckblättern, dabei MiNr. 1 (gepr. Berger BPP), 2 I bis IV, 3 I, 3 III (gepr. Brettl), 4 a, 4 b, 5 (gepr. Dietrich und Staraschek), 6, 7 (gepr. Carl H. Lange), 8 (2, ein Wert gepr. Bartels), 9 mit idealem K2 OLDENBURG (nur etwas erhöht gepr. Brettl BPP), 10 a (2, ein Wert Fotobefund Berger BPP), 11 a (2), 12 a (2), 13, 14, 15/19 A, Mi. 18.000.- (Abbildungen siehe Onlinekatalog) . . . . .	☉	1900,—
5835	1851 - 1862, interessante Partie mit 62 gestempelten Marken in sorten- bzw. variantenreicher Mischung ab MiNr. 1, hoher Mi. (Abbildungen siehe Onlinekatalog) . . . . .	☉/△	600,—

### Berlin Stempel

5836	1840 - 1920 (ca.), Berlin-Stempel nach KBHW, fast 200 Briefe und Karten, dabei eine Vielzahl besserer Stempel, teils auf interessanten Mehrfach- und Mischfrankaturen, Einschreiben, Auslandspost usw., sauber beschriftet in 3 Briefalben (alter Ausruf 400) (Abbildungen siehe Onlinekatalog) . . . . .	☒	200,—
------	---	---	-------

## Preußen

5837	1850 - 1859, gestempelte Partie mit u.a. Mi.-Nr. 1 (2), 7 (4), 13 (5 + 3 Paare) etc. (Abbildungen siehe Onlinekatalog) . . . . .	⊙/△	400,—
5838	1850, 1 Sgr. auf rosa, gestempelte Partie von 100 Einzelmarken, 24 Paaren und fünf Dreierstreifen, dabei Farbnuancen, Randstücke, Briefstücke, bessere Stempel etc. (Mi.-Nr. 2) (Abbildungen siehe Onlinekatalog) . . . . .	⊙/△	350,—
5839	1850 - 1867, nach Hauptnummern überkomplette Sammlung mit insgesamt 36 Marken, u.a. dabei MiNr. 20 u. 21 zusammen auf attraktivem Briefstück sowie einige BPP-geprüfte Marken, überwiegend gute Qualität, oftmals Kabinett, im Anhang noch ein Brief und zwei Ganzsachen (Abbildungen siehe Onlinekatalog) . . . . .	⊙/△	310,—
5840	1850 - 1867, nach Hauptnummern überkomplette, gestempelte Sammlung mit insgesamt 46 Marken, u.a. einige der Kreuzer-Ausgaben mehrfach dabei, überwiegend gute Qualität und auch einige schöne Entwertungen gesehen (Abbildungen siehe Onlinekatalog) . . . . .	⊙/△/☒	310,—
5841	NACHVERWENDETE ORTSSTEMPEL auf Ausgaben des Norddeutschen Postbezirks, insgesamt 150 verschiedene Entwertungen, zumeist auf Briefstücken (40 lose Marken, 110 Briefstücke), darunter auch einige bessere, u.a. K1 BONAMES, K1 GROSS-ROHRHEIM, K1 HOCHHEIM, Segmentstempel KÖNIGSBERG PR., K1 LINDHEIM, L2 LINDLAR, K1 OSTRACH, etc. (Abbildungen siehe Onlinekatalog) . . . . .	△	300,—
5842	1867 - 1890, interessante, gemischt angelegte, nach Hauptnummern bis auf Mi.-Nr. 21 überkomplette Sammlung mit über 70 Werten - teils in Einheiten, dabei u. a. 13, 17b, 20(3), bitte eingehend besichtigen. (Abbildungen siehe Onlinekatalog) . . . . .	⊙/△	220,—
5844	1858, 2 Sgr. blau, gestempelte Partie von 44 Einzelmarken, sieben Paaren und einem Dreierstreifen, dabei Farbnuancen, Briefstücke mit Mischfrankatur Mi.-Nr. 10 bzw. 16, volle und klare Stempel etc. (Mi.-Nr. 11) (Abbildungen siehe Onlinekatalog) . . . . .	⊙/△	200,—
5845	NACHVERWENDUNGEN, Sammlung nach- bzw. weiterverwendeter Preußen-Stempel auf gut 100 Ganzsachen-Postkarten Deutsches Reich 5 Pfennige/Pfennig. Augenscheinlich fast nur verschiedene Stempel. . . . .	☒	200,—
5846	NUMMERNSTEMPEL, viele herrlich klare Abschlüge auf 63 Marken und 6 waager. Paaren, dabei auch bessere Nummern, bitte ansehen! (Abbildungen siehe Onlinekatalog) . . . . .	⊙/△	150,—
5847	1850 - 1867, ungebrauchte und (vorwiegend) gestempelte Partie mit 42 Marken, dabei bessere Werte wie MiNr. 13 und 23, Einheiten, bessere Stempel usw., schönes Lot auf Steckkarten, Mi. nüber 1.600.- (Abbildungen siehe Onlinekatalog) . . . . .	*/⊙	100,—
5848	1859, 3 Sgr. orange, gestempelte Partie von 52 Marken und einem Paar, dabei Briefstücke, volle und klare Stempel etc. (Mi.-Nr. 12) (Abbildungen siehe Onlinekatalog) . . . . .	⊙/△	100,—
5849	6 ausgesuchte Belege mit sauberen Entwertungen, dabei drei Belege Nr. 16 davon einer mit Bahnpoststempel sowie 3 Belege NDP mit nachverwendeten Preußen-Stempeln, alles in aktenfrischer Qualität. Schöne Partie mit sauberen Entwertungen. . . . .	☒	45,—

## Preußen Nummernstempel

5851	1 - 1924, Sammlung der preußischen Ringnummernstempel in zwei Einsteckbüchern, insgesamt ca. 1.000 verschiedene Nummernstempel mit insgesamt etwa 1.700 Marken, dabei auch Typen und diverse bessere, der Sammler legte meist wert auf klare Entwertungen, die Markenqualität stand dabei nicht immer im Vordergrund, aber insgesamt in dieser Reichhaltigkeit ein seltenes Objekt, dazu diverse Briefe und einige Marken auch späterer Ausgaben. (Abbildungen siehe Onlinekatalog) . . . . .	⊙/△/☒	2000,—
------	---	-------	--------

## Sachsen

5852	1850 - 1867, umfangreiche Sammlung mit gut 500 zumeist gebrauchten Marken sowie einigen Paaren und Dreierstreifen. Anfangs nach Hauptnummern und im Anschluss nach Nummernstempeln gesammelt, u.a. dabei eine restaurierte MiNr. 1a sowie ein restauriertes waager. Paar MiNr. 13. Unter den Nummernstempeln finden sich nur klare Abschlüge, inkl. besseren wie "206" (Jägersgrün) auf angeschnittener MiNr. 10 und "215" (Possendorf) auf MiNr. 15 (Abbildungen siehe Onlinekatalog) . . . . .	⊙/△/*	1500,—
5853	1851 - 1867, umfangreicher, überwiegend gestempelter Bestand ab MiNr. 2 im Album, alle Hauptnummern mehrfach vorhanden und im Anhang noch zahlreiche Belege, bitte ansehen! (Abbildungen siehe Onlinekatalog) . . . . .	*/⊙/☒	700,—
5854	1851 - 1867, abwechslungsreiche Partie mit gut 80 Belegen, dabei Reco- und Auslandsbriefe (frankiert und unfrankiert), gebrauchte Ganzsachen inkl. U 23 B, zwei Belege mit Ganzsachenausschnitten als Frankatur und ferner zwei NDP-Auslandriefe nach England 1868 bzw. USA 1871 . . . . .	☒	600,—
5855	1850 - 1863, gestempelte Sammlung, in den Hauptnummern komplett, Mi.-Nr. 1 repariert, gepr. Opitz und Richter. (Abbildungen siehe Onlinekatalog) . . . . .	⊙	500,—
5856	1851 - 1867, ungebrauchte und gestempelte Partie mit u.a. Mi.-Nr. 2 (5), 12 (6), 13 (2) etc. (Abbildungen siehe Onlinekatalog) . . . . .	*/⊙	300,—
5857	NUMMERNSTEMPEL, Partie mit insgesamt 46 Marken mit klaren Abschlügen von Nummerngitterstempeln, u.a. dabei "215" (Possendorf) auf MiNr. 10 und "216" (Pommritz) auf zwei Stück MiNr. 15 in unterschiedlichen Farbnuancen. . . . .	⊙/△	150,—
5858	1852 - 1880 (ca.), der Wechselverkehr von und nach Sachsen, 28 Belege mit Beschreibungen auf beschrifteten Seiten, dabei interessante Stempel, verschiedene Taxen, alles markenlose Belege. (alter Ausruf 100) . . . . .	☒	80,—

## Schleswig-Holstein

5859	1850 - 1866, Sammlung ab MiNr. 1 u. 2 in ungebraucht mit Originalgummierung (gepr. Pfenninger bzw. Carl H. Lange, seltene 5 II in ungebraucht ohne Gummierung (gepr. W. Engel mit doppelter Signatur), einige schöne Entwertungen und im Anhang vier frankierte Briefe (Abbildungen siehe Onlinekatalog) . . . . .	*/⊙/☒	900,—
5860	1864 - 1866, sortenreiche Partie mit 60 gestempelten Marken und einem waager. Paar, u.a. dabei MiNr. 3 (gepr. W. Engel) und 12 (K2 "ALTONA 12 10 65"), einige Marken mit Alt- oder BPP-Prüfungen, überdurchschnittliche Qualität und einige schöne Entwertungen, Mi. 6.800.- (Abbildungen siehe Onlinekatalog) . . . . .	⊙	650,—

## Thurn &amp; Taxis

5861	1852 - 1866, fast ausschließlich gestempelter Bestand, dabei Randstücke, Einheiten, Briefstücke etc. mit u.a. Mi.-Nr. 2 (2), 14 Paar, 18 (23), 19 (2), 23 II (Paar), 24 (12), 25 (9), 27 (8), 30 Paar (2), 35 (4), 36 (5), 45, 47 (5), 50 (8), bessere Nummernstempel, wie Nr. 15,30, 42, 55, 108, 111, 155 I, 164, 179 blau, 180, 182, 188, 197, 206, 216 blau, 283, 297, 307, 312, 327, 337, 364, 366, 375, 400 etc., etliches gepr., überwiegend Sem BPP mit einigen Fotobefunden. (Abbildungen siehe Onlinekatalog) . . . . .	*/⊙/△	1300,—
5862	1852 - 1866, überkomplette Sammlung auf drei Albumblättern, MiNr. 45 u. 46 in ungebrauchter Erhaltung vorhanden, sonst durchgängig in gestempelt oder auf Briefstücken gesammelt. Verschiedene Werte bereits kompetent geprüft, insgesamt in guter Qualität und oftmals mit klar lesbaren Stempeln zusammengetragen, Mi. ca. 5.000.- (Abbildungen siehe Onlinekatalog) . . . . .	*/⊙	450,—
5863	1852 - 1866, nach Hauptnummern gemischt geführte augenscheinlich kpl. Sammlung auf Lindner-T-Vordruck, einzelne Werte sind gepr., die letzte Ausgabe ist ungebraucht enthalten . . . . .	⊙/*	400,—
5864	1852 - 1866, Sammlung mit insgesamt 75 Marken auf drei Borek-Albumblättern, dabei viele Pracht- und Kabinettstücke (Abbildungen siehe Onlinekatalog) . . . . .	*/⊙	220,—
5865	1852 - 1866, ungebrauchte und (vorwiegend) gestempelte Partie mit fast 50 Marken, dabei bessere Werte wie MiNr. 18 und 24, je gepr. Sommer BPP, mit teils besseren Nummernstempeln, schönes Lot auf Steckkarten, Mi. über 1.800.- . . . . .	*/⊙	100,—
5866	1852 - 1866, ungebrauchte und gestempelte Sammlung mit mittleren Ausgaben. . . . .	*/⊙	100,—
5867	1852 - 1867, ungebrauchte und postfrische Sammlung mit Originalen und zahlreichen Neudrucken, insgesamt 142 Werte (Einheiten als 1 Wert gezählt) auf Lindner-Vordruckblättern. . . . .	*/**	100,—
5868	1859 - 1866, gestempelte Partie von 7 Werten, dabei bessere Nummernstempel (meist aus Nordhessen), dazu nachverwendeter Stempel "CASSEL-BAHNHOF" auf Preußen sowie dekorative Postkarte der Privatpost Frankfurt, nette Partie, fast jeder Wert einzeln auf Auktionen zusammengekauft (Abbildungen siehe Onlinekatalog) . . . . .	⊙/☒	Gebot



**Thurn & Taxis Nummernstempel**

5869	1852 - 1866, Nummernstempelsammlung ex Nr. 2-333, teils mehrfach, mit u.a. Nr. 72, 188, 194, 202, 216 blau (7), 297, 313 blau, 326 blau (2), dabei Einheiten, Briefstücke etc. ....	⊙/△	450,—
5870	1852 - 1866, Nummernstempelsammlung ex Nr. 11-389, teils mehrfach mit besseren, dabei Einheiten, Briefstücken etc., teils geprüft Sem BPP.....	⊙/△	180,—

**Thurn & Taxis Versuchsstempel**

5871	1852 - 1866, Partie mit zwanzig Briefen, dabei Paare, Mischfrankaturen, Ortsbrief von Mainz etc. (Abbildungen siehe Onlinekatalog) . . .	✉	180,—
------	--	---	-------

**Württemberg**

5872	1851 - 1875, überkomplette Sammlung mit 75 Marken in allen Qualitäten auf vier Albumblättern, viele Werte doppelt vorhanden oder nach verschiedenen Farben gesammelt, einige Werte entsprechend geprüft, hoher Katalogwert! (Abbildungen siehe Onlinekatalog) . . . . .	⊙	1800,—
5873	1851 - 1923, spezialisierte gestempelte Sammlung, über weite Strecken komplett mit einer Vielzahl an guten Werten wie MiNr. 1(3), 5II mit Kurzbefund Heinrich BPP, 10a mit Befund Heinrich BPP, 13a(2), 15 mit Befund Heinrich BPP, 16ya und 16yb je gepr. Heinrich BPP, 19ya gepr. Heinrich BPP, 19yb mit Kurzbefund Ferchenbauer VÖB, 20y gepr. Thoma BPP, 21 mit Kurzbefund Heinrich BPP, 24 gepr. Heinrich BPP, 29 gepr. Thoma BPP, 34 gepr. Heinrich BPP, 50 gepr. Heinrich BPP, 52 gepr. Heinrich BPP, 54(2) gepr. Heinrich BPP, 171/83 gepr. Infla, 211 mit Dienstsiegelabdruck mit Kurzbefund Klinkhammer BPP, 234b gepr. Winkler BPP und 272/81 gepr. Winkler BPP, oft mit Farbvarianten und Plattenfehlern gesammelt, nahezu die gesamte Sammlung ist durchgeprüft (!) - ideal auch als Vergleichssammlung, reichhaltige und schöne Kollektion mit teils auch Pracht und Kabinettstücken, auf Vordruckblättern (Abbildungen siehe Onlinekatalog) . . . . .	⊙	1500,—
5874	1851 - 1923, ungebraucht/postfrische und gestempelte Sammlung auf zwei Vordrucktexten im Lindner-Ringbinder, dabei u. a. drei gestempelte Werte zu 18 Kreuzer, 70 Kreuzer gestempelt (starke Mängel), diverses mehrfach, bitte eingehend besichtigen. (Abbildungen siehe Onlinekatalog) . . . . .	*/**/⊙	1200,—
5875	1851 - 1923, reizvolle Sammlung mit einem reichhaltigen Anteil Kreuzer-Ausgaben im SAFE-Ringbinder, in der Dienstmarkenzeit finden sich einige Infla-geprüfte Marken, ansehen! (Abbildungen siehe Onlinekatalog) . . . . .	*/⊙/✉	800,—
5876	1851 - 1920, ungebrauchte/postfrische und gestempelte Sammlung, speziell im Kreuzerteil mit zahlreichen guten Werten wie MiNr. 3allb gestempelt gepr. Irtenkauf BPP, 5I gestempelt mit Kurzbefund Heinrich BPP, 15 gestempelt mit Befund Heinrich BPP, 16 gestempelt(2), 19yb gestempelt gepr. Irtenkauf BPP, 20 gestempelt gepr. Thier, 21 gestempelt gepr. Brettl, 23 gestempelt, 29 gestempelt gepr. Heinrich BPP und 34 gestempelt gepr. Dietrich, vieles gepr., teils bessere Farben und Stempel, reichhaltige Sammlung aus Sammlernachlass auf Steckseiten, enormer Katalogwert (Abbildungen siehe Onlinekatalog) . . . . .	***/**/⊙	750,—
5877	1875 - 1923, postfrischer Bestand Marken und Einheiten auf Einsteckblättern, dabei zahlreiche kpl. Sätze, Mi. unter Annahme der jeweils günstigsten Sorte bereits 2.770.- (Abbildungen siehe Onlinekatalog) . . . . .	**	400,—
5878	1851 - 1920, ungebrauchte/postfrische und gestempelte, gemischt geführte Sammlung, mit einer Vielzahl guter Werte wie MiNr. 16y gestempelt, 17y ungebraucht, 19ya und 19yb gestempelt je gepr. Thoma BPP, 21 gestempelt gepr. Thoma BPP, 29 gestempelt gepr. Thoma BPP, 34 gestempelt gepr. Thoma BPP und 50 gestempelt gepr. Thoma, teils nach Farben spezialisiert gesammelt, oft mit Pracht- und Kabinettstücken (auch schon im Kreuzerteil), vieles gepr., hochwertige Sammlung aus Borek-Abonnement im Vordruckalbum, dazu kleines Büchlein Dubletten (Abbildungen siehe Onlinekatalog) . . . . .	***/**/⊙	400,—
5879	1851 - 1923, gestempelte reichhaltige Sammlung mit u.a. Mi.-Nr. 1-5, 6-9, 11-14, 16-19x, 16-19y, 21-24, 25-29, 35, 36-41, 50, 52, etc., einiges geprüft, in SAFE-DUAL-ALBUM (Abbildungen siehe Onlinekatalog) . . . . .	⊙	400,—
5880	1851 - 1916, ungebrauchte/postfrische und gestempelte Partie mit mehr als 80 Marken, dabei bessere Werte wie MiNr. 5I gestempelt gepr. Thoma BPP, 13 gestempelt, 14 gestempelt, 16 gestempelt und 33 gestempelt(2), dabei Pracht- und Kabinettstücke, hochwertige Partie auf Steckkarten, Mi. über 4.500.- (Abbildungen siehe Onlinekatalog) . . . . .	***/**/⊙	270,—
5881	1875 - 1923, postfrischer, ungebrauchter und gestempelter Bestand, dabei Farbnuancen, Briefstücke etc., einiges geprüft, im Lagerbuch .	***/**/⊙	200,—

**Norddeutscher Postbezirk**

5882	1868 - 1871, interessante und werthaltige Sammlung inkl. Dienstmarken und sehr gut bestücktem Sammlungsteil Okkupationsgebiete auf fünf selbstgestalteten Albumblättern und einer Einsteckkarte, einige Marken wurden doppelt gesammelt oder auch in Paaren, u.a. dabei in ungebraucht Probedruck MiNr. 26 P U und in gestempelt Dienstmarke MiNr. 9 (mehrfach gepr., u.a. Brettl), Okkupationsgebiete MiNr. 7 I a u. 7 I b (je gepr. Flemming BPP), 4 II aa u. 7 II a (Abbildungen siehe Onlinekatalog) . . .	*/⊙/△	600,—
5883	1868 - 1871, gestempelte Sammlung oder der Versuch alle Marken in gebräuchter Erhaltung zehnmal zu sammeln, dabei MiNr. 1/11 (10), 12 (6, davon zwei mit blauem K1 HAMBURG I.A., einmal mit Ersttagsdatum), 13/20 (10), 21 (5), 22 (10), 24 (10, je Federzugentwertung), 25 (6, je Federzugentwertung) und die Dienstmarken 1/5 (8), Mi. für die jeweils günstigste Variante 7.010.- (Abbildungen siehe Onlinekatalog) . . . . .	⊙	600,—
5884	1868 - 1871, fast ausschließlich gestempelte Sammlung von rund 700 Marken, dabei Einheiten, nachverwendete Stempel, Briefstücke etc., Mi. ca 6.670.- (Abbildungen siehe Onlinekatalog) . . . . .	*/⊙/△	500,—
5885	1868 - 1871 inkl. Dienst-, Telegraphen- und Okkupationsmarken, umfangreiche Sammlung mit über 500 Marken im Lindner-Ringbinder, sortenreich gesammelt und auch viele schöne Entwertungen dabei (Abbildungen siehe Onlinekatalog) . . . . .	*/⊙/△	360,—
5886	1860 - 1870, gestempelter Bestand, dabei nachverwendete Stempel, Hufeisenstempel, Briefstücke, Dienst und Telegrafmarken. (Abbildungen siehe Onlinekatalog) . . . . .	⊙/△	300,—
5887	1868 - 1870, gestempelte, in den Hauptnummern komplette Sammlung, Mi.-Nr. 23 geprüft Brettl, D 6-9 mit fraglichen Stempeln nicht bewertet, dazu etwas Elsass-Lothringen. (Abbildungen siehe Onlinekatalog) . . . . .	⊙	200,—
5888	1868 - 1871 inkl. Dienstmarken, gemischt angelegte, bis auf MiNr. 23 kpl. Sammlung auf Vordruckblättern . . . . .	*/⊙	90,—
5889	1868 - 1871, Sammlung mit insgesamt 35 Marken auf zwei urigen Albumblättern, u.a. dabei MiNr. 20 und 23 in ungebraucht (letzte Neugummi) sowie MiNr. 12 auf Luxus-Briefstück. . . . .	*/⊙/△	90,—
5890	1868 - 1870, Lot mit fünf frankierten Belegen und drei Ganzsachen, u.a. dabei MiNr. 1 senkr. Paar auf Ortsbrief von Altona, Reco-Brief mit MiNr. 7 u. 9 (3) von Frankfurt/M. nach Augsburg, Wertbrief mit MiNr. 15 u. 17 ab Grünberg (Abbildungen siehe Onlinekatalog) . . . . .	✉	90,—
5891	Ungebrauchte Partie mit 21 Werten, dabei 23 *, Dienst 3 Kreuzer und 7 Kreuzer . . . . .	*	50,—
5892	1868 - 1870, urige Partie von ca. 400 Werten auf 19 DIN A5 Steckkarten, dabei Nachverwendungen, Stempelvielfalt u.a. K1, K2, Ra2 und Ra3, Dienstmarken, Fundgrube . . . . .	⊙/△	50,—

**Elsaß-Lothringen**

5893	1870, ganz überwiegend gestempelte Sammlung mit insgesamt 27 Marken sowie einer Dreifarbenfrankatur und einem waager. Paar auf Briefstück, u.a. dabei in gestempelt MiNr. 2 II a (gepr. Spalink BPP, Zahnmängel), 5 II aa (gepr. Blecher BPP), 7 I b (gepr. W. Engel BPP) sowie weitere geprüfte Marken und bessere Entwertungen (Abbildungen siehe Onlinekatalog) . . . . .	*/⊙/△	500,—
5894	1871, Lot mit 15 frankierten Briefen und zwei Briefvorderseiten, zumeist Post nach Frankreich oder in die Schweiz (Abbildungen siehe Onlinekatalog) . . . . .	✉	270,—

SAMMELLOSE

Deutsches Reich - Generalsammlungen			
5896	1872 - 1945, umfangreicher und gut sortierter in allen Erhaltungen geführter Lagerbestand in vier Einsteckbüchern und einem extra Buch mit Blockausgaben - hierin Bl. 1 gestempelt, Bl. 2 * (3), Bl. 3 gestempelt, Bl. 4/11 mehrfach in ** bzw. gestempelter Erhaltung, dabei guter Brustschildteil, Mi.-Nr. 24 gestempelt mit Befund Krug BPP, 5 Mark Reichspost gestempelt (5), Mi.-Nr. 72c * mit Fotoattest Jäschke BPP (Mi. 3.000.-), 398 X gestempelt mit Fotobefund Schlegel BPP, Südamerikafahrt * (2), Polarfahrt * und gestempelt, 496/98 (3), dabei auch ein Band Dienstmarkenausgaben, außerdem ca. 30 Belege, diverse Ausgaben gepr. mit einigen Fotobefunden. ....	*/**/☉	4000,—
5897	1872 - 1945, umfangreiche gestempelte Sammlung, immer wieder mit Farben und Typen gesammelt, beginnend mit interessantem Brustschild-Teil mit einigen Kabinett-Stücken, Pfennige, Krone/Adler und Germania mit besseren Farben, Infla mit Farben sowie Weimar und Drittes Reich, mit einer Vielzahl an teuren Werten wie MiNr. 13 mit Fz., 28, 33aa, 35c, 36b, 38b, 46ba, 66II, 96All als Eckrandstück, IV, 151Y, 319AWb, 319B, und OSTROPA-Block (2), Nothilfe-Block (dieser ungebraucht), weiterhin Dienstmarken mit MiNr. I lose und auf Brief, 65 und 83 usw., sehr vieles BPP-gepr., zum Teil mit Befunden, hoher Katalogwert, ideal zum detaillieren! (Abbildungen siehe Onlinekatalog) .....	☉	4000,—
5898	1872 - 1945, stark nach Farben und Typen spezialisierte doppelt geführte Sammlung mit zahllosen guten Werten wie Mi.-Nr. 86II, 96Alb, 112b, 154Ib, 254d, 325A Pb, 336A Wb, 446/49 Herzstück, und 539y, je tadellos postfrisch, 50ab, 66III, 86II, 118a, 138II, 206 F, 446/49, 539y und 576/79, je tadellos gestempelt, genannte bis auf Ostropa-Herzstück alle gepr. BPP bzw. Infla, beim Zusammentragen wurde großen Wert auf die Qualität gelegt, bis auf wenige Marken einwandfrei erhalten, fast durchgängig geprüft, dabei allein 6 Kurzbefunde, 6 Fotobefunde und 3 Fotoatteste, tolles, sauber im dicken Lagerbuch sortiertes Objekt zum Komplettieren der eigenen Sammlung oder Fortführen, enormer Katalogwert, Mi. über 23.000.- (Abbildungen siehe Onlinekatalog) .....	*/**/☉	3000,—
5899	1872 - 1945, postfrische/ungebrauchte Sammlung in drei Vordruckalben, ab 1919 in den Hauptnummern komplett inkl. Mi.-Nr. 438/39, Bl. 1, 456/58, Bl. 2, 496/98, Bl. 3 etc., im Anhang auch die zugehörigen Dienstmarken, vor 1919 auch mit besseren Werten, hoher Katalogwert. (Abbildungen siehe Onlinekatalog) .....	*/**	3000,—
5900	1923 - 1945, postfrische und ungebrauchte Sammlung mit u.a. Mi.-Nr. 344-350, 355 Y, 438 Y, 456, 482-495, 499-507, 556-564, Bl. 3 etc. (Abbildungen siehe Onlinekatalog) .....	**/*	1500,—
5901	1872 - 1932, postfrische und ungebrauchte Sammlung mit u.a. Mi.-Nr. 66 (2), 78-81, V-VI, 438-439 (Neugummi), 456-458 (Neugummi), Bl. 1 etc., im Borek-Album. (Abbildungen siehe Onlinekatalog) .....	**/*	1000,—
5902	1872 - 1945, gestempelte Sammlung mit u.a. Mi.-Nr. 21 b, 27 b, 49 a a, 66 II, 66 III, 78 A a, 81 A a, 181, 209 Y, 309 A c etc., vieles geprüft, teils mit Befunden. (Abbildungen siehe Onlinekatalog) .....	☉	1000,—
5903	Lagerbestand im Einsteckbuch, ** und gestempelt, bitte eingehend besichtigen, dabei diverse Blockausgaben, Plattenfehler, komplette Sätze etc., Katalogwert nach Angabe 11.195.- Euro (alter Ausruf 1000) .....	**/☉	800,—
5904	1923 - 1945, postfrische und etwas ungebrauchte Sammlung mit besseren Ausgaben im Safe-Dual-Album. (alter Ausruf 1000) .	**/*	800,—
5905	1872 - 1879, HUFEISENSTEMPEL, Sammlung mit 158 Marken, 30 Briefstücken und 18 Belegen im Album, zumeist aus dem Zeitraum 1872 - 1879, dabei Hufeisenstempel aus Bütow, Danzig, Geweiler, Graudenz, Grimmen, Hagenau, Herford, Kiel, Königsberg, Leipzig, Markkirch, Metz, Mühlhausen, Mülheim/Ruhr, Münster, Osnabrück, Saargemünd, Stuttgart, Viersen und Wesel (Abbildungen siehe Onlinekatalog) .....	☉/△/☒	800,—
5906	1872 - 1945, gestempelte Sammlung mit u. a. Mi.-Nr. 496 auf Zeppelin-Brief, Bl. 3 auf R-Brief, dazu weitere Briefe, Karten und Ganzsachen, in 2 Alben. (alter Ausruf 1000) .....	☉/☒	800,—
5907	1923 - 1945, gestempelte Sammlung mit u.a. Mi.-Nr. 344/50, 378/84, 407/09, 412 Y (Paar), 438, 496/97, 499/07, 556-564, Bl. 3 etc. (Abbildungen siehe Onlinekatalog) .....	☉	700,—
5908	1872 - 1945, postfrische und ungebrauchte Sammlung mit guten Ausgaben, wie Bl. 2 Fotoattest Dr. Oechsner BPP. ....	**/*	500,—
5909	1872 - 1945, fast ausschließlich gestempelte Sammlung im Leuchtturm Falzlosvordruck ab Kaiserreich über Infla, Weimar und III. Reich inkl. Dienstmarken, dabei MiNr. 10, 43 a, 64 II, 96 Ala, 95 All, 398 - 401 auf Sammlerbrief, Bl. 5/6, etc., einige Werte geprüft, hoher Katalogwert. (Abbildungen siehe Onlinekatalog) .....	☉	500,—
5910	1872 - 1945, gestempelte Sammlung mit u.a. Mi.-Nr. 66 II, 118, 178, 179, 248 I, 309 Ba, 319 B, 438-439, 496-498, Bl. 3 etc. .	☉	500,—
5911	1872 - 1923, gestempelte Sammlung im Einsteckbuch, dabei bessere Werte und einige Briefe, aber auch einige Fälschungen (mit falschen Prüfzeichen), bitte genau besichtigen! .....	☉	500,—
5912	1872 - 1923, reichhaltige gestempelte Sammlung mit besserem Brustschildteil inklusive Nr. 1, 6-7, 12, 16-23, 27 etc. ab Nr. 31 dann lange Zeit ( bis Nr. 176 ohne 118) komplett mit 5 Reichspost etc., guter Inflateil mit geprüften Werten, wie 133 II, 233-234, 258-260, schöner Teil Dienst mit 9-14 etc., bitte ansehen, Mi. ca. 5.500.- .....	☉	480,—
5913	1872 - 1945, Bestand ab den Brustschildern, dabei einige Inflabogen, 3. Reich mit vielen Randstücken, Bogensignaturen, Formnr., teils in Bogenteilen, Dienstmarken P + W OR, 2 Bände mit Ganzsachen, etc, hoher Katalogwert! .....	*/**/☉	475,—
5914	1884 - 1945, ungebrauchte und gestempelte, urige kleine Sammlung auf Blättern, dabei Bl. 2 ungebraucht mit nicht originaler Gummierung, mehrfach gepr. (u.a. Attest BPSB "postfrisch, einwandfrei" und gepr. A. Schlegel BPP) sowie Bl. 3 gestempelt, interessante Partie, dazu anfangs etwas Bayern sowie später etwas SBZ (Abbildungen siehe Onlinekatalog) .....	*/☉	400,—
5915	1923/1939, Partie mit ungebrauchten Viererblocks in sehr frischer Erhaltung auf urigen Albumblättern, u.a. dabei MiNr. 365/367, 479/481, 482/495, 556/564, 588/597, 716/729 und einige mehr (Abbildungen siehe Onlinekatalog) .....	*	400,—
5916	1872 - 1945, altes Auswahlheft (aus den 90er Jahren), überwiegend gestempelt, ab Mi.-Nr. 1, dabei bessere Werte/Ausgaben, einiges gepr. BPP (teils erhöht gepr.), alter Restauszeichnungswert ca. 4.770.- .....	☉	320,—
5917	1872 - 1945, umfangreiche Sammlung im Leuchtturm-Album ab Brustschildern mit schöner nr. 1, danach bis Ende Inflation weitgehend komplett, od. gestempelt und ungebraucht/postfrisch gesammelt, vor allem auch guter Teil Drittes Reich inklusive Blocks, über Strecken komplett mit vielen guten Ausgaben, bitte besichtigen, Mi. 3.300.- .....	☉/*/**	300,—
5918	1873 - 1945, Sammlung mit 135 Belegen in zwei Alben, alle ab Wiesbaden, Wiesbaden-Biebrich, verschiedenen Ortschaften aus dem Rheingau oder dem Taunus befördert. Dabei verschiedene Versendungsformen inkl. Auslandsdestinationen, besondere Stempeldaten, Maschinestempel, Sonderstempel, Landpoststempel etc. ....	☒	250,—
5919	1872 - 1945, gemischt angelegte Sammlung mit dem Mut zur Lücke in einem schwarzen Leuchtturm-Vordruckalbum, im Anhang ein Textteil für versch. Gebiete Besetzung II. WK .....	**/*/☉	200,—
5920	1872 - 1932, postfrische und ungebrauchte Sammlung mit u.a. Bl. 1, teils Neugummi. ....	**/*	200,—
5921	1872 - 1945, überwiegend gestempelte Sammlung mit besseren Ausgaben, dazu etwas Altdeutschland, Besetzung II etc. ....	*/☉	200,—
5922	1910 - 1945, Partie mit hunderten Briefen und Karten im Karton. (alter Ausruf 250) .....	☒	200,—

SAMMELLOSE

## Internetbesichtigung:

Unter [www.reinhardfischerauktionen.de](http://www.reinhardfischerauktionen.de)

finden Sie auch Fotos sämtlicher Seiten von insgesamt 409 Sammellosen.

Die entsprechenden Lose sind im Beschreibungstext gekennzeichnet.

## Brustschilder

5923	1872 - 1940, Bestand Briefe, Karten und Ganzsachen, dabei viele alte Ansichtskarten. . . . .	☒	100,—
5924	1912 - 1923, 18 interessante Belege mit Einzel- bzw. Mehrfach-Frankaturen, u. a. zwei Massenfrankaturen Mi.-Nr. 261, dazu Ganzsache auf Privatbestellung mit dreimal 1 Pfg Hindenburg eingedruckt, für Poststufensammler interessant. . . . .	☒	80,—
5925	Partie mit 16 Plattenfehlern, 10 davon im Mi.-Katalog notiert - u. a. Mi.-Nr. 620 I, Mi. fast 400.- . . . .	**/☉	30,—
5926	1932 - 1936, Postaufträge, 69 Stück mit Firmenfreistempeln, seltene Poststufe 62 Pfennig. . . . .	☒	30,—
5927	1914 - 1933, 6 Belege sowie 1 Brief Kroatien, alle mit Portomarken (2 x Schweiz, 4 x CSSR und 1 x Italien), interessante Partie. . . . .	☒	30,—

### Kaiserreich

5930	1872 - 1919, postfrische, ungebrauchte und gestempelte Sammlung mit u.a. Mi.-Nr. 24 (repariert, Fotoattest Jäschke-Lantelme BPP) . . . . .	**/*/☉	200,—
------	--	--------	-------

## Brustschilder

5932	1872 - 1874, komplette Sammlung in ungebraucht und gestempelt, etliches geprüft wie u. a. Mi.-Nr. 1 (*), 3 (*), 6 (*) und 14 (*), 27c wie Prachtstück wirkend, Mi.-Nr. 24 Entwertung falsch, weiterhin eine kleine Stempelstudie mit 600 Werten auf neun Blättern, Mi. ca. 30.000.- - bitte eingehend besichtigen! (Abbildungen siehe Onlinekatalog) . . . . .	*/☉	2400,—
5933	1872 - 1874, Sammlung weiterverwendeter Sachsen-Stempel auf gut 700 Brustschild-Marken, einigen Paaren und Belegen. Große Stempelvielfalt inkl. zahlreichen schönen und einigen besseren Entwertungen, dabei auch Verwendungen als Pfennige-Marken mit Stempeldaten aus 1875 (Abbildungen siehe Onlinekatalog) . . . . .	☉/△/☒	1000,—
5934	1872 - 1874, vielfältiger Bestand mit rund 700 Marken auf Einsteckkarten und im Album, u.a. dabei zahlreiche schöne Entwertungen auf Briefstücken, diverse Plattenfehler und Druckbesonderheiten. Empfehlenswert, ansehen! . . . . .	☉/△	750,—
5935	1872, Sammlung "Druckunregelmäßigkeiten und Besonderheiten" auf rund 140 Marken zu 1 oder 2 Groschen, davon 29 Stück mit Fotobefunden von Herrn Sommer BPP versehen. Es handelt sich oftmals um markante Farbflecke oder Brüche im Druckbild. Ein Eldorado für den Sammler von Plattenfehlern und Feldmerkmalen (Abbildungen siehe Onlinekatalog) . . . . .	☉/△	500,—
5936	1872 - 1874, ungebrauchte und gestempelte Sammlung mit u.a. Mi.-Nr. 13 gepr. Sommer BPP, 27, 28 (repariert, Fotobefund Sommer BPP), 30 gepr. Sommer BPP etc. (Abbildungen siehe Onlinekatalog) . . . . .	*/☉	400,—
5937	1872 - 1874, Sammlung nach- bzw. weiterverwendeter Stempel aus dem Herzogtum Mecklenburg-Schwerin auf ca. 150 Marken inkl. einigen Paaren und Belegen. Recht ordentliche Stempelvielfalt und in dieser Menge selten angeboten (Abbildungen siehe Onlinekatalog) . . . . .	☉/△	300,—
5938	1872 - 1874, abwechslungsreiche Partie mit 50 frankierten Belegen, u.a. dabei Belege in das Ausland, Ortssendungen, Bahnpostbriefe, Einzel- und Mehrfachfrankaturen etc. . . . .	☒	250,—
5939	1872 - 1874, Partie mit insgesamt 22 Marken und einem waager. Paar in ungebrauchter Erhaltung, u.a. dabei MiNr. 1 * und 2 a (*) (je geprüft Sommer BPP) und 26 I (Fotobefund Sommer BPP), Mi. 1.785.- (Abbildungen siehe Onlinekatalog) . . . . .	*/(*)	200,—
5940	1872 - 1874, Sammlung von zur NDP-Zeit eingeführten Stempeln auf 40 frankierten Belegen und 17 Ganzsachen, u.a. dabei R2 "CHARLOTTENBURG" auf Brief nach Waltersdorf, Bücher-Bestellzettel von Leipzig nach Regensburg, Drucksache von Stettin nach Erding, etc. . . . .	☒	200,—
5941	1872, Partie von 6 gestempelten Marken mit Plattenfehlern, dabei MiNr. 4 XXXVII (2), 18 II, 19 XVIII, 19 LXXII und 20 XXXI, je mit Fotobefund Sommer BPP und zumeist mit "sehr gut erhalten" beurteilt, Mi. 1.030.- (Abbildungen siehe Onlinekatalog) . . . . .	☉	150,—
5942	1872 - 1874, Kollektion mit sieben ausgesucht farbfrischen und schön gestempelten Brustschildmarken, dabei lose gestempelt MiNr. 2 a, 3 u. 14 und auf Briefstücken MiNr. 2 a, 3, 23 a und 26, Mi. 410.- . . . .	☉/△	80,—
5943	1872, Kollektion mit ausgesucht farbfrischen und gut erhaltenen Exemplaren in ungebraucht mit Originalgummierung, dabei MiNr. 16, 17 a (gepr. Hennies BPP), 20, 22, 25 (gepr. Sommer BPP), 26 u. 28 (Fotobefund Sommer BPP "tadellos erhalten"), Mi. 310.- . . . .	*	70,—
5944	1872 - 1874, Sammlung nach- bzw. weiterverwendeter Stempel aus dem Großherzogtum Oldenburg auf 23 Marken. Zumeist Teilabschlüsse, dennoch irgendwie reizvoll . . . . .	☉/△	50,—

### Krone/Adler

5945	1875 - 1900, postfrische, ungebrauchte und gestempelte Sammlung mit u.a. Mi.-Nr. 35 b (2), 35 c, 39 aa, 45 aa, 46 b, 46 aa, 48 aa (2), 48 c, 50 a etc., vieles geprüft. . . . .	**/*/☉	200,—
5946	Sehr schöne kleine Spezialsammlung der "Pfennig" Ausgabe mit allen Farben (bis auf 43 b) geprüft, dazu 42 b (2), 43 Wertbrief, 10 Pfg (4) auf Auslandsbrief von Heinrich von Preussen an Wilhelm von Preussen nach Windsor. . . . .	☉/☒	150,—

### Germania

5947	1900 - 1919, postfrische, ungebrauchte und gestempelte Sammlung mit u.a. Mi.-Nr. 63, 64, 65 I + II je ungebraucht, 66 II, 66 III je gestempelt, Mi.-Nr. IV gestempelt, 84 II b gestempelt etc., vieles geprüft. (Abbildungen siehe Onlinekatalog) . . . . .	**/*/☉	300,—
------	---	--------	-------

## Inflation

5948	1919 - 1923, postfrischer und teils ungebrauchter sammlungsartiger Bestand mit Bogen, Bogenteilen, Oberrandstücken, Einheiten, Hausauftragsnummern, Eiferstreifen, Randstücken etc., Fundgrube für Besonderheiten, Plattenfehler etc., hoher unberechneter Katalogwert! . . . . .	**/*	1000,—
5949	1916 - 1923, postfrische, ungebrauchte und gestempelte Sammlung, oft in beiden Erhaltungen gesammelt mit u.a. Mi.-Nr. 103 c, 104 d, 105 a, 114 c, 116 II, 118 a, 118 b, 137 II, 145 b II, 174 c, 181, 188, 190, 197 b, 222 b, 245, 254 d, 256 d, 309 B a, 332 a, D 82-88 etc., vieles geprüft. (Abbildungen siehe Onlinekatalog) . . . . .	**/*/☉	1000,—
5950	1919 - 1923, einige hundert Briefe und Karten inkl. Dienstmarken mit diversen Einzel- und Mehrfachfrankaturen, R-Briefen, Auslandspost und Paketkarten, im Anhang noch etwas an anderen Gebieten (u.a. wenige Belege Dt. Kolonien), zusammen in 5 Alben . . . . .	☒	800,—
5951	1916 - 1923, gestempelte Sammlung mit u.a. Mi.-Nr. 116 II, 118 a-c, 133 II, 136 II, 137 P F III, 138 II (2), 177, 178, 188, 190, 197 b, 245, 261 b, 309 B a, 319 B, 332 a, 334 B, 335 B, D 77 b, D 82-88 etc., vieles geprüft. (Abbildungen siehe Onlinekatalog) . . . . .	☉	700,—
5952	1916 - 1923, postfrische und etwas ungebrauchte Sammlung mit u.a. Mi.-Nr. 100 b, 101 c, A 113 b, 149 b, 200 b, 203 b, 208 P I, 204 b POR, 246 c, 278 Y etc., dazu Dienst, vieles geprüft. . . . .	**/*	200,—
5953	1919 - 1923 (ca.), gestempelte Partie Viererblöcke im Album, überwiegend Inflationsausgaben - meist geprüft, Mi. 2.100.- (alter Ausruf 200). . . . .	☉	100,—
5954	1920 - 1923, postfrische Kollektion mit vielen besseren Ausgaben, dabei Nr. 118, 134-138, Rand/Eckrand, viele Oberränder, sehr viele Viererblocks, auch zweimal 178 V B, 330 A, B VB Han etc., Mi. 1.200.- . . . .	**	90,—

## III. Reich

5955	1933 - 1945, postfrische, in den Hauptnummern praktisch komplette Qualitäts-Sammlung aus Borek-Abo mit allen guten Werten, Ausgaben und Blocks (bis auf Block 2 und Block 3 und dem Zeppelin-Satz) im entsprechenden Vordruckalbum. (Abbildungen siehe Onlinekatalog) . . . . .	**	2000,—
5956	1933 - 1945, postfrischer Lagerbestand im Einsteckbuch, dabei bessere Ausgaben wie Nothilfe-Wappen, Friedrich der Große, Hindenburg Trauerrand, Ständesatz, Trachten, Olympiade-Blockpaar, München-Riem Block (2), Mi.-Nr. 695/97 (3), 716/29 (2), SA/SS (2), Mi. 9.500.- (Abbildungen siehe Onlinekatalog) . . . . .	**	1500,—
5957	1933 - 1945, postfrisch/ungebraucht geführte Sammlung inkl. Dienstmarken im Vordruckalbum, dabei u. a. 482/95 ** gepr. Schlegel BPP, 496/98 * Fotobefund Schlegel BPP, Wagnersatz ** mit Fotoattest Oechsner BPP "einwandfrei", 529/39 **, OSTROPA-Block (*), etc. auch wenn in gemischter Erhaltung gesammelt wurde hat der Sammler auf einwandfreie Qualität geachtet. Hoher Katalogwert! (alter Ausruf 2000) (Abbildungen siehe Onlinekatalog) . . . . .	**/*	1500,—

5958	1935 - 1945, postfrische, in den Hauptnummern komplette Sammlung, ohne Dienst, Bl. 3 geprüft Schlegel D. BPP, sehr sauberes Objekt ohne Ausfall, Mi. ca. 6.400.- (Abbildungen siehe Onlinekatalog) . . . . .	**	1200,—
5959	1933 - 1945, postfrische und ungebrauchte Sammlung, in den Hauptnummern komplett, dabei viel postfrisch, Chicagofahrt, Neugummi, im Sieger-Album. . . . .	**/*	800,—
5960	1934/1944, recht umfangreicher, hauptsächlich postfrischer/ungebrauchter Dublettenbestand im Einsteckbuch, dabei zahlreiche Einheiten! (Abbildungen siehe Onlinekatalog) . . . . .	**/*⊙	500,—
5961	Postfrischer Dublettenbestand auf Steckseiten, dabei vollständige Sätze, bessere Einzelwerte, Mi. ca. 5.800.- . . . . .	**	340,—
5962	1933 - 1945, postfrische und ungebrauchte Sammlung bis auf Chicagofahrt und Nothilfe-Block komplett, im Sieger-Album. . . . .	**/*	300,—
5963	Partie Blockausgaben ex Mi.-Nr. Bl. 7 - Bl. 11, insgesamt 40 Stück, alle gestempelt, dabei u. a. Bl. 7 per 14, Bl. 9 per 7, Bl. 10 per 4, Erhaltung meist gut, Mi. über 2.000.- . . . . .	⊙	250,—
5964	1933 - 1945, gestempelte Sammlung, bis auf den Nothilfeblock komplett mit allen guten Ausgaben wie MiNr. 496/98, 499/507, 556/64, Bl. 3 und Bl. 5/6, dazu reichhaltiger Teil Dienstmarken, hochwertige Sammlung im Leuchtturm-Vordruckalbum (Abbildungen siehe Onlinekatalog) . . . . .	⊙	250,—
5965	1938 - 1945, spezialisierte postfrische Sammlung (nur vereinzelte Werte ungebraucht), in den Hauptnummern komplett (teils mehrfach) mit vielen Besonderheiten, dabei viele gute Werte bis hin zu MiNr. 672y, 699(2), 716/29 gepr. Schlegel BPP, 857/58 Probedrucke (Mi. 400.-), 909/10(2) und ungezähnt, einiges gepr., dazu Dienstmarken und Partie Zusammendrucke, hochwertige und sauber geführte Sammlung im Einsteckbuch (alter Ausruf 350) (Abbildungen siehe Onlinekatalog) . . . . .	**/*	200,—
5966	1933 - 1945, inkl. Dienstmarken, sortenreicher Lagerbestand mit über 2.000 Marken und einigen Blocks im dicken Einsteckbuch, dabei zahlreiche Marken in Viererblocks, Bogenrandstücke, keine Übermengen, verschiedene bessere Werte, etc. . . . .	**/*⊙	200,—
5967	1933 - 1945, überwiegend postfrische Teilsammlung (einige Wert ungeb. bzw. nachgummiert), mit einigen Abarten, wie Wz., Farben, Riffelungen im Schaubeck-Album . . . . .	*/**	200,—
5968	1933 - 1945, gestempelte Sammlung, bis auf Chicagofahrt und Nothilfe-Block komplett, im Sieger-Album. . . . .	⊙	200,—
5969	1938 - 1943, 17 verschiedene Ausgaben je a. FDC, tadellose Erhaltung, dabei Gautheater Saarpfalz, Eupen-Malmedy, Mozart etc. . . . .	⊗ S	190,—
5970	1941 - 1945, postfrische Sammlung, ab Nr. 772 komplett, Hitler in beiden Zähnungen, vieles vom Rand, Mi. 520.- . . . . .	**	70,—
5971	1939 - 1945, ungebrauchte und (vorwiegend) postfrische Grundstocksammlung, ab 1943 komplett, auf neuwertigen Leuchtturm-Vordruckblättern (Text ab 1933 komplett) . . . . .	**/*	60,—
5972	7 Plattenfehler, Nr. 666 I, 769 I, 810 II und III, 812 V, je gest. und gepr. BPP, dazu Nr. 818 III gest. und Nr. 822 I **, Mi. 630.- (alter Ausruf 50) . . . . .	⊙/**	40,—
<b>Deutsches Reich</b>			
5973FP	1872 - 1874, 1/4 Gr. bis 2 1/2 auf 2 Gr großer Brustschild sauber gestempelt bzw. Nr. 24 ungebraucht. Nr. 28 mit kleiner Reparatur und Fotoattest Krug BPP, Mi. 4.447.- . . . . .	16/29 ⊙/*	500,—
5974	1872 - 1945, gestempelte etwas spezialisierte Sammlung, dabei zahlreiche gute Werte bis hin zu MiNr. 12 mit Federzug gepr. Hennies BPP; 115d gepr. Infla, 256d gepr. Zenker BPP, 498 und Bl. 3, einiges gepr., dazu Dublettenalben und zahlreiche Belege, hierbei u.a. Eilboten und Luftpostbriefe mit entsprechenden Cachets, interessanter und hochwertiger Bestand in mehr als 10 Steckbüchern im großen Karton . . . . .	⊙/⊗	360,—
5975	1873 - 1890, bedarfsbrauchte Ganzsachenposten aus Firmennachlass, undurchsuchte Stempelfundgrube, überwiegend aus dem Rheinland mit vielen kleinen Orten und meist klaren Stempeln, dabei z. B. Au b. Köln, Ra2 "P NEUSS K", Dahlbruch, Fingerhut-Stempel, insgesamt ca. 140 Stück . . . . .	⊗	100,—
<b>Deutsches Reich Engros</b>			
5976	1937, 3 Pfg - 40 Pfg Winterhilfswerk Schiffe, 5 postfrische Sätze, davon 4 tadellos, Mi. 500.- . . . . .	651/59(5) **	65,—
<b>Deutsches Reich Dienstmarken</b>			
5977	1920-1923: ca. 32 Werte Oberrand Platte bzw. Walze aus Mi-Nr. 16-75Y tadellos postfrisch, Farben gepr. BPP. Mi. jenseits 500.- . . . . .	ex 16-75Y OR P/W **	100,—
<b>Deutsches Reich Zusammendrucke</b>			
5978	1911 - 1944, gestempelte Sammlung mit besseren Kombinationen, Briefen und Karten auf selbstgestalteten Blättern im Album, Bestandsliste beliegend. . . . .	⊙/⊗	1000,—
5979	1916 - 1936, postfrische und gestempelte Partie mit 22 Zusammendruckern, dabei bessere wie MiNr. S6 postfrisch, W22 gestempelt und S84 postfrisch, hochwertiges Los auf Steckkarten, Mi. über 1.400.- . . . . .	**/⊙	120,—
5980	1925 - 1932, guter ungebrauchter Posten meist verschiedener, oft besserer Kombinationen, wie W 23, 25, S 37, 62, 84 etc., Mi. ca. 1.100.- . . . . .	*	100,—
<b>Deutsches Reich Ganzsachen</b>			
5981	Deutsches Reich Ganzsachen und Privatganzsachen, Posten von 115 Stück im Karton, dabei viele seltene und bessere Ausgaben. (Abbildungen siehe Onlinekatalog) . . . . .	⊗	500,—
5982	Deutsches Reich Ganzsachen, Posten von rd.200 Stück, vieles mit Zufrankatur. Dabei viele Auslandsverwendung. (Abbildungen siehe Onlinekatalog) . . . . .	⊗	500,—
5983	Postkarten P1-3 und ex P57X+Y bis P123, insgesamt 61 verschiedene, tadellos postfrisch, auf Albenblättern, Mi. 497,75 . . . . .	P1/123 **	100,—
5984	Postkarten P 259-78 mit allen Motiven (264/1-8, 274/1-5, 278/1-5), P II, P 279-84, 285-86/1-6, 287-90, 291abc, 292-97 mit allen a+b, 298-309 mit allen I+II, a+b, allen Motiven, 309I, 310-12/01-09, 313IIa+b, 314Ia+IIa+IIb und RP 26 tadellos postfrisch im Lindner-Falzalbum, Mi. 1008,50 . . . . .	P259/RP26 **	100,—
5985	Kartenbrief K 23, Postkarten P 140- 153 mit allen I+II, a+b, P I, Rohrpostumschläge RU 10+11 und Rohrpostkarten RP 21-22 tadellos postfrisch auf Albenblättern, Mi. 289,75 . . . . .	K23/RP22 **	75,—
5986	Dienstpostkarten DP 1-2, 4-6, 7/01+02, 11/01-05, 12/01+02, 13/02-04, 14/01-05 und DPB 11/20 + 11/21 tadellos postfrisch auf Albenblättern, Mi. 308,70 . . . . .	DP1/DPB11 **	75,—
5987	Rohrpostkarten RP 9 und RP 13-20, sowie Postanweisungsumschläge AU 47, 48 hell- und dunkelgelb, 49, 50 blau und violettblau, 51 tadellos postfrisch auf Albenblättern, Mi. 266.- . . . . .	RP9,13/20 AU **	50,—
5988	Postanweisungen A18-29, 31I+II, 32I+II, 33-34, 35X, 36X+Y tadellos postfrisch auf Albenblättern, Mi. 251.- . . . . .	A18/36X/Y **	50,—
5989	Postkarten P 115 und P 124-39 sowie Kartenbriefe K19 und K20 tadellos postfrisch überkomplett auf Albenblättern mit P 128I/01+02,II, 130/01+02, 132II/01+02,133I/01+02, 133II/01+02, 134I/02, 134II/02, 135I/02, Mi. 197,25 . . . . .	P115,124/3 9 **	50,—

## Online-Live-Bieten

<https://reinhardfischerauktionen.de/de/auktionen/informationen/live-bidding/>

## Deutsche Kolonien und Auslandspostämter

5990	Postkarten P 185-92, 201-04I+II, Rohrpostkarte RP 24 und Postkarten P 206la - 215 tadellos postfrisch auf Albenblättern, Mi. 352.- . . . . .	P185/215 **	50,—
5991	Postanweisungen A 39, 40a+b, 41-42, 43a+b, 44-49 tadellos postfrisch auf Albenblättern, Mi. 116.- . . . . .	A39/49 **	30,—
5992	Kartenbriefe K1, 11-13, 14a+b, 15-16, 18a+b und 21-22 tadellos postfrisch, Mi. 47,50 . . . . .	K1/22 **	20,—
<b>Privatpost</b>			
5993	1875 - 1899, ungebrauchte und gestempelte, gemischt geführte, Sammlung im sprechenden Behrens-Album "Die Geschichte der deutschen Lokalmärke", bis auf einen Wert (Sachsen) komplett, interessante und nicht häufig angebotene Sammlung (Abbildungen siehe Onlinekatalog) . . . . .	*/⊙	200,—
5994	1880 - 1900 (ca.), ungebrauchter und gestempelter Bestand, dabei auch etwas Skandinavien, teils Wasserschaden. . . . .	*/⊙	200,—
<b>Luftpost bis 1945</b>			
5995	<b>1912 - 1938 (ca.), rund 55 Briefe und Karten, dabei Rhein/Main mit Mi.-Nr. III (3) auf Karte, IV auf Karte, DOX, Katapultpost etc. (Abbildungen siehe Onlinekatalog) . . . . .</b>	⊠	<b>500,—</b>
5996°	1919 - 1929, dreiundzwanzig Erstflugbriefe, meist gute Erhaltung (alter Ausruf 200) (Abbildungen siehe Onlinekatalog) . . . . .	⊠	100,—
<b>Vignetten</b>			
5997	1905 - 1913 (ca.), , Deutschland, ungebrauchte/postfrische Sammlung mit mehr als 260 augenscheinlich verschiedenen Vignetten aus den Serien "Seemanns-Erholungsheim", "für's Fliegerheim" und "Luftfahrerdank", in verschiedenen Farben, dabei auch ein kpl. Vignettenbogen, sammlungsartig sehr schön sortiert im Steckbuch, in dieser Reichhaltigkeit nur schwer zusammenzutragen und kaum einmal angeboten! (alter Ausruf 250) (Abbildungen siehe Onlinekatalog) . . . . .	**/*	200,—
<b>Propagandakarten Ansichten</b>			
5998	PLZ 8100 - 8890, ab 1897, alter Bestand mit ca. 700 kleinformatigen Ansichtskarten, grob nach alter Postleitzahl sortiert, dabei einige Lithos u.a. "Gruß aus ..." - Karten, alle Karten mit DM - Auszeichnung und oftmals in Hüllen, Fundgrube! (Abbildungen siehe Onlinekatalog) . . . . .	⊠	250,—
5999	1936 - 1944, Bestand mit über 100 Propagandakarten, dabei u.a Adolf Hitler Fotokarten, Reichsparteitag, Deutsche Lufthansa, etc., zusätzlich noch 40 Ganzsachen, Jede Karte mit DM - Auszeichnung, Fundgrube. . . . .	⊠	200,—
<b>Deutsche Kolonien und Auslandspostämter</b>			
6001	<b>China - Togo, gestempelte Sammlung mit u.a. China Mi.-Nr. 15-27, 38-47, DNG Mi.-Nr. 7-19, DOA Mi.-Nr. 11-21, DSWA Mi.-Nr. 5-10, Kamerun Mi.-Nr. 7-19, Karolinen Mi.-Nr. 7-19 etc., dazu einige Belege, teils geprüft, dazu Gerlach/Birken, Deutsche Kolonien und deutsche Kolonialpolitik Band 1 und 2. (Abbildungen siehe Onlinekatalog) . . . . .</b>	⊙/⊠	<b>1200,—</b>
6003	China - Togo, ungebrauchte und gestempelte Sammlung, dabei besonders die afrikanischen Gebiete. (Abbildungen siehe Onlinekatalog) . . . . .	*/⊙	400,—
6004	21 ungebrauchte Bildpostkarten der Marshall-Inseln aus der deutschen Kolonialzeit, teils farbig oder Lithografien, meist gute bis sehr gute Erhaltung, selten angeboten ! (Abbildungen siehe Onlinekatalog) . . . . .	⊠	400,—
6005	70 ungebrauchte Ganzsachen Deutsche Kolonien und Auslandspostämter in tadelloser Erhaltung (Abbildungen siehe Onlinekatalog) . . . . .	**	250,—
6006	Kiautschou, 8 wundervolle farbig Litho-Postkarten um 1900, ungebraucht oder im Reich verwendet, tadellose Erhaltung und so kaum zu finden ! (Abbildungen siehe Onlinekatalog) . . . . .	⊠	250,—
6007	14 farbig Litho-Postkarten mit Darstellungen aus verschiedenen Deutschen Kolonien, ungebraucht, oder in Deutschland verwendet, einige Frankatur entfernt, allermeist gute bis sehr gute Erhaltung. (Abbildungen siehe Onlinekatalog) . . . . .	⊠	250,—
6008	80 Bildpostkarten mit Ansichten aus den Ehemaligen Deutschen Kolonien zur deutschen Zeit und zur Zeit nach der Besetzung durch die Kriegsgegner, auch einige moderne Stücke, meist ungebraucht, einige gebraucht und einige mit entfernter Frankatur, dabei auch Lithografien, Kolonialkriegerdank etc., gute Erhaltung, günstig geschätzt! (Abbildungen siehe Onlinekatalog) . . . . .	⊠	250,—
6009	China - Togo, postfrische und gestempelte Sammlung mit besseren Werten im Sieger-Album. . . . .	**/⊙	200,—
6010	1894 - 1912 (ca.), interessante Partie Briefe, Karten und gebrauchte Ganzsachen, dabei Reco, gebrauchte Ansichtskarten, Stempel "Aus Jerusalem Deutsche Post" etc. (Abbildungen siehe Onlinekatalog) . . . . .	⊠	200,—
6011	32 Bildpostkarten inklusive einiger historischer Fotos aus den ehemaligen Deutschen Südseekolonien von ca. 1900 bis Neuzeit, meist gute bis sehr gute Erhaltung ! (Abbildungen siehe Onlinekatalog) . . . . .	⊠	150,—
6012	China - Togo, postfrische und ungebrauchte Sammlung im Sieger-Album. . . . .	**/*	100,—
6013	China - Togo, 70 ungebrauchte Ganzsachen, dabei Doppelkarten. . . . .	⊠	100,—
6014P	Samoa: drei sehr schöne und seltene Farblitho-Postkarten um 1900 ( deutsche Kolonialzeit ), eine ungebraucht, zwei im Reich gelaufen, tadellose Erhaltung ! (Abbildungen siehe Onlinekatalog) . . . . .	⊠	100,—
6015	China - Togo, 70 ungebrauchte Ganzsachen, dabei Doppelkarten. . . . .	⊠	100,—
6016	Posten von 10 ungebrauchten oder Marke entfernten Bildpostkarten mit Ansichten aus Deutsch-Südwestafrika, gute Erhaltung ! (Abbildungen siehe Onlinekatalog) . . . . .	⊠	100,—
6017P	Kamerun, 3 farbig Litho-Postkarten um 1900, im Reich gebraucht, gute bis sehr gute Erhaltung ! . . . . .	⊠	70,—
6018P	Marshall-Inseln, sehr schöne Farblitho-Postkarte aus 1898, in Deutschland gebraucht, sehr gute Erhaltung, selten ! (Abbildungen siehe Onlinekatalog) . . . . .	⊠	50,—
6019	1899 - 1904, Ansichtskarte von Kamerun ("Gruß Aus") mit MiNr. 3 nach Offenburg und nachgesandt nach Freiburg; Ansichtskarte von Kiautschou ("Chinesischer Brautzug") mit MiNr. 6 nach Freiburg sowie Incoming Mail, 2 Ansichtskarten aus Mannheim (einmal mit Flaggenstempel) nach Tsingtau, Beförderungsspuren, interessantes und dekoratives Lot (Abbildungen siehe Onlinekatalog) . . . . .	⊠	Gebot
<b>Deutsche Post in China - Vorläufer</b>			
6020	90 Werte der 2 Mark Innendienstmarke, entwertet mit 5 verschiedenen Stempelformen von Shanghai, gute bis sehr gute Erhaltung, größere Einheiten und Stempelbewertungen preislich nicht berücksichtigt, Mi. 2.700.- (Abbildungen siehe Onlinekatalog) . . . . .	V37e o,△	300,—
6021FP	Schöner Posten der 2 Mark Innendienstmarke mit Zufrankatur verschiedener Wertstufen Krone/Adler auf Paketkarten-und Briefausschnitten, durchweg tadellose Erhaltung, Mi.1.400.- (Abbildungen siehe Onlinekatalog) . . . . .	V37e △	200,—
<b>Deutsche Post in China</b>			
6022	1898 - 1919, ungebrauchte Sammlung mit Mi.-Nr. 1-6 I, 1-6 II, 15-27, 28-37 (mit 36 A + B), 38-47, dabei Farbnuancen und Typen. . . . .	*	200,—
<b>Deutsche Post in China Ansichtskarten</b>			
6023	Posten von 30 ungebrauchten oder gebrauchten Bildpostkarten, bei letzteren die Frankatur entfernt, unterschiedliche Ansichten aus China, meist gute Erhaltung, günstig gerufen ! (Abbildungen siehe Onlinekatalog) . . . . .	⊠	250,—
<b>Deutsche Post in Marokko</b>			
6024	1899 - 1919, postfrischer, ungebrauchter und gestempelter Bestand mit besseren Ausgaben. (Abbildungen siehe Onlinekatalog) . . . . .	**/*/⊙	400,—
6025	1899 - 1913, sauber gestempelte Sammlung mit 55 Marken, einem Paar mit Bogenrand, 9 Viererblocks, einem Sechser- und einem Zehnerblock, u.a. dabei MiNr. 30 B (2), 31 A (2), 32 B (2), 33 A, ferner dabei zwei Postkarten aus Cassablanca. Der Katalogwert beläuft sich auf Euro 2.000.- (Abbildungen siehe Onlinekatalog) . . . . .	⊙/△/⊠	300,—
6026	Posten von 8 frankierten Bildpostkarten, gute Erhaltung ! (Abbildungen siehe Onlinekatalog) . . . . .	⊠	100,—
6027	Posten von 6 frankierten, farbigen Bildpostkarten, gute Erhaltung ! (Abbildungen siehe Onlinekatalog) . . . . .	⊠	80,—

Deutsche Post in der Türkei			
6028	1872 - 1913, sauber gestempelte Sammlung mit insgesamt 87 Marken, einem senkr. Paar, einem Dreierstreifen, einem Viererblock und zwei Belegen. Darunter auch Vorläufermarken Brustschilde und Pfennige. Verschiedenes bereits geprüft. Der Katalogwert beläuft sich auf ca. Euro 4.000.- (Abbildungen siehe Onlinekatalog) . . . . .	⊙/△/☒	600,—
6029	Deutsche Post in der Türkei, 20 frankierte Bildpostkarten, dabei auch farbige und Lithographien, meist gute Erhaltung, Wert der Frankaturen allein schon Mi. 650.- (Abbildungen siehe Onlinekatalog) . . . . .	☒	300,—
6030	1872, Mi.-Nr. V 18, V 20 (2), V 21 a und V 29 (2), dabei Briefstück V 20+V 29, teils geprüft, unterschiedliche Erhaltungen, Mi. 600.- . . . .	⊙/△	80,—
Deutsch-Neuguinea			
6031	Neuguinea, 48 Bildpostkarten, meist aus deutscher Zeit, bis auf wenige ungebraucht, dabei auch farbige Karten und Farblithos, meist gut bis sehr gut erhalten, reichhaltig! (Abbildungen siehe Onlinekatalog) . . . . .	☒	700,—
Deutsch-Ostafrika			
6033	1893 - 1919, kleine überwiegend postfrische Sammlung mit einigen mittleren teils gepr. Werten auf Albumblätter . . . . .	*/**	400,—
6035	1893 - 1919, ungebrauchter und gestempelter Bestand mit besseren Ausgaben. (Abbildungen siehe Onlinekatalog) . . . . .	*/⊙	300,—
Deutsch-Südwest-Afrika			
6036	1897 - 1919, ungebrauchter und gestempelter Bestand mit guten Ausgaben. (Abbildungen siehe Onlinekatalog) . . . . .	*/⊙	400,—
6037	Posten von 24 frankierten Bildpostkarten, teils farbig, gute bis sehr gute Erhaltung, Mi. 700.- ohne Berücksichtigung der Ansichten ! (Abbildungen siehe Onlinekatalog) . . . . .	12,13,25 ☒	350,—
Kamerun			
6038	Kamerun, 25 Bildpostkarten aus der deutschen Kolonialzeit, teils ungebraucht, teils Frankatur entfernt oder im Reich verwendet, durchschnittlich gute bis sehr gute Erhaltung, in dieser Motivfülle selten ! (Abbildungen siehe Onlinekatalog) . . . . .	☒	250,—
6039	Kamerun, zehn mit 5 oder 10 Pfennig frankierte Bildpostkarten, teils farbig, Entwertungen "BIBUNDI, BONABERI, DUALA, KAMERUN, KRIBI", gute bis sehr gute Erhaltung, Mi. 320.- ++ (Abbildungen siehe Onlinekatalog) . . . . .	8,9 ☒	180,—
Kiautschou			
6040	Schöne und reichhaltige Sammlung von Belegen der Marineschiffpost mit nur verschiedenen Nummern, auch seltene Belege, sowie MSP P1 mit Stempel " TSINTAU CHINA * * ", insgesamt 28 Stück, Erhaltung von Bedarf bis Kabinett, günstig gerufen ! (Abbildungen siehe Onlinekatalog) . . . . .	☒	1000,—
6041	1900 - 1909, Sammlung auf Lindner-Vordruckblättern, dabei u. a. Mi.-Nr. 17 *, insgesamt 9 Querformate, dazu sechs Bildpostkarten. . . . .	*/⊙	200,—
6042	17 frankierte Bildpostkarten und 3 Briefe, meist gute Erhaltung, günstig gerufen ! (Abbildungen siehe Onlinekatalog) . . . . .	☒	200,—
Samoa			
6043	Samoa, 12 Bildpostkarten mit Ansichten von Samoa, ungebraucht, meist gute bis sehr gute Erhaltung! (Abbildungen siehe Onlinekatalog)	☒	150,—
6044	Samoa, 14 Bildpostkarten aus deutscher Zeit, unfrankiert oder Frankatur entfernt, gute Erhaltung ! (Abbildungen siehe Onlinekatalog) . . . . .	☒	100,—
Togo			
6045	Togo, 19 Bildpostkarten, unfrankiert oder Frankatur entfernt, meist gute Erhaltung ! (Abbildungen siehe Onlinekatalog) . . . . .	☒	200,—
6046	Togo, 6 Bildpostkarten und ein Brief, frankiert mit 3,5,10 Pfennig Kaiseryacht, entwertet " ANECHO " oder " LOME ", 1 Karte mit Destination Frankreich, saubere Erhaltung, Mi. 250.- ++ (Abbildungen siehe Onlinekatalog) . . . . .	7,8,9 ☒	130,—
Schiffspost			
6047°	1896 - 1939, zwanzig Briefe, Karten und Ganzsachen mit Schiffspost, dabei MSP. (alter Ausruf 150) . . . . .	☒	100,—
GEBIETE 1914-1935			
Deutsche Nebengebiete			
6048	1914 - 1923, spezialisierte gestempelte Sammlung, mit einer Vielzahl guter Werte bis hin zu Belgien MiNr. 20bl gepr. Hey BPP, Etappe West 2b und 2c je gepr. Hey BPP, Polen 12c gepr. Hey BPP, Rumänien Porto P6/7 gepr. Hey BPP, Allenstein 13a gepr. Infla, Marienwerder 17x gepr. Keiler BPP und 18P1 gepr. Keiler, dabei zahlreiche Farbe und Varianten gesammelt, fast durchgängig BPP geprüft, interessante und reichhaltige Sammlung im Lindner-Vordruckalbum (alter Ausruf 2000) (Abbildungen siehe Onlinekatalog) . . . . .	⊙	1500,—
6049	1914 - 1920, meist gestempelte Sammlung Besetzte und Abstimmungsgebiete, mit besseren Ausgaben, wie Dorpat Mi.-Nr. 1 und 2 gepr. Hey BPP. . . . .	*/⊙	150,—
Deutsche Besetzung im 1. Weltkrieg			
6050	1914 - 1918, gestempelte Sammlung mit guten Ausgaben, Farbnuancen etc., vieles geprüft, dazu etwas Belgische Besatzung. . . . .	⊙	300,—
6051	1914 - 1918, postfrische und ungebrauchte Sammlung mit guten Ausgaben, Farbnuancen etc., vieles geprüft, teils mit Befunden, dazu etwas Belgische Besatzung. . . . .	**/*	250,—
6052	Sehr reichhaltige alte Sammlung aus Schaubek-Text, dabei viele gute Ausgaben, wie Etappe West komplett, Ober-ost komplett mit 12 A, B, Dorpat, Stadtpost Polen 3 c, dazu Marienwerder, Allenstein, Oberschlesien (zweifach 10 F unbewertet) etc., Mi. 2.300.- . . . . .	*/⊙	220,—
6053	1914 - 1918, ungebrauchte und gestempelte Sammlung mit besseren Ausgaben auf Leuchtturm-Blättern. (Abbildungen siehe Onlinekatalog) . . . . .	*/⊙	150,—
Belgien			
6054	1914 - 1918, gestempelter Bestand mit Briefstücken, Briefen und Karten im Karton. ex. Sammlung Bruwiere, Belgien. . . . .	⊙/△/☒	100,—

SAMMELLOSE

**Internetbesichtigung:**  
**Unter [www.reinhardfischerauktionen.de](http://www.reinhardfischerauktionen.de)**  
**finden Sie auch Fotos sämtlicher Seiten von insgesamt 409 Sammellosen.**  
**Die entsprechenden Lose sind im Beschreibungstext gekennzeichnet.**

<b>Rumänien Portomarken</b>		
6055	5 Bani und 10 Bani Portomarken, 14 Sätze, postfrisch, je zwei Werte gepr. Dr. Hochstädter BPP, Mi. 1.680.- - gesuchte Ausgaben hier als Engros-Los! . . . . .	6/7 (14) ** 200,—
<b>Abstimmungsgebiete</b>		
6056	1920 - 1922, gestempelte Sammlung mit guten Ausgaben, wie Oberschlesien Mi.-Nr. 24 b Fotoattest Gruber BPP, 30/40 gepr Gruber etc., vieles geprüft, teils mit Befunden, dazu Memel. (Abbildungen siehe Onlinekatalog) . . . . .	☉ 500,—
6057	1920-1922, postfrische, ungebrauchte und gestempelte Sammlung, teils mehrfach gesammelt. (Abbildungen siehe Onlinekatalog) . . . . .	**/*/☉ 300,—
6058	1920 - 1922, postfrische und ungebrauchte Sammlung, dazu Memel. . . . .	**/* 100,—
<b>Danzig</b>		
6059	1920 - 1939, gestempelte Sammlung mit u.a. Mi.-Nr. 11 c (Zahnfehler), 13 b (Bugspur), 22 b, 35, 58 I, 100 Y a, 100 Y b, 163, 181-192, 207-211, 220-230, Bl. 3 I, 289-297, 292 D y, D 25 b, D 26 b, D 41-51, P 1-14 etc., dazu Port Gdansk, nahezu alle Marken geprüft, teils mit Attesten oder Befunden. (Abbildungen siehe Onlinekatalog) . . . . .	☉ 1500,—
6060	1920 - 1939, gestempelte Sammlung mit u.a. Mi.-Nr. 32-40, 28 II, Dienst, Porto und Port Gdansk, einiges geprüft. (Abbildungen siehe Onlinekatalog) . . . . .	☉ 1100,—
6061	1920 - 1939, postfrische und ungebrauchte Sammlung mit vielen besseren Ausgaben, Farbnuancen, Abarten etc., dazu Dienst, Porto und etwas Port Gdansk, vieles geprüft. (Abbildungen siehe Onlinekatalog) . . . . .	**/* 500,—
6062	1920 - 1939, sehr schöne, durchweg nur sauber gestempelte Sammlung im alten Borek-Album, bis Ende Infla fehlen nur die teuren Innendienstwerte sowie Kleinwert 188, danach nur Nr. 288, vier Werte ex 389-397 und Bl. 1, 2, Dienst ist komplett, Porto ohne 43-47 komplett, dazu etwas Gdansk, so vollständig selten angeboten, hoher Katalogwert, bitte besichtigen. (Abbildungen siehe Onlinekatalog) . . . . .	☉ 500,—
6063	1920 - 1939, gestempelte Sammlung mit guten Ausgaben, Dienst, Porto und Port Gdansk. . . . .	☉ 250,—
6064	1920 - 1939, gestempelte Sammlung mit besseren Ausgaben auf Schaubek-Blättern. . . . .	☉ 100,—
<b>Port Gdansk</b>		
6065	1925 - 1938, gestempelte Sammlung, bis auf Nr. 25 komplett, ein selten vollständiges Angebot, Mi. über 600.- . . . . .	☉ 90,—
<b>Saargebiet</b>		
6066	1947 - 1959, nach Hauptnummern kpl. in postfrischer Erhaltung geführte Sammlung auf Leuchtturm-Vordrucktext, dabei Mi.-Nr. 226/38I (Urdrucksatz) mit Fotoattest Ney BPP "echt. Die Erhaltung ist einwandfrei", Bl. 1/2 sog. Hochwasserblockpaar mit Fotoattest Ney BPP: "echt. Die Erhaltung ist einwandfrei.", dazu auch die OPD-Ausgaben sowie Dienstmarken Mi.-Nr. 33/44, hoher Katalogwert, ideal zum detaillieren! 1947 - 1959, (Abbildungen siehe Onlinekatalog) . . . . .	** 1500,—
6067	1947 - 1959, ***/** Sammlung mit Urdrucksatz * und Blockpaar sowie allen anderen Ausgaben inkl. Dienst und OPD sowie gestempelte Sammlung mit Volkshilfen und großem Hochwasserblock (jedoch außer Kurszeit gestempelt) im Vordruckalbum. (Abbildungen siehe Onlinekatalog) . . . . .	**/*/☉ 1000,—
6068	1920 - 1959, gestempelte Sammlung, über weite Strecken komplett mit vielen guten Ausgaben bis hin zu MiNr. 1II mit Kurzbefund Braun BPP, 31 gepr. Braun BPP, 135/41 gepr. Ney VP, 144/50 mit Kurzbefund Ney VP, 151/57 gepr. Ney VP, 161/67 gepr. Ney, 171/77 gepr. Ney VP und 199/205 gepr. Ney VP, teils etwas spezialisiert mit Farben und PLF gesammelt, vieles gepr., interessante und hochwertige Sammlung im Vordruckalbum (Abbildungen siehe Onlinekatalog) . . . . .	☉ 750,—
6069	1947 - 1959, in postfrischer Erhaltung geführte Sammlung mit Hochwasser-Blockpaar Fotoattest Ney BPP, 291ZW mit Fotobefund Ney BPP, andere Werte als Zwischenstegpaare, dazu noch gestempelte Werte, hoher Katalogwert. (Abbildungen siehe Onlinekatalog) . . . . .	**/☐ 700,—
6070	1920 - 1959, postfrische und etwas ungebrauchte Sammlung mit u.a. mi.-Nr. 144-150, 151-157, 161-167, 168-170 (gestempelt, Fotobefund Ney BPP), 171-177, ab 1947 bis auf Urdruck komplett mit Bl. 1 und 2. (Abbildungen siehe Onlinekatalog) . . . . .	**/* 700,—
6071	1947 - 1959, postfrische in den Hauptnummern komplette Sammlung auf Kabe-Vordrucktext, Hochwasserblockpaar mit Fotoattest Ney BPP. (Abbildungen siehe Onlinekatalog) . . . . .	** 600,—
6072	Neusaar, Partie besserer Ausgaben, alle postfrisch bzw. ungestempelt mit Mängeln, aber nur komplette Sätze, dabei u. a. 30 Sätze 267/71, 7 Sätze 297/98, 23 Sätze 299/303, etc., Gesamtkatalogwert 7.970.- Euro (Abbildungen siehe Onlinekatalog) . . . . .	**/* 500,—
6073	1947 - 1959, postfrische in den Hauptnummern inkl. Mi.-Nr. Bl. 1 und 2 komplette Sammlung auf Linder-Vordrucktext, inkl. Dienstmarken. . . . .	** 500,—
6074	1947 - 1959, postfrische, bis auf Urdruck und Dienst komplette Sammlung mit Hochwasser-Blockpaar, dazu gestempelte Sammlung mit fragwürdigen Stempeln. (Abbildungen siehe Onlinekatalog) . . . . .	**/☉ 500,—
6075	1947 - 1959, gestempelte Sammlung mit u.a. Mi.-Nr. 255-303, 309-313, D 44 etc., vieles geprüft Ney BPP oder Hoffmann BPP. (Abbildungen siehe Onlinekatalog) . . . . .	☉ 600,—
6076	1920 - 1934, gestempelte Sammlung mit u.a. Mi.-Nr. 16 I, 128-133, 135/41, 144/50, 151/57, 168/70, 171/77, 199/205 etc., genannte geprüft mit zwei Fotoattesten. (Abbildungen siehe Onlinekatalog) . . . . .	☉ 500,—
6077	1947 - 1959, postfrische, bis auf Urdruck komplette Sammlung mit Hochwasser-Blockpaar, geprüft Hoffmann BPP (Bl. 1 etwas höher). (Abbildungen siehe Onlinekatalog) . . . . .	** 500,—
6078	1947-1959, postfrische und ungebrauchte Sammlung bis auf Urdruck komplett mit Hochwasser-Blockpaar (gepr. Ney BPP). (Abbildungen siehe Onlinekatalog) . . . . .	**/* 300,—
6079	1946 - 1958, schöne, bis auf nur drei Werte (es fehlen Nr. 271, 298, D 44 und die Blocks) komplette Sammlung, sauber rundgestempelt aus Leuchtturm-Falzlos-Text, Mi. über 3.100.- (Abbildungen siehe Onlinekatalog) . . . . .	☉ 300,—
6080	1920 - 1959, gestempelte Sammlung mit u.a. Mi.-Nr. 1/16 gepr. Burger BPP, 122/25 gepr. Hoffmann BPP, 154/57 gepr. Ney BPP, 171/77 gepr. Ney BPP, 262/63 gepr. Ney VP etc., aber auch fragliche Stempel. (Abbildungen siehe Onlinekatalog) . . . . .	☉ 300,—
6081	1920 - 1934, gestempelte Sammlung mit u.a. Mi.-Nr. 16 I, 30-31 etc., Dienstmarken mit vielen Plattenfehlern, etliches geprüft, teils mit Befunden. (Abbildungen siehe Onlinekatalog) . . . . .	☉ 300,—
6082	1947, 10 Sätze Mi.-Nr. 226-238 auf Satzbriefen (meist R-Briefe), wenige Sätze mit kleineren Urdruck-Werten, meist geprüft bzw. mit Fotobefund Hoffmann BPP, Mi. 1.300.-+ schon für die losen Marken! (Abbildungen siehe Onlinekatalog) . . . . .	☐ 300,—
6083	1947 - 1959, postfrische Sammlung mit Bl. 1 (Gummifehler) und Bl. 2 (dieser Fotoattest Ney BPP), Nr. 298 etc. (Abbildungen siehe Onlinekatalog) . . . . .	** 250,—
6084	1947-1959, postfrische, ungebrauchte und gestempelte Sammlung, teils in beiden Erhaltungen und mehrfach gesammelt. (Abbildungen siehe Onlinekatalog) . . . . .	**/*/☉ 200,—
6085	1920 - 1959, postfrische und ungebrauchte Sammlung mit besseren Werten und Sätzen. . . . .	**/* 200,—
6086	1920 - 1959, in allen Erhaltungen meist * und gestempelt geführter Lagerbestand in zwei Einsteckbüchern, dabei diverse Volkshilfesätze - teils per 2 oder mehr, insgesamt hoher Katalogwert. . . . .	**/*/☉ 200,—
6087	1922 - 1930 ca., interessanter Belegeposten mit ausschließlich nur Bedarfspost aus einer Firmenkorespondenz, etliche Einzelfrankaturen, aber auch viele mit Zusatzfrankatur als Einschreiben, Eilboten oder Nachnahme-Belege (Abbildungen siehe Onlinekatalog) . . . . .	☐ 200,—
6088	1948 - 1958, postfrische Sammlung, bis auf Nr. 267-271, 291, 297-303 im Markenteil komplett mit allen guten Ausgaben, Mi. 900.- . . . .	** 120,—
6089	1947 - 1958, postfrische Prachtsammlung, über Strecken komplett, u.a. mit Nr. 206-261, 304-400, vieles Rand/Eckrand, Mi. 750.- . . . .	** 100,—
6090	1947 - 1959, Partie gestempelter Ausgaben, dabei div. Volkshilfesätze, Hochwasserhilfe, IBASA auf Ersttagskarte. (alter Ausruf 150) . . . . .	☉/☐ 100,—

6091	1920 - 1959, Partie Briefe, Karten und Ganzsachen, dabei Einzelfrankaturen, Mehrfachfrankaturen, Reco, Luftpost, FDC etc. (alter Ausruf 150).	✉	100,—
6092	1951 - 1955, sieben verschiedene gute Zwischenstegkleinbögen, Nr. 305, 342, 349, 351-353, 361, bestens postfrisch, Mi. 520.- (alter Ausruf 100)	ex 305/361 KB **	80,—
6093	Ca. 16 private Schwarzdrucke, Gedenkblätter etc. zu Saar-Ausgaben ab Bayern Sarre bis Tag der Briefmarke 1950. Interessantes Los zur Auflockerung einer großen Saar-Sammlung.		50,—
6094	1920, postfrische Partie aus Mi.-Nr. 1/15, dabei u. a. 15 Viererblöcke, alle Werte sind nach Farben und Typen bzw. Aufdruckfehlern hin signiert und kompetent geprüft, Mi. 400.-	**	40,—
6095	1920, postfrische Partie aus Mi.-Nr. 1/15, dabei u. a. 15 Viererblöcke, alle Werte sind nach Farben und Typen bzw. Aufdruckfehlern hin signiert und kompetent geprüft, Mi. 400.-	**	40,—
6096	1920, postfrische Partie aus Mi.-Nr. 1/15, dabei u. a. 15 Viererblöcke, alle Werte sind nach Farben und Typen bzw. Aufdruckfehler hin signiert und kompetent geprüft, Mi. 400.-	**	40,—
6097	Partie mit 36 gestempelten Werten, ab Mi.-Nr. 44, dabei Dienst 1/11, Mi. 281.-	☉	40,—
<b>Saargebiet Dienstmarken</b>			
6098	1922 - 1934, postfrische, ungebrauchte und gestempelte Sammlung, dabei Plattenfehler, Randstücke, Briefstücke etc., vieles geprüft Ney BPP mit 3 Befunden (Abbildungen siehe Onlinekatalog)	**/*/☉	300,—
<b>Deutsche Besetzung im II. Weltkrieg</b>			
6099	1939 - 1945, gestempelte Sammlung mit u.a. Französischer Legion Bl. I, Mazedonien, Mi.-Nr. 1-8, Sarny Mi.-Nr. 6 etc., etliches geprüft. (Abbildungen siehe Onlinekatalog)	☉	1800,—
6100	1939 - 1945, meist postfrisch geführte Sammlung im Leuchtturm-Vordruckalbum, dabei u. a. Albanien Mi.-Nr. 1/14, 15/21, Böhmen und Mähren inkl. Dienst- und Portomarken bis auf wenige Werte komplett, Französische Legion mit Eisbär-Block gestempelt, Generalgouvernement komplett inkl. I/III mit Fotoattest Jungjohann BPP, Kotor 1/6, 7/10, Laibach inkl. Portomarken in den Hauptnummern komplett, Mazedonien 1/8, Serbien in den Hauptnummern inkl. Bl. 1/2, Bl. 3/4 sowie Porto- und Dienstmarken komplett, Kurland 1/4 A/B, diverse Werte Zara, hoher Katalogwert, bitte eingehend besichtigen! (Abbildungen siehe Onlinekatalog)	**/*	1700,—
6101	1939 - 1945, postfrische Sammlung, dabei Nationales Indien komplett mit allen drei Rupienwerten, dazu etwas Propagandafälschungen	**	500,—
6102	1939 - 1945, postfrische, ungebrauchte und gestempelte Sammlung, teils in beiden Erhaltungen gesammelt.	**/*/☉	100,—
6103	1939 - 1945, postfrische Sammlung mit B+M bis auf Nr. 18 komplett, Elsass, Lothringisch Luxemburg etc. komplett, einige Dubletten, Mi. 480.-	**	50,—
<b>Böhmen &amp; Mähren</b>			
6104	Ganzsachen, Kartenbriefe K 1- K 3 und Postkarten P 1 - P 8, dabei P 6 mit allen Motiven 01-12 tadellos postfrisch auf Albenblättern, Mi. 193,75	K1/3,P1/8 **	50,—
6105	Sammlung der Mi.-Nummern 20-142, Dienst 1-24, Porto 1-14 und ZS-Paare tadellos postfrisch überkomplett auf Albenblättern, dabei Farben, Plattensternchen, Bogenteile	20/P14 **	50,—
6106	Ganzsachen-Postkarten P 9/02 bis P 13 und Dienstpostkarte DPB 1 tadellos postfrisch, Mi. 160.-	P9/02/P13 **	40,—
6107	Ganzsachen Telegrammaufgabeschein TA 1, Kartenbriefe K 4I+IIa+IIb und Postkarten P 14, P 15I, P 16, P 17/01+02, P 18 tadellos postfrisch, Mi. 147.-	TA1/P18 **	35,—
<b>Elsaß Ganzsachen</b>			
6108	Postkarten P 1 bis P 5 tadellos postfrisch komplett mit allen Motiven P 4/01-08 und P 5/01-08, Mi. 459.-	P1/5 **	130,—
<b>Generalgouvernement</b>			
6109	Ganzsachen, Postkarten P 1I+II, 2I+II, Umschlag U 1 (mit Briefbogen), Postkarten P 3II (2 mal), P 4, Umschläge U 2/01+02 (je mit Briefbogen), Postkarten P 8-11, 12/01+02+03 und P 13 tadellos postfrisch auf Albenblättern, Mi. 385.-	P1/13 **	100,—
6110	Sammlung der Mi.-Nummern 1-125, Dienst 1-36 und Z 1-4 tadellos postfrisch komplett auf Albenblättern, Mi. 482.-	1/125/Z4 **	100,—
6111	1939 - 1945, postfrische Sammlung, komplett, einige, oft bessere, Ausgaben, wie 1-13, Dienstmarken, Mi. 750.-	**	100,—
6112	Ganzsachen, Formularaufbrauch, 11 Postkarten mit überdrucktem Wertstempel, meist verschieden tadellos postfrisch, Mi. 440.-	**	80,—
<b>Laibach</b>			
6113	1944 - 1945, postfrische Sammlung, nur Mi.-Nr. 30, 32, 51 und 60 ungebraucht, in den Hauptnummern komplett mit Porto. (Abbildungen siehe Onlinekatalog)	**/*	400,—
<b>Lothringen Ganzsachen</b>			
6114	Postkarten P 1 bis P 5 tadellos postfrisch komplett mit allen Motiven P 4/01-08 und P 5/01-08, Mi. 361.-	P1/P5 **	100,—
<b>Luxemburg</b>			
6115	Ganzsachen-Postkarten P 1 bis P 9 tadellos postfrisch komplett mit allen Motiven P 5/01-08 und mit P 9a+b (P 9a doppelt vorhanden), Mi. 223,50	P1/9 **	50,—
<b>Ostland</b>			
6116	Ganzsachen-Postkarten P 1-2, P3a/1-4, P 3b/1-4 und Ukraine P 1-2, P4a/1-4 tadellos postfrisch, Mi. 151,50	P1/P3 **	30,—
<b>Rußland</b>			
6117	Ganzsachen Umschlag U 5BIllz und Postkarten P 10Illz, 11Illz, 11IVz, 16/02Illz+06Illz, 17/03IVz, 18billz tadellos postfrisch (P 10, 16-18 je gepr. Rommerskirchen BPP), Mi. 355.-	U5/P18 **	125,—
<b>Serbien</b>			
6118	1941 - 1943, postfrische nach Hauptnummern komplette Sammlung mit u.a. Mi.-Nr. 54I - 57 A IV inklusive 54 - 57 A II, 94 - 98 Zd - Bogen (2), Dienst und Porto, einiges geprüft - überwiegend Brunel BPP, untergebracht im gut erhaltenen Lindner T-Album (Abbildungen siehe Onlinekatalog)	**	1500,—
6119	1941 - 1943, postfrische, in den Hauptnummern komplette Sammlung mit Dienst und Porto. (Abbildungen siehe Onlinekatalog)	**	500,—
<b>Zara</b>			
6120	1943, postfrische und ungebrauchte Sammlung mit Mi.-Nr. 1/15 (ohne Nr. 14), 23/28 + 31, Portomarke Mi.-Nr. 5 - alle ungebraucht, außerdem ** Sechserblock Nr. 2 und postfrischer Viererblock Nr. 11, alle Werte gepr. Ludin BPP - Mi.-Nr. 7 und 25 je Fotoattest, Mi. 2.836.- (Abbildungen siehe Onlinekatalog)	*/**	600,—
<b>Feldpost im 1. Weltkrieg</b>			
6121	1914 - 1918, Partie mit 165 Belegen - überwiegend eine Korrespondenz nach Meissen, u. a. zwei Österreich Zensuren, auch einige Ansichtskarten.	✉	130,—



## Deutschland nach 1945

Feldpostmarken		
6122	Kriegsmarine im II. Weltkrieg, 225 alte Auktionslose der 167. Auktion mit einem Gesamtausruf von 9.153 EUR. Aufstellung vorhanden. (alter Ausruf 3.500) . . . . .	☒ 1200,—
6123	Kriegsmarine im II. Weltkrieg, 86 alte Auktionslose der 174. Auktion mit einem Ausruf von 3.778 EUR. . . . .	☒ 1200,—
Lokalausgaben		
6124	1945 - 1946, Sammlung im gr. Steckbuch mit besseren Ausgaben, dabei Altdöbern 3c gestempelt gepr., Gottleuba Ganzsachen, ungebrauchte Großräschen Vorläufer V11a und V26a gepr., (Mi. je -.-), Niesky 3/4 gepr., diverse Blöcke, dazu etwas SBZ (unberechnet), hoher Katalogwert. (Abbildungen siehe Onlinekatalog) . . . . .	**/☉/☒ 420,—
6125	1938 - 1945 (ca.), Sudetenland sowie Böhmen und Mähren, auf Blankoblättern aufgezoogenes Objekt im dicken Leitzordner, dabei beim Sudetenland Erinnerungsaufdrucke sowie viele Stempel, Böhmen und Mähren mit 1. Ausgabe ** und gestempelt, Sternchen, Zwischenstege, Randbesonderheiten, Briefe inkl. Ersttagskarte mit Heydrich-Marke, bitte eingehend besichtigen! . . . . .	**/*/☉ 100,—
6126	1945 - 1946, Gebühr bezahlt, mehr als 60 Belege, teils aus kleinen Orten und mit zahlreichen Seltenheiten, jeder Beleg ausführlich beschrieben, interessanter und hochwertiger Bestand (alter Ausruf 550). . . . .	☒ 100,—
Cottbus		
6127	Gebiet nach Hauptnummern komplett, tadellos postfrisch, Mi.-Nr. 1/34. . . . .	** 50,—
Storkow		
6128	1946, postfrische Sammlung, nach Hauptnummern überkomplett, dabei MiNr. 11B Paar mit Unterrand gepr. Kunz BPP, Bl.1/2A gepr. Kunz BPP, fünf Probedrucke gepr. Sturm Bpp usw., durchweg gute Erhaltung, schöne und hochwertige Sammlung auf Albenblättern (Abbildungen siehe Onlinekatalog) . . . . .	** 190,—

## ALLIERTE BESETZUNG

Deutschland nach 1945		
6130	1946 - 1948, Bestand mit hunderten Briefen, Karten und Ganzsachen, dabei Reco, Zensur, Luftpost, Einzelfrankaturen, Mehrfachfrankaturen, Mischfrankaturen etc., in zwei Kartons. (alter Ausruf 1500) . . . . .	☒ 1000,—
6131	1945 - 1949, reichhaltiger und sammlungsartiger Bestand, in allen Erhaltungen geführt, in diversen Steckbüchern, dabei u. a. Kontrollratsausgaben mit geprüften Farbvarianten, außerdem Bizone mit guten Ausgaben, umfangreich AM-Post und Bauten, insgesamt sehr hoher Katalogwert, bitte eingehend besichtigen. (alter Ausruf 1000) . . . . .	**/*/☉ 500,—
6132	1945 - 1949, Lokalausgaben, Alliierte Besetzung und SBZ, ungebrauchter/postfrischer und gestempelter Bestand, dabei Lokalausgaben mit besseren Werten, kleine Bogenpartie und Kollektion HAN Kontrollrat, hierbei bessere gepr. Farben, Steckbuch Bezirkshandstempel mit einigen gepr. Werten, Dublettenbuch SBZ mit Besonderheiten, interessante und ungewöhnliche Partie in 4 Alben im kleinen Karton. . . . .	**/*/☉ 500,—
6133	1945 - 1951, alle Zonenausgaben umfassende Sammlung im Schaubek-Vordruckalbum, dabei u. a. Zeughausblockpaar, Baden 46 II * gepr. Schlegel BPP, SBZ mit Theaterblockpaar und div. Bezirkshandstempelaufdrucken, im Anschluss DDR mit u. a. Debrina-Block. . . . .	*/**/☉ 300,—
6134	1945 - 1979, postfrische und gestempelte, gemischt bzw. teils doppelt geführte Sammlungen, dabei DDR in den Hauptnummern augenscheinlich komplett mit allen guten Werten inkl. MiNr. Bl. 7 gestempelt und Bl. 8/9 A/B gestempelt, Bizone mit u.a. 49I postfrisch und gestempelt je gepr. Schlegel BPP (die groben Fälschungen Band- und Netzaufdrucke natürlich unberechnet!) und gestempelte Sammlung Bund in den Anfangsjahren komplett mit u.a. 117/20 gestempelt und 139/40 gestempelt, reichhaltiger Bestand in 5 Vordruckalben im großen Karton. . . . .	**/☉ 250,—
6135	1946 - 1949, dublettenartiger Bestand im Einsteckbuch, überwiegend Französische Zone, aber auch ein paar andere Zonenausgaben inkl. Bauten. . . . .	*/**/☉ 120,—
Alliierte Besetzung		
6136	1946 - 1947, postfrischer Bestand, dabei viele Randstücke, Einheiten und Platten, Walzendrucke, Druckerzeichen, Farbnuancen etc., aus einem alten Tütenposten aufsortiert, Fundgrube für den Spezialisten (Abbildungen siehe Onlinekatalog) . . . . .	** 250,—
6137	1945 - 1948, Partie Briefe, Karten und Ganzsachen, überwiegend "Gebühr bezahlt". (alter Ausruf 250) . . . . .	☒ 200,—
Alliierte Besetzung Ganzsachen		
6138	1945 - 1949, Alliierte Besetzung, gestempelte Sammlung, dabei viele gute Werte wie Kontrollrat Vzd 1/2 gepr. Schlegel BPP, teils spezialisierter Teil SBZ mit Besonderheiten wie WZd13/SZd6 mit Befund Dr. Jasch BPP, Hz 10/11 mit Kurzbefunden Ströh BPP, Bl. 5Ya gepr. Dr. Jasch BPP und Bl. 6 gepr. Weigelt BPP, Frz. Zone und Saar mit besseren Ausgaben, teils gepr., hochwertige Sammlung in 2 Lindner-Vordruckalben (Abbildungen siehe Onlinekatalog) . . . . .	☉ 500,—
Alliierte Besetzung Dienstpost		
6139	Interessante Briefe - Partie in 3 Alben und 1 Tüte, dabei viele Belege in Folien. Enthalten ist viel Am-Post und Französische Zone, aber auch SBZ etc., 1 halber Würfelkarton voll (alter Ausruf 180) . . . . .	☒ 100,—
SBZ		
6140	1948, Bezirkshandstempel, postfrischer, ungebrauchter und gestempelter Bestand mit einigen Belegen, vieles gepr. u.a. Dr. Böheim BPP, Dr. Modus, von Heintze, aber auch Hallensia und Fläschendräger. . . . .	**/*/☉ 1500,—
6141	1945 - 1949, postfrische Sammlung mit u.a. Mi.-Nr. 1-7 B, B I b, 43 A c (Fotoattest Ströh BPP), 43 c, 42-50 D I, 42-50 D III, 80 X, 116-119 A X, 150-155 X, Bl. 1 t+x, 2 t+x, 4, 5 X+Y, 6 etc., vieles geprüft, dazu kleine gestempelte Sammlung. (Abbildungen siehe Onlinekatalog) . . . . .	**/☉ 1500,—
6142	1945 - 1949, postfrische Sammlung mit u.a. Mi.-Nr. B I a, 80 X, 150-155 X, Bl. 1 X, 2 X, 33 b y a Fotoattest Ströh BPP, 4 a y Fotoattest Ströh BPP, 5 X+Y, 6 etc. (Abbildungen siehe Onlinekatalog) . . . . .	** 1000,—
6143	1945 - 1949, postfrische und ungebrauchte Sammlung mit u.a. Mi.-Nr. 4 A b w b z, 76 X b, 80 X a, 95 A x a n, 137 Y w b, 182 c, 210 b, 214 b etc., Bl. 1 x, 4, 5 Y etc., vieles geprüft, teils mit Befunden. (Abbildungen siehe Onlinekatalog) . . . . .	**/* 500,—

## Online-Live-Bieten

<https://reinhardfischerauktionen.de/de/auktionen/informationen/live-bidding/>

6144	1945 - 1949, gestempelte Sammlung mit u.a. Mi.-Nr. 36 z b, 40 y b, 43 c, 48 A b, 97 A x b a t, 182 c, 183 b, 184 b, 187 b, 188 c, 208 b, 212 c etc., vieles geprüft, teils mit Befunden. (Abbildungen siehe Onlinekatalog) . . . . .	☉	500,—
6145	1946 - 1949, Partie mit 152 Briefen, Karten, Ganzsachen, Gedenkblätter, alles einzeln in Hülle, Mi überschlägig 4.250.- Euro . . . . .	✉ S	500,—
6146	3 Pfg - 12 Pfg Abschiedsserie, x-Papier, tadellos postfrisch, 25 Sätze teils in Bogenteilen, Mi. 3.750.- . . . . .	29/36x (25) **	450,—
6147	1946, Mecklenburg, Bestand in **/gestempelter Erhaltung, ex. Mi.-Nr. 34/37, dabei bessere Werte wie 18 mal Nr. 34 (34yb gepr. BPP), 21 mal Nr. 35 (mit 35b), 88 Stück Nr. 36 mit 36yd, 36yid, 36yf je gepr., 23 mal Nr. 37 mit 37yc und 37yU, dabei auch verschiedene Plattenfehler, wenn geprüft - dann überwiegend Kramp BPP, hoher Katalogwert. . . . .	**/☉	360,—
6148	1948, Bezirkshandstempel-Aufdrucke, postfrische, ungebrauchte und gestempelte Sammlung mit einigen Briefen, teils gepr., u.a. Dr. Böheim BPP, Herbst und Halensia, aber auch viele Fälschungen und fragliche Stücke. . . . .	**/*/☉	200,—
6149	OPD-Ausgaben, spannende und seit Jahrzehnten unberührte Fundgrube postfrischer Marken, zumeist in Einheiten, in urigen Tüten . . . . .	**	200,—
6150	1945, 15 Pfg lebhaftgelbocker, MiNr. 47b, bessere Farbe, 50 Stück, teils in Einheiten bis hin zum 8er-Block, tadellos postfrisch, jeder Wert gepr. Kunz BPP, Mi. 1.750.-+ (Abbildungen siehe Onlinekatalog) . . . . .	47b(50) **	175,—
6151	15 Pfg Ziffern, lebhaftgelbocker, 46 postfrische Marken, dabei Bogenteil 20 Werte, jede Marke gepr. Kunz BPP, Mi. 1.610.- . . . . .	47Ab(46) **	140,—
6152	Ost-SACHSEN, 23 postfrische Bogen ex MiNr. 56 bis 60 (8x 56, 5x 58, 8x 59, 2x 60), Ränder teils üblich an- oder abgetrennt . . . . .	**	100,—
6153	THÜRINGEN, insgesamt sieben Bogen der MiNr. 98/99, verschiedene Varianten, wie üblich teils etwas angetrennt und gelbflechtig, gemäß Aufstellung des Einlieferers ergibt sich inkl. Plattenfehlerbewertung ein Mi. von 3.025.- . . . . .	**	100,—
6154	1945 - 1948, 21 interessante Belege überwiegend OPD-Ausgaben, dabei u. a. vier Nachnahme-Belege, acht R-Briefe, dazu eine Maximumkarte Bizone Mi.-Nr. 69 . . . . .	✉	90,—
6155	Partie im kl. Einsteckbuch, mit Berlin, Mecklenburg und Thüringen, auf Farbe und Plattenfehler nicht durchsucht, dazu etwas DR und Bizone Bl. 1 ** . . . . .		70,—
6156	GEBÜHR BEZAHLT: 1945 - 1948, 6 verschiedene Briefe mit Notstempel aus Zittau in rot bzw. violett in großen und kleinen Typen, dabei ein R-Brief (Abbildungen siehe Onlinekatalog). . . . .	✉	60,—

## DDR

6157	1949 - 1990, postfrische in den Hauptnummern komplette Sammlung inkl. Dienstmarken, dabei u. a. Dienstmarken A 29/33y gepr., Laufkontrollzettel des ZKD 16/30, 31/45 (84 Werte), 46/60 (84 Werte), D2 mit Fotoattest Weigelt BPP, E1, Mi. über 16.000.- - in dieser Vollständigkeit mit den enthaltenen Dienstmarken seltenes Objekt! . . . . .	**	2000,—
6158	1949 - 1960 (ca.), interessante Partie besserer Ausgaben, überwiegend **, dabei u. a. Mi.-Nr. 342/43 mehrfach, Pieckwerte, Köpfe II kpl. Satz (3), Dienst 1/17 (2), Dienst 16/30, 252b gepr. BPP, 254cb gepr. BPP, 382yDV, 397XII DV, 341XI (2), Trachten Zusammendrucke kpl. (2), Weltraumzusammendrucke kpl., hoher Katalogwert. (Abbildungen siehe Onlinekatalog) . . . . .	**/☉ S	1000,—
6159	Spendenmarken mit Frankaturkraft, Mi.-Nr. 1/2, Engrospartie von 164 postfrischen Sätzen in Bogen, Bogenteilen, tadellos, Mi. 5.800.- . . . . .	**	1000,—
6160	1949 - 1959, Ersttagsbriefe, umfangreiche Sammlung von FDCs der ersten guten Jahre, stets mehrfach gesammelt, dabei gesuchte Ausgaben wie MiNr. 248/49(10), 282/83(13), 289/92(4), 424(5), 497(4), 548/50(5) und 662(11), meist sowohl mit Sonder- als auch mit Ortsstempeln belegt und vieles gelaufen, hochwertige Sammlung in 10 Leuchtturm-Briefalben im großen Karton (Abbildungen siehe Onlinekatalog) . . . . .	✉	700,—
6161	1949 - 1961, gestempelte in den Hauptnummern kpl. Sammlung im Einsteckbuch, alles in hervorragender Qualität. . . . .	☉ S	500,—
6162	1949 - 1990, **/*/o, chronologisch, teils dicht sortierter Lagerbestand in 9 dicken gr. Einsteckbüchern ab den frühen Ausgaben, bis ca. 1955 teils ungebrauchte, danach nur noch postfrisch/gestempelt, in unterschiedlichen Stückzahlen, dabei Akademie, DCF mehrfach, Dienstmarken, etc., überschlagener Katalogwert ca. 15.000.- . . . . .	**/*/☉	450,—
6163	1949 - 1956, postfrische Qualitätssammlung nur der guten Ausgaben im Einsteckbuch, Mi. 3.120.- . . . . .	**	400,—
6164	1949 - 1990, augenscheinlich komplette gestempelte Sammlung auf Vordrucktext in vier Leuchtturm-Klemmbindern. . . . .	☉	400,—
6165	1949 - 1990 ** bis auf Köpfe II, 5 Jahrplan II und einige kleine Werte kpl. in 4 ABRIA-Alben, dazu eine gestempelte Sammlung mit teils größeren Lücken incl. Goethe-Block mit SStpl. "Weltkugel und Goethejahr" ebenfalls in 2 ABRIA-Alben . . . . .	**	350,—
6166	1949 - 1968, postfrische in den Hauptnummern komplette Sammlung im Leuchtturm-Vordruckalbum, Mi.-Nr. 286/88 mit Fotoattest Paul BPP "echt und einwandfrei", Karl-Marx-Blocks gepr. Paul BPP, alles in guter Qualität. (Abbildungen siehe Onlinekatalog) . . . . .	**	300,—
6167	1949 - 1990, in den Hauptnummern komplette, gestempelt geführte Sammlung in drei gut erhaltenen Leuchtturm-Vordruckalben. . . . .	☉	300,—
6168	1950 - 1990, (ca.), umfangreicher FDC - Bestand mit ca. 3000 Ersttagsbriefen, meist Schmuckumschläge, dabei u.a. Block 7, MiNr. 282 - 283, 289 - 292, etc., ab ca. 1970 streckenweise komplett, sehr hoher Katalogwert!!! . . . . .	✉	300,—
6169	1949 - 1990, gestempelte, anscheinend in den Hauptnummern komplette Sammlung in zwei Alben. . . . .	☉	300,—
6170	1949 - 1990, postfrische in den Hauptnummern komplette Sammlung in vier neuwertigen Leuchtturm-Vordruckalben mit Schubern, dabei Bl. 7, 286/88, Köpfe II, Blockausgaben "Karl Marx" etc. . . . .	**	250,—
6171	1949 - 1990, postfrische komplette Sammlung in vier Alben. . . . .	**	250,—
6172	1949 - 1990, gestempelte in den Hauptnummern komplette Sammlung in vier neuwertigen Leuchtturm-Vordruckalben mit Schubern, dabei Bl. 7, 286/88, Köpfe II, Blockausgaben "Karl Marx" etc. . . . .	☉	250,—
6173	1949 - 1990, gestempelte komplette Sammlung in drei Schaubek-Alben. . . . .	☉	250,—
6174	1949 - 1984, postfrische und gestempelte Partie in vier Einsteckbüchern, dabei u. a. Debria-Block **, Karl-Marx-Blöcke **, bei den Anfangsausgaben etliches vom Bogenrand u. a. Akademie vom Eckrand oben links. . . . .	**/☉	200,—
6175	1949 - 1990, postfrische, in den Hauptnummern komplette Sammlung, einiges geprüft, in sechs Lindner-Alben. . . . .	**	200,—
6176	1949 - 1990: abwechslungsreicher, etwas unorthodox aber super sauber aufsortierter Dublettenbestand in zwei prall gefüllten 64-seitigen Steckbüchern und einem schmalen Album. Dabei die Sorten i.d. Regel ein- bis max. dreimal vorhanden, wobei die Sätze immer kpl. sind. Dabei auch ein netter Teil kpl. ** Zusammendruck-Kombinationen sowie Blocks und Kleinbögen. Bei den gest. Ausgaben sind oft auch gut lesbare bis volle Bedarfsstempel vorhanden (aber immer nur bill. gerechnet), Mi. über 7.000.- . . . . .	**/o	180,—
6177	1949 - 1990, gestempelte, in den Hauptnummern weitgehend komplette Sammlung. . . . .	☉	180,—
6178	1948 - 1953, rundgestempelter Posten früher Ausgaben, viele bessere ab 242, 245-250, 260-267, 284-285, 289-302 etc., Mi. 1.000.- . . . . .	☉	120,—
6179	40 Pfg Frans Hals d. Ä, 10 Bogen zu je 50 Werten, tadellos postfrisch, dabei einmal Plattenfehler I, Mi. 3.970.- (alter Ausruf 100) . . . . .	697Bogen(10) **	70,—
6180	19 Blocks aus Nr. 10 bis 15, davon 16 Stück postfrisch (alter Ausruf 50) . . . . .	**/☉	40,—

## DDR ZKD B

6181	1954 - 1965, postfrische Sammlung mit u.a. Mi.-Nr. D/A 22, 29-33 Fotoattest Schönherr BPP, D/C 16-30, 31-45, 46-60, D/D 1, 2 gepr. Weigelt BPP, D/E 1, etc. (Abbildungen siehe Onlinekatalog) . . . . .	**	1000,—
------	---	----	--------

## DDR Markenheftchen

6182	1971 - 1990, meist postfrische Partie Sondermarkenheftchen, dazu einige Zusammendrucke, leere Heftchendeckel und einiges andere. (alter Ausruf 200) . . . . .	**/☉	150,—
------	---	------	-------

## DDR Zusammendrucke

6183	1959 - 1990, augenscheinlich komplette postfrische Sammlung aller 1203 verschiedenen Sondermarken-Zusammendrucke in drei blauen Lindner-Falzos-Vordruckalben mit passenden Schubern, hoher Katalogwert. . . . .	**	500,—
------	---	----	-------

**Berlin**

6184	1959 - 1979, in postfrischer oder gestempelter Erhaltung gemischt geführte Sammlung im Leuchtturm-Vordruckalbum, hoher Katalogwert.	**/☉	300,—
6185	1955 - 1990, umfangreiche Sammlung mit 1.280 postfrischen und 850 gestempelten, augenscheinlich nur verschiedenen Zusammendrucken in fünf Einsteckbüchern. Sauber gesammelt und bestimmt hoher Katalogwert!	**/☉	300,—
6186	1955 - 1990, fast ausschließlich gestempelte Sammlung in 2 Einsteckbüchern, ab Fünfjahresplan über Ulbricht, Weltfestspiele, Oly. Sommerspiele 1964, Volkstrachten, etc., ferner vereinzelt Markenheftchen, Blockausgaben, hoher Katalogwert	☉	200,—

**Berlin**

6189	1948 - 1953, bis auf einen gestempelten Währungsgeschädigten-Satz nur postfrische Partie der gesuchten Anfangsausgaben, dabei u. a. Schwarzaufdruck, Mi.-Nr. 35/41, 68/70 ** (3), Grünaufdruck (2), etliche Glockensätze, 121/23 (3), Mi. ca. 9.200.- (Abbildungen siehe Onlinekatalog)	**	1500,—
6190	1948 - 1990, postfrische in den Hauptnummern komplette Sammlung in zwei Lindner-Vordruckalben, Anfangsausgaben gepr. Schlegel BPP bzw. Schwarzaufdruck mit Fotoattest Eliades BPP, Mi.-Nr. 57/60 Fotoattest Schlegel BPP, Bl. 1 gepr. Schlegel BPP. (Abbildungen siehe Onlinekatalog)	**	800,—
6191	1948 - 1990, postfrische Sammlung, in den Hauptnummern komplett, mit allen guten Werten wie MiNr. 1/20, 21/34 (dabei die 2 M. mit linker oberer Bogenecke), 35/41, 42/60, 61/63, 64/67, 68/70 und Block 1, alle genannten Werte gepr. Schlegel BPP (der Block mit Fotoattest), in durchweg guter Erhaltung, sehr schöne und hochwertige Qualitätssammlung in 2 Lindner-Vordruckalben (alter Ausruf 1000) (Abbildungen siehe Onlinekatalog)	**	700,—
6192	1948 - 1990, postfrische, in den Hauptnummern komplette Sammlung, Schwarzaufdruck und andere gepr. Schlegel BPP, Rotaufdruck Fotoattest Schlegel BPP, in zwei Lindner-T-Alben.	**	700,—
6193	1948 - 1990, gestempelte, in den Hauptnummern komplette Sammlung, Schwarzaufdruck teils auf philatelistischen Briefen, Fotoattest Schlegel D. BPP, Rotaufdruck Markwerte geprüft Schlegel BPP, im Leuchtturm-Album.	☉	700,—
6194	1948 - 1990, postfrische, in den Hauptnummern komplette Sammlung im Leuchtturm-Album.	**	600,—
6195	1948 - 1990, postfrische, in Hauptnummern komplette, Sammlung im Kabe-Vordruckalbum, Aufdruckwerte und div. andere wie Bl. 1 gepr. Schlegel BPP (Abbildungen siehe Onlinekatalog)	**	600,—
6196	1948 - 1990, postfrische, in Hauptnummern bis auf Mi.-Nr. 61/62 komplette, Sammlung im Kabe-Vordruckalbum, Aufdruckwerte und div. andere wie Bl. 1 gepr. Schlegel BPP, Rotaufdruck und 75 Jahre Weltpostverein je mit Fotoattest Schlegel BPP: "Die Qualität ist einwandfrei."	**	600,—
6197	1948 - 1990, komplette, postfrische Sammlung, Bl. 1 gepr. Schlegel BPP.	**	600,—
6198	1948 - 1990, komplette, gestempelte Sammlung, Höchstwerte Schwarzaufdruck und Bl. 1 gepr. Schlegel BPP.	☉	600,—
6199	1948 - 1990, postfrische, nach Hauptnummern bis auf Bl. 1 komplette Sammlung im schwarzem Leuchtturm-Vordruckalbum mit passendem Schubert, im modernen Bereich teils C/D-Werte vorhanden, dazu gestempelte Teilsammlung im neuwertigen schwarzem Leuchtturm-Vordruckalbum mit passendem Schubert.	**/☉	500,—
6200	1948 - 1990, postfrische, in Hauptnummern komplette, Sammlung im Kabe-Vordruckalbum, Aufdruckwerte und div. andere gepr. Schlegel BPP, lediglich Mi.-Nr. 61 gestempelt, Bl. 1 leichte Mängel.	**	500,—
6201	1948/90, */**/o komplette Sammlung im Leuchtturm-Vordruckalbum, Schwarz-, Rotaufdruck und UPU sind gestempelt vorhanden, die übrigen Werte incl. Währungsblock zumeist postfrisch, dazu gute Belege/Ganzsachen mit u.a. Goethe, Tag d. Marke und Philharmonie auf FDC	*/**/☉	500,—
6202	1948 - 1990, gestempelte Sammlung in 2 braunen SAFE Vordruckalben ab 1955 überkomplett, dabei u.a. MiNr. 71 - 87 geprüft, ATM und C/D Werte vorhanden, ferner Eck- und Oberränder, teils mit Bogensignaturen und Freimarken in waagr. Paare, ab 1984 alle Werte mit ESST "Berlin 12".	☉	400,—
6203	1960 - 1990, sauberer chronologisch sortierter Lagerbestand, in den Hauptnummern durchgängig, jede Ausgabe 10 mal vorhanden, alles in 2 gr. Einsteckbüchern, Mi. ca. 10.000.- Euro	**	350,—
6204	1948 - 1990, rundgestempelte Sammlung ab Rotaufdruck MiNr. 21/34, Stephan 35/41, Goethe, ERP, Glocke I/II, danach ab 1954 in den Hauptnummern (ohne Nr. 120) komplett, auf KABE Vordruckblätter.	☉	350,—
6205	1948 - 1990, gestempelter und ordentlich geführter Lagerbestand ab Schwarz-/Rotaufdruck in 2 dicken Einsteckbüchern, dabei Stephan, Bauten, Grünaufdruck, Glockenwerte und ab dem Jahr 1956 sind die Ausgaben oftmals 2-10 mal vorhanden, auch einige Zuschlagssätze sind 10 mal vorhanden, der Katalogwert dürfte über 10.000.- Euro liegen	☉	350,—
6206	1950 - 1960 (ca.), postfrische Partie mit u. a. 3 Sätze Glocke I, 91/100, 123, dazu mit sauberem Falz 74, 91/100, Mi. nur der ** Werte 2.336.- Euro.	**	300,—
6207	1960 - 1990, in den Hauptnummern 10-mal postfrisch inkl. Blockausgaben komplett, Mi. rund 9.000.-	**	300,—
6208	1950 - 1955, Partie mit 34 meist besseren frühen Blanko-FDCs, dabei MiNr. 71(4), 72/73(4), 74, 76+78, 107 und 108, gute Erhaltung, hochwertige Partie, selten angeboten (Mi. über 3.500.-) (alter Ausruf 350) (Abbildungen siehe Onlinekatalog)	☒	250,—
6209	1953 - 1989, postfrische, teils ungebrauchte, Sammlung im SAFE Vordrucksammlung fast komplett, dazu 13 Alben mit u. a. Teilsammlungen, Dubletten inkl. Markenheftchen, Rollenmarken, Viererblöcke, etc.	**/*	200,—
6210	1948 - 1990, zumeist gestempelt geführte Sammlung mit zahlreichen Belegen und FDCs aufgelockert, dabei an besseren Anfangsausgaben u. a. Rotaufdruck, 75 Jahre Weltpostverein und Mi.-Nr. 61/63, meist Prachterhaltung, untergebracht in 3 Vordruckalben mit zusätzlichen Blanko-Seiten	*/☉/☒	200,—
6211	1952 - 1990, doppelt postfrisch und gestempelt geführte Sammlung in getrennten Vordrucktexten, bis auf ganz wenige Werte komplett, bis 1955 aber nur gestempelt, und dazu etliche Steckseiten mit Dubletten, in insgesamt 3 Safe Vordruckalben. Dabei hat der Sammler immer Wert auf saubere Rundstempel gelegt hat, dabei auch Vollstempel, die Blocks mit ESST, und dann ab Mitte der 60er Jahre vieles mit Vollstempel (Handstempel) "Berlin" von der Versandstelle, sowie einigen Ersttagssonderstempeln, dann ab 1980 meist mit den Klischeestempeln aus dem Abo.	☉/**	200,—
6212	1951 - 1990, postfrische Sammlung in 6 beigen SAFE Skai Vordruckalben ab 1955 überkomplett, dabei C/D Werte, alle Blöcke und Einzelmarken vorhanden, viele Eckrandstücke mit Bogensignaturen, waagr. Paare der Freimarkenserie, ATM, etc.	**	160,—
6213	1949 - 1955, gestempelte Partie mit u. a. Mi.-Nr. 68 gepr. Schlegel BPP, Mi. 1.060.-	☉	120,—
6214	1960 - 1990, postfrische Sammlung, in den Hauptnummern augenscheinlich komplett, im Einsteckbuch, Mi. über 1.000.-	**	70,—
6215	1986 - 1989, Frauen, alle siebzehn Werte komplett, einheitlich im waagerechten Unterrandzehnerblocksatz, Mi. 720.-	**	70,—
6216	7 Pf und 1 Pf bis 3 DM Stadtbilder (135vv, 140vv-154w) waagerechte bzw. senkrechte Paare bis auf 144wv, 145wv, 146wv komplett tadellos postfrisch, Mi. 488,60	135vv,140/54 **	60,—
6217	1962-72, diverse private Sonderdrucke Luftpost 1912-62, Luposta 1962, Entwurfblock Bauten, Luposta 71, Sonderdruck Tag der Briefmarke, nette Sammlungsergänzung		50,—
6218	1948, 17 gestempelte Werte ex. Mi.-Nr. 1/34, dabei Nr. 34 gepr. Schlegel BPP, Mi. 425.-	☉	50,—
6219	1949, Berliner Bauten, spezialisierte postfrische Sammlung der Sekundärfehler mit ca. 120 verschiedenen Werten, dabei MiNr. 591 gepr., vieles gepr. BPP (u.a. Fotoattest Lippschütz BPP für Halbbogen der 1 Pfg mit diversen Fehlern), interessante Sammlung auf selbstgestalteten Blättern, in dieser Form nur schwierig zusammenzutragen (Abbildungen siehe Onlinekatalog)	**	1200,—
6220	1949, Berliner Bauten, spezialisierte gestempelte Sammlung der Sekundärfehler mit mehr als 170 verschiedenen Werten, dabei die guten Fehler auf der 2-5 DM komplett, vieles gepr. BPP, interessante Sammlung auf selbstgestalteten Blättern, in dieser Form nur schwierig zusammenzutragen (Abbildungen siehe Onlinekatalog)	☉/☒	600,—
6221	1949, Berliner Bauten, spezialisierte gestempelte Sammlung der Tertiärfehler mit mehr als 600 verschiedenen Werten, bis hin zu MiNr. 60II, vieles gepr. BPP, interessante Sammlung auf selbstgestalteten Blättern, in dieser Form nur schwierig zusammenzutragen (Abbildungen siehe Onlinekatalog)	☉	2500,—

SAMMELLOSE

6222	1949, Berliner Bauten, spezialisierte postfrische Sammlung der Tertiärfehler mit fast 100 verschiedenen Werten, teils in Einheiten und Zusammendrucken, vieles gepr. BPP (u.a. Fotobefund Eliades BPP für MiNr. 51V), interessante Sammlung auf selbstgestalteten Blättern, in dieser Form nur schwierig zusammenzutragen (Abbildungen siehe Onlinekatalog) . . . . .	**	400,—
6223	<b>1949, Berliner Bauten, spezialisierte gestempelte Sammlung der Haarlinien auf den Markwerten mit 13 verschiedenen nach Lippschütz-Handbuch, alle gepr. Lippschütz BPP, interessante Sammlung auf selbstgestaltetem Albumblatt, in dieser Form nur schwierig zusammenzutragen (Abbildungen siehe Onlinekatalog) . . . . .</b>	⊙	500,—
6224	1949, Berliner Bauten, spezialisierte Sammlung der Wasserzeichen-Abarten mit fallendem Wz. X, 5 verschiedene Werte, MiNr. 43X gestempelt, 47X gestempelt, 57X postfrisch, 58X gestempelt und 59X gestempelt, alle in guter Erhaltung, die gestempelten Werte je gepr. Schlegel BPP, interessantes Lot auf Albumblatt (Abbildungen siehe Onlinekatalog) . . . . .	**/⊙	250,—

**Berlin FDC**

6225	1950 - 1955, Partie mit verschied. FDC. Dabei Nr. 71 auf AK mit ESSt., ansonsten meist amtl. FDC mit u.a. Nr. 76/78, 88/90, 107/08 usw.; dazu "Heuss" (Nr. 183-86), Mi. 1.160.- . . . . .	✉	90,—
------	---	---	------

**Berlin Zusammendrucke**

6226	1962 - 1989, komplette postfrische Sammlung K3 bis W 98, dazu Markenheftchenblätter, diverse gestempelte Zusammendrucke, senkrechte Paare, Sehenswürdigkeiten auf Schmuckbrief vom ersten Verwendungstag, Mi. ca. 2.600.- . . . . .	**/⊙/✉	190,—
------	---	--------	-------

**Französische Zone**

6227	<b>1945 - 1949, postfrische Sammlung sowie ebenso gestempelte Sammlung, Rot-Kreuz Blockausgaben gestempelt je gepr. Schlegel BPP - ebenso diverse andere Werte, wenige Werte * bzw. falsche Stempel, untergebracht im Vordruckalbum. (Abbildungen siehe Onlinekatalog) . . . . .</b>	**/⊙	1000,—
6228	<b>1945 - 1949, gestempelte Sammlung, vieles geprüft Straub oder Schlegel BPP, Rotes-Kreuz-Blocks (einmal auf R-Brief) mit Befund oder Fotoattest. (Abbildungen siehe Onlinekatalog) . . . . .</b>	⊙	1000,—
6229	<b>1945 - 1949, in allen Erhaltungen geführte Sammlung mit diversen Besonderheiten, teils doppelt geführt, dabei u. a. Allgemeine Ausgabe mit diversen Einheiten, Druckdaten, Bedarfsbriefen, alle Blockausgaben ** bzw. (*) wie verausgabt, alle 3. Freimarkenausgaben **, Baden Bl. 1 B V **, 46I mit Druckdatum im Eckrandviererblock, 46 II ** mit Fotoattest Schlegel BPP: "Die Qualität ist einwandfrei.", dazu noch diverse gestempelte Ausgaben, insgesamt hoher Katalogwert. (Abbildungen siehe Onlinekatalog) . . . . .</b>	***/⊙	600,—
6230	1945 - 1949, postfrische, in den Hauptnummern komplette Sammlung mit Konstanz II gepr. und Fotoattest Schlegel BPP. . . . .	**	300,—
6231	1945 - 1949, postfrische, in den Hauptnummern komplette Sammlung inklusive Konstanz II, gepr. Schlegel BPP (doppelte Signatur) . . . . .	**	300,—
6232	1945 - 1949, postfrische, ungebrauchte und gestempelte Partie mit besseren Sätzen, 4er-Blocks, allen drei Rotes-Kreuz Blocks etc. . . . .	***/⊙	200,—
6233	1945 - 1949, postfrische und ungebrauchte Sammlung, in den Hauptnummern komplett, dazu gestempelte Sammlung. . . . .	***/⊙	200,—
6234	1945/50, Lot mit 12 Belegen, meist Einschreiben, dabei bessere Frankaturen u.a. allg. Ausgabe Mi. 5, 11/3, Baden Mi. 42/44 etc. . . . .	✉	90,—

**Bizone**

6235	<b>1945 - 1949, postfrische Sammlung mit u.a. Mi.-Nr. 52/68 I,II, I/IX I,II (zwei Fotoatteste Schlegel D. BPP), 73/100wg, 73/97eg, etc., dazu kleine gestempelte Sammlung und Kontrollrat mit Bl. 12 A,B postfrisch und gestempelt, letzterer gepr. Schlegel BPP. (Abbildungen siehe Onlinekatalog) . . . . .</b>	**/⊙	600,—
6236	1945, AM-Post, spezialisierte ungebrauchte/postfrische und gestempelte Sammlung, mit einer Vielzahl an guten Werten wie MiNr. 13Ey, 20Axa, 28C, 30dBz, 34aB, 34bC etc., einiges gepr., dabei auch Einheiten, Randstücke, Plattenfehler, Plattennummern sowie Briefe und Karten, reichhaltige und interessante Sammlung auf Blätter aufgezogen im Karton (Abbildungen siehe Onlinekatalog) . . . . .	***/⊙	450,—
6237	1945 - 1949, postfrische und gestempelte, doppelt geführte Sammlung, teils etwas spezialisiert zusammengetragen mit besseren Typen und Farben, dabei gute Werte wie MiNr. 35B (Mgl.) mit Befund, 55I (Mgl.), 59II, und 60II (Mgl.) je gestempelt und gepr. BPP sowie MiNr. 96eg ** und 100II (Mgl.) je gepr. Novak BPP, dazu Briefe mit besseren Frankaturen und Zehnfachfrankaturen sowie kleiner Dublettenposten, interessante und gut ausgebaute Sammlung mit vielen bereits geprüften Marken zum Weiterführen, Mi. über 3.500.- . . . . .	**/⊙	400,—
6238	1945 - 1946, AM-Post, Bestand mit hunderten Briefen, Karten und Ganzsachen, dabei Einzelfrankaturen, Mehrfachfrankaturen, Auslands-post, Zensur, Reco, etc. (alter Ausruf 500). . . . .	✉	400,—
6239	1945 - 1949, postfrische Sammlung mit u.a. Bauten weit und eng, hohe Treppe etc., dazu Besonderheiten wie Mi. - Nr. 35I sowie Gemeinschaftsausgaben. . . . .	**	300,—
6240	1945 - 1949, postfrische Sammlung mit u.a. Mi.-Nr. 52-68 I (2), einmal gepr., einmal Fotoattest Schlegel BPP), 73/100 wg, 73/97 eg, 97/100 II, etc. . . . .	**	300,—
6241	1946 - 1949, AM-Post, interessante Partie auf 12 großen Steckkarten, dazu diverse Belege, auch bessere Werte, hoher Katalogwert, bitte eingehend besichtigen! . . . . .	**/⊙/✉	250,—
6242	1 Pfg bis 1 Mark AM-Post, gestempelte Partie mit insgesamt 36 Werten, 80 Pfg und 1 Mark je Fotobefund Wehner BPP (2020): "Die Qualität ist einwandfrei.", Mi. 1.250.- (Abbildungen siehe Onlinekatalog). . . . .	16/35 ⊙	220,—
6243	1945 - 1949, postfrische, ungebrauchte und gestempelte Sammlung, in beiden Erhaltungen gesammelt, dazu Gemeinschaftsausgaben, dabei gute Werte, Sätze und Blocks. . . . .	***/⊙	200,—
6244	Sehr interessanter postfrischer Bestand mit 1-51 (ohne 49 I) meist mehrfach mit zweifach 34, alles billigst gerechnet, Besonderheiten, wie 42 Kehrdruk-Aufdruck, 49 II HAN, Bauten mit engen Zählungen, Notopfern ungerechnet, Fundgrube, Mi. 950.-+ . . . . .	**	120,—
6245	1948, Bauten, interessante, postfrische Partie mit den beiden besseren Werten 50 Pfg eng gezähnt (MiNr. 92 WA) und 60 Pfg weit gezähnt (MiNr. 93 WB), sowie 4 Marken und 3 Paaren verzähnt, teilgezähnt und ungezähnt (Abbildungen siehe Onlinekatalog). . . . .	**	100,—
6246	AM-Post, elf interessante Frankaturen, teils ehemalige Auktionseinzellose, dabei Eilboten, Notstempel, Bahnpost, dazu 16/35 gestempelt (ohne Mi.-Nr. 21) - jedoch Stempel bei Prüfung abgelehnt "nicht prüfbar" . . . . .	✉	60,—

**Notopfermarken**

6247	Bestand von einigen tausend papierfreien Notopfermarken aus Nachlass in einer randvollen Zigarrensachtel (ohne Schachtel 120 Gramm), Fundgrube für den Spezialisten!!! . . . . .	⊙	100,—
------	--	---	-------

**Bundesrepublik Deutschland / Berlin**

6249	<b>1948 - 2012 (ca.), umfangreiche Sammlung "Viererblocks der Dauerserienausgaben" sowohl in gestempelter als auch postfrischer Erhaltung, eine große Anzahl der Ausgaben vom Bogenrand, dabei u. a. Posthornwerte 90 Pfg gestempelter Viererblock, Heuss 50 Pfg und 60 Pfg ** und gestempelt, diverse Werte geprüft, Berlin mit einigen Ausgaben Schwarzaufdruck und dann Stadtbilder III im Viererblock etc., der Katalogwert beträgt 25.100.- Euro, in dieser Qualität und Reichhaltigkeit kaum wiederbeschaffbar! (alter Ausruf 2500). . . . .</b>	**/⊙	2000,—
6250	<b>1948 - 2012 (ca.), umfangreiche Sammlung "Waagerechte Paare der Dauerserienausgaben" sowohl in gestempelter als auch postfrischer Erhaltung, eine große Anzahl der Ausgaben vom Bogenrand, dabei u. a. Posthornwerte kompletter gestempelter Satz (Mi. 2.875.-), Heuss I ** mit Fotoattest Schlegel BPP "Die Qualität ist einwandfrei." (Mi. 1.385.-), Heuss I gestempelt komplett (Mi. 1.650.-), Berlin mit Stadtbildern, Heuss Medaillon, Frauen der Geschichte etc., der Katalogwert beträgt 16.300.- Euro, in dieser Reichhaltigkeit und Qualität kaum wieder beschaffbar. (alter Ausruf 1600). . . . .</b>	**/⊙	1200,—
6251	1948 - 2019, gestempelte Sammlung, dabei Berlin mit guten Anfangswerten wie MiNr. 35/41(2) und 61/63, ab Mitte der 50er komplett, sowie Bund 1949/2019 (!) komplett mit allen guten Anfangswerten inkl. 113/15, 117/20, 139/40, 143/46 sowie Bl. 2 gestempelt und auf FDC, schöne Sammlung in 15 Lindner-Vordruckalben, dazu sauber sortierter Dublettenbestand in 8 Steckbüchern . . . . .	⊙	250,—

SAMMELLOSE

## Bundesrepublik Deutschland

6252	1948-1997, postfrische und gestempelte Sammlungen, dabei Bund bis auf einige moderne Ausgaben komplett, in neun Alben. (alter Ausruf 400) . . . . .	**/⊙	200,—
6253	1949 - 1959, gestempelte Sammlung im Vordruckalbum, BRD komplett, Berlin bis auf 3 Mark Schwarzaufruck und Bl. 1 komplett. . . . .	⊙	200,—
6254	1949 - 1977, Berlin und Bund, Partie von 26 meist besseren Belegen, dabei u.a. MiNr. 121 und 122 je als portogerechte Einzelfrankatur, 146 portogerecht auf Auslandsbrief mit Zensur, Berlin 68 auf Blanko-Umschlag, bessere frühe FDC usw., interessante kleine Sammlung im Briefalbum . . . . .	⊗	100,—
6255	1949 - 1959, Partie gestempelter Anfangswerte, Mi. über 1.600.- . . . . .	⊙	90,—

### Bundesrepublik Deutschland/ Berlin Markenheftchen

6256	1956 - 2016, postfrische und gestempelte Sammlung mit hunderten Markenheftchen, dabei Zählbalken, Abarten, verschiedene Typen, Plattenfehler etc., teils gepr. mit einigen Attesten Schmidl, BPP, dazu Zusammendrucke und Heftchenblätter ab 1949 sowie Rollenmarken Burgen und Schlösser, postfrische EURO-Nominale ca. 2.700.-, dazu Hölzer und Michel Markenheftchen-Katalog. . . . .	**/⊙	8000,—
------	--	------	--------

### Bundesrepublik Deutschland - Ganzsachen

6257	Päckchenadresszettel PZ 6/01a+02a+03a+04a+05b+03c, PZ 7/01a+02a+03a+02b+03b, PZ 8/01a+02a+03lb+03llb und PZ 9-11 tadellos postfrisch, Mi. 315.- . . . .	PZ6/11 **	60,—
------	---	-----------	------

## Bundesrepublik Deutschland

6258	1949 - 1954, postfrischer Lagerbestand im Einsteckbuch, praktisch alle Hauptnummern aus Mi.-Nr. 111 - 203, Sätze meist vollständig + diverse Werte in höheren Stückzahlen, aber keine großen Übermengen, dabei u. a. 6 Sätze Posthorn + diverse Werte, hoher Katalogwert. (Abbildungen siehe Onlinekatalog) . . . . .	**	3000,—
6259	1949 - 1960, bis auf den Posthornsatz komplette Sammlung "VIERERBLÖCKE", vieles vom Eckrand, alles tadellos postfrisch, dabei Bundestag, Helfer der Menschheit (I - VI), Marienkirche, Heuss, sehr hoher Katalogwert, in dieser Art selten angebotenes Objekt! (Abbildungen siehe Onlinekatalog) . . . . .	**	1500,—
6260	1949 - 1954, postfrischer Lagerbestand nur der guten Anfangswerte im Einsteckbuch, dabei auch ein Posthornsatz, vieles mehrfach, u. a. 111/12 (4), 113/15 (4), 116 (7), 117/20 (9), 139/40 (6), Heuss 50 und 60 Pfg per drei, alles in tadelloser Qualität, Mi. ca. 12.000.- (Abbildungen siehe Onlinekatalog) . . . . .	**	1500,—
6261	1949 - 1998, ungebrauchter und postfrischer Bestand mit 7 (teils in den Hauptnummern kompletten) Sammlungen, die guten Anfangswerte vielfach wie MiNr. 111/12 postfrisch(3), 113/15 postfrisch(6), 117/20 postfrisch(6), 121/22 postfrisch(5), 131 postfrisch(2), 133 postfrisch(3), 134 postfrisch(2), 135 postfrisch(2), 138 postfrisch(2), 139/40 postfrisch(3), 141/42 4er-Blocks postfrisch, 143/46 postfrisch(7), 156/59 postfrisch(6), 173/76 postfrisch(5) und 177/96 postfrisch(6), dazu hochwertige Partie Einheiten guter früher Ausgaben, reichhaltiger Bestand in 11 (meist Vordruck-) Alben in 2 Kartons (alter Ausruf 1700) . . . . .	**/*	1200,—
6262	1949 - 2013, **/o/BF, umfassende große Sammlung in 37 SAFE-Ringbindern, alles liebevoll auf selbstgestalteten Seiten aufgezogen, gesammelt wurde überwiegend gestempelt und auf Brief, darunter einige EF/MeF sowie Markenheftchen, H-Blätter, Zusammendrucke, Bogen- und Rollenmarken, etc., sechsstelliger Katalogwert! . . . . .	**/⊙/⊗	1000,—
6263	1949 - 2019, postfrische, in den Hauptnummern komplette Sammlung, Posthorn gepr. und Fotoattest Schlegel BPP. . . . .	**	1000,—
6264	1949 - 2017, postfrische komplette Sammlung, einige wenige Marken ungebraucht, Posthorn postfrisch, dazu Markenheftchen und Folienblätter sowie komplette gestempelte Sammlung. . . . .	**/⊙	700,—
6265	1949 - 1994, komplette postfrische Sammlung mit Heuss lumogen und lgd. Wz. in 4 Lindner-T-Alben . . . . .	**	600,—
6266	1949 - 2006, umfangreicher, sauber geführter Lagerbestand in 7 dicken Einsteckalben und weitere 3 Alben mit Blockausgaben, dabei gute Erstaussagen wie u. a. 1. Bundestag, Tag der Briefmarke, Stephan, Wuppertal, einige Sätze Helfer der Menschheit, später ab ca. 1955 oftmals je 5 bis 10 mal vorhanden, ab dem Jahr 2000 meist nur noch gestempelt, jedoch etwas Nominale gesichtet, Mi. um 30.000.- . . . . .	**/*/⊙	600,—
6267	1949/59, komplette postfrische Sammlung im Collecta-Falzos-Album, Posthornsatz tadellos, dabei auch einige Werte/Ausgaben aus der Bogenecke mit Formnummern, Heuss lumogen, Mi. 174y, tadellose Kollektion (Abbildungen siehe Onlinekatalog) . . . . .	**	500,—
6268	1949 - 1997, ungebrauchter/postfrischer und gestempelter Bestand, dabei hauptsächlich die guten Anfangsausgaben mehrfach mit u.a. MiNr. 117/20 postfrisch(3) und gestempelt(2), 139/40 postfrisch mit Bogenecken sowie gestempelt(2), 143/46 postfrisch(3) und gestempelt(2), 156/59 postfrisch(5) und gestempelt, 177/96 postfrisch gepr. Schlegel BPP sowie 179/260y auf Briefen, hochwertige Partie in 2 Vordruckalben und 2 Einsteckbüchern (alter Ausruf 700) . . . . .	**/⊙	500,—
6269	1949 - 2002, postfrische Sammlung in 6 blauen SAFE Skai Vordruckalben ab 1957 überkomplett, teilweise BPP-geprüft, dabei u.a. MiNr. 121/22, 103/40, Heuss lieg. Wz. Y I und Y II, Y II im 5er Streifen alle ATM und C/D Werte, alle Blöcke und Einzelmarken vorhanden, zusätzlich Freimarken mit Bogensignaturen, Eck- und Oberränder, Formnummern, waagr. Paare, etc. . . . .	**	500,—
6270	1949 - 1990, postfrische in den Hauptnummern komplette Sammlung im Leuchtturm-Vordruckalbum, einige Anfangsausgaben inkl. Posthorn gepr. Schlegel BPP (Abbildungen siehe Onlinekatalog) . . . . .	**	500,—
6271	1949 - 2000 (ca.), postfrischer und gestempelter Bestand in diversen Einsteckbüchern und Vordruckalben, dabei Anfangsausgaben, ** Bogen und Bogenteile, Dauerserien in Einheiten etc., Rollenmarken, Markenheftchen. . . . .	**/⊙	500,—
6272	1949 - 1977, postfrische Sammlung im Kabe-Vordruckalbum, inkl. Posthornsatz - hier diverse Werte gepr. Schlegel BPP (Abbildungen siehe Onlinekatalog) . . . . .	**	500,—
6273	1949 - 2002, gestempelte Sammlung in 6 SAFE Vordruckalben ab 1957 überkomplett, teilweise BPP-geprüft, dabei u.a. MiNr. 111/12, 113/15, 139/40, Heuss lieg. Wz, 3 mal lumogen, davon einer auf Sieger FDC, alle ATM und C/D Werte vorhanden, ferner viele Eck- und Oberränder, teils mit Bogensignaturen und Formnummern, waagr. Paare, teils doppelt bzw. mehrfach, etwas Euro Nominale und vieles mehr. . . . .	⊙/△/⊗	500,—
6274	1955 - 1957, offensichtlich authentisch geheftetes Einlieferungsbuch mit insgesamt 50 Seiten im AF-Format, mit vorwiegend Heuss Marken, teils sogar in Paaren, Viererblocks und anderen Einheiten, fast alle Wertstufen enthalten, reiner Markenwert bereits über Euro 13.000.- - dabei u. a. Heuss I 70 Pfg in Viererblocks (4), Heuss I 80Pfg in zehn waagerechten Paaren und zwei Sechserblocks. (Abbildungen siehe Onlinekatalog) . . . . .		400,—
6275	1949 - 1974, postfrische Sammlung (nur wenige Werte ungebraucht), in den Hauptnummern komplett mit allen guten Ausgaben wie MiNr. 117/20 postfrisch, 121/22 postfrisch, 123/38 postfrisch gepr. Schlegel BPP (dabei die 90 Pfg mit Oberrand!), 140 postfrisch, 156/59 postfrisch und 177/96 postfrisch, dazu Berlin 1959/74 komplett, hochwertige Sammlung im Leuchtturm-Vordruckalbum (alter Ausruf 700) . . . . .	**/*	400,—
6276	1949 - 1959, ungebrauchte und postfrische Sammlung, in den Hauptnummern komplett, dabei alle guten Ausgaben wie MiNr. 121/22 postfrisch, 123/38 postfrisch mit Fotoattest(kopie) Schlegel BPP, 143/46 postfrisch, 156/59 postfrisch und 177/96 postfrisch, im Lindner-Vordruckalbum (alter Ausruf 500) . . . . .	**/*	400,—
6277	1949 - 1954, **/* Partie im schwarzen Kl. Einsteckbuch, dabei auch etwas Bizone, Mi. 7.000.- (Abbildungen siehe Onlinekatalog) . . . . .	**/*	400,—
6278	1949 - 1952, postfrische Partie der gesuchten Anfangsausgaben, dabei u. a. Mi.-Nr. 177/96 (3), diverse Sätze Helfer der Menschheit, Marienkirche etc., Mi. 3.275.- (Abbildungen siehe Onlinekatalog) . . . . .	**	400,—
6279	1954 - 2004, postfrischer und gestempelter Bestand in vier Lagerbüchern, Mi. ca. 10.000.- . . . . .	**/⊙	400,—
6280	1949 - 2000, postfrische saubere Sammlung und bis auf Posthornsatz nach KABE-Vordruck, in den Hauptnr., lückenlos komplett, alleine das sehr gut erhaltene Zubehör kostet neu schon über 600.- Euro, Mi. ca. 6.000.- (Abbildungen siehe Onlinekatalog) . . . . .	**	400,—
6281	1949 - 1993, postfrische und gestempelte Sammlung - in den Hauptnummern je komplett, untergebracht in vier neuwertigen Leuchtturm-Vordruckalben, Posthornsatz entfaltet, sonst sauber gesammelt. . . . .	**/⊙	400,—

6282	1949 - 1964, nach Hauptnummern weitgehend komplette postfrische und gestempelte Sammlung in meist sauberer Qualität im alten Vordruckalbum, Posthorn postfrisch fehlt, ansonsten nur einige billige Werte fehlend, Mi. ca. 4.500.- (Abbildungen siehe Onlinekatalog) . . .	**/⊙	300,—
6283	1949 - 1970, Posten Briefe, Karten und Ganzsachen, dabei Einzelfrankaturen, Mehrfachfrankaturen, Reco, Luftpost, Paketkarten etc. (alter Ausruf 400) . . . . .	⊠	300,—
6284	1949 - 1962, ungebrauchte/postfrische und gestempelte, doppelt geführte, Sammlung, in den Hauptnummern komplett, mit allen guten Ausgaben bis hin zu MiNr. 117/20 postfrisch und gestempelt, 134 postfrisch, 138 postfrisch, 139/40 postfrisch und gestempelt sowie 177/96 postfrisch, hochwertige Sammlung im Lindner-Vordruckalbum (alter Ausruf 400) . . . . .	**/*/⊙	200,—
6285	1954 - 2000, umfangreicher, unorthodox sortierter Bestand in 7 großen Einsteckbüchern und einem Ordner. Dabei zahlreiche Einheiten, u.a. auch solche mit Formnummer. Enorme Markenanzahl und Katalogwert, bitte ansehen! . . . . .	**	200,—
6286	1998 - 2017, Jahrbücher, postfrisch, komplett. . . . .	**	200,—
6287	1949 - 1969, gestempelte Sammlung, in den Hauptnummern komplett mit allen guten Ausgaben wie 113/15, 117/20, 139/40, 143/46 und 156/59, zahlreiche Werte mit Bogenrändern, oftmals gute Erhaltung, reichhaltige Sammlung im Lindner-Vordruckalbum . . . . .	⊙	200,—
6288	1954 - 1959, sehr schöne, nur einwandfrei postfrische Viererblocksammlung, die Sondermarken ex Nr. 198-325 bis auf 200-203, 205-208, 222-225 komplett, meist Rand, vor allem viel Eckrand, Mi. 1.300.- . . . . .	**	175,—
6289	1995 - 2005, postfrische Sammlung (nicht komplett) in zwei neuwertigen Leuchtturm-Vordruckalben, dabei Euro-Nominale. . . . .	**	100,—
6290	1949 - 2020, gestempelter Dublettenbestand in sechs großen Einsteckbüchern, dabei auch viele Zuschlagswerte, umfangreich Automatenmarken, alles chronologisch sortiert. . . . .	⊙	100,—
6291	Mathias Claudius und Bismarck, jeweils 3 komplette, ungeöffnete Bogentaschen. Die Taschen mit der Matthias-Claudius-Marke enthalten jeweils 20 Bogen, mit der Bismarck-Marke 100 Bogen. Alle Taschen entsprechend der Lagerung leicht bestoßen, die Bogen dürften einwandfrei sei. Insgesamt 3600 DM (!) Postpreis ! . . . . .	462,463 **	80,—
6292	1959 - 1992, postfrische Sammlung, in den Hauptnummern komplett, in 2 Steckbüchern, Mi. über 700.- . . . . .	**	50,—
6293	1956 - 1959, postfrischer Posten Heuss II und III, dabei 11 Oberrandstücke Heuss II, 264/65v (2), Heuss III Oberrandsatz sowie Unterrandsatz, 305 Oberrand (2), Paar etc., ansehen. . . . .	**	50,—
6294	1970 - 1971, Postautomation, 15 Belege mit diversen Strichcodierungen, alle in tadelloser Erhaltung, interessante Partie. . . . .	⊠	50,—
6295	Schwarzdrucke, Mi.-Nr. 1002, 1280, 1445 und 1638, sowie zwei Schwarzdrucke der DDR als Zugabe, Mi. für BRD 240.- . . . . .		40,—
6296	1998 - 2020, ETB's komplett bis 31/20 in vierundzwanzig Post-Alben mit Schuber. . . . .		Gebot

**Bundesrepublik Deutschland - FDC**

6299	1951 - 1966, saubere FDC-Slg. in zwei Briefe-Alben bzw. großformatige lose beiliegend. Dabei viele mittelwertige Ausgaben, Bl. 2 mehrfach in Variationen usw.; der Wertanteil nach 1959 ist vernachlässigenswert, Mi. 2.260.- . . . . .	⊠	130,—
------	---	---	-------

**Bundesrepublik Deutschland - Jahrbücher**

6300	1973, Jahrbuch in tadelloser Erhaltung, 6 Exemplare, Mi. 10.200.- . . . . .	**	1000,—
------	---	----	--------

**Bundesrepublik Deutschland - Engros-Lose**

6301	2001, Blockausgabe "Weihnachten", Gemeinschaftsausgabe mit Spanien, Deutscher Nominalanteil 138,- Euro, Spanien ca. 75,- Euro, 129 Stück, tadellos postfrisch, Mi. 710.- . . . . .	Bl.56(129) **	150,—
------	--	------------------	-------

**Bundesrepublik Deutschland - R+V Zettel**

6302	EINSCHREIBEZETTEL, sammlungsartiger Bestand in 4 kl. Einsteckbüchern mit 1- bis 4-stellige PLZ / Leitbereich 1 bis 8, dabei etliche kleine Orte enthalten, ca. 1200 St. aus dem Leitbereich 4, heute kaum noch zusammenzutragen, über 3.000 Stück, Liebhaberlos! . . . . .	(*)/△	60,—
------	--	-------	------

**Bundesrepublik Deutschland - Zusammendrucke**

6303	1955 - 1960, postfrische Sammlung Heuss Zusammendrucke, dabei liegendes Wasserzeichen . . . . .	**	250,—
6304	1955 - 1960, "Heuss", sauberes Lager mit u.a. div. bess. aus 1956 sowie div. ZD mit 8Pf. lieg. WZ, Mi. ca. 3.300.- . . . . .	**	130,—

**EUROPA****Albanien**

6305	1913 - 1940, ungebrauchte und gestempelte, doppelt geführte, Sammlung mit besseren Ausgaben, dazu Portomarken und griechische Besetzung, auf Blätter aufgezogen . . . . .	*/⊙	180,—
------	---	-----	-------

**Aland**

6306	1984 - 2000, sehr interessante, umfangreiche Spezial - Sammlung mit einer gestempelten (meist ESST), und einer postfrischen, weitgehend kompletten Sammlungen in 2 Lindner Vordruckalben, dazu viele Besonderheiten wie sehr viele Zwischensteg-Paare mit und ohne Nummer auf dem Steg, die 3 Jahrbücher 1994 - 1999 (es sind jeweils 2 Jahre enthalten), Ernttagsbriefe, Maximumkarten, Ausstellung- / Messekarten und Ganzsachen, sowie etwas Literatur mit u.a. einem Spezialkatalog für Aland. (Abbildungen siehe Onlinekatalog) . . . . .	**/⊙	300,—
6307	1984 - 2016, postfrische, weitgehend komplette Sammlung, dazu Markenheftchen, Jul-Marken, etc. . . . .	**	100,—
6308	1984 - 2007, saubere postfrische und zusätzlich gestempelte Sammlung, in den Hauptnr. bis zum Jahr 2000 fast komplett, danach lückenhaft, dabei Markenheftchen und Automatenmarken, Mi. ca. 1.200.- . . . . .	**/⊙	70,—

**Belgien**

6309	1849 - 1854, 10 C. Leopold I im Medaillon, riesiger Bestand von rund 8.500 gestempelter Marken Mi.-Nr. 3 A, 3 B, 7 I und 7 II, dabei Farbnuancen, verschiedene Papiere, Randstücke, volle und klare Stempel, viele Kabinettstücke, aber auch Marken mit Mängeln, unkonventionell in drei Einsteckbüchern, in dieser Menge niemals angeboten. ex. Sammlung Bruwiere, Belgien (Abbildungen siehe Onlinekatalog) . . . . .	⊙	3500,—
6310	1849 - 1861, 20 C. König Leopold I im Medaillon, riesiger gestempelter Bestand mit rund 10.000 Marken, Mi.-Nr. 4 A, 4 B, 8 I und 8 II, dabei Farbnuancen, verschiedene Papiere, Paare, Randstücke etc., unkonventionell in zwei Einsteckbücher gesteckt. ex. Sammlung Bruwiere, Belgien (Abbildungen siehe Onlinekatalog) . . . . .	⊙	2000,—
6311	1870 - 1960 (ca.), rund 500 Briefe, Karten und Ganzsachen, dabei Reco, Zensur, einige FDCs. . . . .	⊠	400,—
6312	1851 - 1950 (ca.), ungebrauchter und gestempelter Bestand, dabei bessere Ausgaben, Besonderheiten, einige Belege etc., in drei Kartons.ex. Sammlung Bruwiere, Belgien. . . . .	*/⊙/⊠	300,—
6313	1851 - 1880, Partie von rund 130 Briefen, dabei viel Leopold I im Medaillon, Mi.-Nr. 33 auf Brief nach Paris etc. ex. Sammlung Bruwiere, Belgien. . . . .	⊠	300,—
6314	1851-1861, König Leopold I im Medaillon 40 C., 62 Stück, dabei drei Paare, gestempelt, dazu 1 C., acht Stück gestempelt. Ex. Sammlung Bruwiere, Belgien (Abbildungen siehe Onlinekatalog) . . . . .	⊙	200,—
6315	1849, König Leopold I mit Epauletten 10 C. braun (15) und 20 C. blau (75+Paar) gestempelt, dabei Farbnuancen. ex. Sammlung Bruwiere, Belgien (Abbildungen siehe Onlinekatalog) . . . . .	⊙	200,—
6316	1858 - 1990 (ca.), postfrischer, ungebrauchter und gestempelter bestand mit Dienst, Paketmarken, Porto und Telegrafemarken in vier Einsteckbüchern. . . . .	**/*/⊙	100,—
6317	1930 - 1980, postfrische, ungebrauchte und gestempelte Partie mit u.a. Mi.-Nr. Bl. 1 (hell), 2, 25 etc. . . . .	**/*/⊙	100,—

## Frankreich

6318	1930 - 195 (ca.), sauberes postfrisches Lot mit verschied. Blocks und einigen Blockeinzelmarken der 1930/40er-Jahre sowie einige bessere Sätze 1950er-Jahre, Mi. 680.- + ein unberechneter, so genannter "Luxus-Block" MiNr. 1182-84. ....	**	50,—
<b>Belgien - Postpaketmarken</b>			
6319	1953 - 1973, postfrische Partie mit Mi.-Nr. 38/40, 52, 54, 56, 58, sowie 2 Sätze 64/66, dazu Eisenbahnpaketmarke Mi.-Nr. 356, Mi. 337.-	**	60,—
<b>Bosnien-Herzegowina</b>			
6320	2006, Blockausgabe "50 Jahre Europamarken", 500 Stück, postfrisch, Mi. 20.000.- (alter Ausruf 500) .....	Bl.27B(500) **	200,—
<b>Bulgarien</b>			
6321	1993 - 1998, postfrische Engros-Partie mit 1000 Sätzen CEPT 1993 (MiNr. 4047/48), 500 Sätzen CEPT 1994 (MiNr. 4121/22) und 500 Sätzen CEPT 1998 (MiNr. 4332/33), Mi. gesamt = 8.000.-! .....	**	130,—
<b>Dänemark</b>			
6322	1851 - 2009, gestempelte Sammlung mit u.a. Mi.-Nr. 2, 66, 81 etc., ab 1995 postfrisch, dazu Markenheftchen, Dienst, Porto, Postfähre sowie Dublettenbuch mit u.a. Mi.-Nr. 1 (9) etc. ....	**/☉	500,—
6323	1851 - 2015, postfrische, ungebrauchte und gestempelte Sammlung mit u.a. Mi.-Nr. 6, 66, 81 etc., ab 1945 in den Hauptnummern postfrisch komplett, dazu Dienst, Porto, Postfächer und etwas Dänisch Westindien, in vier SAFE-Dual-Alben. ....	**/*/☉	300,—
<b>Färöer</b>			
6324	1919 - 2009, Sammlung mit Mi.-Nr. 1 und Dänemark Mi.-Nr. 67 auf Brief, Mi.-Nr. 2-6 gestempelt, ab 1975 postfrisch, komplett, dazu Markenheftchen. ....	☒	250,—
<b>Grönland</b>			
6325	1945 - 2016, postfrische Sammlung, ab 1991 in weiten Teilen komplett, dazu FDC, in fünf Alben. ....	**/☒	300,—
6326	1915 - 2009, gestempelte Sammlung mit sieben Eisbärmarken, Mi.-Nr. 8-16, 17-25, ab 1990 postfrisch komplett, dazu Markenheftchen. ....	**/☉	300,—
<b>Estland</b>			
6327	1919 - 1935, interessante Spezialsammlung, ausstellungsmäßig aufgezogen, beschriftet, Dauerserien in Farb- und Druckvarianten, Einheiten, bessere Werte, wie 48-52 A, B gestempelt, 42, Belege inklusive R und viel Ausland, besichtigen. ....	*/☉/☒	180,—
6328	1919 - 1920, kleine Spezialsammlung der Ausgabe "Wikingerschiffe" ausstellungsmäßig aufgezogen mit 52 Werten ex 12-13, 23-24, dabei Einheiten, Farbnuancen, Papiere, dazu sieben Auslandsbriefe mit viermal R-Brief, ansehen. ....	☉/☒	70,—
<b>Finnland</b>			
6329	1860 - 1996, (ca.), gepflegte, gestempelte Sammlung im Einsteckbuch sowie zusätzlich postfrisch im Schaubek-Falzlosvordruck, dabei alleine über 14 gestempelte Zungenmarken, beide Sammlungen sind ab 1931 über Strecken in den Hauptnr. kpl., dabei Markenheftchen, Automatenmarken und Ostkarelien, Mi. n. A. d. Einlieferers ca. 9.000.- Euro (Abbildungen siehe Onlinekatalog). ....	☉	700,—
6330	1866 - 2001, gestempelte, teils postfrische Sammlung, dazu Åland 1984-2006 postfrisch, komplett. ....	**/☉	100,—
<b>Frankreich</b>			
6331	1849 - 1900, Klassiksammlung auf Borektext in ganz seltener Vollständigkeit, ohne die Nr. 6 komplett mit allen guten- und Spitzenwerten, dabei Prachtstücke, Allegorie mit beiden Typen vollständig, seltenes Angebot, besichtigen, Mi. 13.000.- (Abbildungen siehe Onlinekatalog) .....	☉	900,—
6332	1849 - 1889 (ca.), 32 ungebrauchte Werte, dabei u. a. reparierte Mi.-Nr. 6c mit nicht originaler Gummierung, meist nachgummiert oder repariert, dabei auch Essai 25 C. Napoleon blau, hoher Katalogwert, die Notizen an einzelnen Exemplaren stammen vom Sammler und sind teils nicht korrekt. (Abbildungen siehe Onlinekatalog) .....	*/(*)	500,—
6333	1849 - 2013, gestempelte Sammlung, ab 1938 in den Hauptnummern in weiten Teilen komplett, in zwölf SAFE-Dual-Alben. ....	☉	500,—
6334	1945 - 1959, sehr schöne Sammlung, mit allen guten und Spitzenserien im Borek-Falzlos-Album, bis 1954 gestempelt oder bestens postfrisch, danach nur noch postfrisch, bitte besichtigen. ....	**/☉	250,—
6335	1997 - 2008, postfrische Sammlung im dicken Einsteckbuch und im Ordner. ....	**	200,—
6336	1849 - 1945, gemischt geführte Sammlung im Einsteckbuch, dabei u. a. Mi.-Nr. 32 gestempelt, 239 *, dabei diverse Viererblocks mit Druckdatum, Portomarken, Militärpostmarken und Ausgaben für den Europarat .....	**/*/☉	200,—
6337	1945 - 1956, sehr schöne Kollektion, nur postfrische besterhaltung, dabei bis auf zwei Werte alle Persönlichkeiten, teils auch Paare, oft Rand, wenig es auch danach, bitte ansehen, Mi. 1.200.- .....	**	150,—
6338	1945 - 1970, sehr reichhaltige gestempelte Sammlung, über größere Strecken komplett, im Borek-Album, viele bessere Ausgaben u.a. alle "Persönlichkeiten" der fünfziger Jahre, fehlende Marken oft Kleinstwerte, bitte ansehen, Mi. 1.400.- .....	☉	150,—
6339	1960 - 1976, postfrische Sammlung, durchweg beste Erhaltung, komplett in zwei Lindner-Alben, Philatec mit halbem Kleinbogen etc., schöne Kollektion, ansehen. ....	**	130,—
6340	1852 - 1995, postfrische, ungebrauchte und gestempelte Sammlung, dazu etwas Französische Antarktis. ....	**/*/☉	100,—
6341	1965 - 1990, gestempelte Sammlung in zwei Vordruckalben, dabei auch gest. Rot-Kreuz-Markenheftchen. ....	☉	100,—
6342	1935 - 1944, gute kleine bestens postfrische Kollektion mit besseren Werten, dabei 304, 415, 422, beide Stadtwappen, vieles Rand oder Eckrand, Mi. 520.- .....	**	70,—
<b>Frankreich Auslandspostämter</b>			
6343	Reichhaltige, über Strecken sehr gut besetzte Sammlung "Post in Marokko", Post in der Türkei, Kawala, Dedeagatsch, Lagos, Vathy sowie etwas Dubletten Ruad, Mi. 1.850.- (Abbildungen siehe Onlinekatalog) .....	*/☉	220,—
<b>Großbritannien</b>			
6344	1840 - 1891, gestempelte Sammlung mit u.a. Mi.-Nr. 1 (4), 1 (Paar) auf Brief (Marken waren gelöst, mit Falz neu befestigt), 2, 5, 35, 66 (Knitter), 99 etc., dabei verschiedene Platten, Farbnuancen etc. ex. Sammlung Bruwiere, Belgien (Abbildungen siehe Onlinekatalog). ....	☉/☒	1000,—

## Online-Live-Bieten

<https://reinhardfischerauktionen.de/de/auktionen/informationen/live-bidding/>

6345	1948 - 1993, ** Sammlung in 4 Vordruckalben und einem Einsteckbuch, dazu postfrische Sammlungen Isle of Man, Guernsey und Jersey jeweils bis 1990 gesammelt in weiteren 5 Vordruckalben, Regionalmarken, Markenheftchen, Portomarken etc. . . . . .	**	450,—
6346	1952 - 1994, postfrisch, in den Hauptnummern komplette Sammlung, dazu Regionalmarken und einige Markenheftchen, im Marini-Album	**	300,—
6347	1840 - 2000, postfrische, ungebrauchte und gestempelte Sammlung mit u.a. Mi.-Nr. 1, 2, 5c Fotobefund Louis BPP, 84ax Fotoattest Louis BPP etc. . . . . .	**/*/⊙	300,—
6348	1845 - 1955, Bestand meist alte Briefe, Karten und Ganzsachen, dabei Reco, Zensur, alte Ansichtskarten etc. . . . . .	⊠	200,—
6349	1841/1953, Fundgrube mit insgesamt einigen hundert gestempelten Marken auf urigen Einsteckblättern, hauptsächlich Marken Queen Victoria, ansehen! . . . . .	⊙	150,—
<b>Gibraltar</b>			
6350	1979 - 1985, ex Mi.-Nr. 392/94 - 487/88, alles per 100 teils per 200, 300 oder 400 bzw. Mi.-Nr. 487/88 per 3.000, postfrisch, alles abgezählt in Tüten, Mi. 7.530.- . . . . .	**	200,—
<b>Griechenland</b>			
6351	1880 - 2018 (ca.), postfrische, ungebrauchte und gestempelte Sammlung, ab ca. 1972 in beiden Erhaltungen gesammelt, dazu etwas Gebiete, u.a. Kreta. . . . . .	**/*/⊙	400,—
6352	1862 - 1999 (ca.), postfrischer, ungebrauchter und gestempelter Bestand mit Porto und Zwangszuschlagsmarken im Lagerbuch. . . . .	**/*/⊙	250,—
<b>Irland</b>			
6353	1925 - 1995, Partie Briefe und Karten, dabei Luftpost. (alter Ausruf 90) . . . . .	⊠	50,—
<b>Island</b>			
6354	1876 - 2008, gestempelt, ab 1991 postfrische Sammlung, dazu Markenheftchen etc. . . . . .	**/⊙	100,—
<b>Italien</b>			
6355	Altes Auswahlheft mit Ausgaben von Kirchenstaat bis Königreich, dabei u. a. Mi.-Nr. 57 **, Mi.-Nr. 80 **, Mi.-Nr. 183/85 **, 145D und 147D **, Restauszeichnung ca. 2.700.- €uro . . . . .	*/**/⊙	200,—
<b>Kroatien</b>			
6356	2006, Blockausgabe "50 Jahre Europamarken", 400 Stück, postfrisch, Mi.11.200.- . . . . .	Bl.27(400) **	250,—
6357	1918, S.H.S.-Aufdrucke, ungebrauchte und gestempelte Partie mit auch vielen besseren Werten auf 4 Steckseiten. . . . . .	*/⊙	90,—
6358	1941 - 1944, chronologisch sortierter Bestand im randvollen kl. Einsteckbuch mit ca. 650 Werten und 10 Blockausgaben, enthalten sind ca. 70 Satzausgaben, nichts gerechnet . . . . .	*/**/⊙	60,—
<b>Liechtenstein</b>			
6359	1945 - 2007, postfrische Sammlung, in den Hauptnummern komplett, mit allen guten Werten wie MiNr. Bl. 5, 289/300, 304/05, 309 und 332/33, in durchweg guter Qualität, schöne Sammlung aus Sammlernachlass in 2 Lindner-Vordruckalben (Text nur bis 2006) . . . . .	**	400,—
6360	1945 - 1993, postfrische und gestempelte Sammlung inkl. umfangreicher postfrischer Kleinbogensammlung in 12 Vordruckalben, hoher Katalogwert. . . . . .	**/⊙	400,—
6361	1936 - 1991, postfrische Sammlung in drei gut erhaltenen blauen Lindner-Vordruckalben mit passenden Schubern, dabei auch etliche Kleinbogen (auf Blankoseiten), hoher Katalogwert. . . . . .	**	200,—
6362	50 Rp. Europa 1960, 13 Werte postfrisch (dabei zwei Viererblocks), fünf Werte gestempelt mit Ersttagsstempel - davon einmal im Viererblock, Mi. 1.810.- . . . . .	398(18) **/⊙	200,—
6363	1917 - 2000, postfrische und gestempelte Sammlung, ab 1961 mehrfach gesammelt, in fünf Alben. . . . . .	**/⊙	200,—
<b>Luxemburg</b>			
6364	<b>1852 - 1940, umfangreiche, reichhaltige Sammlung im KABE-Album bis auf nur drei Werte (es fehlen Nr. 9, 12 und 34) komplett, vieles in beiden Erhaltungen gesammelt, inklusive Varianten, auch alle Blocks (Bl. 1 mit Fotoattest Böttger BPP), allen Spitzen (Intellektuelle teils schwächere Stempel), auch der Dienstmarkenteil weit vollständig, hier teure Nr. 3 (ungeprüft) daher nicht mitgerechnet, in dieser Vollständigkeit nie angeboten, bitte besichtigen, Mi. ca. 17.500.- (Abbildungen siehe Onlinekatalog). . . . . .</b>	⊙/**/*	1500,—
6365	1945 - 1997, komplette Sammlung im KABE-Album, sehr gepflegt mit allen Blocks und guten Serien, bis 1960 postfrisch oder sauber rundgestempelt, danach postfrisch komplett, einiges in beiden Erhaltungen vorhanden, schönes Objekt, bitte besichtigen. . . . . .	**/⊙	320,—
6366	1945 - 1959, postfrische Sammlung in Besterhaltung, nur die guten frühen Nachkriegsmarken, streckenweise komplett mit vielen guten Spitzenserien, Bl. 6, 7, Nr. 488-489 im Paar etc., Mi. 1.150.- . . . . .	**	140,—
6367	1982 - 1998, postfrische Sammlung in bester Aboqualität, die Jahre 1982-1989 in Paaren (viel Rand-Eckrand) dann bis 1992 einzeln und danach wieder in Paaren, augenscheinlich komplett, Mi. 1.150.- . . . . .	**	100,—
6368	1960 - 1972, postfrische Sammlung mit dem seltenen Bl. 7 und mit vielen kompletten Serien, Mi. 470.- . . . . .	**	60,—
<b>Malta</b>			
6369	1979 - 1992, ex Mi.-Nr. 594/95 - 886, alles per 100, teils per 200, 300 und 400 bzw. Mi.-Nr. 885/86 nur per 50 und nochmal 25 Einzelwerte Mi.-Nr. 886, postfrisch, elf verschiedene Ausgaben, Mi. 8.370.- . . . . .	**	100,—
<b>Monaco</b>			
6370	<b>1939 - 1940, ungebrauchter und postfrischer Lagerbestand, dabei die guten MiNr. 189 postfrisch(7), 190/99 postfrisch(10), 205/19 postfrisch(2) und ungebraucht(12) sowie 267/72 postfrisch(15), quasi durchgängig gute Erhaltung, hochwertige Partie auf Steckseiten, Mi. über 7.500.- (alter Ausruf 750) (Abbildungen siehe Onlinekatalog) . . . . .</b>	**/*	500,—
<b>Montenegro</b>			
6371	2006, 5,50 € Blockausgabe "50 Jahre Europamarken", geschnitten, 500 Stück, postfrisch, Nominalwert alleine 2.750.- Euro, Auflage nur 505.000 Stück, Mi. 40.0000.- (alter Ausruf 1000) . . . . .	Bl.2B(500) **	400,—
6372	2006, 5,50 € Blockausgabe "50 Jahre Europamarken", 400 Stück, postfrisch, Nominalwert 2.200.- Euro, Mi. 8.000.- . . . . .	Bl.3(400) **	200,—
<b>Niederlande</b>			
6373	<b>1852, gestempelte Partie mit Mi.-Nr. 1 (22 + Brief), 2 (29 + 2 Paare + 2 Dreierstreifen + 2 Briefe), 3 (3 + einmal ungebraucht ohne Gummi), dabei Farbnuancen, verschiedene Platten, bessere Stempel etc. ex. Sammlung Bruwiere, Belgien (Abbildungen siehe Onlinekatalog). . . . . .</b>	⊙/⊠	500,—
6374	1852 - 2002, umfangreiche und werthaltig bestückte Sammlung auf selbstgestalteten KABE-Albumblättern in zwei Bänden, vieles mehrfach bzw. nach Zähnungsvarianten, als auch parallel in postfrisch/gestempelt gesammelt, dabei auch ein guter Anteil Portomarken (Abbildungen siehe Onlinekatalog) . . . . .	**/*/⊙	450,—
6375	1867 - 1940 (ca.), meist gestempelter Bestand, dabei Stempelteil, etwas Kolonien etc., im Karton. ex. Sammlung Bruwiere, Belgien . . .	*/⊙	300,—
6376	1870 - 1990 (ca.), reichhaltiger Posten Briefe, Karten und Ganzsachen, dabei Reco, Luftpost, Bahnpost, alte Ansichtskarten etc. (alter Ausruf 180) . . . . .	⊠	100,—



Norwegen

6377	1855 - 1961, beachtenswerte Sammlung im Lindner-Ringbinder, u.a. dabei 6x MiNr. 1 (davon 1x auf Brief) inkl. 1 I und 1 II, MiNr. 3 im senkr. Viererstreifen und im senkr. Fünferstreifen (dieser nach einem bläulichen Grünnton verfärbt), 73 (gepr. Gebr. Senf) und vieles mehr (Abbildungen siehe Onlinekatalog) . . . . .	**/☉/✉	1200,—
6378	1855 - 2008, gestempelte, ab 1986 meist postfrische Sammlung im Einsteckbuch. . . . .	**/☉	100,—

Österreich

6379	1945 - 1992, postfrische in den Hauptnummern komplette Sammlung inkl. Mi.-Nr. 668/73, Va/Vd, 674/92, 693/96, 772/75B, sauber untergebracht in zwei gut erhaltenen Leuchtturm-Vordruckalben inkl. Schubert, Mi. ca. 4.000.- - dazu gestempelte Teil-sammlung in zwei neuwertigen Leuchtturm-Vordruckalben mit entsprechenden Schubern. (Abbildungen siehe Onlinekatalog)	**/☉	500,—
6380	1850 - 1998, gestempelte Sammlung mit u.a. Mi.-Nr. 1-5, 10-15, 24-28, 205 II Fotoattest Soecknick BPP, 518-523, 551-556 etc., dazu Feldpost, in zwei Alben. . . . .	☉	500,—
6381	1850 - 2015, postfrische, ungebrauchte und gestempelte Sammlung, ab 1974 in beiden Erhaltungen in weiten Teilen komplett, dazu Markenheftchen. . . . .	**/*/☉	300,—
6382	1850 - 1857, gestempelte Sammlung inklusive Lombardei, Venetien, dabei volle und klare Stempel, Briefstücke und Briefe. ex. Sammlung Bruwiere, Belgien . . . . .	☉/△/✉	300,—
6383	1945 - 2006, ab Nr. 697 in den Haupt-Nr. kpl. sauber gestempelte Slg. in drei Kabe-Vordruck-Alben. Dabei natürlich die guten Ausgaben der 40/50er-Jahre wie "Kärnten", "Vögel", "Wiederaufbau" etc., aber auch im modernen einige gesuchte Kleinbögen wie z.B. alle drei zur WIPA 2000 oder "Tag der Briefm." 2001-06, Mi. 3.450.- . . . .	☉	250,—
6384	1945 - 1963, postfrische, ungebrauchte und gestempelte Sammlung, teils in beiden Erhaltungen gesammelt, dabei Trachten, Kärnten, Vögel etc. . . . .	**/*/☉	200,—
6386	1937 -1950 (ca.), interessante Partie mit 185 Belegen, davon schon 128 Briefe und Karten aus den Jahren vor 1945, und dabei viele „Ostmark“-Belege, im Album. (alter Ausruf 180) . . . . .	✉	100,—

Polen

6387	1919 - 1939, umfangreiche, durchweg nur sauber gestempelte Sammlung in zwei Alben, bis auf die teuren Aufdrucke Nr. 135-136, 285-286 im Markenteil so gut wie komplett inklusive Spitzenserie 213-223, dazu Dienst, Ostoberschlesien 1-20 etc., Mi. 1.850.- . . . .	☉	200,—
6388	1950, interessantes Spezialistenlos von 129 "GROSZY"-Aufdrucken mit besseren, wie 613-616 ZF, Aufdruckvarianten etc., Mi. billigst 1.250.- . . . .	☉	100,—
6389	1941 - 1944, Exil-Regierung, die drei Serien komplett ab 3 seltenen FDC, einmal mittig gefaltet. . . . .	360/339 ✉	50,—

Portugal

6390	1945 - 1984, sauber gestempelte Sammlung, sehr gepflegt im dicken KABE-Album, im Markenteil bis auf ca. zehn oft kleine Werte komplett, Blocks ab Bl. 14 komplett, dazu die Kleinbögen, Azoren, Madeira komplette schöne Kollektion, besichtigen, Mi. 2.150.- . . . .	☉	250,—
6391	1853 - 1978, postfrische, ungebrauchte und gestempelte Sammlung mit besseren Ausgaben im Vordruckalbum. . . . .	**/*/☉	180,—

Rußland

6392	1857 - 1995, reichhaltige überwiegend gestempelt geführte Sammlung in drei Kabe-Vordruckalben, bis auf wenige Werte in den Hauptnummern sehr vollständig bis komplett, dabei u. a. Mi.-Nr. 1 gepr., 4x mit Fotoattest Hovest BPP: "Die Marke ist mit 0,14mm sehr dick.", 390/91A, 390/91B, Bl. 11 etc., dabei auch div. Nebengebiete wie Stempelmarken, Kontrollmarken, Gebührenmarken, Hungerausgabe für Odessa 1922 (Privatausgabe), Zwangszuschlagsmarken mit Mi.-Nr. 1, 2, 3 und 4, in dieser Reichhaltigkeit und Spezialisierung ein seltenes Objekt mit Steigerungspotential! Bitte eingehend besichtigen. (alter Ausruf 4000) (Abbildungen siehe Onlinekatalog) . . . . .	*/☉	3000,—
6393	1857 - 1945 (ca.), in allen Erhaltungen geführte Sammlung auf Vordruckblättern im dicken Leitz-Ordner, immer wieder spezialisiert um Zähnungen, Wasserzeichen etc., Abarten, Plattenfehler, eine ungebraucht erscheinende Nummer 1 weißt Stempelreste auf - siehe auch Mitteilung Hovest VP, dabei u. a. 9/11 *, Stadtpost Nr. 2 mit rotem Stempel, Zwangszuschlag 1/4 (*) - 2 Sätze, 248/61E ** - 2 Sätze, , aus fast 50 Jahre ruhendem Nachlass stammend, bitte eingehend besichtigen! (Abbildungen siehe Onlinekatalog). . . . .	*/**/☉	500,—
6394	1858 - 1991, postfrische, ungebrauchte und gestempelte Sammlung mit Dubletten in drei dicken Einsteckbüchern. . . . .	**/*/☉	100,—
6395	1937 - 1974, postfrische Sammlung der Blockausgaben, bis auf wenige komplett, sauber im Leuchtturm-Vordruckalbum untergebracht.	**	100,—
6396	Russische Förderung, 1992, Partie mit je 2.000 Stück Bl. 1, 2 und 3 gestempelt, Mi. 8.400.- . . . .	☉	100,—

Skandinavien

6397	1860 - 1870 (ca.), Bestand Briefe, Karten und Ganzsachen, dabei Reco, Zensur, Luftpost, alte Ansichtskarten, gute Ganzsachen Finnland etc. . . . .	✉	200,—
------	--	---	-------

Schweden

6398	1858 - 1964, ***/o Sammlung im Leuchtturmalbum mit Landsturm I/III, Postkongress und UPU recht vollständig gesammelt, dazu Dienst- und Portomarken sowie ein postfrischer Sammlungsteil der Jahre 1978/83 mit reichhaltig Zusammendrucken, Markenheftchen etc. . . . .	*/**/☉	270,—
6399	1890 - 1970 (ca.), rund 300 Briefe, Karten und Ganzsachen, dabei Reco, Luftpost, Auslandspost, einige FDC . . . . .	✉	250,—
6400	Gestempelter Bestand im Einsteckbuch, dabei u. a. Mi.-Nr. 155/58 (Mi. 655.-) und 159/73 (Mi. 510.-) (alter Ausruf 100) . . . . .	☉	70,—
6401	1858 - 2008, gestempelte und etwas postfrische Sammlung mit mittleren Ausgaben. . . . .	**/☉	50,—

Schweiz

6402	1843 - 1944, sauber gestempelte, enorm reichhaltige, gepflegte Sammlung im KABE-Falzos-Album, im Markenteil so gut wie komplett, die ersten Ausgaben mit Zürich 2, Genf 1, 2, 4, Bundespost 1-3 (bei Echtheit aller Werte 80.000.) sind nicht berücksichtigt - da ungeprüft und teils stark mangelhaft, dann aber ohne Nr. 6 und 11 komplett, nicht nur die Hauptnummern, sondern auch fast alle Zähnungen und Papiervarianten, Nr. 145 rückseitig dünn, auch Porto praktisch komplett, in dieser Vollständigkeit nie angeboten, Mi. 27.000.- - bitte besichtigen. (Abbildungen siehe Onlinekatalog) . . . . .	☉	2500,—
6403	1945 - 1993, postfrische nach Hauptnummern komplette Sammlung inkl. PAX-Satz, diversen Zusammendrucken, Nominalanteil über 400.- sFr., dazu gestempelte Sammlung aus gleichem Zeitraum - aber erst ab 1960 komplett, sauber in vier Leuchtturm-Alben mit entsprechenden Schubern. . . . .	**/☉	500,—
6404	1881 - 2015, postfrische, ungebrauchte und gestempelte Sammlung, ab 1974 in beiden Erhaltungen anscheinend komplett. .	**/*/☉	500,—
6405	1900 - 1969, Sammlung im Lindner-Falzos-Vordruckalbum, dabei gute ** Pro Patria Ausgaben, Pax-Satz **, gute Blockausgaben mit u. a. Bl. 5 und 11 je **, hoher Katalogwert. (Abbildungen siehe Onlinekatalog). . . . .	☉/**	500,—
6406	1945 - 1963, postfrischer, chronologisch sortierter Lagerbestand, bis ca. 1955 oftmals per 5, danach sind die Ausgaben teils bis zu 19 mal vorhanden, dabei reichlich Pro Patria/Juventute Sätze, Mi. ca. 3.800.- (Abbildungen siehe Onlinekatalog) . . . . .	**	350,—
6407	1854 - 1937, postfrische, ungebrauchte und gestempelte Sammlung mit u.a. Mi.-Nr. 293 a gestempelt, gepr. und Befund Hunziker, Bl. 1 (3) etc., Klassik nur Fotos. . . . .	**/*/☉	300,—
6408	1900 - 1959, postfrische und (vorwiegend) gestempelte Sammlung mit besseren Werten, die Blocks MiNr. 2, 3(2), 4, 6 und 15 postfrisch, schöne Sammlung im Leuchtturm-Vordruckalbum mit hohem Mi.-Wert. . . . .	**/☉	230,—

SAMMELLOSE

6409	1862 - 1944, postfrische und (vorwiegend) gestempelte Sammlung, dabei bessere Sätze, teils gepr., sauber auf Steckkarten sortiert	1862 - 1944, postfrische und (vorwiegend) gestempelte Sammlung, dabei bessere Sätze, teils gepr., sauber auf Steckkarten sortiert	**/⊙	220,—
6410	1962 - 1998, postfrische augenscheinlich komplette Sammlung im Vordruckalbum, ca. 580 sFr. Nominale		**	200,—
6411	1936 - 1960, Blocklot mit Mi.-Nr. Bl. 2, 4, 6, 7, 13, 15 und 17, dazu Mi.-Nr. 545/49 und 555/59, je postfrisch, dazu unberechneter Bl. 2 da ungebraucht, Mi. 655.-		**	120,—
6412	1946 - 1994, gestempelte Sammlung, dabei viele komplette Jahrgänge, sauber auf Steckkarten sortiert		⊙	100,—
6413	1943 - 1943, die drei Blocks des Jahres 1943, alle mit rotem Sonderstempel, Bl. 8 vom zweiten Tag, die anderen beiden Ersttag, Mi. 215.-+		Bl.8-10 ⊙	50,—

**Schweiz internationale Ämter**

6414	1923 - 1986, sehr gute Sammlung, entweder bestens gestempelt und einwandfrei oder wie einige bessere serien postfrisch, durchweg gut besetzt, u.a. SDN 36-46, 57-69, 70-90 postfrisch, BIT 13-24, 62-82, BIE 1-21 postfrisch, 29-39, OIR 1-8 etc., bitte ansehen, Mi. 1.800.-		⊙/**	250,—
------	---	--	------	-------

**Tschechoslowakei**

6415	1925 - 1950, postfrischer und gestempelter Bestand, inkl. Böhmen & Mähren, anlage-artig geführt mit zahlreichen Einheiten (oft in 4er-Blocks) und Besonderheiten wie Leerfeldern, Zwischenstegen und Bogenrand-Besonderheiten, auch die Blockausgaben mehrfach, in dieser Form sehr selten angeboten und schöne Möglichkeit zur Ergänzung der eigenen Sammlung um dekorative Einheiten, dazu mehr als 50 FDSs und zwei Mappen mit semiklassischer Sammlung Alle Welt, ungewöhnlicher und uriger Bestand		**/⊙/✉	250,—
------	---	--	--------	-------

**Türkei**

6416	2005, ** Engros-Lot "50 Jahre CEPT" mit 100 kpl. Sätzen (MiNr. 3487-90) in gefalteten Bögen und jeweils dem Blockpaar (Bl. 58/59), ebenfalls per 100 in Original-Umschlägen, Mi. 2.900.-		**	70,—
------	--	--	----	------

**Ungarn**

6417	1871 - 1944, umfangreiche, sehr reichhaltige Sammlung ab Nr. 7-13 auf Behrens-Blättern im Ordner, über große Strecken komplett mit besseren Ausgaben, wie 403-410, 484-487, allen Blocks etc., bitte besichtigen, Mi. 2.150.-		*/**/⊙	180,—
6418	1945 - 1967, umfangreiche, durchweg sauber geführte Sammlung aus Behrens-Blättern im dicken Ordner, über Strecken vollständig, anfangs wenig (und bei den Blocks) postfrisch, sonst sauber gestempelt u.a. mit kleinen Kettenbrückenblocks, Bl. 20-22 zentrisch gestempelt, danach praktisch alle Blocks etc., Mi. 2.100.-		⊙/**	180,—
6419	1958 - 1962, einwandfreier, postfrischer Bestand nur guter geschnittener Ausgaben mit 1153-1154, 1863-1864, 1873-1879 sowie Bl. 28, 34, 37 alle "B", Mi. 550.-		**	75,—

**UNO - alle Postverwaltungen**

6420	1951 - 2001, ** augenscheinlich komplette Sammlung, ergänzt um gestempelte Ausgaben und Kleinbögen, alles in vier schweren und vollen Leuchtturm-Vordruckalben, dazu diverse Markenheftchen!		**/⊙	300,—
------	--	--	------	-------

**Vatikan**

6421	1929 - 1969, Sammlung Briefe und FDC, dabei u.a. Mi.-Nr. 1-15 FDC, 39-44 auf Reco-Päckchenadresse und R-Brief, 67-72 FDC, 147-148 FDC, 149-160 FDC, 161-162 FDC etc. (Abbildungen siehe Onlinekatalog)		✉	500,—
6422	1929 - 1960, weit fortgeschrittene, bis auf nur zwei Ausgaben (39-44, 147-148) komplette Sammlung im Lindner T-Album mit Schubert, anfangs sauber ungebraucht (kleiner Anteil gestempelt), im Verlauf dann auch postfrisch, wie Bl. 1 etc., schönes Objekt mit allen übrigen Spitzen, bitte besichtigen.		*/**	350,—
6423	1961 - 1984, postfrische Sammlung, durchweg einwandfrei und komplett im neuwertigen Lindner-T-Album mit Schubert, zum Markenpreis von knapp 500.- kommen ca. 200.- für das Album.		**	60,—

**Türkisch-Zypern**

6424	1983, Blockausgabe "Europa - Große Werke des menschlichen Geistes", 400 Stück, postfrisch, Mi. 12.000.- (alter Ausruf 300)		Bl.4(400) **	150,—
------	--	--	--------------	-------

**ÜBERSEE****Asien**

6425	1867 - 1980 (ca.), mehr als 100 Briefe und Karten, dabei etwas China sowie Thailand und Niederländisch-Indien, viel Bedarfspost, Luftpost usw., interessante und ungewöhnliche Partie (alter Ausruf 320)		✉	200,—
------	--	--	---	-------

**Australien**

6426	1961 - 2005, postfrischer und gestempelter Bestand, dabei Jahrbücher 1981/2004 komplett (das gesuchte Jahrbuch von 1988 sogar doppelt enthalten), neuwertig und oft noch OVP, kleine gestempelte Sammlung, einige FDCs sowie Folder zu den Olympischen Spielen 2000 (per 2), dazu sehr schöne doppelt geführte (postfrisch, gestempelt und auf FDC) Sammlung A.A.T. 1961/93 auf selbstgestalteten Blättern, augenscheinlich komplett, reichhaltiges Los in 2 großen Kartons		**/⊙/✉	360,—
6427	Uraltersammlung ab Anfang (dort reichhaltig vertreten) bis ca. 1960 auf Blankoblättern, danach Südastralien, Neusüdwest, Neuseeland mit Klassik, unberechnet, weit vierstelliger Katalogwert.		⊙	80,—
6428	UND OZEANIEN, 1863 - 1976, mehr als 50 Briefe und Karten, meist Bedarf, mit interessanten Zusatzleistungen, interessante Partie		✉	100,—

**Argentinien**

6429	1870 - 1970 (ca.), Posten mit hunderten Briefen, Karten und Ganzsachen, dabei Reco, Zensur, Luftpost etc. (alter Ausruf 130)		✉	100,—
------	--	--	---	-------

**Ägypten**

6430	1890 - 1930 (ca.), Partie Briefe, Karten und Ganzsachen, dabei Ansichtskarten, etwas Post nach Ägypten etc. (alter Ausruf 130)		✉	100,—
------	--	--	---	-------

## Internetbesichtigung:

Unter [www.reinhardfischerauktionen.de](http://www.reinhardfischerauktionen.de)

finden Sie auch Fotos sämtlicher Seiten von insgesamt 409 Sammellosen.

Die entsprechenden Lose sind im Beschreibungstext gekennzeichnet.

Volksrepublik China		
6431	1959 - 2010, (vorwiegend) postfrische und gestempelte Partie, dabei eine Vielzahl guter und gesuchter Ausgaben wie MiNr. 744/59 "Landschaften von Huanghan" postfrisch (30 F. Anhaftungen, sonst tadellos), 1063/68 "Peking-Opern" postfrisch, 1063 postfrisch(2), 1070/73 "Pariser Kommune" postfrisch, 1113/16 "Handelsschiffe" postfrisch und 1144/47 "Revolutionäres modernes Ballett" postfrisch, schöne Partie des gesuchten Gebietes auf Steckkarten, dazu einige Bedarfsbriefe und ein Jahrbuch, Mi. über 6.000.- Euro (Abbildungen siehe Onlinekatalog) . . . . .	**/☉/☒ 750,—
6432	1980 - 2002, Bestand in diversen Einsteckbüchern, dazu FDCs und Markenheftchen ab SB1 und SB2. . . . .	**/☒ 200,—
Guinea		
6433	-/BISSAU, enormes Engros-Lot Blocks aus 2007/08 mit ca. 13.500 Blocks in etwa 60 Sorten. Ein wenig St. Thomas ist auch noch mit hineingeraten, da der Stil sehr ähnlich ist. Dabei reichlich Tiermotive, aber auch Verkehrswesen, Weltraum, M. Schumacher usw., mit ca. 3 c. je Block günstig offeriert! . . . . .	** 400,—
Haiti		
6434	1881 - 1954, ungebrauchte und gestempelte Partie, dabei zahlreiche Provisionals, lagerartig sortiert in 2 Steckbüchern . . . . .	*/☉ 270,—
Israel		
6435	1948-1998, postfrischer und gestempelter Bestand mit Sammlungen und Dubletten, dabei gute Ausgaben, wie Mi.-Nr. 1-8 Volltab, 9 Halbtabs, gestempelt etc., in zwei Kartons. . . . .	**/☉ 500,—
6436	1948 - 1980, umfangreicher Lagerbestand im dicken Kabe-Wälzer mit vielen tausend Marken in beiden Erhaltungen. Bis ca. 1967 mit und ohne TAB, danach prakt. nur noch mit TAB's. Dabei auch bessere Dauerserien-Phosphor- Sorten in tfs. größerer Stückzahl. Guter Bestand mit sicher ü. 5.000.- Mi. . . . .	**, ☉ 220,—
6437	1949 - 1998, postfrische Sammlung mit TAB's im Steckbuch mit einigen bess. Werten der 1950er-Jahre (hier einige Halb-TAB's zu 50% gerechnet). Ab 1957 dann augenscheinlich kpl. mit z.Tl. auch Phosphor-Varianten der Dauerserien, einigen Kleinbögen im hinteren Bereich usw., Mi. ca. 3.000.-. . . . .	** 200,—
6438	1989 - 2008, gut sortierter und durchweg sauberer Lagerbestand im dicken Steckbuch, vorwiegend kpl. Sätze mit Versandstellen-Stempeln, i.d. Regel ein bis fünfmal je Ausgabe, Mi. ca. 3.400.- . . . . .	☉ 200,—
6439	1950 - 1990 (ca.), rund 400 Briefe, Karten und Ganzsachen, dabei Reco, Luftpost und viel FDC etc. . . . .	☒ 200,—
6440	1980 - 1987, tadellos postfrische Sammlung mit TAB in Dreierstreifen sowie Blocks per 3, nahezu lückenlos. dazu die Ausgaben oft nochmals als Viererblocks mit Platten-/Bogen-Nr., Mi. ca. 2.150.- . . . . .	** 150,—
6441	1974 - 1984, Sammlung von ca. 400 Schmuck - FDC, streckenweise komplett, teils doppelt, nichts gerechnet. . . . .	☒ 40,—
Kanada		
6442	1859 - 1967, reichhaltige, alte Sammlung auf Blättern aufgezogen mit einigen frühen, wie 10, 14, 26-33, 35-37, 54-72 und ab Nr. 74 ist die Sammlung bis auf 111, 123, 137 augenscheinlich so gut wie komplett, ab 1960 unberechnet, Mi. 2.300.- . . . . .	☉ 220,—
6443	1859 - 1928, gestempelte kleine alte Sammlung mit einigen besseren frühen Ausgaben, wie Nr. 9, 24, 35-37, 46-51 und vor allem Nr. 54-138 bis auf Nr. 73, 111, 116, 137 komplett, Mi. 1.850.- . . . . .	☉ 180,—
Marokko		
6444	1914 - 1976 (ca.), sauber, chronologisch, sortierter Bestand mit über 3000 gestempelten Werten im vollen 64 Seiten Einsteckbuch, Fundgrube . . . . .	☉ 80,—
Palau-Inseln		
6445	1983/89, postfrische Sammlung im SAFE-Dual-Album, fast komplett mit Blockausgaben, Zusammendrucken und Kleinbogen, dabei viele schöne Motive . . . . .	** 50,—
Mexico		
6446	1856 - 1980, ungebrauchter/postfrischer und gestempelter Bestand, lagerbuchartig (ohne Übermengen) ab der Klassik geführt im Ringordner . . . . .	**/*/☉ 180,—
Mongolei		
6447	1996, Engros-Lot Blocks mit 100 mal Bl. 256a (Motiv "Marke auf Marke" bzw. "Tiere") sowie die nachfolgende Sportserie per 100 in Zsdr.-Kleinbögen (pro Bogen je zwei Sätze) und je 100 mal fünf weitere Blocks aus dieser Sport-Serie, die aber so nicht im Mi. stehen. Insgesamt also 600 Blocks und 50 Kleinbögen . . . . .	** 110,—
Neuseeland		
6448	1925 - 1965, ungebrauchte und postfrische Sammlung, lagerartig geführt, dabei viele Einheiten, mit guten Ausgaben wie MiNr. 169/71 in Paaren ungebraucht, im Einsteckbuch . . . . .	**/* 180,—
Thailand		
6449	1883 - 1969, ungebrauchte und gestempelte Sammlung, dabei gute Werte wie MiNr. 77 gestempelt, 78 gestempelt und 213 gestempelt, reichhaltige Sammlung auf Steckseiten. . . . .	*/☉ 400,—
Senegal		
6450	1900 - 1973 (ca.), sauber, chronologisch, sortierter Bestand mit ca. 900 gestempelten Werten, Schwerpunkt bis 1944, Fundgrube . . . . .	☉ 50,—
Sudan		
6451	1897 - 1973 (ca.), fast randvolles 16 Seiten Einsteckbuch mit über 900 gestempelten Werten, meist Freimarken, Dienstmarken, enthalten sind ca. 250 Kamelreiter, Fundgrube . . . . .	☉ 60,—
Südwestafrika		
6452	1923 - 1980 (ca.), sauber, chronologisch, sortierter Bestand mit über 2000 gestempelten Werten im randvollen 24 Seiten Einsteckbuch, nichts gerechnet, Fundgrube . . . . .	☉ 80,—
Tunesien		
6453	1888 - 1992 (ca.), sauber, chronologisch, sortierter Bestand mit ca. 3000 gestempelten Werten, dabei Paket- und Portomarken im fast randvollen 24 Seiten Einsteckbuch, nichts gerechnet, Fundgrube . . . . .	☉ 80,—
USA Unionsausgaben		
6454	Interessante Partie auf Steckkarten und selbstgestalteten Seiten in zwei Aktenordnern, dazu alte Auswahlhefte, überwiegend gestempelt. . . . .	**/*/☉ 200,—

## Ansichtskarten

6455	Rheinland-Pfalz, Mainz, ca. 280 Ansichtskarten aus 1897 - 1960 im Karton, vielfältiger Posten und Fundgrube für Heimat-sammler, viele verschiedene Mainzer Straßen, Plätze, Schulen, Kasernen, Ämter sowie einige Karten zum Thema Gutenberg vertreten. ....	☒	1550,—
6456	Nordrhein-Westfalen, Duisburg (alte PLZ 4100), Bestand mit über 150 Ansichtskarten von alt bis in die 1970er Jahre, dabei viele Lithos, Straßenkarten und Gasthäuser sowie einige moderne Zoo-Karten. ....	☒	90,—
6457	Bayern, Mainburg und Umgebung (alte PLZ 830), mit u. a. Landquid und Adlhausen, insgesamt 26 Karten - 10 Stück vor 1945, enthalten sind Foto- und Mehrbildkarten sowie eine Lithographie, beigelegt noch zwei Sterbebildchen und 30 Vignetten aus den entsprechenden Gebieten. (alter Ausruf 50) . . . . .	☒	Gebot
6458	Bayern, Bad Wörishofen (alte PLZ 8939) mit Schlingen, vielseitige Partie mit 120 Ansichtskarten und 28 Vignetten ab 1897, dabei ca. 80 % nach 1945, neben diversen Standardansichten auch zahlreiche Lithographien sowie etliche Luftaufnahmen und Echtfotokarten aber auch schöne Motive wie Kneipp, Gastronomie, Einzelgebäude, Straßen und Plätze. (alter Ausruf 50) . . . . .	☒	Gebot
6459	Niedersachsen, Norden und Umgebung (alte PLZ 2980 - 2989) u. a. mit Hage, Berum und Lütetsburg, interessante Partie mit über 60 Ansichtskarten und vier Vignetten ab 1903, dabei ca. 50 % vor 1945, enthalten sind einige Einzelgebäude und Straßenkarten. (alter Ausruf 50)	☒	Gebot
6460	Hessen, Lauterbach und Umgebung (alte PLZ 6420 - 6427), mit u. a. Bad Salztzschlirf, Hochwaldhausen und Erbstein, eine vielseitige Partie von ungefähr 125 Ansichtskarten. Enthalten sind u. a. Einzelgebäude. Beigelegt noch ca. 30 Werbemarken. (alter Ausruf 50) . . . . .	☒	Gebot
6461	2 Alben mit ca. 280 Karten meist 1960er und 1970er Jahre, dabei viele Gaststätten. ....	☒	35,—
6462	Bayern, München Kartophilie, Verlag Ottmar Zieher München, 15 verschiedene Lithographien der nummerierten Künstlerpostkarten-Serie, eine illustre Partie mit Zeichnungen namhafter Künstler wie u. a. Fritz Bergen, Graf und P. Kraemer, die Karten sind zum Teil gebraucht und in ganz überwiegend guter Erhaltung, alle um 1900. (alter Ausruf 40) . . . . .	☒	Gebot

## Ansichtskarten sortiert nach Postleitzahl - D

6463	PLZ 6000 - 6999, ab 1896, alter Bestand mit ca. 1100 kleinformatigen Ansichtskarten, grob nach alter Postleitzahl sortiert, dabei einige Lithos u. a. "Gruß aus ..." - Karten, alle Karten mit DM - Auszeichnung und oftmals in Hüllen, Fundgrube! (Abbildungen siehe Onlinekatalog) .	☒	400,—
6464	PLZ 5000 - 5999, ab 1896, alter Bestand mit ca. 800 kleinformatigen Ansichtskarten, grob nach alter Postleitzahl sortiert, dabei einige Lithos u. a. "Gruß aus ..." - Karten, alle Karten mit DM - Auszeichnung und oftmals in Hüllen, Fundgrube! (Abbildungen siehe Onlinekatalog) .	☒	300,—
6465	PLZ 7000 - 7999, ab 1897, alter Bestand mit ca. 500 kleinformatigen Ansichtskarten, grob nach alter Postleitzahl sortiert, dabei einige Lithos u. a. "Gruß aus ..." - Karten, alle Karten mit DM - Auszeichnung und oftmals in Hüllen, Fundgrube! (Abbildungen siehe Onlinekatalog) .	☒	250,—
6466	PLZ 3000 - 3999, ab 1898, alter Bestand mit ca. 300 kleinformatigen Ansichtskarten, grob nach alter Postleitzahl sortiert, dabei einige Lithos u. a. "Gruß aus ..." - Karten, alle Karten mit DM - Auszeichnung und meist in Hüllen, Fundgrube! (Abbildungen siehe Onlinekatalog)	☒	150,—
6467	PLZ 4000 - 4999, ab 1897, alter Bestand mit ca. 350 kleinformatigen Ansichtskarten, grob nach alter Postleitzahl sortiert, dabei einige Lithos u. a. "Gruß aus ..." - Karten, alle Karten mit DM - Auszeichnung und meist in Hüllen, Fundgrube! (Abbildungen siehe Onlinekatalog)	☒	150,—
6468	PLZ 2000 - 2999, ab 1897, alter Bestand mit ca. 350 kleinformatigen Ansichtskarten, grob nach alter Postleitzahl sortiert, dabei u. a. "Gruß aus ..." - Karten, alle Karten mit DM - Auszeichnung und meist in Hüllen, Fundgrube! . . . . .	☒	100,—

## Ansichtskarten - Motive

6469	MOTIVPOSTEN, ab 1897, aus Nachlass in 5 Plastikboxen mit über 1400 kleinformatigen Karten, sortiert nach Motiven u. a. Ausstellungskarten, Judaika, einige Jugendstilkarten, Rotes Kreuz, Trachten, Engel, Weihnachtsmänner, Zwerge, Hunde, Katzen, Märchen, Kinder, Frauen, Kaiserfamilie, Schiffe, Flugzeuge, etc. zusätzlich ca. 200 Karten von Belgien bzw. Niederlande, alle Karten mit DM - Auszeichnung und teils in Hüllen, Fundgrube ! (Abbildungen siehe Onlinekatalog) . . . . .	☒	600,—
6470	DR, ca. 1900 - 1940, rund 500 kleinformatige, alte Ansichtskarten, dabei u. a. Glückwunschkarten, Liebe, Militär, Monarchie, Weihnachten, meist vor 1920, vereinzelt Reproduktionen, ansehen . . . . .	☒	350,—
6471	LUFTFAHRT / ZEPPELIN, ca. 1910 - 1935, Partie von 68 Karten passend zum Thema, ansehen, Fundgrube (Abbildungen siehe Onlinekatalog) . . . . .	☒	150,—
6472	I. WELTKRIEG, 1913 - 1918, altes Album mit 95 kleinformatigen Motivkarten, dabei u. a. Manöver und Kasernen, Fundgrube (Abbildungen siehe Onlinekatalog) . . . . .	☒	100,—
6473	Fussballstadien, weltweit, Partie mit 180 Ansichtskarten im Ordner, nicht allzu häufig angebotenes Motiv. . . . .	☒	90,—
6474	SEEFART, I. Weltkrieg, kleines altes Album mit 92 kleinformatigen Ansichtskarten, dabei Fotokarten u. a. SMS - Dresden, Karlsruhe, Nürnberg, Emden, Scharnhorst, etc., Fundgrube. . . . .	☒	80,—

## Ansichtskarten - Posten

6475	POSTKARTENALBUM mit über 400 alten Ansichtskarten meist um 1900, dabei Lithographien, Foto- und Grußkarten, oftmals aus Hessen, dabei zahlreiche kleine Orte u. a. Dietesheim, Nieder- Gründau, Geisnitz, einige Karten aus Gelnhausen, Langenselbold, Geisnitz, Unterreichenbach, ferner Militär, Jux, etc., überwiegend befördert, bitte vorsichtig blättern! . . . . .	☒	800,—
6476	1897 - 1932, (ca.), altes Postkartenalbum "Grüße aus der Ferne" mit 272 Karten, dabei Topographie und Motive, wenig Ausland, dabei Lithos und Gruß aus ... Karten, Fundgrube. . . . .	☒	100,—
6477	ZUBEHÖR, großer Karton mit 9 großen und 4 kleinen, uralten, gebrauchten Ansichtskartenalben, dazu ein Karton mit teils neueren kleinen Alben, ansehen. . . . .		Gebot
6478	ZUBEHÖR, großer Karton mit 11 großen und 2 kleinen, uralten, gebrauchten Ansichtskartenalben, unterschiedliche Erhaltung, ansehen .	☒	Gebot

## Luftpost

6479	HELIKOPTERPOST: 1951 - 1977, ausstellungsmäßig aufgezugene Sammlung mit zahlreichen seltenen frühen Belegen, hauptsächlich Europa, dazu noch einige Dutzend lose, nicht aufgezugene Belege, sehr schöne und hochinteressante Sammlung im großen Karton (Abbildungen siehe Onlinekatalog) . . . . .	☒	800,—
6480	1926 - 1991, Segelflugpost, Sammlung mit mehr als 100 Belegen im Album, überwiegend modernere Belege. Bitte eingehend besichtigen.	☒	250,—
6481	1922 - 1990 (ca.), Bestand Luftpostbriefe und Karten, dabei Ballonpost und Hubschrauberpost, im Karton. . . . .	☒	50,—
6482	1924 - 1965, fast 100 Briefe und Karten, meist Vorkrieg, dabei diverse Flugbelege mit entsprechenden Cachets, teils bessere Frankaturen, interessante Sammlung im Einsteckbuch (alter Ausruf 270) . . . . .	☒	200,—

## Motive

6483	Vögel, 1934 - 2013, vorwiegend postfrische Sammlung, individuell zusammengetragen, wobei hier der Schwerpunkt auf Neuheiten (ab ca. 1980) der westeuropäischen und "seriösen" überseeischen Staaten liegt, hierin daher auch viele nur einzeln mit hohem finanziellem Aufwand zu bekommende Ausgaben und Blocks, die üblichen Raubritterstaaten fehlen fast völlig, insgesamt mehr als 320 Blocks und Kleinbogen, im Anhang etwa ein halbes Steckbuch restliche Flora, dazu 2 Alben FDCs und Bedarfsbriefe, reichhaltige und attraktive Sammlung und 4 dicken Steckbüchern im großen Karton (Abbildungen siehe Onlinekatalog) . . . . .	**/☒	1000,—
6484	OLYMPIADE 1972 MÜNCHEN, fünfbändige Sammlung aus Sieger-Abonnement mit allen erschienenen Marken zur Olympiade 1972 von Nordamerika, Europa und Japan, dazu alle möglichen Sonderstempel auf Schmuck-Umschlägen. Alles in tadelloser Erhaltung. . . . .	**/☒	200,—
6485	WELTRAUM, interessante Partie mit insgesamt über 360 Briefen und Karten zu dieser Thematik, teils aufgezugene im DIN A4 Ordner mit handschriftlichen Notizen, aber auch in drei Ersttagsbriefalben untergebracht, sehr abwechslungsreich und viele Bereiche zu dieser Thematik wie Raketenmodelle, Astronauten etc. abdeckend. . . . .	☒	200,—
6486	Geschichte der Luftfahrt - Sammlung mit Marken aus aller Welt aus Sieger-Abo in sechs entsprechenden Vordruckalben. . . . .		150,—

## Europa Union

6487	Kinder- und Luftschiffpost, sehr interessante Motivsammlung der Fa. Sieger, in 4 Alben mit Belegen zum Thema, darunter etliche Belege Zeppelin NT, viele verschiedene Stempel, oft dekorativ gestaltet, sicher hoher Einstandspreis! . . . . .	☒	100,—
6488°	Flugzeuge, Patrouille Suisse, dreibändige Motivsammlung mit über 50 Belegen, dabei 39 Numisbriefe mit Medaillen, ehemals hoher Aboeinstandspreis. . . . .	☒	90,—
6489	Stickerei, Schweiz Kleinbogen ** sowie Einzelwert goldgelb aus Album 2000, dazu ÖsterreichENZIAN und Edelweiß je ** und auf FDC sowie als Gedenkblatt. . . . .		50,—
6490	SPORT / OLYMPIADE, Osteuropa, ca. 1939 - 1980, fast ausschließliche postfrische und gestempelte Sammlung mit etwas Dubletten, insgesamt ca. 250 Satzausgaben, im dicken Einsteckbuch, nichts gerechnet. . . . .	**/*⊙	50,—
6491	Wipa, Vignetten 6 versch. Werte im Viererblock, Block als Faksimile von 1981, sowie 11 Neudruckgedenkblätter und 15 Souvenir-blocks (Abbildung Österreich Nr. 1 - 44 aus 1978/1979) . . . . .		Gebot

### Motive - Olympiade

6494°	Olympiade 1936, Partie deutscher Briefe, Karten und Ganzsachen, dabei gebrauchte Ansichtskarten, Sonderstempel, Werbe-stempel, Olympia-Marken mit Zusammendrucken, Zeppelin-Olympiade-fahrt, Destinationen wie Hawaii und Java, dazu einige gestempelte Olympiade-Blocks. (Abbildungen siehe Onlinekatalog) . . . . .	☒	1000,—
-------	---	---	--------

## Liquidation

Die Lose der Liquidationsauktion (**Lose 6495 – 6816**) sollen möglichst vollständig verkauft werden, es sind deshalb für Lose der Liquidationsauktion Untergebote bis 30% unter Ausruf möglich – natürlich nur, wenn kein höheres Gebot eingeht!

Für Lose, die gegen »Gebot« ausgerufen sind, ist das Mindestgebot 10 Euro! **Nutzen Sie diese Gelegenheit!**

### Fundgruben

6495	ALLE WELT, Jahrbücher, Jahresmappen, Souvenir-Folder etc., insgesamt 50 Stück aus vielen verschiedenen Ländern, u.a. dabei Präsentationsmappe der britischen und nordischen Delegation zum Internationalen Telecom Union Kongress Genf 1959, USA Folder "500 Jahre Amerika" (Columbus-Blocks), drei Folder Arabische Emirate aus 1987, 1989 u. 1990, etc. etc. . . . .		180,—
------	--	--	-------

### Briefposten - Deutschland

6496	EUROPA 1858 - 2009, abwechslungsreiche Partie mit 250 Belegen, dabei viele alte Ganzsachen und Ansichtskarten, u.a. aus Frankreich, Großbritannien inkl. Gibraltar, Italien, den Niederlanden, Österreich und der Schweiz . . . . .	☒	180,—
6497	ÜBERSEE, ca. 1940 - 1970, über 140 nur großformatige Luftpostbriefe, dabei Zensuren, vielfach Exoten, zusätzlich noch einige Briefe Westeuropa . . . . .	☒	150,—

### Briefposten - Europa

6498	UNO, ca. 1957-1990, rund 400 Briefe und Karten, vielfach Genf und Wien FDC, blaue und weiße Karten, Ganzsachen, etc., saubere Fundgrube. . . . .	☒	150,—
6499	EUROPA UNION, ca. 1970 - 1986, über 200 Schmuck-FDC's aus Borekabo, dabei zahlreiche Block- und Kleinbogenausgaben u. a. Monaco, Portugal, etc., . . . . .	☒	130,—
6500	ISRAEL, 1963-1993, saubere Sammlung mit über 320 Schmuck FDC's, über große Strecken komplett. . . . .	☒	100,—

### Briefposten - Alle Welt

6501	Moderne Flugpost, interessante Partie von ca. 600 Flugpostbelegen aus aller Welt, dabei Erstflüge, Segelflüge, reichhaltig Ballonpost etc. . . . .	☒	150,—
------	--	---	-------

### Alle Welt

6502	Jahrbücher, interessante Partie, dabei Großbritannien, Skandinavien, aber auch ein Jahrbuch China, teils noch gültige Nominale! . . . . .	**	90,—
------	---	----	------

### Europa

6503	BLOCK- & KLEINBOGEN, **/o, ca. 1949 - 1996, Lot von ca. 80 Block- und 10 Kleinbogenausgaben, überwiegend gestempelt Westeuropa, dabei u. a. Portugal Bl. 14**, Albanien, Dänemark, Monaco, etc., Mi. ca. 900.- . . . .	**/⊙	120,—
------	--	------	-------

### Europa Union

6504	1956 - 1973, postfrische komplette Sammlung im schwarzen Lindner-Vordruckalbum, Mi. 1.800.- . . . .	**	130,—
6505	1958 - 1984, ** Sammlung in 3 Alben, nach Vordruck offensichtlich in den Hauptnummern kpl., dazu einige Kleinbogen, KSZE- und Sympathieausgaben . . . . .	**	120,—
6506	1972 -1986, sammlungsartiger Bestand mit ca. 300 sauberen Schmuck FDC's, teils auch Mitläufer Dienst und Europarat, dabei bessere wie franz. Andorra, Monaco, Türk. Zypern Block aus 1983, Rumänien ungez. Romulus-Block, streckenweise kpl., hoher Katalogwert . . . . .	FDC	100,—
6507	1956 - 1981, umfangreiche Sammlung im sechzigseitigen Buch, viele gute Ausgaben (wie Luxemburg 56, 57, Liechtenstein 60) vertreten, dazu zahlreiche Kleinbogenserien, Blocks etc., schöne Kollektion, Mi. 1.300.- . . . .	⊙	100,—
6508	1980 - 1989, Kleinbögen von Färöer, Guernsey, Malta und Man aus diesem Zeitraum kpl. (Man ab 1981), tadellos postfrisch. Sehr hoher Postpreis! Mi. ca. 1.200.- . . . .	**	80,—
6509	1956 - 1960, reichhaltiger, gestempelter Lagerbestand nur der frühen Ausgaben, inklusive der besseren Werte, wie 572-574 von Luxemburg, Bund zehnmal Nr. 294, Lichtenstein 1960 FDC etc., Mi. 1.000.- . . . .	⊙	80,—
6510	1956 - 1995, postfrische Sammlung Sympathieausgaben mit zahlreichen besseren westeuropäischen Ausgaben, wie Griechenland 1692-1694, 1725, 1727 A, C, etc., bitte ansehen, Mi. 1.000.- . . . .	**	75,—
6511	1972 - 1980, postfrische Sammlung Mitläufer mit nur kleinem Markenteil, sonst weitgehend Blocks mit guten geschnittenen, wie Ungarn 126 B, 128 B etc., dazu Kleinbögen, Mi. 900.- . . . .	**	65,—
6512	1956 - 1972, umfangreicher, durchweg gestempelter Markenbestand von ca. 1.200 Werten, chronologisch geordnet, Schwerpunkt bei den frühen Ausgaben, Mi. ca. 1.000.- . . . .	⊙	65,—

### Deutschland

6513	1907 - 1959, Deutsches Reich, Zonen, DDR, Bund und Berlin, in alphabetischer Reihenfolge sortierte Sammlung mit insgesamt über 500 verschiedenen Sonderstempeln auf Belegen oder Briefstücken, dabei auch Sonder- und Ausstellungspostkarten . . . . .	☒	180,—
6514	1919 - 1924, 6 Ansichtskarten von Berlin, Düsseldorf und Mainz mit Stempel der belgischen bzw. französischen Militärpost . . . . .	☒	60,—

**ALTDEUTSCHLAND**

**Baden**

6515	1860 - 1861, Kollektion mit MiNr. 9, 10 a (2), 10 c Briefstück, 11 a, 11 b u. 12, Mi. 900.- (Abbildungen siehe Onlinekatalog) . . . . .	⊙/△	180,—
6516	1862, Kollektion mit MiNr. 13 a, 14 b (2), 15 a (2) u. 15 b Briefstück mit NS "1"-AACH, Mi. 850.- (Abbildungen siehe Onlinekatalog) . . .	⊙/△	150,—
6517	1862 - 1868, prachtvolle Kollektion mit MiNr. 17 a, 17 a waager. Paar, 18 (10), 18 waager. Paar, 18 senkr. Paar (2), 19 a, 19 b, 20 a, 20 ba, 23, 23 senkr. Dreierstreifen, 24 (2) u. 25 a, dabei einige sehr schöne Entwertungen und ferner eine Ganzsache 3 Kr. von Freiburg nach Karlsruhe, Mi. 460.- + (Abbildungen siehe Onlinekatalog) . . . . .	⊙/△	90,—
6518	1851 - 1858, Kollektion mit MiNr. 2 a Briefstück (gepr. W. Engel), 2 b, 3 b, 4 b (3), 5, 6 roter NS "115"-Rastatt, 6 Briefstück, 7, 7 Briefvorderseite (gepr. Flemming), 7 Brief von Bruchsal nach Thiengen, 8 Briefstück, meist gute Schnittqualität, Mi. 475.- . . . .	⊙/△/✉	70,—

**Braunschweig**

6519	NACHVERWENDETE STEMPEL AUF NDP, kleine Kollektion 14 Marken/Briefstücken und drei Belegen, u. a. dabei Teilabschlag Ra2 "JERXEM" auf Briefstück. . . . .	✉	50,—
------	--	---	------

**Hannover**

6521	Spezialistenposten Georg mit Mi.-Nr. 15 (10), 16 (7), 17, 19 (12), undurchsucht auf Farben, Stempel, Besonderheiten, Mi. 2.200.- . . . .	⊙	150,—
------	--	---	-------

**Oldenburg**

6522	1862 - 1867, Kollektion mit 13 Marken aus MiNr. 15 bis 19, u.a. dabei in gestempelt MiNr. 15 A (repariert, gepr. Berger BPP), eine gestempelte MiNr. 16 B blieb unsererseits unbewertet . . . . .	*/(*)/⊙	90,—
------	---	---------	------

**Thurn & Taxis**

6523	1859 - 1867, Kollektion mit insgesamt 173 Marken der MiNr. 18, 19, 24, 25, 41, 47, 50, 51, 52 u. 53 in großen postfrischen Einheiten, Mi. der Einzelmarken bereits 1.300.- zzgl. Bewertungsaufschlag für Einheiten und Bogenränder (Abbildungen siehe Onlinekatalog) . . . . .	**	220,—
6524	1852 - 1866, ungebrauchte und gestempelte Sammlung mit mittleren Ausgaben . . . . .	*/⊙	120,—
6525	Kollektion nachverwendeter Taxis-Stempel auf 10 NDP-Marken, u. a. dabei blauer K1 "BREITENBACH A/H" auf MiNr. 6 (Mängel), "GROSS-GERAU", "LAUSCHA" und "RINTELN" je auf MiNr. 8, "MEININGEN" (Feuser 316A) auf MiNr. 11 und "SCHLUECHTERN" auf MiNr. 1 . . . . .	⊙	100,—

**Württemberg**

6526	1851 - 1868, Slg. mit 30 verschied. Marken auf zwei Schaubek-Blättern in Erhaltung von Mgl. bis Pracht. Dabei zwei 18 Kr., bitte ansehen, Mi. 5.150.- . . . .	⊙	200,—
6527	1851 - 1923, zumeist in gestempelt geführte Grundstock-Sammlung auf Lindner-Vordruckblättern, u.a. dabei MiNr. 2 y Briefstück (Heinrich BPP), 123/129 gestempelt (gepr. Infla), bessere Farben 44 ba, 45 b, 48 b, 53 b, 101 b (je gestempelt u. gepr. Winkler BPP) etc. . . . .	*/⊙	180,—
6528	1875 - 1923, sortenreicher Lagerbestand mit 1.060 ungebrauchten Marken, dabei viele kpl. Sätze, Mi. unter Annahme der jeweils günstigsten Variante bereits 2.000.- . . . .	*	150,—
6529	Sauber auf Steckkarten geordneter Bestand im Album mit 44 Einzelmarken, Briefstücken oder kleinen Einheiten sowie 45 Belege, meist aus der Pfg.-Zeit. Meist unter Stempelgesichtspunkten zusammengetragen mit einigen hübschen und teilw. wohl auch besseren Abschlägen, bitte ansehen. . . . .	o, ✉	120,—
6530	1875 - 1920, Partie mit ca. 150 verschiedene * Marken der Pfg.-Zeit. Dabei u.a. div. kpl. Sätze wie z.B. Nr. 107-111, desw. Nr. 217-26 ohne Nr. 224 und weitere bessere Ausgaben, Mi. für * ca. 680.- . . . .	*	75,—

**Norddeutscher Postbezirk**

6531	Kollektion mit 8 Marken und einem waagerechtem Paar, alle mit besonderen Entwertungen, u.a. dabei MiNr. 8 mit NDP-K1 EPELSHEIM und L1 FRANCO entwertet, MiNr. 14 mit blauem, nicht sicher zuordnungsbarem nachverw. Braunschweiger Nummernstempel, MiNr. 16 mit Hinrichsen-Maschinenstempel aus Hamburg, etc. (Abbildungen siehe Onlinekatalog) . . . . .	⊙/△	100,—
6532	1868 - 1870, fünf ab Wiesbaden beförderte Belege, u.a. dabei eine mit 4 Gr. frankierte Auslagen-Paket-Sendung nach Ahlbach/Hadamar, frankierter Auslandsbrief vom 31.12.70 nach Frankreich und Dienstsache nach Biedenkopf. . . . .	✉	50,—
6533	1868 - 1869, Pracht- Dublettenbestand der durchstochenen Ausgaben ex. Nr. 1-11 mit einigen guten Ausgaben u.a. Nr. 1 (7), 6 (7), 8 (6), davon 2x je auf Briefst. mit Nr. 22, 11 (2) bessere Stempel, ansehen . . . . .	*/⊙	40,—

**DEUTSCHES REICH**

**Brustschilder**

6534	1872 - 1875, Brustschilder, kleines hübsches Lot mit drei Paaren, zwei Bfst., zwei Marken Pfg.-Zeit gestempelt, 6 Hufeisenstpl. sowie drei Briefe. . . . .	⊙/✉	50,—
------	--	-----	------

**Germania**

6535	1905 - 1913, Germania-Kriegs-Friedensdrucke mit den farbvariantenreichen Nummern 85 (150), 86 (400), 87 (325), 90 (160), viele Nuancen, Farben- und Typenfundgrube, Mi. billigst 2.070.- . . . .	⊙	120,—
6536	1920 - 1921, Din-A-4-Buch mit schönem, nur sauber rundgestempeltem Spezialistenbestand Germania ex 140-153, alle Werte in zweistelliger Stückzahl, Fundgrube für Typen, Farben etc., Mi. über 1.500.- . . . .	⊙	90,—
6537	1905 - 1918, interessanter alter Spezialistenbestand von 200 Werten 1 M. Reichspostamt mit Wz, Nr. 94, undurchsuchte Fundgrube. . . . .	⊙	90,—
6538	1905 - 1918, gestempelter Altbestand von ca. 380 Werten ex Nr. 83-92, alles in etwa gleichmäßigen Stückzahlen, Fundgrube für Farben, Typen etc., Mi. über 1.000.- . . . .	⊙	60,—

**Inflation**

6539	1918 - 1923, postfrischer Bestand mit zahlreichen besseren Werten, dabei 89 ll y geprüft, 134-137, 144 I, 146-148 I, 278 y etc., bitte ansehen, Mi. 1.250.- . . . .	**	120,—
------	---	----	-------

**III. Reich**

6540	1933 - 1945, Partie postfrischer Ausgaben im Einsteckbuch, u.a. dabei einige Viererblocks aus der Hindenburg-Serie Wz. Hakenkreuze, MiNr. 672 x per 12 (u. a. Vierer- und Sechserblock), etc. etc., Mi. 1.050.- . . . .	**	170,—
6541	1934 - 1944, kleiner postfrischer Prachtposten mit fast nur kompletten Ausgaben, dazu noch etwas Generalgouvernement, Mi. ca. 1.100.- (Abbildungen siehe Onlinekatalog) . . . . .	**	150,—
6542	1938 - 1939, postfrischer Markenbestand mit reihenweise guten Ausgaben, dabei 672-688, 692-694 (2), 699, 701 (3), 702-713, 730-738 etc., Mi. 860.- . . . .	**	120,—
6543	1934 - 1944, interessanter Posten nur verschiedener guter Riffelungen, dabei 569/70x, 684x, 873 z, 879/80 x, dazu Zeppelin 606/07 mit voller postfrischer Originalgummierung, Mi. 700.- . . . .	**	120,—
6544	1934 - 1945, postfrische Kollektion nur verschiedener, oft besserer Werte, dabei Bl. 4, Einzelmarke aus Bl. 10, 686/88, 909/10, D 155/77 etc., Mi. 850.- . . . .	**	100,—

LIQUIDATIONSAUKTION

## Saargebiet

6545	1941 - 1945, postfrische Kollektion, weitgehend komplett, einige gute Ausgaben, wie 773-778, die beiden Wehrmachtsätze etc. sind zweimal vorhanden, dazu Dienstmarken 155/177, Mi. 670.-	**	100,—
6546	1933 - 1936, gestempelter Zuschlagsmarkenbestand nur ex Wagner (mit Zähnungen und dreimal 25 Pfg.), Stände mit kompletten Serien u.a. sowjetische Olympiaden, Mi. 950.-	⊙	100,—
6547	1941 - 1945, postfrischer Dublettenposten, viele bessere Ausgaben, Wehrmacht mehrfach, Inselfpost Nr. 10 geprüft, dazu guter Teil Dienst, Mi. 850.-	**	90,—
6548	1933 - 1936, gestempelter Bestand nur Werte ex Wagner mit Zähnungen und zweimal 25 Pfg., Stände inklusive kompletter Serie, Olympiade meist mehrfach mit kompletten Serien etc., Mi. 900.-	⊙	90,—
6549	1933 - 1939, postfrischer Bestand von nur verschiedenen besseren Ausgaben, dabei WHW Bauten, Schiffe, 669-670, Bl. 4, 7, Zusammen- druck W 58, Mi. 525.-	**	80,—
6550	1938 - 19945, reichhaltiger postfrischer Markenbestand mit besseren Ausgaben, wie Nr. 683, 689-690, 692-693, 702-729 (ohne 728) etc., Mi. 560.-	**	60,—
6551	1933 - 1941, postfrischer Dublettenposten, meist verschiedene, oft bessere Werte, dabei Nr. 582, 600-602, 669-670, 692-693, 746 etc., Mi. 500.-	**	60,—
6552	1940, in postfrischer Erhaltung, überkomplett, dabei Nr. 750 dreifach vorhanden etc., Mi. 390.-	**	60,—
6553	1933 - 1934, kleine Partie mit drei besseren postfrischen Viererblocks (MiNr. 544/45 und 546). Dazu 9 verschiedene "Hindenburg" (u.a. 100 Pf.), Mi. 596.-	**	50,—
6554	1933 - 1940, komplett ungebrauchte Kollektion nur verschiedener, meist besserer Werte und Sätze, dabei Nr. 699, 702-713, 747-771, 773-779 etc., Mi. über 1.250.-	*	50,—
6555	1933 - 1944, Partie mit 15 Belegen und zwei Briefabschnitten, alle mit Absender-Freistempeln aus BONN, u.a. dabei Bonner Fahnenfabrik, Kreis-Sparkasse Bonn, Dresdner und Deutsche Bank, Küppers Metallwerk, Vereinigte Leichtmetall, Textilhaus Böhmer, Straven Tapete, Reichsnährstand, Traumpalast, Bonner Weizenmühle, etc.	✉	50,—

### Deutsches Reich Dienstmarken

6556	1920, Bayern-Dienst mit Aufdruck, zehn sauber rundgestempelte Serien, Mi. ohne Besonderheiten 750.-	⊙	55,—
6557	1920 - 1930, reichhaltiger Dublettenposten Dienst, postfrisch, dabei Nr. 51 sowie meist Weimar mit Nr. 104, neunmal 111, und gutem Teil "Strohhut", Mi. 550.-	**	50,—
6558	1922, Riesenposten von ca. 1.500 Werten 100 M. Ziffern, rot, Nr. 74, davon ca. 800 in Paaren und Dreierstreifen, Mi. mindestens 3.000.-	⊙	50,—
6559	1920, Bayern-Dienstserie mit Aufdruck, ca. 330 Werte, nur kleine Einheiten (Paare, Dreierstreifen) sowie ca. 80 Werte mit Plattenfehlern, Aufdruckbesonderheiten etc., alle bezeichnet, Fundgrube.	⊙	50,—

### Deutsches Reich Zusammendrucke

6560	1927 - 1931, ungebrauchter Posten meist besserer Kombinationen, dabei S 36 (3), 37 (7), W 27, 30 etc., Mi. 840.-	*	70,—
6561	1927 - 1941, Partie mit insgesamt 26 Zusammendrucke bzw. Zusammendruckeinheiten, u.a. dabei KZ 10 in postfrisch, versch. Hindenburg-Vierer- und Achterblock-Einheiten mit schönen Stempeln aus Wiesbaden etc.	**/*/⊙	50,—

### Deutsche Kolonien und Auslandspostämter

6563	Lot von 39 ungebrauchten Ganzsachen, tadellose Erhaltung (Abbildungen siehe Onlinekatalog)	⊙	120,—
------	--	---	-------

### Deutsch-Ostafrika

6565	1893 - 1919, kleine gest. Sammlung mit einigen mittleren Werten, teils auf Briefstücken	⊙	200,—
6566	1908 - 1914, 15 Postanweisungsabschnitte und 2 Briefstücke mit meist versch. Entwertungen.	△	120,—
6567	1893 - 1919, Kleine Restsammlung, ungebr. und gebraucht, u.a. mit Nr. 1/10	*/⊙	100,—

## GEBIETE 1914-1935

### Deutsche Besetzung im 1. Weltkrieg

6570	1914 - 1918, Belgien-Rumänien, ungebrauchte Sammlung mit besseren Ausgaben	*	120,—
------	--	---	-------

### Danzig

6571	1920 - 1939, gestempelte Sammlung im SAFE-DUAL-Album, im Infla Teil 100 Werte geprüft, inklusive 53-62, auch 181-191 zeitgerecht gestempelt, dann 193-209, Bl. 1-3 und viele weitere, besichtigen, Mi. 2.600.-	⊙	350,—
6572	1920 - 1939, ungebrauchte und gestempelte Sammlung mit besseren Ausgaben, Dienst und Porto auf Schaubek-Blättern	*/⊙	180,—

### Saargebiet

6573	1946 - 1958, umfangreicher, nur sauber rundgestempelter Markenbestand, durchweg einwandfrei mit besseren Werten, wie Nr. 254 (2), 304, 337, beide Heuss etc., bitte ansehen, Mi. 1.900.-	⊙	170,—
6574	1922 - 1923, Landschaftsbilder III, postfrische, ungebrauchte und gestempelte Sammlung, inklusive Mi. - Nr. 98 - 101, dabei Plattenfehler, Briefstücke etc., teils geprüft Ney BPP mit einem Befund (Abbildungen siehe Onlinekatalog)	**/*/⊙	150,—
6575	1916 - 1927, Landschaftsbilder V, postfrische, ungebrauchte und gestempelte Sammlung, inklusive Mi. - Nr. 142 und 143, dabei Plattenfehler, Oberrandstücke, Zwischenstegpaare, Briefstücke etc., teils geprüft Ney BPP (Abbildungen siehe Onlinekatalog)	**/*/⊙	120,—
6576	1946 - 1958, umfangreicher postfrischer Markenbestand mit besseren Ausgaben, wie 265-266, 289, 292-295, Heuss meist drei- bis vier- fach, einige Zwischenstegpaare etc., Mi. 1.000.-	**	120,—
6577	1948 - 1958, gestempelte Sammlung im Borek-Album mit besseren Werten, wie 292, 293-295, 337, vor allem aber interessante Belege, wie 292 Sonderkarte, 316 EF, viele hochfrankierte R-Briefe, bitte ansehen.	✉	120,—
6578	1921, Landschaftsbilder II, postfrische, ungebrauchte und gestempelte Sammlung, in beiden Erhaltungen in den Hauptnummern minde- stens einmal komplett, dazu Plattenfehler, Oberrandstücke, Briefstücke etc., einiges geprüft Ney BPP mit einem Befund	**/*/⊙	90,—
6579	1947 - 1952, postfrischer Bestand nur der guten frühen Jahre mit besseren Ausgaben, wie 256-259, 265-266, 272-288, 289 I, 304, 337 (2) etc., Mi. 650.-	**	90,—
6580	1920 - 1921, interessanter Spezialistenposten Aufdruckwerte ex 32-51, auch die besseren, wie 43 (4), 49 (6), 51, dazu ex 53-66 oft viel- fach (Plattenfehlerfundgrube) sowie etwas später, Mi. 830.-	**	80,—
6581	1952 - 1958, postfrischer Markenbestand mit vielen guten Ausgaben, sehr vieles Rand mit Zusammendrucke, oft Viererblocks, wie 344-346 und die beiden Heussserien, Mi. 700.-	**	80,—
6582	1953 - 1958, sehr schöner Posten nur postfrischer Ausgaben, ab Nr. 341 bis Ende komplett, meist mehrfach mit zweimal Heuss und drei- mal Heuss II, Mi. über 600.-	**	75,—
6583	1920 - 1934, ungebrauchter Posten mit frühen Aufdrucken, vor allem 104-107, 153-157, 168-170.	*	60,—

## BES. II. WELTKRIEG/FELDPOST

### Generalgouvernement

6585	1939 - 1944, postfrische Sammlung auf Leuchtturm-Vordruck, inkl. Dienst- und Zustellmarken.	**	120,—
------	---	----	-------

6586	1939 - 1944, gestempelte Sammlung auf Leuchtturm-Vordruck, inkl. Dienst- und Zustellmarken. . . . .	☉	120,—
<b>Lettland</b>			
6587	1941, umfangreicher, postfrischer Bestand mit je 400 Stück der Werte zu 5 K., 10 K., 20 K. und 30 K. (ex MiNr. 1 - 6) im Einsteckalbum. Mi. 6.400.- . . . . .	**	200,—
<b>Luxemburg</b>			
6588	1940 - 1942, 9 Ganzsachenkarten aus der Zeit der Besetzung, dabei seltene Vor- und Mitläufer, alle gebraucht, teils Zensur und ungewöhnliche Verwendung z.B. Grenzporto - P 2 u.a. (Abbildungen siehe Onlinekatalog) . . . . .	☒	100,—
<b>Kriegsgefangenenpost</b>			
6590	1943 - 1944, 4 KGF-Belege aus den USA, 1 Brief und 3 Karten, alle nach Zittau gelaufen . . . . .	☒	60,—
<b>Deutschland nach 1945</b>			
6593	1945 - 1973, Bundesrepublik Deutschland, gestempelte Teilsammlung, dazu etwas Zonen und Berlin, reichhaltiger Posten gestempelter Freimarkensätze ab Posthorn . . . . .	☉	100,—
<b>Deutschland 1945 - 1949</b>			
6594	1945 - 1949, BIZONE und FRANZÖSISCHE ZONE, sauber ungebrauchte Sammlung auf alten Schaubek-Vordruckblättern, u.a. dabei Bizone MiNr. 97/100 I und Block 1, Frz. Zone Allgemeine Ausgabe MiNr. 5 auf Briefstück, etc. . . . .	*/△	90,—
<b>SBZ</b>			
6595	1945 - 1949, postfrische Sammlung, im Markenteil nach Hauptnummern augenscheinlich komplett, vieles zur Spezialisierung mehrheitlich (Papiere, PF, Farben) meist billigst gerechnet, teils auch bessere WZ, wie 124-125 X etc., Mi. 1.750.-, ansehen. . . . .	**	170,—
6596	1945 - 1949, postfrische Sammlung, bis auf die teuren Werte weitestgehend komplett, dazu Nr. 198-199, 228-229, 232-233 je im Bogen (inklusive Plattenfehler) etc., Mi. 1.100.- . . . . .	**	120,—
<b>DDR</b>			
6597	1949 - 1973, gestempelte Sammlung im Leuchtturm-Album, bis auf Nr. 341, Bl. 8-9, 11 komplett mit einer ganzen Reihe guter früher Zusammendrucke, bitte besichtigen, Mi. über 5.000.- . . . . .	☉	450,—
6598	1949 - 1962, sehr schöne, durchweg nur sauber gestempelte Sammlung im Lindner-T-Album, weitestgehend komplett, im Markenteil fehlen nur Nr. 334, 341, bei den Blocks Bl. 8-9, 11 und 15, bitte ansehen, Mi. 2.600.- . . . . .	☉	250,—
6599	1963 - 1990, postfrische Sammlung in fünf Lindner-T-Alben, komplett, zusätzlich die Einzelmarken aus Zusammendrucken und Kleinbögen vorhanden, Mi. 2.100.- . . . . .	**	200,—
6600	1949 - 1970, postfrische Sammlung ab guten frühen Ausgaben, wie 242-250, 256-259, 273-281 etc., einige bessere Wasserzeichen inklusive 399-400 Y, ab 396 im Markenteil bis Nr. 1073 komplett, dazu etwas Dienst etc., sehr saubere Kollektion, Mi. 2.600.- . . . . .	**	200,—
6601	1949 - 1978, reichhaltige */**/o Sammlung in 2 Einsteckbüchern und 2 Vordruckalben, die guten Ausgaben der frühen 50er-Jahre wurden gestempelt gesammelt (die Jahre 1949/51 teils doppelt), DEBRIA-Block mit Sonderstempel, Marx-Blocks und Block 10/13 sind postfrisch, später dann auch einiges doppelt bzw. in beiden Erhaltungen gesammelt, dazu Belege, Zusammendrucke sowie Dienst- und ZKD-Marken. . . . .	*/**/☉	180,—
6602	1959 - 1980, über 340 Briefe und Karten, dabei Ganzsachen, Reco, Dienst, Auslandspost. . . . .	☒	180,—
6603	1949 - 1952, sehr interessanter postfrischer Bestand früher Werte, meist in Viererblocks, Randeinheiten inklusive DV und DZ, dabei Nr. 242 (25), 295 (47), 320-321 (40) etc., Mi. ca. 1.700.- . . . . .	**	170,—
6604	1945 - 1978, mit den Ausgaben der SBZ beginnende, gemischt angelegte Sammlung mit dem Mut zur Lücke in zwei roten Leuchtturm-Vordruckalben, u.a. dabei verschiedene bessere Block-Ausgaben . . . . .	***/☉	150,—
6605	1949 - 1957, hochwertiger, nur bestens postfrischer Markenbestand der guten frühen Jahre, dabei 276-285, 289-321, die Ausgaben bis 1957 weitgehend komplett, meist zweifach in Paaren, viel Rand, schönes Los, bitte ansehen, Mi. 1.400.- . . . . .	**	150,—
6606	1949 - 1964, umfangreicher, durchweg nur bestens postfrischer Markenbestand guter früher Jahre ab Nr. 245-249, 275-281, reihenweise komplette Serien der fünfziger Jahre, bitte ansehen, Mi. 2.500.- . . . . .	**	150,—
6607	1949 - 1968, Riesendoublettenposten, einige 1000 Werte im vollen sechzigseitigem Einsteckbuch, ab frühen Ausgaben wie 242 82), 245-247 (2), 273-279 (2), 286, 288 etc., allermeist sauber gestempelt, Mi. 3.400.- . . . . .	☉	120,—
6608	1986 - 1990, FDC-Sammlung der letzten Jahre (bis 4/90) mit den Blocks und Viererblocks und seltener Tages-Ersttags-Abstempelung, augenscheinlich komplett, meist zweifach, selten so gesammelt, Mi. 1.350.- . . . . .	☒	100,—
6609	1974 - 1985, Händlerlager Blocks und Kleinbögen in Hawid-Box, allermeist bestens postfrisch, kleiner Anteil gestempelt, fast alles in kleinen Stückzahlen vertreten, gutes Los, Mi. 1.500.- . . . . .	**/☉	95,—
6610	1980 - 1985, Ersttagsbriefe ab November 1980 - Ende 1985 augenscheinlich komplett inklusive der Blocks und Kleinbögen, fast alles zweifach vorhanden und alle nicht mit Sonderstempeln sondern den viel selteneren Ersttag-Tagesstempeln, Mi. 1.200.- . . . . .	☒	95,—
6611	1978 - 1990, Zusammendruck-Bögen, Partie aus angegebenerem Zeitraum mit u.a. "Meißner Porzellan", "Zirkuskunst", "Weltraum" usw., überw. **, 7 Stück gest., Katalogwert nach Mi. Spezial 2018, der die kompletten Bogen mittlerweile bewertet, ca. 1.400.- (bei den gest. wurde der postfr.-Preis zugrunde gelegt, da nur mit - bewertet). . . . .	**/☉	90,—
6612	1960 - 1973, augenscheinlich kpl., sehr schöne gestempelte Sammlung im dicken Einsteckbuch, alle Marken wurden auf Briefstücken gesammelt und sind entweder mit vollem Sonderstempel oder mit vollem Stempel der Versandstelle "BERLIN W 8" (versch. Stempelgeräte) entwertet, Blocks und Kleinbogen lose gestempelt vorhanden. In vorliegender Form nicht alltäglich! (alter Ausruf 120) . . . . .	☉/△	90,—
6613	1962 - 1990, Stapel von nur verschied. Block- und Kleinbogen-FDC, meist auf offiziellen Kuverts mit ESSt., Mi. 1.980.- (alter Ausruf 120) . . . . .	☒	90,—
6614	1956 - 1986, saubere Partie mit 80 Flugpost-Belegen, davon 77 aus der Zeit 1956/1963, oftmals mit interessanten Destinationen nach fernen Ländern. Dabei Erst- und Anschlussflüge, meist Lufthansa und Interflug, Messe- und andere Sonderflugpost, auch Segelflugpost (alter Ausruf 100) . . . . .	☒	80,—
6615	1965 - 1983, postfrisches Händlerlager (kleiner Anteil gestempelt) in zwei Hawid-Boxen, nur komplette Ausgaben gerechnet, viele Blocks, Kleinbögen, ansehen, Mi. 1.400.- . . . . .	**	75,—
6616	1985 - 1990, Jahreszusammenstellungen, Bestand von 9 Büchern, Ausgabe 1990 viermal vorhanden, hoher Katalogwert . . . . .	**	70,—
6617	1949 - 1953, postfrischer Doublettenposten Frühausgaben mit vielen mittleren und besseren Werten ab Nr. 242, 245-250, 256-259, 273-275 etc., Mi. 670.- . . . . .	**	70,—
6618	1970 - 1985, postfrische Sammlung im dicken Album, im Markenteil komplett, Blocks und Kleinbögen ab 1974 komplett, Mi. 1.000.- . . . . .	**	60,—
6619	1980 (ab Nr. 2548) bis 1986 überkpl. ** Slg. in zwei Borek-Vordruck-Alben. Dabei zusätzl. etl. Einzelmarken aus Blocks, Kleinb. und Zsdr., div. Schwarzdrucke, Nr. 2983-86 als kpl. Zsdr.-Kleinbogen, div. kpl. Zsdr.-Kombinationen (u.a. Nr. 2884-87 und 2914-19) etc., Mi. 800.- . . . . .	**	50,—
6620	1963 - 1969, postfrischer Markenbestand mit vielen Blocks (u.a. Bl. 19), teils bis fünffach, Kleinbögen, Zusammendrucke, dazu nur komplette Serien und 926-933 gestempelt, Mi. 660.- . . . . .	**	50,—
<b>Berlin</b>			
6621	1949 - 1959, guter postfrischer Markenbestand ab 20 Pfg. Goethe, Tag der Marke, Voroly, Beethoven, Gedächtniskirche Oberrand-Viererblock, Glocke, Mitte etc., Mi. 1350.- . . . . .	**	160,—
6622	1948 - 1959, sehr reichhaltiger guter postfrischer Prachtbestand nur fünfziger Jahre, dabei Nr. 74, 80-81 (2), Voroly, Männer komplett, Glocke, Mitte, Gedächtniskirche (3) etc., Mi. 1.370.- . . . . .	**	160,—



## Liquidation

Die Lose der Liquidationsauktion (**Lose 6495 – 6816**) sollen möglichst vollständig verkauft werden, es sind deshalb für Lose der Liquidationsauktion Untergebote bis 30% unter Ausruf möglich – natürlich nur, wenn kein höheres Gebot eingeht!

Für Lose, die gegen »Gebot« ausgerufen sind, ist das Mindestgebot 10 Euro! **Nutzen Sie diese Gelegenheit!**

6623	1952 - 1959, rundgestempelter Bestand der guten fünfziger Jahre ab Vorolympiade, Männer, Glocke Mitte (2), Gedächtniskirche, 17. Juni und vielen weiteren guten Ausgaben, Mi. 1.450.-	⊙	155,—
6624	1949 - 1955, sehr guter ungebrauchter Prachtbestand nur mittlerer und besserer früher Ausgaben, dabei Bauten I (zwei Marken postfrisch) Grünaufdruck, 30 Pfg. Währungsgeschichte, ERP, Philharmonie, Lortzing, Glocken etc., bitte ansehen.	*	135,—
6625	1988 - 1990, rundgestempelter Bestand der allerletzten Ausgaben ab Nr. 801, fast alles mehrfach, vor allem auch die guten Dauerserien, vor allem "Frauen" vorhanden, auch dreimal 5 Mk., bitte ansehen, Mi. 1.800.-	⊙	135,—
6626	1948 - 1990, anfangs etwas lückenhafte und gemischt geführte, ab 1970 in postfrischer und gestempelter Erhaltung komplette Sammlung, mit zahlreichen besseren Ausgaben wie Mi.-Nr. 72/73 postfrisch, 35/41, 61/63, 72/73 und 75/79 gestempelt, meist tadellos, später sehr gute Erhaltung, sauber auf Borek-Vordruckblättern im Ringbinder, Mi. über 3.000.- (alter Ausruf 150)	**/⊙	120,—
6627	1948 - 1900, Sammlerbestand in zwei Vordruckalben und Dubletten in drei großen Einsteckbüchern, u.a. dabei MiNr. 16 u. seltener 17 a gestempelt jeweils gepr. Schlegel D. BPP (etwas höher.). Ferner dabei ETB-Sammlung in vier Alben ab einigen Alt-ETB's und verschiedene Markenheftchen. Hoher Katalogwert! (alter Ausruf 150)	**/⊙	120,—
6628	1960 - 1977, sehr umfangreicher Lagerbestand, augenscheinlich weitestgehend sauber gestempelt, die meisten Werte, auch die besseren, bis ca. zwanzigfach vertreten, ergiebiges Los, bitte ansehen, Mi. 3.750.-	⊙	120,—
6629	1951 - 1959, gestempelter Posten der fünfziger Jahre, dabei Nr. 85, 87, 88-90, 101-105 (2), 110-111 und viele weitere bessere Werte, Mi. 1.250.-	⊙	120,—
6630	1955 - 1959, komplette Sammlung ETB im Album ab ETB 1 (Stephan) inklusive dem "Großen Kurfürsten" etc., Mi. 1.220.-		100,—
6631	1988 - 1990, reichhaltiger postfrischer Markenbestand der allerletzten Ausgaben ex Nr. 801-879, vor allem die guten hohen Frauenwerte sind bis maximal zehnfach pro Sorte vorhanden, ansehen, Mi. 1.400.-	**	100,—
6632	1950 - 1958, postfrischer Bestand mit besseren frühen Ausgaben, wie Nr. 74, 88-90, 101-111, danach nur noch Paare, inklusive 120 im senkrechten Zehnerrandstreifen, alle Dauerserien (ohne 149) in Paaren etc., Mi. 930.-	**	100,—
6633	1956 - 1987, postfrische Sammlung, augenscheinlich in den Hauptnummern komplett, und dazu etliche der besseren Anfangs- Ausgaben und Werte, wie Gedächtniskirche, Vorolympiade, Glocken, u.a. im Leuchtturm Vordruckalbum.	**	100,—
6634	1949 - 1959, gestempelter Bestand fünfziger Jahre mit vielen besseren Werten, dabei Grünaufdruck, Beethoven, Vorolympiade, Männer, dreimal Glocke Mitte etc., Mi. 1.050.-	⊙	100,—
6635	1948 - 1990, Sammlung mit insgesamt 282 verschiedenen Belegen in vier Alben, dabei 56 ungebrauchte Ganzsachen, 37 gestempelte Ganzsachen inkl. bedarfsverwendeter P 2 d (Mi. 290.-), 127 Schmuck-FDC's und 62 Maximumkarten	⊠	100,—
6636	1950, Partie mit 16 Belegen ERP-Sondermarke, dabei Messe-Karten, Bedarfsbelege etc., interessante Zusammenstellung dieser beliebten Ausgabe!	⊠	100,—
6637	1953 - 1961, Ersttagsbriefe, Partie mit ca. 50 zumeist verschiedenen Umschlägen (wenige doppelt), dabei u. a. 17. Juni, Gedächtniskirche, diverse Dauerserien-Werte etc., sehr gute Erhaltung, meist Mi.-Werte zwischen 15 - 30 Euro, Gesamtkatalogwert ca. 1.350.- Euro	⊠	90,—
6638	1993 - 2000, umfangreicher, reichhaltiger postfrischer Markenbestand der letzten "DM"-Ausgaben, aller- auch die besseren- in kleinen Stückzahlen, oft drei- bis vierfach vorhanden, bitte ansehen, Mi. 1.850.-	**	80,—
6639	1949 - 1954, gestempelter Bestand nur verschiedener guter früher Werte, dabei Nr. 41, 61, 85, 87, 91-105, 111, 120 etc., Mi. 800.-	⊙	80,—
6640	1976 - 1990 kpl. mit "Berlin"-Stempeln. Die Sondermarken mit zentralen Ersttagssonderstempeln, die Dauermarken in der Regel mit Rundstempel und oft auch zentriert oder halbzentrisch angebracht. Die Heftchenmarken (es fehlt hier nur MiNr. 674 C/D) in Markenheftchen oder als Heftchenblatt, Mi. 1.000.-	⊙	70,—
6641	1988 - 1990, postfrischer Posten der letzten Sehenswürdigkeiten-Ausgaben, meist Paare, teils Randstücke, dazu gute Rollenmarken, u.a. 835 mit fünf Paaren und zweimal fünfer Rollen, Mi. über 900.-	**	65,—
6642	1978 - 1990, umfangreicher, sehr reichhaltiger sauber gestempelter lagerbestand (bis maximal fünffach pro Sorte) bestens sortiert, inklusive den guten Zuschlagswerten, am Ende noch etwas Automatenmarken, Mi. ca. 1.900.-	⊙	65,—
6643	1949 - 1953, gestempelter Bestand nur verschiedener besserer Werte mit Stephan Pfennigwerte, Goethe, Grünaufdruck, Glocke Mitte, Männer I, Mi. 500.-	⊙	65,—
6644	1968 - 1987, postfrische Sammlung, komplett mit Blocks, Blockeinzelmarken, Automatenmarken sowie vielen Zusammendrucken, falzlos im Schaubek-Album, Mi. 1.200.-	**	60,—
6645	1948 - 1978, gestempelter Sammlungs-Teil mit anfangs einigen besseren Werten, wie der Dauerserie, Berliner Bauten", Grünaufdruck, ERP, Berühmte Männer Berlins, Glocke Mitte, 17. Juni und Gedächtniskirche (diese ungeprüft, Stempel fraglich), in durchwegs guter Erhaltung, und ab da weitgehend komplett, und in den letzten Jahren einiges mit Berliner Ersttagssonderstempel, im alten Behrens Vordruckalbum.	⊙	60,—
6646	1949 - 1984, umfangreicher, anfangs gestempelt, dann doppelt gestempelt und postfrisch angelegter Dublettenbestand im dicken, großformatigen Einsteckalbum mit etlichen besseren Werten aus den Anfangsjahren.	⊙/**	50,—
6647	1948, Schwarzaufdrucke, drei bessere Belege. Dabei Nr. 6 in MiF mit SBZ-Marken auf Einschreiben, Nr. 16 MiF auf Einschreiben (2. Gewichtsstufe) sowie Nr. 13 EF in die Schweiz. Dazu ein R-Brief mit MiF Berlin/DDR, gute Erhaltung.	⊠	50,—
6648	1949 - 1989, saubere kleine Kollektion waagerechter paare, dabei Nr. 211-213, 532-540 und vor allem auch Burgen/Schlösser und Sehenswürdigkeiten komplett vorhanden, Mi. 680.-	⊙	45,—
6649	1957 - 1990, nach Hauptnummern bis auf wenige Werte kpl. Sammlung im Schaubek-Vordruckalbum	**	35,—
6650	1948 - 1990, gestempelte, ab Philharmonie komplette Sammlung, davor mit Goethe, UPU, etc.	⊙	180,—
<b>Französische Zone</b>			
6651	1946 - 1948, postfrischer Markenbestand, dabei Baden mit 14-27 (2), 46, 50-57, Rheinland Pfalz mit 16-29 (3), 46-50 (2), Württemberg mit 14-27 (2), 38-39 (3), 44-52 etc., Mi. 1.030.-	**	130,—
6652	Spezialistenbestand der Allgemeinen Ausgabe Nr. 1-13, alle Werte mehrfach bis vielfach, allein die 10 Pfg. ist mit drei Zwischenstegpaaren, einmal Druckdatum und elf Einzelwerten vertreten, Markwerte auch mit Leerfeldern etc., Fundgrube.	**	120,—
6653	Engros-Los, 24 geprüfte Werte 10 F. Wappen (Allgemeine Ausgabe) gestempelt, jeder Wert gepr. Straub BPP (dazu 10 unberechnete Werte mit nicht prüfbaren Stempeln), Mi. 1.900.- (Abbildungen siehe Onlinekatalog).	5y ⊙/△	120,—
<b>Bizone Ganzsachen</b>			
6654	Dubletten-Lot Behelfsganzsachen mit neunmal P 771 Cbl und dreimal P 771 CblI, dazu P 789 mit Gefälligkeit-Stpl. (als (*) gerechnet), gute Erhaltung, Mi. 456.-	(*)	60,—

**BUND**

**Bundesrepublik Deutschland / Berlin**

6655	1974 - 2018, komplette, saubere Sammlung in 17 zumeist KOBRA - Alben (Best.Nr. G 15), 2 Kartons, hoher Einstandspreis . . . . .	△	150,—
6656	1960 - 1992, postfrische Sammlungen, in den Hauptnummern komplett, in guter Qualität in 3 neuwertigen Leuchtturm-Vordruckalben .	**	100,—
6657	1949 - 2000, Posten Briefe und Karten sowie viele Ganzsachen, dabei Privatganzsachen, dazu etwas DDR. . . . .	⊠	100,—

**Bundesrepublik Deutschland**

6658	1994 - 2000, umfangreiche postfrische Sammlung der Kleinbögen, durchweg gut besetzt mit vielen besseren, der Sammler hat dafür ca. 3.300.- aufgewendet, Mi. 3.500.- . . . . .	**	300,—
6659	1949 - 1964, gestempelte Sammlung auf Leuchtturm-Falzos-Text, die guten ersten 15 Jahre (ohne Dauerserien) komplett, Bl. 2, 3, auch Einzelmarken, sehr schöne Sammlung, Mi. 2.030.- . . . . .	⊙	250,—
6660	1949 - 1969, gestempelte Sammlung, nach Hauptnummern komplett mit den ganzen guten frühen Ausgaben im Schaubek-Album, Blocks auch mit den Einzelwerten, schöne Kollektion, Mi. 2.150.- . . . . .	⊙	230,—
6661	1949 - 1992, gestempelte, augenscheinlich in den Hauptnummern komplette Sammlung ab der 1. Ausgabe in 3 alten, italienischen Vordruckalben. Enthalten sind alle guten Sätze und Werte, sowie die Blockausgaben und Block-Einzel-Marken, wobei der Sammler immer Wert auf gute Zähnung gelegt hat. (Dabei aber leider einige wenige Wellenstempel). Dazu einige Bögen und Ersttagsbriefe. . . . .	⊙	200,—
6662	1949 - 1975, anfangs gestempelte, dann Anfang der 60-er Jahre gemischt gestempelte und postfrische, und dann anschließend wieder gestempelte Sammlung, augenscheinlich in den Hauptnummern komplett ab der 1. Ausgabe, im alten Safe Vordruckalbum. Enthalten sind alle guten Sätze und Werte gestempelt, sowie die Blocks und Block-Marken meistens mit Sonder- oder Ersttags- Stempel. Dabei hat der Sammler immer Wert auf gute Zähnung und saubere Stempel gelegt ! . . . . .	⊙	200,—
6663	1949 - 1970, ausgesucht sauber rundgestempelte Sammlung im Lindner-T-Album, bis auf Nr. 113-115, 117-120, 141-142, 176 und Bl. 2 komplett, Mi. 1.660.- . . . . .	⊙	180,—
6664	1960 - 1973, sehr umfangreicher, durchweg nur bestens postfrischer Sondermarkenbestand im dicken Lagerbuch, es sind alle Ausgaben ex 326-765 in Mengen von fünfzehn- bis zwanzigfach in kompletten Serien vorhanden, auch die guten Zuschlagsausgaben, vieles mit Rand-Eckrand in Einheiten, Mi. über 3.500.- . . . . .	**	175,—
6665	1949 - 2000, Sammlung in zwei dicken Vordruckalben, bis einschließlich 1954 sind 19 Markenfelder unbesetzt und es wurde teils in postfrisch und teils mit sauberem Falz gesammelt. Ab 1955 wurde nur noch in postfrischer Erhaltung gesammelt, in den Jahren 1992 sind 10 Markenfelder unbesetzt. Hoher Mi.! . . . . .	**/*	150,—
6666	1984 - 1999, postfrische Prachtsammlung im neuwertigen Leuchtturm-Falzos-Album (allein 200.-) komplett mit allen Zähnungen, Blocks, bis auf Bl. 37-40 auch mit den Einzelmarken, den Automatenmarken, beide Koblenz etc., Mi. 2.050.- . . . . .	**	150,—
6667	1954 - 1959, umfangreicher, postfrischer Bestand der Sondermarken der zweiten Hälfte der fünfziger Jahre, viele bessere, wie 205/08 (4), 209/21 (mindestens dreifach), ab 227 sind alle Werte, meist mehrfach, vorhanden, mit 243/46 (2), 270/73 (4), 294 (10) etc., Mi. ca. 1.600.- . . . . .	**	150,—
6668	1987 - 1993, umfangreicher Spezialistenbestand "Sehenswürdigkeiten", alle, auch die hohen Werte um dreißig- bis fünfzigmal und zwar nur in Paaren (und Viererblocks), Randstücke (allermeist Oberrand) sowie einige Seitenstreifen, Mi. über 2.000.- . . . . .	**	120,—
6669	1961 - 1993, postfrische, weitestgehend komplett Sammlung in 3 Safe Vordruckalben, dazu etliche Steckseiten mit Dubletten, dabei auch viele Blocks, Markenheftchen und einige frühere Werte . . . . .	**	100,—
6670	1959 - 1995, nach Hauptnummern augenscheinlich komplette postfrische Sammlung auf Vordruckblättern, dazu noch Anfangsausgaben in **/*o im Einsteckbuch. . . . .	**/*o	100,—
6671	1972 - 1998, augenscheinlich komplette postfrische Sammlung in 4 Vordruckalben, das Zubehör sehr neuwertig, allein dieses rechtfertigt den Ausruf! . . . . .	**	100,—
6672	1952 - 1959, guter postfrischer Dublettenbestand, reihenweise mittlere und bessere Werte, Zuschlag in kleinen Stückzahlen, bitte ansehen, Mi. 1.220.- . . . . .	**	100,—
6673	1981 - 1995, umfangreicher, durchweg nur bestens postfrischer Markenbestand, die meisten Ausgaben zweifach vorhanden mit den besseren Serien, Mi. 2.400.- . . . . .	**	100,—
6674	1993 - 2000, umfangreicher postfrischer Markenbestand, die allermeisten Ausgaben meist dreifach bis vierfach vorhanden, auch die besseren, schönes Los, Mi. 2.200.- . . . . .	**	100,—
6675	1952 - 1953, postfrischer Sondermarkenbestand früher Ausgaben mit 151 (3), 152/55 (2), 161/64 (3) etc., Mi. 800.- . . . . .	**	100,—
6676	1952 - 1953, außergewöhnliche Partie mit 17 Luftpost-Briefen von WIESBADEN nach BRASILIEN, zumeist mit Frankaturen der Posthorn-Serie, u.a. drei Briefe mit Viererblock-Frankaturen 20 Pfg Posthorn und einer mit senkr. 40 Pfg Posthorn, aber auch Sondermarken-Frankaturen dabei . . . . .	⊠	100,—
6677	Posthorn, alle Werte je als EF-Beleg, die 5 Pfg. Drucksache, 15 Pfg. Einliefererschein, von Lochung getroffen, 40 Pfg. Fenstercouvert, 80 und 90 Pfg. Paketkarte. . . . .	123/138 ⊠	100,—
6678	1951 - 1959, postfrischer Bestand besserer Werte der fünfziger Jahre ab 151, 153/54 (2), Heuss-lumogen, Bl. 2, Mi. 900.- . . . . .	**	90,—
6679	1965 - 1978, sehr umfangreicher postfrischer Lagerbestand, meist um die fünffach angelegt, besonders die besseren Zuschlagsserien und Blocks vertreten, Mi. 1.600.- . . . . .	**	80,—
6680	1973 - 1981, sehr schöner, einwandfrei postfrischer Lagerbestand, alle Sondermarken ex 768-1104 je achtfach vorhanden, oft in Einheiten, meist Sechser- und Achterblocks, Mi. 2.550.- . . . . .	**	80,—
6681	1973 - 1981, umfangreicher Lagerbestand nur Sonderausgaben in durchweg bester postfrischer Erhaltung, alle Werte ex nr. 768-1104 in nur kompletten Ausgaben meist um siebe- bis zehnfach vorhanden, Mi. 2.750.- . . . . .	**	80,—
6682	1975 - 1982, Lagerbestand "Industrie und Technik", meist um dreißigfach vorhanden, vor allem die mit hoher Nominale, wie 2, 50 M, 3 M (je 34), 5 M (25), meist Einheiten, Ränder, Mi. 1.300.- . . . . .	**	80,—
6683	1954 - 1982, Bogenmarken der Dauerserien, Partie mit 90 Marken mit Bogenrändern auf Steckkarten ab "Heuss" mit u.a. zweimal MiNr. 306 je Oberrand . . . . .	⊙	80,—
6684	1981-1995, umfangreicher sehr gut (meist zweifach) besetzter Markenbestand, durchweg nur sehr sauber gestempelt, die Zuschlagsausgaben allermeist zweifach und je mit zentralen Versandstellenstempeln, alles andere auch überdurchschnittlich oft zentral rundgestempelt, Mi. ca. 2.000.- . . . . .	⊙	75,—
6685	1992, gestempelter Engros-Bestand von siebzehn Werten Koblenz ohne Fluoreszenz, Mi.-Nr. 1583 x, Mi. 595.- . . . . .	1583(17) ⊙	75,—
6686	1949 - 1974, postfrische Teilsammlung ab 1958 augenscheinlich kpl. inkl. Heuss I im blauen Leuchtturm-Vordruckalbum. . . . .	**	70,—
6687	1964 - 1998, Hawid-Box mit Spezialistenposten Dauerserien-Randstücke, meist Ober- und Unterrand, Eckrand-Viererblock (mit Formnummern), dabei sieben Randpaare 510, ca. 25 % sind gestempelt, dabei Unfallverhütung Viererblock meist Eckrand, Mi. ohne Randbewertung weit über 1.000.- . . . . .	**/⊙	70,—
6688	Schachtel mit postfrischen Blocks, dabei 61 x Widerstand, 175 x Adenauer, 90 x Bl. 5, dazu Berlin 89 x Bl. 2 und 90 x Bl. 3, Mi. 1.550.- . . . . .	**	70,—
6689	1949 - 1956, gestempelter Sondermarkenposten mit (Teil) Wellenstempeln etc., viele gute Werte dabei, wie Nr. 122, 146 (3), 173-176 mit 176 (2), 203, 225 etc., Mi. 1.120.- . . . . .	⊙	70,—
6690	1975 - 1984, reichhaltiger postfrischer Dublettenbestand im dicken Einsteckbuch, zusätzlich wurden einige gestempelte Marken gesammelt und jede Marke einmal auf Briefstück mit vollem ESST . . . . .	**/*/△	60,—
6691	1980 - 1989, postfrische Sammlung, komplett mit einigen Werten doppelt im neuwertigen Lindner-T-Album, dieses schon 130.-, dazu 800.- für die Marken postfrisch und 200.- für Einiges sauber gestempelt. . . . .	**/⊙	60,—
6692	1961 - 1973, postfrischer Lagerbestand Dauerserien ab Bedeutende Deutsche, Bauten I, II, Brandenburger Tor (13), Heinemann (9), Unfallverhütung (8), dabei Besonderheiten, wie viermal 352 x R, viele Ränder etc., Mi. 1.130.- . . . . .	**	60,—

LIQUIDATIONSAUKTION

## Frankreich

6693	1970 - 1983, postfrische Sammlung im Leuchtturm-Binder komplett mit den Blocks, Blockeinzelmarken, Zähnungen, 1. Automatenreihe etc., Mi. 860.-	**	55,—
6694	1964-1980, postfrische Sammlung, nach Hauptnummern komplett, im Schaubek-Album, dazu auch die ersten beiden Automatenmarken-Serien, Mi. 930.-	**	50,—
6695	1960 - 1986, postfrische sowie zusätzlich gestempelte Sammlung, in beiden Erhaltungen weitgehend, oft lückenlos komplett, Mi. ca. 1.200.-	**/⊙	50,—
6696	1960 - 1969, postfrischer Lagerbestand im bestens gefüllten Buch, fast alle Ausgaben in (meist kleineren) Stückzahlen vertreten, Mi. 850.-	**	50,—
6697	1977 - 1982, postfrischer Bestand Burgen/Schlösser, meist Randstücke (Oberrand) oder Einheiten, alles in zweistelligen Stückzahlen, vor allem die hohen Werte mit 2,80 DM und 3 DM (je vierzigmal), Mi. 820.-	**	50,—
6698	1987 - 1992, Markenbestand "Frauen", fast alles um die zehnmal vorhanden, vor allem die hohen Nominalen bestens vertreten, meist in Einheiten oder Rand, Mi. 680.-	**	50,—

### Bundesrepublik Deutschland - Jahrbücher

6700	1977 - 1998, komplette Sammlung von 22 Jahrbüchern, dabei alle Sonderdrucke, zusätzlich postfrische Jahreszusammenstellungen der DDR 1984-1990 kpl., sehr gute Erhaltung, Mi. ca. 3.000.-	**	150,—
------	---	----	-------

## EUROPA

### Franz. Andorra

6701	1931 - 1974, postfrische und ungebrauchte Sammlung mit mittleren Ausgaben.	**/*	40,—
------	--	------	------

### Belgien

6702	1849, interessanter Posten der Erstaussage mit 4x Nr. 1, 14x Nr. 2, dabei einmal auf Briefteil, mit Farben (Nuancen, Pracht-/Kabinettsücken), Fundgrube, besichtigen.	⊙	150,—
6703	1851, interessante Partie der geschnittenen Leopold-Ausgabe ex Nr. 3-5 mit Nr. 3 (24), 4 (19), 5 (2), auf Wz-Varianten, Papiere etc. undurchsucht, Fundgrube.	⊙	80,—
6704	1884 - 1950, (ca.), Zigarrensachtel mit ca. 150 gr. papierfreier Kiloware (ohne Schachtel), schätzungsweise 4000 Werte, gesichtet wurden Ausgaben wie u.a. Leopold II, einige Eisenbahnpaketmarken, ansehen	⊙	50,—

### Dänemark

6705	1851 - 1930, gestempelte Sammlung mit kleinerem ungebrauchtem Anteil, weitgehend komplett auf altem Albentext mit vielen besseren Werten, wie Nr. 1 (2 Farben), 3-9, 11-20, 66, später auch 143-145, Postfähre etc., Mi. 3.300.-	*/p	330,—
------	--	-----	-------

### Färöer

6706	1975 - 2005, nach Borek Falzlosvordruck komplette postfrische Sammlung, dabei zahlreiche komplette JOL - Bogen, hoher Katalog- bzw. Nominalwert.	**	120,—
6707	1980 - 2012, 31 postfrische Jahressammlungen, bis auf 2004 komplett, Mi. 1.400.-	**	120,—
6708	1975 - 2001, umfangreiche Sammlung ungelauener FDCs, durchweg gute Erhaltung und bis ins Jahr 2001 (bis Bl. 10) komplett, Mi. über 800.-	⊠	70,—

### Finnland

6709	ALAND, ** Slg. 1984 - 2000 auf Schaubek-OF-Vordruck-Blättern. Bis auf Nr. 19 und 100-04 kpl.; dabei einiges als Markenheftchen (MH 1-8 kpl.) und als Folienblätter tfs. zusätzlich vorhanden, Mi. ca. 400.-	**	50,—
------	---	----	------

## Frankreich

6710	1900 - 1944, sehr reichhaltige und bis auf wenige Werte komplette Sammlung im Borek-Album, weitgehend sauber ungebraucht, einige (wie Nr. 176) auch postfrisch und kleinerer Anteil gestempelt, u.a. mit Nr. 144-141, 153-198, ab Nr. 200 fehlen nur noch 220-221, 230-231, 239, 311 und 321, auch Bl. 3 vorhanden, bitte besichtigen, Mi. 7.200.- (Abbildungen siehe Onlinekatalog)	*/**/⊙	550,—
6711	1849 - 1944, reichhaltige gestempelte Sammlung auf Borek-Text, Klassik und Semiklassik ohne die teuren Werte gut besetzt, ab 1900 dann streckenweise vollständig und ab Mitte der dreißiger Jahre weitgehend komplett, dazu Porto mit Nr. 9, 21, 27 etc., Mi. 3.750.- (Abbildungen siehe Onlinekatalog)	⊙	380,—
6712	1971 - 1985, FDC-Slg., chronologisch jahrgangweise verpackt, alles tadellose Schmuckumschläge mit ESSt., Mi. ca. 1.850.-	⊠	90,—
6713	1876 - 1844, Dublettenbuch, gefüllt mit an die 700 Werten ab Allegorie mit besseren, viele Sondermarken aus 1933-1944 mit besseren, ungerechnet, ansehen.		50,—
6714	1877 - 1924, interessanter Posten "Einheiten", dabei Nr. 68 im Sechserblock (fünf Werte postfrisch), 71 VB Viererblock teils postfrisch, 77 Unterrandreierstreifen postfrisch, 146 im ungebrauchten und gestempelten Zehnerblock, dazu Zwischensteegpaare etc., ansehen.	*/**/⊙	50,—
6715	1876 - 1886, umfangreicher Altbestand von über 400 Werten Allegorie ex Nr. 59-84, dabei Mittelwerte, interessant für den Spezialisten, Mi. 680.-	⊙	50,—

### Frankreich Portomarken

6716	1858 - 1945, sehr reichhaltige, weitgehend komplette Sammlung auf Borek-Text, anfangs sauber gestempelt, ab ca. 1900 meist einwandfrei ungebraucht mit Nr. 1-3, 5, 8-9, 10-20 ohne 17, 24 etc., dann fast komplett, u.a. mit 46-66 ungebraucht etc., Mi. 2.000.-	⊙/*	180,—
------	--	-----	-------

### Großbritannien

6717	1867, gestempelter Posten Victoria ex 28-35 mit Nr. 28, 29 (5), 30 (4), 31, 32-34, die Nr. 35 in guter Platte 2, Mi. 1.900.- (Abbildungen siehe Onlinekatalog)	⊙	150,—
6718	1880, sauber gestempelter Posten Victoria ex Nr. 55-64, u.a. mit 56-57 (4), 58 (12), 59 (24), 61 (3), 62 (6), 64, Mi. billigst 1.750.-	⊙	120,—

### Kanalinseln

6719	1958 - 1998, enorm umfangreiche Sammlung im dicken Wälzer, ab Anfang sowohl postfrisch als auch sauber gestempelt gesammelt und weitestgehend komplett mit den ganzen guten frühen Serien inklusive Porto in beiden Erhaltungen, Guernsey, Jersey, Alderney, Man etc., in diesem Umfang selten zu sehen, Mi. über 5.000.-	**/⊙	450,—
6720	GUERNSEY & ALDERNEY 1976 - 2001, postfrische Abo-Sammlung mit zusätzlich gestempelten Ausgaben inkl. Kleinbogen, Markenheftchen, etc., dazu zusätzlich Jahrbücher 1989-1999 sowie eine zweibändige Schmuck-FDC-Sammlung, hoher Einstandspreis!	**	100,—

### Island

6722	1991 - 2000, postfrische Abo-Sammlung mit zusätzlich gestempelten Ausgaben, dabei u. a. Markenheftchen, Jahrbücher und FDC.	**/⊙/⊠	150,—
------	---	--------	-------

### Italien Briefe

6723	Propaganda, 18 italienische Feldpostkarten überwiegend mit Propaganda-Sprüchen und -Illustrationen, bedarfsgebraucht (alter Ausruf 80)	⊠	60,—
------	--	---	------

<b>Lettland</b>			
6724	1997, ** CEPT-Kleinbogen als Engros-Lot zu 100 Stück, Mi. 2.000.-	**	70,—
<b>Liechtenstein</b>			
6725	1912 - 1995 (ca.), in vier Alben geführte Sammlung, dabei u. a. zwei Bände FDCs, ein Vordruckalbum mit Ausgaben ab den ersten Ausgaben, dabei viele Blocks, teils wurde doppelt gesammelt, hoher Katalogwert!	**/☉/✉	120,—
6726	1920 - 1986, */**/o Sammlung in 2 Vordruckalben und einem Einsteckbuch mit Dienstmarken, 4er-Blocksammlung der 70er-Jahre und 4 Dublettenalben	*/**/☉	120,—
6727	MAXIMUMKARTEN, 1978-1997, kl. Händler-Lagerbestand mit ca. 350 Umschlägen aus ex Nr. 4-153, dabei Nr. 4-32 kpl. (4 mal), Mi.-Nr. 734 mehrfach, alleine der Versandstellenpreis ca. 1200 Franken.	MK	100,—
6728	1973 - 1991, postfrische Sammlung im blauen Safe-dual-Ringbinder	**	35,—
<b>Luxemburg</b>			
6729	1945 - 1999, gestempelte Sammlung in zwei SAFE-Alben und ab 1960 komplett, dazu eine postfrische Sammlung 1945/98 (ab 1960 fast komplett), sowie eine kpl. postfrische Sammlung der Jahre 1972/98 auf selbstgestalteten Albenseiten und 3 weitere Alben mit postfrischen bzw. gestempelten Marken ab Klassik.	☉	220,—
6730	1889 - 1979 (ca.), sehr interessanter, werthaltiger Sammlungs-Grundstock mit vielen besseren Werten und Ausgaben und auch Blocks, auf schwarzen Händler-Steckkarten. Alter Auszeichnungspreis, soweit vorhanden, waren über 2.500.- DM.		200,—
6731	1959 - 1987, postfrische, komplette Sammlung im Safe Vordruckalbum, dabei einige Dauerserien-Werte auf verschiedenem Papier, einige Blocks doppelt, und auch die Automatenmarken..	**	120,—
6732	1959 - 1987, gestempelte, komplette Sammlung im Safe Vordruckalbum, dabei einige frühere Werte und Dubletten, alles sauber rundgestempelt und vieles mit Ersttagssonderstempel.	☉	120,—
6733	1946 - 1982, durchweg nur sauber gestempelte Sammlung ab Bl. 6, 484-487 b bis hin zu vielen besseren kompletten Caritasserien, ansehen, Mi. 440.-	☉	50,—
<b>Malta</b>			
6734	1965 - 1987, postfrische, komplette Sammlung im Safe Vordruckalbum, dabei auch die Portomarken und dazu einige Dubletten.	**	120,—
6735	1964 - 1985, postfrische Sammlung, in den Hauptnummern augenscheinlich kpl., in durchweg guter Abo-Qualität, schöne Sammlung aus Sammlernachlass im Borek-Vordruckalbum	**	120,—
6736	Malteserorden: 1979 - 1982, Sammlung, laut Albentest postfrisch, komplett, dazu ein weiteres Mal bis auf einen Kleinwert komplett und zusätzlich gestempelt, komplett.	**/☉	35,—
<b>Monaco</b>			
6737	Dublettenbuch mit einigen hundert Marken, allein die zweiundneunzig Serien 929.931 und 17 x 1020-1021 werten 440.-, dazu 400 weitere unberechnet.	☉	40,—
<b>Niederlande</b>			
6738	1964 - 2002, postfrische Abo-Sammlung mit zusätzlich gestempelten Ausgaben, dazu eine zweibändige Schmuck-FDC-Sammlung, hoher Einstandspreis!	**/☉/✉	120,—
6739	1888 - 1983, Partie mit 112 Belegen, u.a. dabei schöne Satzbriefe aus den 1950er-Jahren, auf hoher See aufgegebene Ansichtskarte aus 1949 mit Paquetbot-Stempel aus Southampton, KLM-Erstflugbeleg 1958 aus Niederländisch-Neuguinea, Ganzsachen, Ansichtskarten, Maximumkarten, Sonderbelege, etc.	✉	120,—
6740	1900 - 1972 (meist), Konvolut mit Marken auf Einsteckkarten und in Pergamintüten, u.a. dabei in postfrisch MiNr. 357/374 und Kleinbogen MiNr. 880/882, ferner fünf zumeist alte Belege und ein paar Marken aus den Kolonien	**/☉/✉	100,—
6741	1945 - 1990, umfangreicher gestempelter Lagerbestand, sehr sauber mit vielen hundert Werten im dicken Album, auch die besseren Ausgaben, wie 558-562, 597-600 etc. gut vertreten, Mi. 1.300.-	☉	100,—
6742	1981 - 2000, Partie der Jahrbücher, postfrisch, Mi. ca. 750.-	**	70,—
<b>Österreich</b>			
6743	<b>1945 - 2001, umfangreicher postfrischer und gestempelter Sammlungsbestand in zwei SAFE-Ringbindern mit Einsteckblättern, einem Borek-Vordruckalbum und in einem Einsteckbuch. Viel Material und hoher Katalogwert!</b>	**/☉	1800,—
6744	1945 - 1995, umfangreiche, sauber gestempelte und sehr schön angelegte Sammlung in zwei dicken Bänden, bis auf Hitler-Markwerte und Vögel mit allen guten und Spitzenserien inklusive einiger Besonderheiten komplett, bitte ansehen, Mi. 2.100.-	☉	250,—
6745	1948 - 1955 (ca.), ** Dublettenpartie meist mittelwertiger Sorten mit u.a. MiNr. 878-84 (3 Sätze), 929-32, 943-45 (7), 969 (3), 996 (7), 997 (4), 1006 (3), 1012-16 (2) usw., tils. in Kleinen Einheiten, Mi. 1.600.-	**	150,—
6747	1977 - 1991, postfrische Sammlung auf Vordrucktext im blauen Klemmbinder	**	35,—
<b>Polen</b>			
6748	1944 - 1962, sauber gestempelte Sammlung, ab Nr. 383 bis auf Nr. 445-447 und die GROSZY-Aufdrucke nach Hauptnummern komplett, inklusive den "B"-Ausgaben, Blocks ab Bl. 13 komplett, eine schöne Sammlung, Mi. 2.200.-	☉	250,—
6749	1958 - 1990 (ca.), umfangreicher, sauberer Bestand von ca. 400 Ganzsachen, teils Umschläge, überwiegend gebrauchte Sonderganzsachen, dabei zahlreiche klare Werbe- und Sonderstempel, Fundgrube.	✉	150,—
6750	1918 - 1938, Sammlung aus altem Text, ohne die teuren Werte, streckenweise vollständig, dazu etwas Nachkrieg, Dienst, Porto, Gebiete, Mi. 800.-	☉/*	65,—
6751	1964 - 1967, umfangreicher, sauber gestempelter Lagerbestand von wohl an die 2000 Marken, chronologisch geordnet im dicken Lagerbuch, Mi. 660.-	☉	50,—
<b>Portugal</b>			
6753	1973 - 1991, umfangreicher Markenbestand nur sauber rundgestempelter Sondermarken und vor allem sehr vieler Blocks, dazu auch reichhaltige Blocks Azoren-Madeira, bitte ansehen, Mi. über 900.-	☉	75,—
<b>Schweiz</b>			
6754	<b>1850 - 1944, alte Sammlung, auf Vorkriegsblättern angelegt, bestens besetzt ab Nr. 8, 9, 12, die Strubel auch mit 13-15 I, Sitzende Helvetia sehr gut inklusive 29-35 etc., danach im Markenteil bis auf ganz wenige Ausnahmen komplett, alle Zuschlagswerte, vieles mit Varianten, bitte besichtigen, Mi. 7.300.- (Abbildungen siehe Onlinekatalog)</b>	☉	650,—
6755	1945 - 2015, umfangreiche, sehr reichhaltige Sammlung auf losen Blankoblättern aufgezo-gen, im Markenteil ab Nr. 464 über viele Jahre augenscheinlich komplett, dabei 518 FDC, seltene 533 I, auch die neueren um 2000 - 2015 teils sehr gut vertreten, einiges auch postfrisch, wie 529-540, Evangelisten etc., bitte besichtigen, Mi. ca. 3.500.-	☉	320,—
6758	1945 - 1990, sauber gestempelte Sammlung in zwei teuren SAFE-Falzos-Alben bis auf einige frühe Werte weitgehend komplett, bester Grundstock zum Weitersammeln, Mi. 1.300.-	☉	130,—
6759	1950 - 1979, sauber gestempelte Sammlung im hochwertigen SAFE-Album (Neupreis ca. 130.- allein für den DUAL-Teil ab 1965), im Markenteil weitgehend komplett mit besseren Ausgaben, Mi. ca. 900.-	☉	70,—

## Schweiz Flugpost

6760	1969 - 1982, umfangreicher, ausgesucht sauber gestempelter Bestand, fast der gesamte Zeitraum viermal komplett vorhanden, vieles in (zentrisch gestempelten) Viererblocks inklusive Randdrucken etc., schönes Los, Mi. 900.-	☉	70,—
<b>Schweiz Flugpost</b>			
6762	1939, 10 Luftpostbriefe mit guten Frankaturen, dabei Europaflug Nord, Pro Aero Meldeflug, Ballonpost, Sonderflug "Zürich-Genf" etc.	☒	80,—
6763	1936, 12 Flugpostbriefe mit guten Frankaturen, u.a. Mi. 233, 293b	☒	80,—
6764	1941 - 1943, 6 Luftpostbriefe, dabei Sonderluftpost "30 Jahre Alpenflug" (SLK 43.1), Pro Aero 1941, Sonderflug Bouchs-Payerne etc.	☒	60,—
6765	1940, 7 Luftpostbriefe mit guten Frankaturen, dabei Erstflug "Locarno-Barcelona", Sonderluftpost Nationalspende und Rotes Kreuz (SLK 40.2a,d,m,p) etc.	☒	60,—
6766	1944, 7 Luftpostbriefe, dabei u.a. 4 Sonderflugbelege "Zürich-Bern-Lausanne-Genf" mit allen Etappen, teils nach Deutschland mit Wehrmachtszensur, tadellose Erhaltung	☒	50,—
6767	1929, 4 Luftpostbelege, dabei 3 Bundesfeierkarten mit Schweizer-Ballonpost "Landung bei Tegerfelden" (SLK 29.6) und Flugpostbrief mit EF Mi. 234x "Genf-Basel", je tadellos	☒	50,—
<b>Tschechoslowakei</b>			
6769	1970 - 1990, reichhaltiger Blockposten mit einigen Kleinbögen, meist aus den letzten Jahren, dabei postfrisch über 450.-, dazu etwas gestempelt, auch mit älteren, wie Bl. 13 (2), Bl. 18 A, B, Mi. 680.-	**/☉	55,—
<b>Ungarn</b>			
6770	1871 - 1944, sehr reichhaltige Vorkriegssammlung ab Steindruck mit Nr. 1, 3-6, Schwerpunkt in den Jahren 1915 - 1944, diese im Markenteil weitgehend komplett mit Zeppelin, 484-487 gestempelt, 502-510 und viele der Nachfolgenden postfrisch, Mi. 2.400.- (Abbildungen siehe Onlinekatalog)	☉/*/**	220,—
6771	1961 - 1974 (ca.), Partie mit besseren Werten in ungebrauchter, postfrischer und gestempelter Erhaltung, dabei schöne Motive wie "Sport" und "Weltraum", alles in fehlerfreier Erhaltung, Mi. ca. 1.150.-	**/*/☉	180,—
6772	1874 - 1956, sehr umfangreiche, reichhaltige Sammlung im sechzigseitigen Wälzer, sehr gut in den frühen Jahren, hier auch vieles vor 1920 postfrisch, dabei bessere Werte, teils Einheiten, nach 1945 recht vollständig mit Blocks ab Bl. 24, besichtigen, Mi. 1.600.-+	☉/*/**	130,—
6773	1945 - 1964, hochwertige Kollektion meist früher Ausgaben mit Rooseveltblockpaar, kleine Kettenbrücken (Bl. 13 Falz im Rand), Nr. 1243 etc., bitte ansehen.	**	100,—
6774	1945 - 1954, gestempelte Sammlung, im Markenteil bis auf nr. 1069-1082 komplett, minimaler postfrischer Anteil, alle guten Ausgaben vorhanden, Mi. 900.-	☉	90,—
6775	1958 - 1965, kleine postfrische Kollektion geschnittener Ausgaben, viele bessere, wie 1765-1768 B, 1907-1918 B, 1953 B, 2009-2016 B, Mi. 540.-	**	60,—
<b>UNO - alle Postverwaltungen</b>			
6776	1987 - 2000, postfrische und zusätzlich gestempelte Sammlung in 3 Einsteckbüchern inkl. UNTEA, desweiteren eine 3 bändige Sammlung Schmuck-FDC und Maximumkarten, alles aus Abobezug!	**/☉/☒	120,—
6777	1951 - 1980 (ca.), schöne postfrische Sammlung incl. Block 1 und UNTEA-Satz, vieles mehrfach bzw. auch gestempelt gesammelt bzw. a. Brief, dabei Block 1 auf FDC	**	100,—
<b>Vatikan</b>			
6778	1964 - 1993, postfrische, komplette Sammlung im Safe Vordruckalbum, dazu einige Dubletten, dabei auch einige Blocks.	**	100,—
6779	1983 - 1991, komplette Garnitur von 9 Jahrbüchern inkl. Nr.1, hoher Einstandspreis.	**	100,—
<b>Zypern</b>			
6780	& MALTA, */**/o, Sammlung in 2 Einsteckbüchern mit überwiegend modernen Ausgaben, streckenweise bis ca. 1992 recht vollständig, dazu etwas Türk. Zypern..	*/**/☉	200,—
<b>Übersee</b>			
6781	1948 - 1985, abwechslungsreiche, bunte und zugleich interessante Partie mit 80 Belegen aus vielen fernen Ländern, u.a. dabei Erstflugbriefe mit Block-Frankaturen aus Paraguay und Uruguay (insges. 11 Stück), mehrere Belege Himalaja Expeditionspost und SOS-Kinderdorf inkl. Israel Kamelpost, Uganda MiNr. A 601 (Elefanten) auf Maximumkarte etc.	☒	120,—
6782	Sechzehnseitiges Steckbuch, randvoll, dabei englische Krönung 1953 Omnibus komplett postfrisch, benin 4,6,9 gestempelt, viel östliches Afrika, Indien etc., ansehen.		70,—
6783	Karton mit vielen verschiedenen, alten Kleinsammlungen, meist Britische Kolonien bis ca. 1960 auf Blankoblättern, auch drei Auswahlhefte mit viel Material, teils lose, bitte besichtigen.	☉	70,—
6784	Sechzehnseitiges Steckbuch, randvoll, u.a. USA postfrisch, Blocks Südkorea, gute alte Portom. Guadeloupe, Indonesien Lokalaufdrucke etc.		60,—
6785	Steckbuch mit ca. 600 Werten, meist vor 1960 mit viel Malaysia, Staaten, Marokko, gesehen auch Tanger 123 mit doppeltem Aufdruck		50,—
6786	Steckbuch mit über 800 Marken bis ca. 1960, dabei viel Asien, ältere USA, gesehen auch Französisch Guyana Nr. 13 ungebraucht (150.-), Obock Nr. 46 H auf Briefstück etc.		50,—
<b>Dominikanische Republik</b>			
6788	BLOCK - ENGROS - postfrische Partie, dabei jeweils 50 Blockausgaben von Bl. 29, 30, 34, 37 (UPU), 38, 42, 45 sowie Block 45 40 mal gestempelt, insgesamt 350 postfrische und 40 gestempelte Blockausgaben, Mi. über 2.000.-	**	100,—
<b>Indien</b>			
6789	1854 - 1946, alte Sammlung auf Blankoblättern aufgezogen mit Nr. 4-7 und danach bis auf die teuren Werte recht vollständig, Mi. über 550.-	☉	55,—
<b>Israel</b>			
6790	1948 - 1998, sehr saubere, umfangreiche gestempelte Sammlung in zwei Bänden, ab Nr. 10 komplett, zunächst ohne Halbtat/Tab, ab ca. 1964 dann nur noch Volltab inklusive Porto komplett, Bl. 43 B, Zusammendruckbogen, 286 Bogen, 1184 Zusammendruckbogen etc., schönes Objekt, besichtigen, Mi. 3.350.-	☉	300,—
6791	1948 - 1968, postfrischer und etwas gestempelter Lagerbestand ohne TAB's ab einem guten Teil "Münzen" mit u.a. Nr. 9 (etwas gummi-stumpf), Zähnungsvarianten usw.; nur der Teil bis 1958 ü. 1.700.- Mi. (natürlich ohne TAB gerechnet). Dazu reichlich ab 1959 mit u.a. Viererblocks mit Platten-Nr. usw.	**/☉	150,—
6792	1955 - 1973, in beiden Erhaltungsformen ** und gest. zusammengetragene Slg. mit TAB auf weißen Steckseiten in drei SAFE-Dual-Ringbindern. Dabei die Ausgaben ab ca. 1967 meist als Unterrand-5er bzw. 4er-Streifen gesammelt. Die gest. Ausgaben sehr sauber mit Rundstempeln, Mi. ca. 1.900.-	** , ☉	140,—
6793	1967 - 1999, postfrische Sammlung in drei sauberen Lindner-Vordruckalben, nicht komplett - vieles mit Fulltab, dazu noch diverse Jahrbücher.	**	120,—
6794	1952 - 1985, postfrische Sammlung, umfangreich und komplett im dicken Album, anfangs Halbtat und Volltab, ab ca. 1964 nur noch Volltab, ergänzt durch Zusammendruckbögen und eine größere Zahl im Mi. nicht verzeichneter privater (?) Bögen, interessantes Objekt, ansehen.	**	120,—

## Liquidation

Die Lose der Liquidationsauktion (**Lose 6495 – 6816**) sollen möglichst vollständig verkauft werden, es sind deshalb für Lose der Liquidationsauktion Untergebote bis 30% unter Ausruf möglich – natürlich nur, wenn kein höheres Gebot eingeht!

Für Lose, die gegen »Gebot« ausgerufen sind, ist das Mindestgebot 10 Euro! **Nutzen Sie diese Gelegenheit!**

6795	1982 - 1995 (bis Nr. 1348), bis auf Nr. 897-916 KB und Bl. 43-47 kpl. FDC-Slg., sauber auf schwarzen Lindner-Omnia-Einsteckblättern in drei Ringbindern. Dabei der ungezähnte Bl. 43 B in Faltpappe der Post, Mi. für lose Marken bereits 1.150.- . . . . .	☒	100,—
6796	Lot mit 12 verschiedenen Internat. Antwortscheinen ab zwei Stück Alt-Palästina (einmal nicht gestempelt, einmal mit Registered-Stpl.), sonst aus 1971 - 1975, selten angeboten. . . . .	☒	50,—
6797	1970er-Jahre, Partie Phosphorstreifen-FDC der Dauerserie "Landschaften", die später erschienen sind. Nur die Ausgaben bewertet, deren Stempeldaten mit denen im "Bale"-Katalog angegebenen Daten übereinstimmen, Katalogwert über 650.- \$. . . . .	☒	50,—
<b>Kanada</b>			
6799	1859 - 1960 (ca.), alte Sammlung im entsprechenden Album, dabei Schwerpunkt auf den frühen Ausgaben mit Nr. 16, 24-31 etc., bis 1935 ca. 850.-, danach nicht mehr gerechnet. . . . .	☉	70,—
<b>Nordkorea</b>			
6800	1976 - 1981, ** Engros-Lot "3D"-Ausgaben zur Olympiade 1976 (Nr. 1577-1596 in kpl. Sätzen und Bl. 35-38). Dazu Nr. 2090/91 (FWM 1982, ebenfalls "3D"-Marken), jeweils per 20, Mi. 4.600.- . . . . .	**	130,—
<b>Seychellen</b>			
6801	& ÄUSSERE SEYCHLLEN, 1980 - 1992, (ca.), über weite Strecken komplette postfrische Sammlung in 2 Bänden. . . . .	**	120,—
<b>Südafrika</b>			
6802	Umfangreiche, sehr alte Sammlung ab Anfang bis ca. 1960 auf entsprechenden Blättern aufgezogen mit zahlreichen besseren Werten, auch guten Paaren, dazu Südwestafrika, Transvaal, unberechnet, Fundgrube, besichtigten. . . . .	☉	90,—
<b>Uno New York</b>			
6803	1952 - 1999, umfangreiche Sammlung Ganzsachen ab Anfang, sowohl ungebraucht als auch Ersttag, recht vollständig mit ca. 70 Belegen, dazu weitere 30 Genf/Wien, dekoratives Los. . . . .	*/☉	50,—
<b>Ansichtskarten - Motive</b>			
6804	Humor- u. Scherzkarten, Karikatur u. Satire, insgesamt 80 Karten aus ca. 1928 bis 1999. Eine unterhaltsame Partie . . . . .	☒	50,—
6805	OSTERN, Partie mit 66 Karten aus den Jahren 1953 bis 1999, dabei Osterhasen, Osterkücken, Ostereier etc. . . . .	☒	40,—
<b>Ansichtskarten - Posten</b>			
6806	Deutsche Topographie, 1.500 Ansichtskarten aus der Zeit ca. 1900 bis 2000, in 2 Kartons. . . . .	☒	200,—
6807	MOTIVE, *o, Bestand von über 500 kleinformatischen color-Motivkarten, dabei Sehenswürdigkeiten, Burgen & Schlösser, Landschaften, Gemälde, Blumen, Liebende, , etc., dem Anschein nach nur Deutschland . . . . .	☒	120,—
<b>Motive</b>			
6808	750 JAHRE BERLIN und UPU HAMBURG 1984, Alle Welt, 2 Motivsammlungen in 5 Bänden aus Abobezug, dabei Numisbriefe, hoher Einstandspreis. . . . .	**/☒	130,—
6809	50 JAHRE TAG DER BRIEFMARKE, Europa, postfrische Motiv- Abosammlung in 2 roten Ringbindern, dabei teils bessere Ausgaben, hoher Einstandspreis . . . . .	**	130,—
6810	750 JAHRE BERLIN, Alle Welt, **/BF, saubere Abo-Sammlung in 3 roten Lindner Ringbindern mit 151 Lindner Vordruckblättern, dabei postfrisches Material, Briefe, Ganzsachen, Sonderdrucke, etc., enormer Einstandspreis . . . . .	**/☒	100,—
6811	SCHIFFE/-POST, Alle Welt, ca. 1966 - 1987, Sammlung auf über 200 Blättern mit Hunderten von Briefen, dabei fast alle Belege mit Cachetstempel u.a. USS "Olympia", "Houston", Tullibbee", diverse amerik. Fregatten, SSS "Gorch Fock", "Deutschland", U-Bootgeschwader, Marineschiffpost, etc. . . . .	☒	100,—
6812	OLYMPIADE 1956/1972, außergewöhnliche postfrische Kollektion mit UNGEZÄHNTEN statt gezähnten Marken- und Block-Ausgaben aus LIBERIA zu versch. Olympischen Spielen, dabei MiNr. 498/501 (diese vier Marken Falzspur), 786/791, 810/815 u. 826/831 sowie Block 41, 42, 46, 55, 58 u. 60, in dieser Form je nur in kleinen Auflagen an besondere Empfänger abgegeben! . . . . .	**	90,—
6813	OLYMPIADE 1980, Basketball, Zentralafrikanische Republik MiNr. 653 bis 657 in fünf postfrischen ungezähnten Sonder-Blocks. In dieser Form nur in kleiner Auflage an besondere Empfänger abgegeben! . . . . .	**	70,—
6814	100 JAHRE WELTPOSTVEREIN 1874 - 1974, postfrische Abosammlung mit vielen Satz- und Blockausgaben auf 39 Vordruckseiten, enormer Einstandspreis! . . . . .	**	50,—
6815	POUR LE MERITE, Alle Welt, einbändige, postfrische Sieger Abosammlung mit zahlreichen Satzausgaben, hoher Abopreis . . . . .	**	40,—

## Online-Live-Bieten

<https://reinhardfischerauktionen.de/de/auktionen/informationen/live-bidding/>

# VERSTEIGERUNGSBEDINGUNGEN

Entsprechend den vom Bundeskartellamt genehmigten und vom Bundesverband Deutscher Briefmarkenversteigerer e.V., Wiesbaden empfohlenen Versteigerungsbedingungen

1. Der Versteigerer handelt im eigenen Namen als Kommissionär für Rechnung der Einlieferer, die unbenannt bleiben.
2. Der Versteigerer behält sich das Recht vor, während der Versteigerung – unter Wahrung der Interessen der Einlieferer – Nummern des Kataloges zu vereinen, zu trennen, außerhalb der Reihenfolge auszubieten oder zurückzuziehen.
3. Die zur Versteigerung kommenden Sachen können vor der Auktion besichtigt und geprüft werden. Die nach bestem Wissen und Gewissen vorgenommenen Katalogbeschreibungen sind keine Garantien im Rechtssinn. Der Versteigerer übernimmt keine Haftung für Mängel, soweit er die ihm obliegenden Sorgfaltspflichten erfüllt hat. Außer bei Sammlungen verpflichtet er sich jedoch, wegen begründeter Mängelrügen, die ihm bis spätestens vier Wochen nach Auktionsschluss (im Nachverkauf 4 Wochen nach Rechnungsdatum) angezeigt werden müssen, innerhalb der Verjährungsfrist von 12 Monaten seine Gewährleistungsansprüche gegenüber dem Einlieferer geltend zu machen. Die Haftung für Körper- und Gesundheitsschäden bleibt unberührt. Die Frist läuft auch, wenn die Lose nicht fristgerecht angenommen werden. Im Falle erfolgreicher Inanspruchnahme des Einlieferers erstattet er den gezahlten Kaufpreis einschließlich Aufgeld zurück; ein darüber hinausgehender Anspruch ist ausgeschlossen. Mängel, die sich aus der Katalogabbildung ergeben, können nicht Gegenstand einer Reklamation sein. Katalogpreisangaben sind unverbindlich und gelten als circa, Fehler bei der Angabe der Katalogpreise können keine Reklamation begründen. In allen Fällen des Punkt 3 bleibt die Haftung für Körper- und Gesundheitsschäden unberührt.
4. Der Zuschlag erfolgt nach dreimaligem Aufruf an den Höchstbietenden. Der Versteigerer kann den Zuschlag in begründeten Fällen verweigern oder unter Vorbehalt erteilen. Er kann den Zuschlag zurücknehmen und die Sache erneut ausbieten, wenn ein rechtzeitig abgegebenes Gebot übersehen worden ist oder wenn der Höchstbietende sein Gebot nicht gelten lassen will oder sonst Zweifel über den Zuschlag bestehen.
5. Mit der Erteilung des Zuschlags geht die Gefahr für nicht zu vertretende Verluste oder Beschädigungen auf den Erwerber über. Das Eigentum an der ersteigerten Sache wird erst mit vollständigem Zahlungseingang beim Versteigerer auf den Erwerber übertragen.
6. Der Zuschlag verpflichtet zur Abnahme. Die Sachen sind sofort nach der Auktion in Empfang zu nehmen. Soweit nicht bei Auftragserteilung anders angegeben, wird die ersteigerte Ware bei schriftlichen oder telefonischen Geboten oder wenn der Bieter die Ware nicht sofort übernimmt, auf Kosten und Gefahr des Bieters zugeschickt.
7. Die zu versteigernden Lose werden differenzbesteuert verkauft. Liefern wir die Ware innerhalb der Europäischen Union aus, bezahlt der Käufer ein Aufgeld von 23,8% vom Zuschlagpreis, weiterhin je Los eine Losgebühr von 3,- EUR (beides einschließlich gesetzlicher Mehrwertsteuer) sowie Versandkosten und Versicherung. Liefern wir die Ware in ein Land außerhalb der Europäischen Union, bezahlt der Käufer ein Aufgeld von 20% vom Zuschlagpreis, weiterhin je Los eine Losgebühr von 3,- EUR sowie Versandkosten und Versicherung. Führt der Käufer die Ware in ein Land außerhalb der EU aus, kann die Mehrwertsteuer evtl. erstattet werden. Für Goldmünzen, die umsatzsteuerbefreit sind, zahlt der Käufer ein Aufgeld von 20% vom Zuschlagpreis, weiterhin je Los eine Losgebühr von 3,- EUR sowie Versandkosten und Versicherung. Lose, die nach der Losnummer mit einem \* markiert sind, stammen von Einlieferern außerhalb der EU. Soweit diese Lose innerhalb der EU ausgeliefert werden, werden hierfür 7 % Importabgaben auf den Zuschlagpreis berechnet. Da wir differenzbesteuert verkaufen, kann die Mehrwertsteuer nicht ausgewiesen werden.
8. Der Rechnungsbetrag ist mit dem Zuschlag fällig und zahlbar in bar oder durch bankbestätigten Scheck. Zahlungen auswärtiger Erwerber, die schriftlich oder telefonisch geboten haben, sind binnen 10 Tagen nach Rechnungsdatum fällig. Der Erwerber hat erst nach vollständiger Zahlung des Rechnungsbetrags Anspruch auf Aushändigung der ersteigerten Lose. Wer für Dritte bietet, haftet neben diesen.
9. Bei Zahlungsverzug werden Zinsen in Höhe von 8% über Euribor als Verzugszinsen berechnet. Im übrigen kann der Versteigerer wahlweise Erfüllung oder nach Fristsetzung Schadensersatz wegen Nichterfüllung verlangen; der Schadensersatz kann dabei auch so berechnet werden, dass die Sache in einer neuen Auktion nochmals versteigert wird und der säumige Käufer für einen Mindererlös gegenüber der früheren Versteigerung und die besonderen Kosten der wiederholten Versteigerung einschließlich der Gebühren des Versteigerers aufzukommen hat. Preisabsprachen unter Bietern sind ausdrücklich untersagt und ziehen den sofortigen Ausschluss aus der Versteigerung nach sich. Es gilt für jeden Fall der Zuwiderhandlung eine Vertragsstrafe von 10.000,- EUR als vereinbart, Schadensersatzansprüche bleiben davon unberührt.
10. Mit der Abgabe von Geboten für Lose aus der NS-Zeit, die mit NS-Emblemen und/oder NS-Symbolen versehen sind, verpflichtet sich der Bieter dazu, diese lediglich für historisch-wissenschaftliche Zwecke bzw. Sammelzwecke zu erwerben und in keiner Weise propagandistisch im Sinne des § 86 StGB zu benutzen.
11. Die Versteigerungsbedingungen gelten sinngemäß auch für den Nachverkauf. § 312d BGB findet keine Anwendung.
12. Erfüllungsort ist Bonn. Es gilt ausschließlich deutsches Recht. Das UN-Abkommen über Verträge des internationalen Warenkaufs finden keine Anwendung.
13. Sollte eine der vorstehenden Bedingungen ganz oder teilweise unwirksam sein, bleibt die Gültigkeit der übrigen davon unberührt.
14. Die Europäische Kommission stellt eine Plattform zur Online-Streitbeilegung (OS) bereit, die Sie hier finden <https://ec.europa.eu/consumers/odr/>. Verbraucher haben die Möglichkeit, diese Plattform für die Beilegung ihrer Streitigkeiten zu nutzen. Zur Teilnahme an einem Streitbeilegungsverfahren sind wir nicht verpflichtet und nehmen auch nicht freiwillig teil.

## Conditions of Sale

For information only, the German text is to be taken authoritative

According to the conditions approved by the German Bundeskartellamt - Recommendations of the Bundesverband Deutscher Briefmarkenversteigerer e.V., Wiesbaden

1. The auctioneer acts in his own name for the account of his client, who remains anonymous (as commission agent).
2. The auctioneer reserves the right to combine or separate lots listed in the catalogue, to change the order of the lot numbers or to withdraw any lot from the auction.
3. The lots to be sold at auction may be examined and checked before the auction. The descriptions in the catalogue are made to the best of the auctioneer's knowledge and belief, are, however, not guaranteed. The auctioneer is not liable for any mistakes. He commits himself, however, to transmitting complaints to the customer if such claims are filed within a period of 28 days after the auction. The auctioneer may extend this time limit under special circumstances. Liability for damage on health and body will not be affected. In the case of a justified claim, the auctioneer will refund the purchase price only and not further charges. Faults visible on images on the catalogue may not be subject to such claims. Catalogue values are not binding and have to be seen as approximate, they may not be the cause for a return.
4. The lot is knocked down when no higher bid follows after the last bid has been called three times. The auctioneer reserves the right to reject the bid or accept it with reservations. He may cancel the bid knocked down if the highest bidder does not want his bid to be valid, or if otherwise a dispute concerning the bid knocked down arises.
5. The knocking down transfers the risk of possible losses, damages or mistakes to the purchaser. The items become the property of the purchaser after payment is complete.
6. The knocking down binds the bidder to take and pay for the lot(s). Should the purchaser desire forwarding of the lot(s) purchased in the auction, it will be effected at his expense and risk. The bidder is bound to his bid for the period of up to four weeks. If bidding is made by phone or writing, lots will be dispatched to the bidder at his cost and his risk, if not a different agreement is made.
7. The sale of auction lots is subject to differential taxation. If we ship lots inside the EC, the buyer shall pay a buyers premium of 23,8% of the hammer price and a lot fee of 3,- EUR per lot (both including VAT), also costs of shipping and insurance. If we ship lots to a country outside the EC, the buyer shall pay a buyers premium of 20% of the hammer price and a lot fee a 3,- EUR per lot, also costs of shipping and insurance. If the goods are exported outside the EC by the buyer himself, it may be possible to refund VAT. For gold coins that are exempt from VAT, the buyer shall pay a buyers premium of 20% of the hammer price and a lot fee a 3,- EUR per lot, also costs of shipping and insurance. Lots marked with a \* after the lot number come from consignors outside the EU. Insofar as these lots are delivered within the EU, 7% import duty will be charged on the hammer price.
8. Purchase price and commissions are payable at once by floor bidders. External bidders must pay the auction bill on receipt. The bidder for a third-party will be held liable as a primary obligor along with the third-party. The purchaser has the right to receive the lots just after payment is made.
9. Any amounts not received by the auctioneer within 15 days after the auction or receipt of the auction bill, will incur 1% interest for every new month. If the purchaser refuses to pay the lot(s) or if any payment is not settled within a fixed time period, the auctioneer may demand the non-performance. Pricing agreements between bidders are forbidden and will lead to exclusion from the auction. A contractual penalty of 10.000,- EUR for each case of price agreements has to be paid. A compensation may also apply.
10. The bidder agrees for lots with NS-Signs, not to use them in any way for propagandistic purposes (§ 86 StGB).
11. These conditions are valid for the sale after the auction. The § 312d BGB will not be used.
12. Bonn will be named as the court of jurisdiction. The contract of auction is subject to German law only.
13. In the case that any of the above stipulations become void in part or in whole, all other stipulations remain valid.
14. The European Commission provides a platform for online dispute resolution (OS) which is accessible at <https://ec.europa.eu/consumers/odr/>. We are not obligated and do not participate voluntarily in a dispute resolution process.